



ประกาศสำนักการศึกษา

เรื่อง การแข่งขันกีฬานักเรียนสังกัดกรุงเทพมหานคร ครั้งที่ ๓๑ “ช้างน้อยเกมส์” ประจำปี พ.ศ. ๒๕๖๑

เพื่อเป็นการส่งเสริมให้นักเรียนสังกัดกรุงเทพมหานคร ได้มีโอกาสเข้าร่วมแข่งขันกีฬา และมี
ความรู้ ความเข้าใจ มีเจตคติ และทักษะในการออกกำลังกายและการกีฬาขั้นพื้นฐาน มีคุณธรรม จริยธรรม
มีระเบียบวินัยและมีน้ำใจนักกีฬาตามคุณลักษณะที่พึงประสงค์ รวมทั้งสามารถออกกำลังกายและเล่นกีฬา
ชมและเชียร์กีฬาตามระเบียบ และกฎ กติกา อีกทั้งเป็นส่วนหนึ่งของโครงการส่งเสริมกีฬานักเรียนสังกัด
กรุงเทพมหานครของสำนักการศึกษา ที่จะช่วยเสริมสร้างพัฒนาสุขภาพพลานามัยของนักเรียนให้แข็งแรงสมบูรณ์
และส่งเสริมกิจกรรมการกีฬาของนักเรียนในกรุงเทพมหานครให้มีมาตรฐานสูงยิ่งขึ้น

สำนักการศึกษาจึงได้กำหนดจัดให้มีการแข่งขันกีฬานักเรียนสังกัดกรุงเทพมหานคร ครั้งที่ ๓๑
“ช้างน้อยเกมส์” ประจำปี พ.ศ. ๒๕๖๑ ขึ้นภายใต้ระเบียบสำนักการศึกษา ว่าด้วยการแข่งขันกีฬานักเรียนสังกัด
กรุงเทพมหานคร พ.ศ. ๒๕๕๙ ดังต่อไปนี้

๑. ชนิดกีฬาที่จัดให้มีการแข่งขัน
๒. ปฏิทินปฏิบัติงานการแข่งขันกีฬานักเรียนสังกัดกรุงเทพมหานคร ครั้งที่ ๓๑ “ช้างน้อยเกมส์”
ประจำปี พ.ศ. ๒๕๖๑
๓. รายชื่อผู้ดำรงตำแหน่งประธานกีฬาและฝ่ายจัดการแข่งขันด้านต่างๆ การแข่งขันกีฬา
ระดับกรุงเทพมหานคร
๔. ข้อกำหนดการแข่งขันกีฬาแต่ละชนิดที่จัดให้มีการแข่งขัน

รายละเอียดแนบท้ายประกาศนี้

ประกาศ ณ วันที่ ๑๑ พฤษภาคม ๒๕๖๑

(นางสาวฐาณิตา แพร่วาณิชย์)

ผู้อำนวยการสำนักการศึกษา

ชนิดกีฬาที่จัดให้มีการแข่งขัน

การแข่งขันกีฬานักเรียนสังกัดกรุงเทพมหานคร ครั้งที่ ๓๑ “ช้างน้อยเกมส์” ประจำปี พ.ศ. ๒๕๖๑

กำหนดจัดแข่งขันกีฬา จำนวน ๒๒ ชนิดกีฬา และ ๒ กีฬาสาธิต ดังนี้

๑. กรีฑา
 ๒. กอล์ฟ
 ๓. เซปักตะกร้อ
 ๔. เทควันโด
 ๕. เทนนิส
 ๖. เทเบิลเทนนิส
 ๗. บาสเก็ตบอล
 ๘. แบดมินตัน
 ๙. เปตอง
 ๑๐. ฟุตซอลชาย
 ๑๑. ฟุตซอลหญิง
 ๑๒. ฟุตบอลชาย
 ๑๓. ฟุตบอลหญิง
 ๑๔. มวยไทยสมัครเล่น
 ๑๕. ยิมนาสติกลีลา
 ๑๖. ลีลาศ
 ๑๗. วอลเลย์บอลชาย
 ๑๘. วอลเลย์บอลหญิง
 ๑๙. วอลเลย์บอลชายหาด
 ๒๐. วាយน้ำ
 ๒๑. หมากรูกไทย/หมากฮอสไทย
 ๒๒. หมากล้อม
- กีฬาสาธิต
๑. คอร์ทพอล
 ๒. ู้ดบอล

ทั้งนี้สำนักงานการศึกษา ได้จัดทำเว็บไซต์เพื่อรวบรวมข้อมูลข่าวสารในการจัดการแข่งขันกีฬาฯ ด้านต่างๆ เช่น ข่าวประชาสัมพันธ์ ระเบียบว่าด้วยการจัดการแข่งขันกีฬานักเรียนสังกัดกรุงเทพมหานคร คำสั่ง คณะกรรมการ การดาวน์โหลดใบสมัคร โดยใช้ชื่อว่า sites.google.com/site/changnoygames ติดต่อสอบถามข้อมูลได้ที่ นายพงศกุนต์ ธารไชย กลุ่มงานพัฒนาผู้นำลูกเสือและยุวกาชาด กองพัฒนาข้าราชการครู-กรุงเทพมหานคร สำนักงานการศึกษา หมายเลขโทรศัพท์ ๐๒ ๔๓๗ ๖๖๓๑ - ๕ ต่อ ๓๔๖๙ หรือ ๐๘ ๑๕๔๖ ๘๕๖๔

ปฏิทินปฏิบัติงานการแข่งขันกีฬานักเรียนสังกัดกรุงเทพมหานคร ครั้งที่ ๓๑ “ช้างน้อยเกมส์” ประจำปี พ.ศ. ๒๕๖๑
โดยกำหนดการแข่งขันระดับกรุงเทพมหานครระหว่างวันที่ ๘ - ๒๔ สิงหาคม ๒๕๖๑

ที่	วัน เดือน ปี	กิจกรรม	ผู้ปฏิบัติ	หมายเหตุ
๑	ตุลาคม ๒๕๖๐	ดำเนินการขออนุมัติโครงการ	กพข. สนศ.	ดำเนินการแล้ว
๒	ธันวาคม ๒๕๖๐	จัดสรรงบประมาณให้กับเขตและกลุ่มเขต	สงม. กทม.	ดำเนินการแล้ว
๓	๓๑ มกราคม ๒๕๖๑	ประชุมเตรียมความพร้อมการจัดการแข่งขันกีฬานักเรียนสังกัดกรุงเทพมหานคร ครั้งที่ ๓๑ “ช้างน้อยเกมส์” ครั้งที่ ๑	กพข. สนศ.	ดำเนินการแล้ว
๔	กุมภาพันธ์ ๒๕๖๑	นำมติที่ประชุมจากการประชุมเตรียมความพร้อมการจัดการแข่งขันกีฬานักเรียนสังกัดกรุงเทพมหานคร ครั้งที่ ๓๑ “ช้างน้อยเกมส์” ครั้งที่ ๑ มาพิจารณาดำเนินการ	กพข. สนศ.	ดำเนินการแล้ว
๕	๒๘ มีนาคม ๒๕๖๑	ประชุมเตรียมความพร้อมการจัดการแข่งขันกีฬานักเรียนสังกัดกรุงเทพมหานคร ครั้งที่ ๓๑ “ช้างน้อยเกมส์” ครั้งที่ ๒	กพข. สนศ.	ดำเนินการแล้ว
๖	เมษายน ๒๕๖๑	นำมติที่ประชุมจากการประชุมเตรียมความพร้อมการจัดการแข่งขันกีฬานักเรียนสังกัดกรุงเทพมหานคร ครั้งที่ ๓๑ “ช้างน้อยเกมส์” ครั้งที่ ๒ มาพิจารณาดำเนินการ	กพข. สนศ.	กำลังดำเนินการ
๗	พฤษภาคม ๒๕๖๑	จัดทำประกาศสำนักการศึกษา เพื่อกำหนดจัดให้มีการแข่งขันกีฬานักเรียนสังกัดกรุงเทพมหานคร ครั้งที่ ๓๑ “ช้างน้อยเกมส์” ประจำปี พ.ศ. ๒๕๖๑	กพข. สนศ.	กำลังดำเนินการ
๘	ภายในเดือน มิถุนายน ๒๕๖๑	สำนักงานเขตดำเนินการจัดการแข่งขันกีฬานักเรียนสังกัดกรุงเทพมหานคร ครั้งที่ ๓๑ “ช้างน้อยเกมส์” ในระดับเขต	สำนักงานเขต	วันเวลาการแข่งขันให้เป็นไปตามแต่ละสำนักงานเขตเป็นผู้กำหนด
๙	ภายในเดือน กรกฎาคม ๒๕๖๑	ประธานกลุ่มเขตดำเนินการจัดการแข่งขันกีฬานักเรียนสังกัดกรุงเทพมหานคร ครั้งที่ ๓๑ “ช้างน้อยเกมส์” ในระดับกลุ่มเขต	ประธานกลุ่มเขต	วันเวลาการแข่งขัน ให้เป็นไปตามแต่ละประธานกลุ่มเขตเป็นผู้กำหนด
๑๐	๘ - ๒๔ สิงหาคม ๒๕๖๑	สำนักการศึกษาดำเนินการจัดการแข่งขันกีฬานักเรียนสังกัดกรุงเทพมหานคร ครั้งที่ ๓๑ “ช้างน้อยเกมส์” ในระดับกรุงเทพมหานคร	สำนักการศึกษา	
๑๑	๑๔ สิงหาคม ๒๕๖๑	พิธีเปิดการจัดการแข่งขันกีฬานักเรียนสังกัดกรุงเทพมหานคร ครั้งที่ ๓๑ “ช้างน้อยเกมส์” ในระดับกรุงเทพมหานคร	สำนักการศึกษา	ณ ศูนย์เยาวชนกรุงเทพมหานคร (ไทย-ญี่ปุ่น) เขตดินแดง
๑๒	๒๔ สิงหาคม ๒๕๖๑	พิธีปิดการจัดการแข่งขันกีฬานักเรียนสังกัดกรุงเทพมหานคร ครั้งที่ ๓๑ “ช้างน้อยเกมส์” ในระดับกรุงเทพมหานคร	สำนักการศึกษา	ณ ศูนย์เยาวชนกรุงเทพมหานคร (ไทย-ญี่ปุ่น) เขตดินแดง

ทั้งนี้ขอให้คณะกรรมการจัดการแข่งขันในระดับกลุ่มเขต รวบรวมใบสมัครของนักกีฬาที่เป็นตัวแทนในระดับกลุ่มเขตให้กับประธานกีฬาแต่ละชนิดกีฬา หรือ กองพัฒนาข้าราชการครูกรุงเทพมหานคร ภายในวันที่ ๓ สิงหาคม ๒๕๖๑

รายชื่อผู้ดำรงตำแหน่งประธานกีฬาและฝ่ายจัดการแข่งขันด้านต่างๆ

การแข่งขันกีฬานักเรียนสังกัดกรุงเทพมหานคร ครั้งที่ ๓๑ ประจำปี พ.ศ. ๒๕๖๑ “ช้างน้อยเกมส์” ระดับกรุงเทพมหานคร

ลำดับ	ประธานกีฬา/ฝ่าย	ชื่อ - สกุล/เบอร์โทรศัพท์	ตำแหน่ง/สังกัด/สำนักงานเขต
๑	กรีฑา	นายวิรัตน์ ตรงแก้ว ๐๘ ๙๑๑๑ ๒๕๙๒	ผู้อำนวยการสถานศึกษาโรงเรียนวัดหนองจอก (ภักดีนรเศรษฐ์) สำนักงานเขตหนองจอก
๒	กอล์ฟ	นายสุรียา ลุนหงส์ ๐๘ ๙๑๒๒ ๙๖๓๓	ผู้อำนวยการสถานศึกษาโรงเรียนวัดศรีสุदारาม สำนักงานเขตบางกอกน้อย
๓	เซปักตะกร้อ	นายวินัย จันทร์ลอย ๐๘ ๑๔๙๘ ๙๘๗๖	ผู้อำนวยการสถานศึกษาโรงเรียนวัดเกาะสุวรรณาราม สำนักงานเขตสายไหม
๔	เทควันโด	นายประเสริฐ อิมใจ ๐๘ ๑๙๑๕ ๘๐๑๙	ผู้อำนวยการสถานศึกษาโรงเรียนวัดบุญประดิษฐ์ สำนักงานเขตบางแค
๕	เทนนิส	นายยิ่งยง บุญยศ ๐๘ ๙๗๖๐ ๘๕๖๗	ผู้อำนวยการสถานศึกษาโรงเรียนเพ็ญพินอนุสรณ์ สำนักงานเขตบางนา
๖	เทเบิลเทนนิส	นายวินัย จ้อยศรีเกตุ ๐๙ ๐๙๙๒ ๐๑๖๓	ผู้อำนวยการสถานศึกษาโรงเรียนสุเหร่าทางควาย สำนักงานเขตประเวศ
๗	บาสเก็ตบอล	นางสาวพรณิชา ชาทะพันธ์ ๐๘ ๖๓๒๖ ๓๗๗๑	ผู้อำนวยการสถานศึกษาโรงเรียนวิสุทธิศ สำนักงานเขตดินแดง
๘	แบดมินตัน	ว่าที่ร้อยตรีสุรัตน์ ยิ่งสกุล ๐๘ ๙๑๔๓ ๕๙๖๓	ผู้อำนวยการสถานศึกษาโรงเรียนวัดราษฎร์บำรุง (งามศิริวิทยาคาร) สำนักงานเขตบางแค
๙	เปตอง	นางอังคณา ณะปัญญา ๐๘ ๑๖๕๗ ๕๓๘๖	ผู้อำนวยการสถานศึกษาโรงเรียนบางมด (ตันเปาว์วิทยาคาร) สำนักงานเขตทุ่งครุ
๑๐	ฟุตซอลชาย	นายอำนาจ วงษ์สุบรรณ ๐๘ ๘๔๙๕ ๙๕๕๕	ผู้อำนวยการสถานศึกษาโรงเรียนสุเหร่าแสนแสบ สำนักงานเขตคลองสามวา
๑๑	ฟุตซอลหญิง	นางวรรณภา ลาเลิศ ๐๘ ๑๙๐๗ ๙๖๒๑	ผู้อำนวยการสถานศึกษาโรงเรียนสุเหร่าลำนายไส สำนักงานเขตลาดกระบัง
๑๒	ฟุตบอลชาย	นายชูชาติ โพธิ์นิ่มแดง ๐๘ ๖๙๐๘ ๓๗๒๗	ผู้อำนวยการสถานศึกษาโรงเรียนพระราม ๙ กาญจนาภิเษก สำนักงานเขตห้วยขวาง
๑๓	ฟุตบอลหญิง	นางสาวภัทรกร เกิดรังษี ๐๘ ๖๐๑๖ ๒๙๔๗	ผู้อำนวยการสถานศึกษาโรงเรียนลำผักชี สำนักงานเขตหนองจอก
๑๔	มวยไทยสมัครเล่น	นางสาวชिरา สร้อยนาค ๐๙ ๘๒๘๖ ๘๔๘๖	ผู้อำนวยการสถานศึกษาโรงเรียนมัธยมขนาดนาอูปถัมภ์ สำนักงานเขตสวนหลวง
๑๕	ยิมนาสติกลีลา	นายชัชชนุชา กันอัคคี ๐๘ ๔๖๕๔ ๒๒๒๕	ผู้อำนวยการสถานศึกษาโรงเรียนวัดทองสัมฤทธิ์ สำนักงานเขตมีนบุรี
๑๖	ลีลาศ	นางสาวสมบุรณ์ ไตรยาวัฒน์ ๐๘ ๑๘๒๐ ๗๐๙๔	ผู้อำนวยการสถานศึกษาโรงเรียนวัดคลองเตย สำนักงานเขตคลองเตย
๑๗	วอลเลย์บอลชาย	นายนิมิตร ชื่นชูจิตร ๐๘ ๙๕๐๑ ๕๕๔๑	ผู้อำนวยการสถานศึกษาโรงเรียนวัดประตู่ธรรมาธิปไตย สำนักงานเขตบางซื่อ
๑๘	วอลเลย์บอลหญิง	นางวิมลศรี กนิษฐพยาขร์ ๐๙ ๓๐๐๙ ๓๙๔๙	ผู้อำนวยการสถานศึกษาโรงเรียนวัดปริวาส สำนักงานเขตยานนาวา
๑๙	วอลเลย์บอลชายหาด	นายนิรัตน์ เล็กสรารุช ๐๘ ๖๘๙๑ ๒๖๓๙	ผู้อำนวยการสถานศึกษาโรงเรียนวัดเศวตฉัตร สำนักงานเขตคลองสาน

ลำดับ	ประธานกีฬา/ฝ่าย	ชื่อ - สกุล/เบอร์โทรศัพท์	ตำแหน่ง/สังกัด/สำนักงานเขต
๒๐	ว่ายน้ำ	นายสรภาคย์ สุพคุตร์ ๐๘ ๕๓๖๖ ๗๗๐๙	ผู้อำนวยการสถานศึกษาโรงเรียนราชพิศ สำนักงานเขตพระนคร
๒๑	หมากรุกไทย หมากล้อม	นายปราโมทย์ อินทรสุชาติ ๐๘ ๙๒๓๓ ๔๔๘๖	ผู้อำนวยการสถานศึกษาโรงเรียนบ้านนายเหรียญ สำนักงานเขตบางบอน
๒๒	หมากล้อม	นางทรายทอง ตริสัตยกุล ๐๘ ๙๙๖๒ ๗๙๑๘	ผู้อำนวยการสถานศึกษาโรงเรียนมัธยมประชาชนิเวศน์ สำนักงานเขตจตุจักร
๒๓	คอร์ฟบอล (กีฬาสาธิต)	นายประเสริฐ อิมใจ ๐๘ ๑๙๑๕ ๘๐๑๙	ผู้อำนวยการสถานศึกษาโรงเรียนวัดบุญประดิษฐ์ สำนักงานเขตบางแค
๒๔	วู้ดบอล (กีฬาสาธิต)	นางเครือวัลย์ จ้อยศรีเกตุ ๐๘ ๕๘๐๒ ๑๙๖๓	ผู้อำนวยการสถานศึกษาโรงเรียนมัธยมสุวิทย์เสรีอนุสรณ์ สำนักงานเขตประเวศ
๒๕	จัดการประกวด กองเชียร์และพาเหรด	นางสาวศุภร คุ่มวงศ์ ๐๒ ๔๓๗ ๒๑๐๗ ต่อ ๓๔๑๖	ผู้อำนวยการสำนักงานยุทธศาสตร์การศึกษา
๒๖	สถานที่และอุปกรณ์	นางสาวรุจาภา ประสงค์ดี ๐๘ ๑๘๔๖ ๙๓๕๔	หัวหน้ากลุ่มงานพัฒนาผู้นำลูกเสือและยุวกาชาด สำนักการศึกษา
๒๗	ยานพาหนะ	นายชัยวัฒน์ ชูชนะ ๐๒ ๔๓๗ ๖๖๓๑ ต่อ ๓๔๑๓	เลขานุการสำนักการศึกษา
๒๘	รักษาความสงบ - เรียบร้อยและจรรยา	นายอาฤทธิ ศรีทอง ๐๒ ๒๔๖ ๕๓๗๙ ต่อ ๕๓๕๐	ผู้อำนวยการเขตดินแดง
๒๙	พิธีการ	นายภิรมย์ศักดิ์ กิจพัฒนาสมบัติ ๐๘ ๑๙๓๒ ๓๖๐๓	ผู้อำนวยการสถานศึกษาโรงเรียนวัดกำแพง สำนักงานเขตบางขุนเทียน
๓๐	ประชาสัมพันธ์	นางสาววรินทร์ กนกวงศอนันต์ ๐๘ ๖๓๘๑ ๕๙๙๐	ผู้อำนวยการสถานศึกษาโรงเรียนวัดบรมนิวาส สำนักงานเขตปทุมวัน
๓๑	สถิติการแข่งขัน	นางบวรลักษณ์ แก้วกล้าปัญญาเจริญ ๐๘ ๕๓๓๕ ๑๑๘๒	ผู้อำนวยการสถานศึกษาโรงเรียนวัดบัวผัน สำนักงานเขตบางขุนเทียน
๓๒	ปฏิคม อาหาร อาหารว่างและเครื่องดื่ม	นายมงคล อัสวีระกุล ๐๘ ๑๑๔๒ ๙๔๖๕	ผู้อำนวยการสถานศึกษาโรงเรียนสามเสนนอก (ประชากรราษฎร์อนุกุล) สำนักงานเขตดินแดง
๓๓	มอบรางวัล และของที่ระลึก	นายขวัญชัย สิงรักษา ๐๙ ๖๘๘๕ ๙๙๓๒	ผู้อำนวยการสถานศึกษาโรงเรียนประชาอุทิศ (จินทาอนุสรณ์) สำนักงานเขตดอนเมือง
๓๔	ปฐมพยาบาล	นายทวีศักดิ์ น้อยดี ๐๘ ๙๘๑๓ ๗๓๔๑	ผู้อำนวยการสถานศึกษาโรงเรียนกิ่งเพชร สำนักงานเขตราชเทวี
๓๕	ประเมินผลการแข่งขัน	นางวารารณ์ พุทธวงษ์	ผู้อำนวยการสถานศึกษาโรงเรียนประชาบำรุง สำนักงานเขตหนองแขม



ระเบียบสำนักงานการศึกษา
ว่าด้วยการแข่งขันกีฬานักเรียนสังกัดกรุงเทพมหานคร
พ.ศ. ๒๕๕๙

เพื่อเป็นการส่งเสริมให้นักเรียนในสังกัดกรุงเทพมหานคร ได้เข้าร่วมการแข่งขันกีฬาและการประกวดต่าง ๆ อันเป็นส่วนหนึ่งของการพลศึกษาที่มุ่งการพัฒนาสู่มาตรฐานที่สูงขึ้น ทั้งมีระเบียบวินัย มีน้ำใจนักกีฬาและเพื่อให้การแข่งขันกีฬานักเรียนสังกัดกรุงเทพมหานครดำเนินไปด้วยความเรียบร้อย

ข้อ ๑ ระเบียบนี้เรียกว่า “ระเบียบสำนักงานการศึกษา ว่าด้วยการแข่งขันกีฬานักเรียนสังกัดกรุงเทพมหานคร พ.ศ. ๒๕๕๙”

ข้อ ๒ ระเบียบนี้ให้ใช้บังคับตั้งแต่วันประกาศเป็นต้นไป

ข้อ ๓ ในระเบียบนี้

“การแข่งขันกีฬานักเรียนสังกัดกรุงเทพมหานคร” หมายถึง การแข่งขันกีฬาระหว่างนักเรียนที่กำลังศึกษาอยู่ในโรงเรียนสังกัดกรุงเทพมหานคร

“นักเรียน” หมายถึง บุคคลที่กำลังศึกษาอยู่ในโรงเรียนสังกัดกรุงเทพมหานคร

“โรงเรียน” หมายถึง สถานศึกษาชั้นพื้นฐานที่จัดการศึกษาในสังกัดกรุงเทพมหานคร

“สำนักงานเขต” หมายถึง สำนักงานเขตตามประกาศกรุงเทพมหานคร เรื่องการจัดระเบียบราชการของกรุงเทพมหานครตามมาตรา ๖๐ แห่งพระราชบัญญัติระเบียบบริหารราชการกรุงเทพมหานคร พ.ศ. ๒๕๒๘ และประกาศกรุงเทพมหานคร ฉบับลงวันที่ ๑ เมษายน ๒๕๔๘

“กลุ่มเขต” หมายถึง กลุ่มเขตตามการแบ่งกลุ่มการปฏิบัติงานของสำนักงานเขตตามคำสั่งกรุงเทพมหานคร ที่ ๒๔๖๐/๒๕๕๒ ลงวันที่ ๑๑ มิถุนายน ๒๕๕๒ จำนวน ๖ กลุ่มเขต คือ

(๑.) กลุ่มกรุงเทพตะวันออก ประกอบด้วย สำนักงานเขตบางกะปิ สำนักงานเขตสะพานสูง สำนักงานเขตบึงกุ่ม สำนักงานเขตคันนายาว สำนักงานเขตลาดกระบัง สำนักงานเขตมีนบุรี สำนักงานเขตหนองจอก สำนักงานเขตคลองสามวา สำนักงานเขตประเวศ

(๒.) กลุ่มกรุงเทพกลาง ประกอบด้วย สำนักงานเขตพระนคร สำนักงานเขตดุสิต สำนักงานเขตป้อมปราบศัตรูพ่าย สำนักงานเขตสัมพันธวงศ์ สำนักงานเขตดินแดง สำนักงานเขตห้วยขวาง สำนักงานเขตราษฎร์เทพศิริ สำนักงานเขตวังทองหลาง สำนักงานเขตพญาไท

(๓.) กลุ่มกรุงเทพเหนือ ประกอบด้วย สำนักงานเขตจตุจักร สำนักงานเขตบางซื่อ สำนักงานเขตลาดพร้าว สำนักงานเขตหลักสี่ สำนักงานเขตดอนเมือง สำนักงานเขตสายไหม สำนักงานเขตบางเขน

(๔.) กลุ่มกรุงเทพใต้ ประกอบด้วย สำนักงานเขตภาษีเจริญ สำนักงานเขตบางแค สำนักงานเขตหนองแขม สำนักงานเขตบางขุนเทียน สำนักงานเขตบางบอน สำนักงานเขตทุ่งครุ สำนักงานเขตราษฎร์บูรณะ

(๕.) กลุ่มกรุงเทพใต้...

(๕.) กลุ่มกรุงเทพใต้ ประกอบด้วย สำนักงานเขตปทุมวัน สำนักงานเขตบางรัก สำนักงานเขตสาทร สำนักงานเขตบางคอแหลม สำนักงานเขตยานนาวา สำนักงานเขตคลองเตย สำนักงานเขตวัฒนา สำนักงานเขตพระโขนง สำนักงานเขตสวนหลวง สำนักงานเขตบางนา

(๖.) กลุ่มกรุงเทพมหานครเหนือ ประกอบด้วย สำนักงานเขตธนบุรี สำนักงานเขตคลองสาน สำนักงานเขตจอมทอง สำนักงานเขตบางกอกใหญ่ สำนักงานเขตบางกอกน้อย สำนักงานเขตบางพลัด สำนักงานเขตตลิ่งชัน สำนักงานเขตทวีวัฒนา

“ประธานกลุ่มเขต” หมายถึง สำนักงานเขตที่รับผิดชอบดำเนินการ เป็นเจ้าภาพจัดการแข่งขันกีฬานักเรียนสังกัดกรุงเทพมหานคร ในระดับกลุ่มเขต ตามการแบ่งกลุ่มการปฏิบัติงานของสำนักงานเขต ตามคำสั่งกรุงเทพมหานคร ที่ ๒๔๖๐/๒๕๕๒ ลงวันที่ ๑๑ มิถุนายน ๒๕๕๒ จำนวน ๖ กลุ่ม

“คณะกรรมการอำนวยการจัดการแข่งขัน” หมายถึง คณะกรรมการอำนวยการจัดการแข่งขันกีฬานักเรียนสังกัดกรุงเทพมหานคร

“คณะกรรมการจัดการแข่งขัน” หมายถึง คณะกรรมการจัดการแข่งขันกีฬานักเรียนสังกัดกรุงเทพมหานคร

“ชนิดกีฬา” หมายถึง กีฬาที่กำหนดให้มีในการแข่งขันกีฬานักเรียนสังกัดกรุงเทพมหานคร

“ประเภทกีฬา” หมายถึง กีฬาที่จัดให้มีการแข่งขันย่อยของชนิดกีฬานั้น ๆ

ข้อ ๔ ให้ผู้อำนวยการกองพัฒนาข้าราชการครูกรุงเทพมหานคร สำนักการศึกษา เป็นผู้รักษาการตามระเบียบนี้

หมวด ๑

บททั่วไป

ข้อ ๕ ให้มีการจัดแข่งขันกีฬานักเรียนสังกัดกรุงเทพมหานครปีละ ๑ ครั้ง เป็นประจำทุกปี

ข้อ ๖ ชนิดกีฬา ประเภทกีฬาหรือรุ่น ที่จะจัดให้มีการแข่งขัน และข้อกำหนดการแข่งขันแต่ละชนิดกีฬาที่จะใช้ในการแข่งขันกีฬานักเรียนสังกัดกรุงเทพมหานคร ให้เป็นไปตามที่สำนักการศึกษากำหนด โดยสำนักการศึกษาจะประกาศให้สำนักงานเขตทราบล่วงหน้าก่อนการแข่งขันฯ

ข้อ ๗ การแบ่งรุ่นอายุนักกีฬา ให้นับปี พ.ศ. เป็นเกณฑ์ โดยยึดตามข้อกำหนดการแข่งขันของแต่ละชนิดกีฬา

ข้อ ๘ การแข่งขันกีฬานักเรียนสังกัดกรุงเทพมหานคร ให้ดำเนินการ ๓ ระดับ ดังนี้

๘.๑ ระดับสำนักงานเขต ให้สำนักงานเขตดำเนินการจัดการแข่งขันกีฬา ตามชนิดกีฬาที่สำนักการศึกษากำหนด โดยแต่งตั้งคณะกรรมการจัดการแข่งขันตามความเหมาะสม เพื่อคัดเลือกนักกีฬาเป็นตัวแทนเข้าร่วมการแข่งขันกีฬานักเรียนสังกัดกรุงเทพมหานคร ในระดับกลุ่มเขต

๘.๒ ระดับกลุ่มเขต ให้ประธานกลุ่มเขตดำเนินการจัดการแข่งขันกีฬา ตามชนิดกีฬาที่สำนักการศึกษากำหนด โดยแต่งตั้งคณะกรรมการจัดการแข่งขันตามความเหมาะสม เพื่อคัดเลือกนักกีฬาเป็นตัวแทนเข้าร่วมการแข่งขันกีฬานักเรียนสังกัดกรุงเทพมหานคร พร้อมส่งหลักฐานนักกีฬาที่ผ่านการคัดเลือกให้สำนักการศึกษา หรือประธานจัดการแข่งขันกีฬาแต่ละชนิดกีฬา เพื่อดำเนินการจัดการแข่งขันในรอบชิงชนะเลิศระดับกรุงเทพมหานครต่อไป

๘.๓ ระดับกรุงเทพมหานคร...

๘.๓ ระดับกรุงเทพมหานคร สำนักการศึกษา ดำเนินการแต่งตั้งคณะกรรมการจัดการแข่งขัน และรวบรวมข้อมูล รายชื่อ หลักฐานของนักกีฬา ผู้ผ่านการคัดเลือกให้เป็นตัวแทนเข้าร่วมการแข่งขันจากกลุ่มเขต และดำเนินการจัดการแข่งขันกีฬาตามชนิดกีฬาที่กำหนด เพื่อคั่นหานักกีฬาผู้ชนะเลิศระดับกรุงเทพมหานคร โดยคณะกรรมการจัดการแข่งขันกีฬาทุกชนิดกีฬา ต้องดำเนินการคัดเลือกนักกีฬาดีเด่นชายและนักกีฬาดีเด่นหญิงของแต่ละชนิดกีฬาในวันสุดท้ายของการแข่งขัน โดยส่งรายชื่อพร้อมสำเนาเอกสารหลักฐานแสดงตนของนักกีฬาดีเด่นให้สำนักการศึกษา ซึ่งนักกีฬาดีเด่นชายและนักกีฬาดีเด่นหญิง จะได้รับมอบโล่เกียรตินิยม พร้อมทุนการศึกษา เป็นจำนวนเงิน คนละ ๑,๐๐๐ บาท จากประธานในพิธีปิดการแข่งขันกีฬานักเรียนสังกัดกรุงเทพมหานคร พร้อมจัดให้มีการประกวดพาเหรดและการประกวดกองเชียร์ โดยให้ ๖ กลุ่มเขต ส่งตัวแทนเข้าร่วมการประกวดในพิธีเปิดและพิธีปิดการแข่งขัน และให้ปฏิบัติตามข้อกำหนดการประกวดพาเหรด และข้อกำหนดการประกวดกองเชียร์ กีฬานักเรียนสังกัดกรุงเทพมหานครที่กำหนดไว้ในแต่ละปี

ข้อ ๙ ชนิดกีฬา ประเภทกีฬา รุ่นอายุ หรือการประกวดใด หากมีผู้เข้าแข่งขันน้อยกว่า ๔ คน หรือ ๔ ทีม คณะกรรมการจัดการแข่งขันอาจจัดให้มีการประลองแทนการแข่งขัน โดยมีรางวัลให้แก่ไม่นับคะแนนรวม

ข้อ ๑๐ กรณีที่แพทย์หรือพยาบาลประจำสนามตรวจพบว่า นักกีฬาที่เข้าร่วมการแข่งขัน มีสุขภาพไม่แข็งแรง หรือมีร่างกายไม่สมบูรณ์ ไม่เหมาะสมกับการแข่งขันตามประเภทกีฬา หรือรุ่น หรือชนิดกีฬานั้น หรือมีอาการบาดเจ็บจนไม่สามารถเข้าร่วมการแข่งขันต่อไป ให้นักกีฬาผู้นั้นหยุดการแข่งขันทันที

หมวด ๒

คณะกรรมการ

ข้อ ๑๑ ในการจัดการแข่งขันกีฬานักเรียนสังกัดกรุงเทพมหานคร ให้มีคณะกรรมการ ๒ คณะ ดังนี้

๑๑.๑ คณะกรรมการอำนวยการจัดการแข่งขัน

๑๑.๒ คณะกรรมการจัดการแข่งขัน

ให้คณะกรรมการที่ได้รับการแต่งตั้งทั้ง ๒ คณะอยู่ในตำแหน่งจนกว่าการดำเนินการกิจกรรมเกี่ยวกับการแข่งขันนั้น ๆ จะเสร็จสิ้น

ข้อ ๑๒ คณะกรรมการอำนวยการจัดการแข่งขัน ประกอบด้วย

๑๒.๑ ระดับกรุงเทพมหานคร ให้ผู้อำนวยการสำนักการศึกษาเป็นประธานกรรมการ

๑๒.๒ ระดับกลุ่มเขต ให้ผู้อำนวยการเขตที่เป็นประธานกลุ่มเขตเป็นประธานกรรมการ

๑๒.๓ ระดับสำนักงานเขต ให้ผู้อำนวยการเขตเป็นประธานกรรมการ

โดยให้อำนาจประธานคณะกรรมการอำนวยการจัดการแข่งขันในแต่ละระดับ แต่งตั้งที่ปรึกษา คณะกรรมการ เลขานุการ ผู้ช่วยเลขานุการ และเจ้าหน้าที่ดำเนินการตามความเหมาะสม

ข้อ ๑๓ คณะกรรมการอำนวยการจัดการแข่งขัน มีอำนาจหน้าที่ดังนี้

๑๓.๑ เสนอแนะและให้คำปรึกษาแก่คณะกรรมการจัดการแข่งขัน

๑๓.๒ วินิจฉัยปัญหาที่เกิดขึ้นเนื่องจากการปฏิบัติตามระเบียบนี้

๑๓.๓ วินิจฉัยปัญหาต่าง ๆ ที่มีได้บัญญัติไว้ในระเบียบนี้

๑๓.๔ แต่งตั้งคณะกรรมการจัดการแข่งขัน หรือคณะอนุกรรมการ หรือคณะทำงาน

เพื่อดำเนินการกิจการอย่างหนึ่งอย่างใดที่เป็นประโยชน์แห่งการจัดการแข่งขัน

คำวินิจฉัย มติ คำสั่งของคณะกรรมการอำนวยการจัดการแข่งขันให้เป็นที่สุด

ข้อ ๑๔ คณะกรรมการ...

ข้อ ๑๔ คณะกรรมการจัดการแข่งขัน ประกอบด้วย

๑๔.๑ ระดับกรุงเทพมหานคร ให้ผู้อำนวยการกองพัฒนาข้าราชการกรุงเทพมหานคร
สำนักงานการศึกษา เป็นประธานกรรมการ

๑๔.๒ ระดับกลุ่มเขต ให้คณะกรรมการอำนวยการจัดการแข่งขันในระดับกลุ่มเขต
ดำเนินการแต่งตั้งตามความเหมาะสม

๑๔.๓ ระดับสำนักงานเขต ให้คณะกรรมการอำนวยการจัดการแข่งขันในระดับสำนักงานเขต
ดำเนินการแต่งตั้งตามความเหมาะสม

ข้อ ๑๕ คณะกรรมการจัดการแข่งขัน มีอำนาจหน้าที่ดังนี้

๑๕.๑ จัดการแข่งขันให้เป็นไปด้วยความเรียบร้อย

๑๕.๒ เสนอปัญหาที่เกิดขึ้น เนื่องจากการปฏิบัติตามระเบียบเพื่อให้คณะกรรมการอำนวยการ
วินิจฉัย

๑๕.๓ รายงานคณะกรรมการอำนวยการจัดการแข่งขันในกรณีที่น่าปรากฏว่าบุคคล หรือ
คณะบุคคลใดที่เกี่ยวข้องกับการแข่งขัน ผ่าฝืนหรือไม่ปฏิบัติตามระเบียบ

๑๕.๔ ดำเนินการจัดทำเกี่ยวกับหลักฐานการแข่งขัน ได้แก่ ใบสมัคร รายชื่อ ทะเบียนรูปถ่าย
บัตรประจำตัวประชาชน และเอกสารหลักฐานต่าง ๆ ของนักกีฬาและเจ้าหน้าที่ ตลอดจนเอกสารที่เกี่ยวข้อง
การจัดการแข่งขัน รวมทั้งการสรุปผลและประเมินการแข่งขัน

หมวด ๓

คุณสมบัติของผู้เข้าแข่งขัน

ข้อ ๑๖ ผู้สมัครเข้าแข่งขันกีฬานักเรียนสังกัดกรุงเทพมหานครต้องมีคุณสมบัติ ดังนี้

๑๖.๑ เป็นนักเรียนตามหลักสูตรการศึกษาระดับประถมศึกษา และมัธยมศึกษา ของโรงเรียน
ในสังกัดกรุงเทพมหานคร

๑๖.๒ ได้เข้าศึกษาอยู่ในโรงเรียนนั้น เป็นเวลาไม่น้อยกว่า ๖๐ วันก่อนถึงวันสมัคร

๑๖.๓ มีอายุไม่เกิน ๑๘ ปี นับจนถึงวันสิ้นปีของปีที่สมัครเข้าแข่งขัน

๑๖.๔ ไม่อยู่ในระหว่างการถูกลงโทษตัดสิทธิ์เข้าร่วมการแข่งขันกีฬานักเรียนสังกัด
กรุงเทพมหานคร

๑๖.๕ นักกีฬาที่เข้าแข่งขันกีฬานักเรียนสังกัดกรุงเทพมหานคร ต้องได้รับการคัดเลือกจาก
การแข่งขันตาม ข้อ ๘

๑๖.๖ มีคุณสมบัติตามที่กำหนดไว้ในข้อกำหนดการแข่งขันของชนิดกีฬานั้น ๆ

หมวด ๔

การสมัครเข้าแข่งขัน

ข้อ ๑๗ การสมัครเข้าแข่งขันของนักกีฬา มีข้อกำหนดดังนี้

๑๗.๑ นักกีฬาสามารถสมัครเข้าแข่งขันกีฬานักเรียนสังกัดกรุงเทพมหานคร ในนามตัวแทน
ของโรงเรียน ได้เพียงหนึ่งโรงเรียนเท่านั้น

๑๗.๒ นักกีฬาสามารถสมัครเข้าแข่งขันกีฬานักเรียนสังกัดกรุงเทพมหานคร ได้คนละไม่เกิน ๒ ชนิดกีฬา (ในรุ่นอายุเดียวกันเท่านั้น) โดยมีข้อกำหนดดังนี้

๑๗.๒.๑ สมัครประเภทบุคคลได้ทั้ง ๒ ชนิดกีฬา

๑๗.๒.๒ สมัครประเภทบุคคลได้ ๑ ชนิดกีฬา และประเภททีมได้ ๑ ชนิดกีฬา

๑๗.๒.๓ สมัครประเภททีมได้ทั้ง ๒ ชนิดกีฬา (ทั้งนี้ให้ยึดตามข้อกำหนดของชนิดกีฬานั้นด้วยว่ายินยอมให้เข้าแข่งขันได้ทั้ง ๒ ชนิดกีฬา)

ข้อ ๑๘ เอกสารและหลักฐานการสมัครเข้าแข่งขัน มีดังนี้

๑๘.๑ ใบสมัคร ประกอบด้วย ชนิดกีฬา ประเภทกีฬา ลายมือชื่อผู้สมัคร คำยินยอมจากผู้ปกครอง และคำยินยอมจากผู้บริหารสถานศึกษานั้น ๆ เป็นลายลักษณ์อักษร พร้อมกรอกข้อความให้ครบถ้วน

๑๘.๒ สำเนาเอกสารหลักฐานแสดงตนของนักกีฬา โดยมีผู้บริหารสถานศึกษานั้น ๆ เป็นผู้รับรอง

๑๘.๓ รูปถ่ายของนักกีฬา (อายุของรูปถ่ายไม่เกิน ๖ เดือน) ติดลงบนใบสมัครเข้าแข่งขัน

๑๘.๔ เอกสารประกอบอื่น ๆ ตามข้อกำหนดของแต่ละชนิดกีฬา

ข้อ ๑๙ เมื่อส่งทะเบียนบัญชีรายชื่อของนักกีฬาให้แก่คณะกรรมการจัดการแข่งขันแล้ว จะเปลี่ยนแปลง แก้ไข เพิ่มเติม หรือสับเปลี่ยนตัวนักกีฬาไม่ได้ เว้นแต่เป็นการแก้ไขความผิดพลาดเล็กน้อยในเรื่องการพิมพ์รายชื่อหรือนามสกุลผิดเท่านั้น

หมวด ๕

รางวัลการแข่งขัน

ข้อ ๒๐ รางวัลการแข่งขันกีฬานักเรียนสังกัดกรุงเทพมหานคร ระดับสำนักงานเขต และระดับกลุ่มเขต ให้สำนักงานเขตและกลุ่มเขตดำเนินการตามความเหมาะสม

ข้อ ๒๑ รางวัลการแข่งขันกีฬานักเรียนสังกัดกรุงเทพมหานคร ระดับกรุงเทพมหานคร

๒๑.๑ รางวัลสำหรับประเภทบุคคล ที่มอบหมายให้ไว้เป็นกรรมสิทธิ์ มีดังนี้

๒๑.๑.๑ รางวัลชนะเลิศ เหรียญทอง เกียรติบัตร และของที่ระลึก

๒๑.๑.๒ รางวัลรองชนะเลิศอันดับ ๑ เหรียญทองเงิน เกียรติบัตร และของที่ระลึก

๒๑.๑.๓ รางวัลรองชนะเลิศอันดับ ๒ เหรียญทองแดง เกียรติบัตร และของที่ระลึก

๒๑.๒ รางวัลสำหรับประเภททีม ที่มอบหมายให้ไว้เป็นกรรมสิทธิ์ มีดังนี้

๒๑.๒.๑ รางวัลชนะเลิศ ถ้วยรางวัล เหรียญทอง เกียรติบัตรและของที่ระลึก

๒๑.๒.๒ รางวัลรองชนะเลิศอันดับ ๑ เหรียญทองเงิน เกียรติบัตร และของที่ระลึก

๒๑.๒.๓ รางวัลรองชนะเลิศอันดับ ๒ เหรียญทองแดง เกียรติบัตร และของที่ระลึก

๒๑.๓ รางวัลนักกีฬาดีเด่น ที่มอบหมายให้ไว้เป็นกรรมสิทธิ์ มีดังนี้

๒๑.๓.๑ โล่เกียรติยศ

๒๑.๓.๒ ทุนการศึกษา จำนวนเงิน ๑,๐๐๐ บาท

๒๑.๔ รางวัลผลคะแนนรวม ที่มอบหมายให้ไว้เป็นกรรมสิทธิ์ มีดังนี้

๒๑.๔.๑ กลุ่มเขตที่ได้รับเหรียญทองรวมทุกชนิดกีฬาเป็นลำดับที่ ๑ จะได้รับถ้วยรางวัลชนะเลิศคะแนนรวม จากประธานในพิธีมอบให้เป็นกรรมสิทธิ์

๒๑.๔.๒ กลุ่มเขตที่ได้...

๒๑.๔.๒ กลุ่มเขตที่ได้รับเหรียญทองรวมทุกชนิดกีฬาเป็นลำดับที่ ๒ จะได้รับถ้วยรางวัล
รองชนะเลิศคะแนนรวมอันดับ ๑ จากประธานในพิธีมอบให้เป็นกรรมสิทธิ์

๒๑.๔.๓ กลุ่มเขตที่ได้รับเหรียญทองรวมทุกชนิดกีฬาเป็นลำดับที่ ๓ จะได้รับถ้วยรางวัล
รองชนะเลิศคะแนนรวมอันดับ ๒ จากประธานในพิธีมอบให้เป็นกรรมสิทธิ์

๒๑.๕ รางวัลการประกวดพาเหรดและกองเชียร์ ที่มอบหมายให้ไว้เป็นกรรมสิทธิ์ มีดังนี้

๒๑.๕.๑ กลุ่มเขตที่ได้รับรางวัลชนะเลิศ รองชนะเลิศอันดับ ๑ และรองชนะเลิศอันดับ ๒
จะได้รับถ้วยรางวัลตามลำดับ จากประธานในพิธีปิดการแข่งขันมอบให้เป็นกรรมสิทธิ์

๒๑.๕.๒ กลุ่มเขตที่ได้รับรางวัลชมเชย จะได้รับโล่รางวัลชมเชย จากประธานในพิธีปิด
การแข่งขันมอบให้เป็นกรรมสิทธิ์

หมวด ๖ การประท้วง

ข้อ ๒๒ คณะกรรมการพิจารณาการประท้วง ประกอบด้วย ประธานกรรมการจัดการแข่งขัน
กีฬานั้น เป็นประธานกรรมการ คณะกรรมการจัดการแข่งขันกีฬานั้น ผู้จัดการทีมทุกทีมยกเว้นคูร์ณี
เป็นกรรมการ เลขานุการคณะกรรมการจัดการแข่งขันกีฬานั้น เป็นกรรมการและเลขานุการ

ข้อ ๒๓ การประท้วงให้ปฏิบัติดังนี้

๒๓.๑ การประท้วงคุณสมบัติของนักกีฬา ให้หัวหน้าคณะนักกีฬาเป็นผู้ยื่นประท้วงเป็น
ลายลักษณ์อักษร พร้อมเอกสารหลักฐานต่อประธานคณะกรรมการพิจารณาการประท้วง และวางเงินประกัน
การประท้วง ๑,๐๐๐ บาท

๒๓.๒ การประท้วงเทคนิคกีฬา ให้เป็นไปตามระเบียบและข้อกำหนดการแข่งขันชนิดกีฬานั้น ๆ
กำหนดไว้ โดยให้ผู้จัดการทีมยื่นประท้วงเป็นลายลักษณ์อักษรต่อประธานคณะกรรมการพิจารณาการประท้วง และ
วางเงินประกันการประท้วงภายใต้เงื่อนไขที่กำหนดไว้ในระเบียบและกติกากการแข่งขันกีฬาที่มีการประท้วงนั้น

ข้อ ๒๔ ในกรณีที่คณะกรรมการพิจารณาการประท้วง เห็นว่าคำประท้วงเป็นผล และได้วินิจฉัย
ให้เป็นไปตามคำประท้วงแล้ว ให้ผู้ยื่นประท้วงได้รับเงินประกันการประท้วงคืน แต่ถ้าคำประท้วงฟังไม่ขึ้น
ให้เงินประกันดังกล่าวตกเป็นทุนสำหรับการส่งเสริมกีฬานั้น ๆ ของกรุงเทพมหานครต่อไป

ข้อ ๒๕ ให้คณะกรรมการพิจารณาการประท้วง มีอำนาจพิจารณาการประท้วง คำวินิจฉัยของ
คณะกรรมการพิจารณาการประท้วงให้เป็นที่ยุติ

หมวด ๖ บทลงโทษ

ข้อ ๒๖ เมื่อปรากฏว่าโรงเรียน สำนักงานเขต หรือกลุ่มเขตได้นำนักกีฬาที่ขาดคุณสมบัติตาม
ระเบียบนี้ลงแข่งขัน ให้ปรับนักกีฬาของโรงเรียน สำนักงานเขต หรือกลุ่มเขตนั้น เป็นแพ้ตลอดการแข่งขันในรอบนั้น
พร้อมตัดสิทธิ์ออกจากการแข่งขัน และห้ามทีมนั้น ตลอดจนผู้ฝึกสอน ผู้ควบคุมเข้าเกี่ยวข้องกับการแข่งขันกีฬา
นักเรียนสังกัดกรุงเทพมหานครในปีการแข่งขันต่อไป มีกำหนดไม่เกิน ๒ ปี

ข้อ ๒๗ นักกีฬาคนใด...

ข้อ ๒๗ นักกีฬาคนใด หรือทีมใด ไม่ไปทำการแข่งขัน โดยไม่แจ้งเหตุผลเป็นลายลักษณ์อักษร ให้เจ้าหน้าที่จัดการแข่งขันทราบล่วงหน้าก่อนถึงเวลาแข่งขัน จะตัดสิทธิ์นักกีฬานั้นหรือทีมนั้น ออกจากการแข่งขันประจำปี และห้ามนักกีฬานั้น หรือทีมนั้น ตลอดจนผู้ฝึกสอน ผู้ควบคุมเข้าเกี่ยวข้องกับการแข่งขัน กีฬานักเรียนสังกัดกรุงเทพมหานครในปีต่อไป มีกำหนดไม่เกิน ๑ ปี

ข้อ ๒๘ ในการแข่งขัน ถ้านักกีฬา หรือทีมที่ลงทำการแข่งขัน มีเจตนาผลออกจากการแข่งขัน ที่กำลังดำเนินการอยู่หรือแสดงเจตนาที่ไม่ร่วมการแข่งขันก่อนสิ้นสุดเวลาการแข่งขัน ให้ถือว่านักกีฬาหรือทีมดังกล่าวผิดมารยาทอย่างร้ายแรงให้ปรับนักกีฬาหรือทีมดังกล่าวแพ้ในการแข่งขันในครั้งนั้น และตัดสิทธิ์ออกจากการแข่งขัน พร้อมทั้งห้ามนักกีฬา หรือทีมดังกล่าว ตลอดจนผู้ฝึกสอน ผู้ควบคุมเข้าเกี่ยวข้องกับการแข่งขัน กีฬานักเรียนสังกัดกรุงเทพมหานครในปีต่อไป มีกำหนดไม่เกิน ๑ ปี ถ้าเป็นการกระทำในรอบชิงชนะเลิศ บุคคลหรือทีม ทำความผิดจะไม่ได้รับรางวัลและตำแหน่งใด ๆ ทั้งสิ้น

ข้อ ๒๙ นักกีฬาที่แสดงกิริยา วาจา และประพฤติตนไม่เหมาะสมหรือเล่นรุนแรง ผิดมารยาท จนถูกกรรมการผู้ตัดสินให้ออกจากการแข่งขัน เป็นการผิดวิสัยของนักกีฬาที่ดี ให้คณะกรรมการจัดการแข่งขัน พิจารณาลงโทษ โดยห้ามลงทำการแข่งขันในครั้งถัดไป หรือห้ามลงทำการแข่งขันชั่วระยะเวลาหนึ่งตามความเหมาะสม ทั้งนี้เพื่อเป็นการส่งเสริมมารยาทและยกระดับมาตรฐานของกีฬานักเรียนสังกัดกรุงเทพมหานคร ให้สูงขึ้น

ข้อ ๓๐ หากปรากฏในเวลาต่อมาว่าบุคคลหรือทีมที่ชนะเลิศหรือรองชนะเลิศ ปฏิบัติผิดระเบียบ และข้อกำหนด ให้เพิกถอนตำแหน่งชนะเลิศหรือรองชนะเลิศของบุคคลหรือทีมนั้น พร้อมกับเรียกรางวัลคืน และเลื่อนบุคคลหรือทีมที่ชนะเลิศในลำดับถัดไปขึ้นรับรางวัลแทน โดยการประกาศของคณะกรรมการจัดการแข่งขัน

ข้อ ๓๑ หากมีกรณีใดนอกเหนือจากที่กำหนดไว้ในระเบียบนี้ ให้สำนักการศึกษา เป็นผู้วินิจฉัยชี้ขาดตามความเหมาะสม คำวินิจฉัยชี้ขาดของสำนักการศึกษา ให้ถือเป็นยุติไม่มีการอุทธรณ์ไม่ว่ากรณีใด ๆ ทั้งสิ้น

ประกาศ ณ วันที่ ๒๘ มิถุนายน พ.ศ. ๒๕๕๙

(นายจรรยา มีธนาถาวร)
ผู้อำนวยการสำนักการศึกษา

ข้อกำหนดการแข่งขันกรีฑา
กีฬานักเรียนสังกัดกรุงเทพมหานคร ครั้งที่ ๓๑ พ.ศ. ๒๕๖๑
“ซังน้อยเกมส์”

ข้อ ๑ คณะกรรมการจัดการแข่งขันกีฬานักเรียนสังกัดกรุงเทพมหานคร ครั้งที่ ๓๑

- ๑.๑ ประธานกรรมการ ผู้อำนวยการสำนักการศึกษา
- ๑.๒ รองประธานกรรมการ รองผู้อำนวยการสำนักการศึกษา
(สังฆราชการกองพัฒนาข้าราชการครูกรุงเทพมหานคร)
- ๑.๓ เลขานุการ ผู้อำนวยการกองพัฒนาข้าราชการครูกรุงเทพมหานคร
สำนักการศึกษา
- ๑.๔ ผู้ประสานงาน นายพงศกนต์ ธารไชย โทร. ๐๘ ๑๕๔๖ ๘๕๖๔
- ๑.๕ สถานที่ติดต่อ กองพัฒนาข้าราชการครูกรุงเทพมหานคร สำนักการศึกษา
๘๖๙ ถนนลาดหญ้า เขตคลองสาน กรุงเทพฯ ๑๐๖๐๐
โทร. ๐ ๒๔๓๗ ๖๖๓๑ - ๕ ต่อ ๓๔๖๙/๓๔๓๐
เว็บไซต์ sites.google.com/site/changnoygames

ข้อ ๒ คณะกรรมการฝ่ายจัดการแข่งขันกีฬากรีฑา

- ๒.๑ ประธานกรรมการ นายวิรัตน์ ตรงแก้ว
ผู้อำนวยการสถานศึกษา โรงเรียนวัดหนองจอก
สำนักงานเขตคลองสามวา
- ๒.๒ รองประธานกรรมการ บุคคลที่กรุงเทพมหานคร แต่งตั้ง
- ๒.๓ กรรมการ บุคคลที่กรุงเทพมหานคร แต่งตั้ง
- ๒.๔ เลขานุการ บุคคลที่กรุงเทพมหานคร แต่งตั้ง

ข้อ ๓ ระเบียบและกติกาการแข่งขัน

- ๓.๑ ระเบียบสำนักการศึกษา ว่าด้วยการแข่งขันกีฬานักเรียนสังกัดกรุงเทพมหานคร พ.ศ. ๒๕๕๙
- ๓.๒ ข้อกำหนดการแข่งขันกรีฑา กีฬานักเรียนสังกัดกรุงเทพมหานคร ครั้งที่ ๓๑ พ.ศ. ๒๕๖๑

“ซังน้อยเกมส์”

๓.๓ ในกรณีที่เกิดปัญหาที่ไม่ได้ระบุไว้ในระเบียบ การวินิจฉัยนั้น ๆ ให้เป็นหน้าที่ของ
คณะกรรมการจัดการแข่งขันเป็นผู้ตัดสิน

ข้อ ๔ การแบ่งรุ่นการแข่งขัน แบ่งตามรุ่นอายุโดยถือเอาปีปฏิทินเป็นเกณฑ์ ดังนี้

- ๔.๑ รุ่นอายุไม่เกิน ๘ ปี (ไม่เกิดก่อนปี พ.ศ. ๒๕๕๓)
- ๔.๒ รุ่นอายุไม่เกิน ๑๐ ปี (ไม่เกิดก่อนปี พ.ศ. ๒๕๕๑)
- ๔.๓ รุ่นอายุไม่เกิน ๑๒ ปี (ไม่เกิดก่อนปี พ.ศ. ๒๕๔๙)
- ๔.๔ รุ่นอายุไม่เกิน ๑๔ ปี (ไม่เกิดก่อนปี พ.ศ. ๒๕๔๗)
- ๔.๕ รุ่นอายุไม่เกิน ๑๖ ปี (ไม่เกิดก่อนปี พ.ศ. ๒๕๔๕)
- ๔.๖ รุ่นอายุไม่เกิน ๑๘ ปี (ไม่เกิดก่อนปี พ.ศ. ๒๕๔๓)

ข้อ ๕ ประเภทการแข่งขัน...

ข้อ ๕ ประเภทการแข่งขัน

๕.๑ การแข่งขันกรีฑา รุ่นอายุไม่เกิน ๘ ปี (ชาย หญิง)

๕.๑.๑ วิ่ง ๖๐ เมตร

๕.๑.๒ วิ่ง ๘๐ เมตร

๕.๑.๓ วิ่งผลัด ๕ × ๘๐ เมตร

๕.๑.๔ วิ่งผลัด ๘ × ๕๐ เมตร

๕.๒ การแข่งขันกรีฑา รุ่นอายุไม่เกิน ๑๐ ปี (ชาย หญิง)

๕.๒.๑ วิ่ง ๖๐ เมตร

๕.๒.๒ วิ่ง ๘๐ เมตร

๕.๒.๓ วิ่งผลัด ๕ × ๘๐ เมตร

๕.๒.๔ วิ่งผลัด ๘ × ๕๐ เมตร

๕.๒.๕ กระโดดไกล

๕.๓ การแข่งขันกรีฑา รุ่นอายุไม่เกิน ๑๒ ปี (ชาย หญิง)

๕.๓.๑ วิ่ง ๖๐ เมตร

๕.๓.๒ วิ่ง ๘๐ เมตร

๕.๓.๓ วิ่ง ๑๐๐ เมตร

๕.๓.๔ วิ่ง ๒๐๐ เมตร

๕.๓.๕ วิ่งผลัด ๔ × ๑๐๐ เมตร

๕.๓.๖ วิ่งผลัด ๕ × ๘๐ เมตร

๕.๓.๗ วิ่งผลัด ๘ × ๕๐ เมตร

๕.๓.๘ กระโดดไกล

๕.๓.๙ กระโดดสูง

๕.๓.๑๐ ทูมน้ำหนัก (ชาย ๔.๐๐ กก./หญิง ๓.๐๐ กก.)

๕.๔ การแข่งขันกรีฑา รุ่นอายุไม่เกิน ๑๔ ปี (ชาย หญิง)

๕.๔.๑ วิ่ง ๑๐๐ เมตร

๕.๔.๒ วิ่ง ๒๐๐ เมตร

๕.๔.๓ วิ่ง ๔๐๐ เมตร

๕.๔.๔ วิ่งผลัด ๔ × ๑๐๐ เมตร

๕.๔.๕ วิ่งผลัด ๔ × ๔๐๐ เมตร

๕.๔.๖ กระโดดไกล

๕.๔.๗ กระโดดสูง

๕.๔.๘ ทูมน้ำหนัก (ชาย ๔.๐๐ กก./หญิง ๓.๖๕ กก.)

๕.๔.๙ ขว้างจักร (ชาย ๑.๐๐ กก./หญิง ๑.๐๐ กก.)

๕.๕ การแข่งขันกรีฑา รุ่นอายุไม่เกิน ๑๖ ปี (ชาย หญิง)

๕.๕.๑ วิ่ง ๑๐๐ เมตร

๕.๕.๒ วิ่ง ๒๐๐ เมตร

๕.๕.๓ วิ่ง ๔๐๐ เมตร...

๕.๕.๓ วิ่ง ๔๐๐ เมตร

๕.๕.๔ วิ่งผลัด ๔ × ๑๐๐ เมตร

๕.๕.๕ วิ่งผลัด ๔ × ๔๐๐ เมตร

๕.๕.๖ กระโดดไกล

๕.๕.๗ กระโดดสูง

๕.๕.๘ เขย่งก้าวกระโดด (ชาย ๙ เมตร/หญิง ๗ เมตร)

๕.๕.๙ ทูมน้ำหนัก (ชาย ๕.๐๐ กก./หญิง ๔.๐๐ กก.)

๕.๕.๑๐ ขว้างจักร (ชาย ๑.๐๐ กก./หญิง ๑.๐๐ กก.)

๕.๖ การประลอง (ไม่มีเหรียญรางวัลและนับคะแนน) เพื่อหาตัวแทนนักกีฬาเข้าร่วมการแข่งขันกีฬานักเรียนองค์กรปกครองส่วนท้องถิ่นแห่งประเทศไทย ครั้งที่ ๓๖

๕.๖.๑ รุ่นอายุไม่เกิน ๑๖ ปี (ชาย หญิง)

๕.๖.๑.๑ วิ่ง ๑,๕๐๐ เมตร

๕.๖.๑.๒ วิ่ง ๓,๐๐๐ เมตร

๕.๖.๑.๓ วิ่งข้ามรั้ว ๑๐๐ เมตร (หญิง)

๕.๖.๑.๔ วิ่งข้ามรั้ว ๑๑๐ เมตร (ชาย)

๕.๖.๒ รุ่นอายุไม่เกิน ๑๘ ปี (ชาย หญิง)

๕.๖.๒.๑ วิ่ง ๑๐๐ เมตร

๕.๖.๒.๒ วิ่ง ๔๐๐ เมตร

๕.๖.๒.๓ วิ่ง ๑,๕๐๐ เมตร

๕.๖.๒.๔ วิ่ง ๓,๐๐๐ เมตร (หญิง)

๕.๖.๒.๕ วิ่ง ๕,๐๐๐ เมตร (ชาย)

๕.๖.๒.๖ วิ่งข้ามรั้ว ๑๐๐ เมตร (หญิง)

๕.๖.๒.๗ วิ่งข้ามรั้ว ๑๑๐ เมตร (ชาย)

๕.๖.๒.๘ กระโดดสูง

๕.๖.๒.๙ กระโดดไกล

๕.๖.๒.๑๐ เขย่งก้าวกระโดด (ชาย ๑๑ เมตร/หญิง ๙ เมตร)

๕.๖.๒.๑๑ ทูมน้ำหนัก (ชาย ๕.๐๐ กก./หญิง ๔.๐๐ กก.)

๕.๖.๒.๑๒ ขว้างจักร (ชาย ๑.๗๕ กก./หญิง ๑.๐๐ กก.)

๕.๖.๒.๑๓ พุ่งแหลน (ชาย ๗๐๐ กรัม/หญิง ๖๐๐ กรัม)

ข้อ ๖ การสรรหาตัวแทนของสำนักงานเขต เข้าคัดเลือกในกลุ่มสำนักงานเขต เพื่อเป็นตัวแทนเข้าแข่งขันในระดับกรุงเทพมหานคร ให้เป็นไปตามระเบียบสำนักการศึกษา ว่าด้วยการแข่งขันกีฬานักเรียนสังกัดกรุงเทพมหานคร พ.ศ. ๒๕๕๙ และข้อกำหนดการแข่งขันกรีฑา กีฬานักเรียนสังกัดกรุงเทพมหานคร ครั้งที่ ๓๑ พ.ศ. ๒๕๖๑ “ช้างน้อยเกมส์” โดยปฏิบัติ ดังนี้

๖.๑ การหาตัวแทนของสำนักงานเขต เพื่อเข้าแข่งขันเป็นตัวแทนของกลุ่มสำนักงานเขต ประเภทลู่วิ่งบุคคลให้ส่งได้ไม่เกิน ๔ คน ประเภททีม (วิ่งผลัด) ไม่เกิน ๒ ทีม ต่อรายการ

๖.๒ การหาตัวแทน...

๖.๒ การหาตัวแทนของกลุ่มสำนักงานเขต เพื่อเข้าคัดเลือกในระดับกรุงเทพมหานคร ให้เป็นไปตามที่แต่ละกลุ่มสำนักงานเขต พิจารณาดำเนินการ เพื่อเป็นตัวแทนของกลุ่มสำนักงานเขต รายการละ ๔ ลำดับ รวม ๖ กลุ่มสำนักงานเขต จำนวนรายการละ ๒๔ คน หรือ ๒๔ ทีม

๖.๓ เอกสารและการนำส่งเอกสารให้เป็นไปตามที่คณะกรรมการจัดการแข่งขันกรีฑากำหนด

ข้อ ๗ การสมัครเข้าร่วมแข่งขันในระดับกรุงเทพมหานคร ให้เป็นไปตามระเบียบสำนักการศึกษา ว่าด้วยการแข่งขันกีฬานักเรียนสังกัดกรุงเทพมหานคร พ.ศ. ๒๕๕๙ และข้อกำหนดการแข่งขันกรีฑา กีฬานักเรียนสังกัดกรุงเทพมหานคร ครั้งที่ ๓๑ พ.ศ. ๒๕๖๑ “ช้างน้อยเกมส์”

๗.๑ นักกีฬาคนหนึ่งสามารถลงแข่งขันกรีฑาได้หลายรายการ แต่ให้อยู่ในรุ่นอายุเดียวกันนั้น

๗.๒ สำนักงานเขตที่ได้รับคัดเลือกเป็นตัวแทนเข้าแข่งขันในระดับกรุงเทพมหานคร แต่ละรายการของแต่ละรุ่นอายุ จะรวมทีมระหว่างสำนักงานเขตเพื่อเป็นตัวแทนของกลุ่มสำนักงานเขตมิได้

๗.๓ จำนวนผู้สมัครแข่งขันในแต่ละประเภท มีดังนี้

๗.๓.๑ ประเภทบุคคล ส่งได้ ๑ คน

๗.๓.๒ ประเภททีม (วิ่งผลัด) ส่งตัวจริงเท่ากับจำนวนที่ต้องลงวิ่งผลัด และส่งสำรองเพิ่มได้ไม่เกิน ๒ คน

๗.๔ จำนวนผู้สมัครในทะเบียนใบสมัครแข่งขันกรีฑา กีฬานักเรียนสังกัดกรุงเทพมหานคร ครั้งที่ ๓๑ ปีการศึกษา ๒๕๖๑ (ข้อ ๘.๑) ของแต่ละรุ่นอายุจะต้องไม่เกินกว่าจำนวนที่สำนักงานเขตนั้นได้เป็นตัวแทนเข้าแข่งขันในระดับกรุงเทพมหานคร ที่รวมสำรองแล้ว

๗.๕ ผู้ที่ลงแข่งขันในรอบคัดเลือกในประเภทบุคคล (เดี่ยว) และเข้าไปชิงชนะเลิศ จะเปลี่ยนให้คนอื่นลงแทนในรอบชิงชนะเลิศมิได้ สำหรับประเภทวิ่งผลัดในรอบชิงชนะเลิศเปลี่ยนสำรองที่มีชื่อในทะเบียนสมัครแข่งขันกรีฑาลงแข่งขันได้

๗.๖ นักกีฬาจะเข้าแข่งขันด้วยเท้าเปล่ามิได้ รองเท้าที่สวมลงแข่งขันต้องไม่สร้างขึ้นมาจากวัสดุช่วยให้นักกีฬาได้เปรียบ จะต้องไม่มีสปริงหรือเครื่องมือใดๆ ติดอยู่กับรองเท้า

ข้อ ๘ เอกสารการสมัครและทำการแข่งขัน ให้ Download จากเว็บไซต์

<http://๒๐๓.๑๕๕.๒๒๐.๒๔๒/athletic/>

๘.๑ ทะเบียนใบสมัครแข่งขันกรีฑา กีฬานักเรียนสังกัดกรุงเทพมหานคร ปีการศึกษา ๒๕๖๑ แต่ละสำนักงานเขตที่ได้เป็นตัวแทนเข้าแข่งขันในระดับกรุงเทพมหานคร ต้องจัดพิมพ์ในไฟล์ ตามแบบที่กำหนด และส่งพร้อมแนบไฟล์ผ่านทางอีเมลมาที่ bma๒๕๕๐@hotmail .com โดยจะแยกส่งเฉพาะรุ่นอายุหรือของโรงเรียนใดโรงเรียนหนึ่งมิได้ และพิมพ์เป็นเอกสารรับรองถูกต้อง พร้อมใบสมัคร และเอกสารรับรองการแข่งขันกรีฑา นำส่งสำนักการศึกษาภายในวันที่ ๗ สิงหาคม ๒๕๖๑

๘.๒ ใบสมัคร และเอกสารรับรองการแข่งขันกรีฑา บันทึกข้อมูล ในเอกสารถูกต้องครบถ้วน นำส่งสำนักการศึกษาภายในวันที่ ๗ สิงหาคม ๒๕๖๑

๘.๓ บัตรประจำตัวประชาชน

๘.๔ ใบส่งตัวนักกรีฑา บันทึกข้อมูลในเอกสารถูกต้องครบถ้วน นำส่งฝ่ายรับรายงานตัวพร้อมนักกีฬาที่มารายงานตัวของลำดับการแข่งขันนั้นๆ

ข้อ ๙ ประชุมผู้จัดการทีมกรีฑาของสำนักงานเขต ที่มีนักกรีฑาเป็นตัวแทนเข้าแข่งขันระดับกรุงเทพมหานคร

๙.๑ เพิ่มเติม แก้ไข เปลี่ยนแปลง รายชื่อนักกรีฑา

๙.๒ ส่งไฟล์ทะเบียนใบสมัครการแข่งขันกรีฑา และเอกสารตามแบบที่กำหนด ก่อนวันที่ ๗ สิงหาคม ๒๕๖๑ หรือในวันประชุมผู้จัดการทีม ซึ่งจะแจ้งวันประชุมให้ทราบในภายหลัง

ข้อ ๑๐ การรายงานตัวแข่งขันระดับกรุงเทพมหานคร

๑๐.๑ รอบคัดเลือก นักกีฬาต้องรายงานตัวตามกำหนดเวลาที่ฝ่ายจัดการแข่งขัน ได้กำหนดไว้ ถ้าช้าจากเวลาที่กำหนดเกิน ๕ นาที หรือเข้าแข่งขันโดยมิได้ผ่านฝ่ายรับรายงานตัวจะถูกตัดสิทธิ์มิให้เข้าร่วม ทำการแข่งขันในประเภทของลำดับนั้น หรือปรับเป็นแพ้ถ้าได้ลงแข่งขันไปแล้ว

๑๐.๒ รอบชิงชนะเลิศ นักกีฬาต้องรายงานตัวตามกำหนดเวลาที่ฝ่ายจัดการแข่งขัน ได้กำหนดไว้ เว้นแต่ประเภทเดี่ยวถ้านักกีฬาคนใดลงแข่งขันมากกว่า ๑ รายการในวันเดียวกัน ให้รายงานตัวพร้อมกัน ในรายการแรกที่ลงแข่งขัน ถ้ามารายงานตัวช้าจากเวลาที่กำหนดเกิน ๕ นาที หรือเข้าแข่งขันโดยมิได้ผ่านฝ่ายรับรายงานตัวจะถูกตัดสิทธิ์มิให้เข้าร่วมทำการแข่งขันในประเภทของลำดับนั้น หรือปรับเป็นแพ้ถ้าได้ลงแข่งขันไปแล้ว

ข้อ ๑๑ การดำเนินการแข่งขันในระดับกรุงเทพมหานคร

๑๑.๑ การจัดนักกรีฑาลงช่องวิ่งประเภทลู่วิ่งในรอบคัดเลือก และรอบชิงชนะเลิศ ใช้โปรแกรมคอมพิวเตอร์ในการจับผลาก

๑๑.๒ การจัดลำดับการแข่งขันของนักกรีฑาประเภทลาน ซึ่งตัวแทนแต่ละกลุ่มเขตลงแข่งขัน ได้ไม่เกินรายการละ ๒ คน ใช้โปรแกรมคอมพิวเตอร์ในการจัดลำดับ

๑๑.๓ การคัดเลือกนักกีฬาประเภทลู่วิ่งเข้ารอบชิงชนะเลิศ จำนวน ๘ คน หรือทีมให้คัดจาก ลำดับชนะเลิศ ๑ และ ๒ จาก ๓ พวก และที่ทำเวลาดีที่สุดที่เหลืออีก จำนวน ๒ คนหรือทีม เข้าแข่งขันรอบชิงชนะเลิศ

๑๑.๔ การจัดช่องวิ่งในรอบชิงชนะเลิศ ใช้วิธีเรียงเวลาจากการผ่านรอบคัดเลือก โดยเวลาน้อยที่สุดจากลำดับที่ ๑ - ๔ จับสลากลงช่องวิ่งที่ ๓ ๔ ๕ หรือ ๖ เวลาสองลำดับที่ ๕ - ๖ จับสลากลงช่องวิ่งที่ ๑ หรือ ๒ เวลาลำดับที่ ๗ - ๘ จับสลากลงช่องวิ่งที่ ๗ หรือ ๘

๑๑.๕ การคัดเลือกนักกีฬาประเภทลู่วิ่งเข้ารอบชิงชนะเลิศ จำนวน ๘ คน หรือทีมให้คัดจาก ลำดับชนะเลิศ ๑ และ ๒ จาก ๓ พวก และที่ทำเวลาดีที่สุดที่เหลืออีก จำนวน ๒ คนหรือทีม เข้าแข่งขันรอบชิงชนะเลิศ

๑๑.๖ การจัดช่องวิ่งในรอบชิงชนะเลิศ ใช้วิธีเรียงเวลาจากการผ่านรอบคัดเลือก โดยเวลาน้อยที่สุดจากลำดับที่ ๑ - ๔ จับสลากลงช่องวิ่งที่ ๓ ๔ ๕ หรือ ๖ เวลาสองลำดับที่ ๕ - ๖ จับสลากลงช่องวิ่งที่ ๑ หรือ ๒ เวลาลำดับที่ ๗ - ๘ จับสลากลงช่องวิ่งที่ ๗ หรือ ๘

ข้อ ๑๒ รางวัลการแข่งขัน มอบให้ผู้ที่ลงแข่งขันในรอบชิงชนะเลิศ

๑๒.๑ เหรียญรางวัล

๑๒.๑.๑ ชนะเลิศ ได้รับเหรียญทอง พร้อมเกียรติบัตร

๑๒.๑.๒ รองชนะเลิศอันดับ ๑ ได้รับเหรียญเงิน พร้อมเกียรติบัตร

๑๒.๑.๓ รองชนะเลิศอันดับ ๒ ได้รับเหรียญทองแดง พร้อมเกียรติบัตร

๑๒.๒ ถ้วยรางวัล มอบให้กับสำนักงานเขต ประกอบด้วย

๑๒.๒.๑ ถ้วยรางวัลชนะเลิศคะแนนรวม รุ่นอายุไม่เกิน ๘ ปี ชาย

๑๒.๒.๒ ถ้วยรางวัลชนะเลิศคะแนนรวม รุ่นอายุไม่เกิน ๘ ปี หญิง

๑๒.๒.๓ ถ้วยรางวัลชนะเลิศคะแนนรวม รุ่นอายุไม่เกิน ๑๐ ปี ชาย

๑๒.๒.๔ ถ้วยรางวัล...

- ๑๒.๒.๔ ถ้วยรางวัลชนะเลิศคะแนนรวม รุ่นอายุไม่เกิน ๑๐ ปี หญิง
- ๑๒.๒.๕ ถ้วยรางวัลชนะเลิศคะแนนรวม รุ่นอายุไม่เกิน ๑๒ ปี ชาย
- ๑๒.๒.๖ ถ้วยรางวัลชนะเลิศคะแนนรวม รุ่นอายุไม่เกิน ๑๒ ปี หญิง
- ๑๒.๒.๗ ถ้วยรางวัลชนะเลิศคะแนนรวม รุ่นอายุไม่เกิน ๑๔ ปี ชาย
- ๑๒.๒.๘ ถ้วยรางวัลชนะเลิศคะแนนรวม รุ่นอายุไม่เกิน ๑๔ ปี หญิง
- ๑๒.๒.๙ ถ้วยรางวัลชนะเลิศคะแนนรวม รุ่นอายุไม่เกิน ๑๖ ปี ชาย
- ๑๒.๒.๑๐ ถ้วยรางวัลชนะเลิศคะแนนรวม รุ่นอายุไม่เกิน ๑๖ ปี หญิง
- ๑๒.๒.๑๑ ถ้วยรางวัลชนะเลิศคะแนนรวมชาย
- ๑๒.๒.๑๒ ถ้วยรางวัลชนะเลิศคะแนนรวมหญิง
- ๑๒.๒.๑๓ ถ้วยรางวัลชนะเลิศคะแนนรวมทุกรุ่นอายุ

ข้อ ๑๓ การคัดเลือกเพื่อรับถ้วยรางวัล ให้ใช้คะแนนในรอบชิงชนะเลิศ ดังนี้

- ที่ ๑ ๙ คะแนน
- ที่ ๒ ๗ คะแนน
- ที่ ๓ ๖ คะแนน
- ที่ ๔ ๕ คะแนน
- ที่ ๕ ๔ คะแนน
- ที่ ๖ ๓ คะแนน
- ที่ ๗ ๒ คะแนน
- ที่ ๘ ๑ คะแนน

ข้อ ๑๔ การพิจารณานักกีฬาดีเด่น พิจารณาจากจำนวนเหรียญที่ได้รับ ดังนี้ จำนวนเหรียญทองมากที่สุด ถ้าจำนวนเท่ากันพิจารณาจำนวนเหรียญเงิน ถ้าเท่ากันอีกพิจารณาจำนวนเหรียญทองแดง ถ้ายังเท่ากันอีกพิจารณาจากการทำลายสถิติการแข่งขันกีฬา “ซังน้อยเกมส์” หรือกีฬานักเรียนองค์กรปกครองส่วนท้องถิ่น ปีที่ผ่านมา โดยคณะกรรมการจัดการแข่งขันกรีฑาเป็นผู้พิจารณาชี้ขาด

ข้อ ๑๕ การประลอง (ข้อ ๕.๖) ให้ดำเนินการดังนี้

- ๑๕.๑ กลุ่มเขตส่งนักกีฬาเข้าประลองไม่เกิน ๒ คนของแต่ละกลุ่มเขต ยกเว้นรายการที่ ๕.๖.๒.๑ วิ่ง ๑๐๐ เมตร และ ๕.๖.๒.๒ วิ่ง ๔๐๐ เมตร แต่ละกลุ่มเขตส่งได้ไม่เกิน ๖ คน
- ๑๕.๒ เอกสารการสมัครและทำการประลอง สำนักงานเขตที่เป็นตัวแทนให้ Download จากเว็บไซต์ <http://๒๐๓.๑๕๕.๒๒๐.๒๔๒/athletic/> ประกอบด้วย
 - ๑๕.๒.๑ ทะเบียนใบสมัคร ต้องจัดพิมพ์ในไฟล์ในแบบที่กำหนด และส่งพร้อมแนบไฟล์ผ่านทางอีเมลไปที่ bma๒๕๕๐@hotmail.com โดยให้ส่งเป็นสำนักงานเขต ทุกรายการที่ได้เป็นตัวแทนกลุ่มเขต จะแยกส่งเฉพาะรุ่นอายุหรือของโรงเรียนใดโรงเรียนหนึ่งมิได้ ก่อนวันแข่งขันคัดรอบคัดเลือกกรีฑา ในระดับกรุงเทพมหานคร ภายในวันที่ ๒๓ สิงหาคม ๒๕๖๑ และพิมพ์เป็นเอกสารรับรองถูกต้อง พร้อมใบสมัครนำส่งให้ฝ่ายรับรายงานตัวของคณะกรรมการจัดการแข่งขันกรีฑาในวันแรกที่สำนักงานเขตมีการแข่งขันในรอบคัดเลือกระดับกรุงเทพมหานคร
 - ๑๕.๒.๒ ใบสมัคร บันทึกข้อมูล ในเอกสารถูกต้องครบถ้วน นักกรีฑาเจ้าของเอกสารแต่ละคนถือนำไปส่งให้ฝ่ายรับรายงานตัวครั้งแรกที่ลงประลอง

๑๕.๒.๓ บัตรประจำตัวประชาชน

๑๕.๒.๔ ใบส่งตัวนักศึกษา บันทึกข้อมูลในเอกสารถูกต้องครบถ้วน นำส่งฝ่ายรับรายงานตัว พร้อมนักกีฬาที่มีรายงานตัวของลำดับการประลองนั้น ๆ

ข้อ ๑๖ ผลการแข่งขันและการประลองของนักกีฬาจะใช้ประกอบในการคัดเลือกเป็นตัวแทน นักกรีฑากรุงเทพมหานคร เข้าร่วมการแข่งขันกีฬานักเรียนองค์กรปกครองส่วนท้องถิ่นแห่งประเทศไทย ครั้งที่ ๓๖

ข้อ ๑๗ การประท้วง การประท้วงเรื่องคุณสมบัตินักกีฬา การจัดการแข่งขันหรือผลการแข่งขัน ให้กระทำเป็นลายลักษณ์อักษร ตามแบบที่ฝ่ายจัดการแข่งขันกรีฑากำหนด ลงรายการถูกต้องครบถ้วนยื่นต่อ ฝ่ายเทคนิคการแข่งขันกรีฑา เมื่อการแข่งขันประเภทรุ่นนั้นได้ประกาศผลการแข่งขันแล้วภายใน ๑๕ นาที และต้องมีพยานหลักฐานประกอบการพิจารณาด้วย พร้อมแนบเงินประกันการประท้วงจำนวน ๑,๐๐๐ บาท (หนึ่งพันบาทถ้วน) การตัดสินของคณะกรรมการฝ่ายเทคนิคการแข่งขันกรีฑา ให้ถือเป็นที่สุด จะอุทธรณ์มิได้

ข้อ ๑๘ สำนักการศึกษา และคณะกรรมการจัดการแข่งขัน จะไม่รับผิดชอบความเสียหายใด ๆ อันเกิดแก่ทีมที่ส่งนักกีฬาเข้าร่วมการแข่งขัน ผู้ควบคุมทีม ผู้ฝึกสอน และนักกีฬา จะร้องทุกข์ หรือฟ้องร้อง เรียกค่าเสียหายมิได้

ข้อ ๑๙ หากมีกรณีใด นอกเหนือจากที่กำหนดไว้ในข้อกำหนดนี้ ให้อยู่ในดุลยพินิจของ คณะกรรมการจัดการแข่งขัน เป็นผู้วินิจฉัยชี้ขาด และคำวินิจฉัยชี้ขาดให้ถือเป็นที่ยุติจะอุทธรณ์ใด ๆ มิได้

ข้อกำหนดการแข่งขันกีฬาอีสปอร์ต
กีฬานักเรียนสังกัดกรุงเทพมหานคร ครั้งที่ ๓๑ พ.ศ. ๒๕๖๑
“ช่างน้อยเกมส์”

ข้อ ๑ คณะกรรมการจัดการแข่งขันกีฬานักเรียนสังกัดกรุงเทพมหานคร ครั้งที่ ๓๑

- ๑.๑ ประธานกรรมการ ผู้อำนวยการสำนักงานการศึกษา
๑.๒ รองประธานกรรมการ รองผู้อำนวยการสำนักงานการศึกษา
(สังฆราชการกองพัฒนาข้าราชการครูกรุงเทพมหานคร)
๑.๓ เลขานุการ ผู้อำนวยการกองพัฒนาข้าราชการครูกรุงเทพมหานคร
สำนักงานการศึกษา
๑.๔ ผู้ประสานงาน นายพงศกนต์ ธารไชย โทร. ๐๘ ๑๕๔๖ ๘๕๖๔
๑.๕ สถานที่ติดต่อ กองพัฒนาข้าราชการครูกรุงเทพมหานคร สำนักงานการศึกษา
๘๖๙ ถนนลาดหญ้า เขตคลองสาน กรุงเทพฯ ๑๐๖๐๐
โทร. ๐ ๒๔๓๗ ๖๖๓๑ - ๕ ต่อ ๓๔๖๙/๓๔๓๐
เว็บไซต์ sites.google.com/site/changnoygames

ข้อ ๒ คณะกรรมการฝ่ายจัดการแข่งขันกีฬาอีสปอร์ต

- ๒.๑ ประธานกรรมการ นายสุริยา ลุนหงส์
ผู้อำนวยการสถานศึกษาโรงเรียนวัดศรีสุदारาม
สำนักงานเขตบางกอกน้อย
๒.๒ รองประธานกรรมการ บุคคลที่กรุงเทพมหานคร แต่งตั้ง
๒.๓ กรรมการ บุคคลที่กรุงเทพมหานคร แต่งตั้ง
๒.๔ เลขานุการ บุคคลที่กรุงเทพมหานคร แต่งตั้ง

ข้อ ๓ ระเบียบและกติกาการแข่งขัน

- ๓.๑ ระเบียบสำนักงานการศึกษา ว่าด้วยการแข่งขันกีฬานักเรียนสังกัดกรุงเทพมหานคร พ.ศ. ๒๕๕๙
๓.๒ กติกาการแข่งขันกีฬาอีสปอร์ตแห่งประเทศไทย ในพระบรมราชูปถัมภ์
๓.๓ ข้อกำหนดการแข่งขันกีฬาอีสปอร์ตกีฬานักเรียนสังกัดกรุงเทพมหานคร ครั้งที่ ๓๑

พ.ศ. ๒๕๖๑ “ช่างน้อยเกมส์”

๓.๔ ในกรณีที่เกิดปัญหาที่ไม่ได้ระบุไว้ในระเบียบ การวินิจฉัยนั้น ๆ ให้เป็นหน้าที่ของ
คณะกรรมการจัดการแข่งขันเป็นผู้ตัดสิน

ข้อ ๔ ให้จัดการแข่งขันอีสปอร์ต ประเภทบุคคล จำนวน ๓ รุ่น คือ

- ๔.๑ รุ่นอายุไม่เกิน ๑๐ ปี ชาย/หญิง (ไม่เกิดก่อนปี พ.ศ. ๒๕๕๑)
๔.๒ รุ่นอายุไม่เกิน ๑๒ ปี ชาย/หญิง (ไม่เกิดก่อนปี พ.ศ. ๒๕๕๓)
๔.๓ รุ่นอายุไม่เกิน ๑๖ ปี ชาย/หญิง (ไม่เกิดก่อนปี พ.ศ. ๒๕๕๕)

ข้อ ๕ คุณสมบัติของผู้เข้าแข่งขัน

- ๕.๑ เป็นนักเรียนสังกัดกรุงเทพมหานครที่กำลังศึกษาอยู่ในโรงเรียนสังกัดกรุงเทพมหานคร
๕.๒ อายุไม่มากกว่าในระดับอายุที่กำหนด (ตามข้อ ๔) โดยยึดปี พ.ศ. เป็นเกณฑ์
๕.๓ นักเรียนจากนอกสังกัด อายุไม่เกิน ๑๔ ปี (พ.ศ.๒๕๕๗) (จัดการแข่งขันมอบรางวัล

แยกจากข้อ ๕.๑ และ ๕.๒)

ข้อ ๖ การสมัคร...

ข้อ ๖ การสมัครเข้าแข่งขัน

๖.๑ โรงเรียนในสังกัดกรุงเทพมหานคร สามารถส่งนักกีฬาเข้าแข่งขันไม่จำกัดจำนวน

๖.๒ นักกีฬา ๑ คน สมัครแข่งขันได้ไม่เกิน ๑ รุ่น

๖.๓ ให้นักกีฬาสมัครในรุ่นอายุของตนเองที่ทางฝ่ายจัดการแข่งขันกำหนดห้ามสมัครข้ามรุ่น

ข้อ ๗ หลักฐานการสมัครเข้าแข่งขัน

๗.๑ ใบสมัครตามที่ประธานจัดการแข่งขันกำหนด

๗.๒ รูปถ่ายนักกีฬาทัดใบสมัคร ต้องเป็นรูปถ่ายหน้าตรง ไม่สวมหมวก ไม่สวมแว่นดำ
ถ่ายไม่เกิน ๖ เดือน ขนาด ๑ นิ้ว จำนวน ๑ รูป

๗.๓ ใบรับรองของโรงเรียน โดยระบุชื่อ สกุล วันเดือนปีเกิด เลขประจำตัวนักเรียน
โดยประทับตราโรงเรียน บนลายมือชื่อรับรองของผู้บริหารสถานศึกษา

๗.๔ สำเนาทะเบียนบ้าน หรือสำเนาทะเบียนนักเรียน ที่ผู้บริหารสถานศึกษาเป็นผู้รับรอง

๗.๕ ส่งหลักฐานการสมัครได้ที่ นายสุริยา ลุนหงส์ ผู้อำนวยการโรงเรียนวัดศรีสุดาราม
สำนักงานเขตบางกอกน้อย ก่อนวันทำการแข่งขัน ติดต่อ โทร. ๐๘ ๙๑๒๒ ๙๖๓๓ โทรสาร. ๐๒ ๔๒๔ ๐๔๒๔

ข้อ ๘ การจัดการแข่งขัน

๘.๑ กำหนดการแข่งขันในช่วงระหว่างวันที่ ๘ - ๒๔ สิงหาคม ๒๕๖๑ ณ สนามกอล์ฟ
กองทัพบก เขตบางเขน กรุงเทพมหานคร

๘.๒ ทางคณะกรรมการจัดการแข่งขัน จะเป็นผู้กำหนดกลุ่มแข่งขันให้โดยจะแจ้งในวันแข่งขัน

๘.๓ วิธีแข่งขันกำหนดเล่น ๑๘ หลุม ภายใน ๑ วัน แบบ Stoke play คะแนน cross score

๘.๔ ถ้านักกีฬาคะแนนเท่ากัน ให้เปรียบเทียบคะแนนตั้งแต่หลุม ๑๘ ลงมา

๘.๕ นักกีฬาในแต่ละประเภทมีจำนวนน้อยกว่า ๔ คน จะไม่จัดการแข่งขันในรุ่นนั้น

๘.๖ ให้นักกีฬาเตรียมอุปกรณ์การแข่งขันไปเอง และอยู่ในกติกากการแข่งขันกีฬาสมาคม
กอล์ฟแห่งประเทศไทย ในพระบรมราชูปถัมภ์

๘.๗ การแต่งกายของนักกีฬา ให้นักกีฬาแต่งกายสุภาพเรียบร้อย อยู่ในกติกากการแข่งขัน
กีฬาสมาคมกอล์ฟแห่งประเทศไทย ในพระบรมราชูปถัมภ์

๘.๘ กรณีนักกีฬากอล์ฟ รุ่น ๑๐,๑๒ ปีทั้งชายและหญิง มีไม่ครบ ตามข้อ ๘.๕ สามารถ
ร่วมลงแข่งขันในรุ่น อายุไม่เกิน ๑๖ ปี ชายและ ๑๖ ปี หญิงได้ โดยอนุโลมยกเว้นข้อ ๕.๓ ในวันทำการแข่งขัน

ข้อ ๙ ผลการแข่งขัน

๙.๑ ในแต่ละประเภท มีรางวัลดังนี้

๙.๑.๑ ตำแหน่งชนะเลิศ ได้รับถ้วยรางวัล เหรียญรางวัล และเกียรติบัตร

๙.๑.๒ ตำแหน่งรองชนะเลิศอันดับ ๑ ได้รับเหรียญรางวัล และ เกียรติบัตร

๙.๑.๓ ตำแหน่งรองชนะเลิศอันดับ ๒ ได้รับเหรียญรางวัล และ เกียรติบัตร

๙.๒ ผลการแข่งขันแจ้งให้ทราบ เมื่อการแข่งขันเสร็จสิ้นลงในวันนั้น และรับรางวัลในวัน
แข่งขันหลังจากการแข่งขันเสร็จสิ้นลง ตามแต่ประเภทกีฬาหรือรับรางวัลในวันปิดการแข่งขันกีฬานักเรียน
สังกัดกรุงเทพมหานคร ณ ศูนย์เยาวชนกรุงเทพมหานคร (ไทย - ญี่ปุ่น) เขตดินแดง กรุงเทพมหานคร

ข้อ ๑๐ สำนักงานการศึกษา และคณะกรรมการจัดการแข่งขัน จะไม่รับผิดชอบความเสียหายใด ๆ อันเกิด
แก่ทีมที่ส่งนักกีฬาเข้าร่วมการแข่งขัน ผู้ควบคุมทีม ผู้ฝึกสอน และนักกีฬา จะร้องทุกข์ หรือฟ้องร้องเรียกค่าเสียหายมิได้

ข้อ ๑๑ หากมีกรณีใด นอกเหนือจากที่กำหนดไว้ในข้อกำหนดนี้ ให้อยู่ในดุลยพินิจของ
คณะกรรมการจัดการแข่งขัน เป็นผู้วินิจฉัยชี้ขาด และคำวินิจฉัยชี้ขาดให้ถือเป็นที่ยุติจะอุทธรณ์ใด ๆ มิได้

ข้อกำหนดการแข่งขันกีฬาเซปักตะกร้อ
กีฬานักเรียนสังกัดกรุงเทพมหานคร ครั้งที่ ๓๑ พ.ศ. ๒๕๖๑
“ช้างน้อยเกมส์”

ข้อ ๑ คณะกรรมการจัดการแข่งขันกีฬานักเรียนสังกัดกรุงเทพมหานคร ครั้งที่ ๓๑

- ๑.๑ ประธานกรรมการ ผู้อำนวยการสำนักงานการศึกษา
๑.๒ รองประธานกรรมการ รองผู้อำนวยการสำนักงานการศึกษา
(สังฆราชการกองพัฒนาข้าราชการครูกรุงเทพมหานคร)
๑.๓ เลขานุการ ผู้อำนวยการกองพัฒนาข้าราชการครูกรุงเทพมหานคร
สำนักงานการศึกษา
๑.๔ ผู้ประสานงาน นายพงศกนต์ ธารไชย โทร. ๐๘ ๑๕๔๖ ๘๕๖๔
๑.๕ สถานที่ติดต่อ กองพัฒนาข้าราชการครูกรุงเทพมหานคร สำนักงานการศึกษา
๘๖๙ ถนนลาดหญ้า เขตคลองสาน กรุงเทพฯ ๑๐๖๐๐
โทร. ๐ ๒๔๓๗ ๖๖๓๑ - ๕ ต่อ ๓๔๖๙/๓๔๓๐
เว็บไซต์ sites.google.com/site/changnoygames

ข้อ ๒ คณะกรรมการฝ่ายจัดการแข่งขันกีฬาเซปักตะกร้อ

- ๒.๑ ประธานกรรมการ นายวินัย จันทรลอย
ผู้อำนวยการสถานศึกษาโรงเรียนวัดเกาะสุวรรณาราม
สำนักงานเขตสายไหม
๒.๒ รองประธานกรรมการ บุคคลที่กรุงเทพมหานคร แต่งตั้ง
๒.๓ กรรมการ บุคคลที่กรุงเทพมหานคร แต่งตั้ง
๒.๔ เลขานุการ บุคคลที่กรุงเทพมหานคร แต่งตั้ง

ข้อ ๓ ระเบียบและกติกาการแข่งขัน

- ๓.๑ ระเบียบสำนักงานการศึกษา ว่าด้วยการแข่งขันกีฬานักเรียนสังกัดกรุงเทพมหานคร พ.ศ. ๒๕๕๙
๓.๒ กติกาการแข่งขันของสหพันธ์เซปักตะกร้อนานาชาติ
๓.๓ ข้อกำหนดการแข่งขันกีฬาเซปักตะกร้อ กีฬานักเรียนสังกัดกรุงเทพมหานคร ครั้งที่ ๓๑

พ.ศ. ๒๕๖๑ “ช้างน้อยเกมส์”

๓.๔ ในกรณีที่เกิดปัญหาที่ไม่ได้ระบุไว้ในระเบียบ การวินิจฉัยนั้น ๆ ให้เป็นหน้าที่ของ
คณะกรรมการจัดการแข่งขันเป็นผู้ตัดสิน

ข้อ ๔ ประเภทและรุ่นของการจัดการแข่งขัน

ในการแข่งขันกีฬาเซปักตะกร้อนักเรียนกรุงเทพมหานคร ได้กำหนดประเภทและรุ่นของการ
จัดการแข่งขันไว้ดังต่อไปนี้

๔.๑ ประเภทของการแข่งขัน ในกีฬานักเรียนสังกัดกรุงเทพมหานคร มีการแข่งขัน
ประเภท ทีมเดี่ยวชาย และ ทีมเดี่ยวหญิง

๔.๒ รุ่นของการแข่งขัน ให้มีการแข่งขันจำนวน ๕ รุ่น ได้แก่ รุ่นอายุไม่เกิน ๑๐ ปี
๑๒ ปี ๑๔ ปี ๑๖ ปี และ ๑๘ ปี โดยนับจาก ปี พ.ศ. ที่เกิด ถึงปี พ.ศ. ๒๕๖๑

๔.๒.๑ รุ่นอายุไม่เกิน ๑๐ ปี (ไม่เกิดก่อนปี พ.ศ. ๒๕๕๑)

๔.๒.๒ รุ่นอายุไม่เกิน ๑๒ ปี (ไม่เกิดก่อนปี พ.ศ. ๒๕๕๓)

๔.๒.๓ รุ่นอายุไม่เกิน...

๔.๒.๓ รุ่นอายุไม่เกิน ๑๔ ปี (ไม่เกิดก่อนปี พ.ศ. ๒๕๔๗)

๔.๒.๔ รุ่นอายุไม่เกิน ๑๖ ปี (ไม่เกิดก่อนปี พ.ศ. ๒๕๔๕)

๔.๒.๕ รุ่นอายุไม่เกิน ๑๘ ปี (ไม่เกิดก่อนปี พ.ศ. ๒๕๔๓)

๔.๓ จำนวนนักกีฬาในประเภททีมเดี่ยว ประกอบด้วยนักกีฬาจำนวนไม่เกิน ๕ คน

๔.๔ นักกีฬาคนหนึ่งสามารถเข้าแข่งขันได้เพียงรุ่นเดียวเท่านั้น ทั้งนี้รุ่นที่เข้าแข่งขันต้องมีอายุไม่เกินในระดับอายุของตนเอง

ข้อ ๕ หลักเกณฑ์การจัดการแข่งขัน

๕.๑ รอบคัดเลือกระดับสำนักงานเขต

เจ้าภาพจัดการแข่งขันรอบคัดเลือกระดับสำนักงานเขต เป็นผู้ดำเนินการจัดการแข่งขัน และกำหนดวันเวลาการแข่งขัน ตามความเหมาะสม โดยกำหนดให้แต่ละโรงเรียนส่งเข้าร่วมแข่งขันรุ่นละ ๑ ทีม และเมื่อเสร็จสิ้นการแข่งขัน ให้ทีมชนะเลิศ และรองชนะเลิศ จำนวน ๒ ทีม ได้สิทธิ์ไปเข้าร่วมการแข่งขันในระดับกลุ่มสำนักงานเขต (ระดับโซน) ต่อไป โดยสามารถรวบรวมทีมนักกีฬาภายในเขตของตนเองได้

๕.๒ รอบคัดเลือกระดับกลุ่มเขต (ระดับโซน)

เจ้าภาพจัดการแข่งขันรอบคัดเลือกระดับกลุ่มเขต (ระดับโซน) เป็นผู้ดำเนินการจัดการแข่งขัน เป็นผู้กำหนดวันเวลาการแข่งขัน ตามกำหนดของกรุงเทพมหานคร โดยให้แต่ละสำนักงานเขต ส่งทีมเข้าร่วม ไม่เกินจำนวน ๒ ทีม (เฉพาะรุ่นอายุ ๑๐ ปี, ๑๒ ปี, ๑๔ ปี) และจำนวน ๑ ทีม (เฉพาะรุ่นอายุ ๑๖ ปี, ๑๘ ปี) มาเข้าร่วมทำการแข่งขันในระดับโซน และเมื่อเสร็จสิ้นการแข่งขันแล้ว ให้ทีมชนะเลิศ และรองชนะเลิศ ได้สิทธิ์ไปเข้าร่วมการแข่งขันในระดับกรุงเทพมหานคร ต่อไป โดยสามารถรวบรวมทีมนักกีฬาภายในกลุ่มเขตของตนเองได้

๕.๓ รอบชิงชนะเลิศ (ระดับกรุงเทพมหานคร)

โดยมีคณะกรรมการจัดการแข่งขันตามคำสั่งของกรุงเทพมหานคร เป็นผู้ดำเนินการจัดการแข่งขัน และกำหนดวันเวลาการแข่งขัน ตามกำหนดการของกรุงเทพมหานคร โดยให้ทีมที่ได้รับสิทธิ์เข้าร่วมในการแข่งขันในระดับกรุงเทพมหานคร ดังนี้

- รุ่นอายุไม่เกิน ๑๐ ปี กลุ่มเขตละ ๒ ทีม (ทีมชนะเลิศ และรองชนะเลิศ)
- รุ่นอายุไม่เกิน ๑๒ ปี กลุ่มเขตละ ๒ ทีม (ทีมชนะเลิศ และรองชนะเลิศ)
- รุ่นอายุไม่เกิน ๑๔ ปี กลุ่มเขตละ ๒ ทีม (ทีมชนะเลิศ และรองชนะเลิศ)
- รุ่นอายุไม่เกิน ๑๖ ปี กลุ่มเขตละ ๑ ทีม (ทีมชนะเลิศ)
- รุ่นอายุไม่เกิน ๑๘ ปี กลุ่มเขตละ ๑ ทีม (ทีมชนะเลิศ)

ในแต่ละรุ่น ที่ได้สิทธิ์เข้าร่วมการแข่งขันในระดับกรุงเทพมหานคร โดยเริ่มรายงานตัวและส่งหลักฐานต่อคณะกรรมการจัดการแข่งขันในเวลา ๙.๐๐ น. และทำการประชุมผู้ควบคุมทีมเพื่อจับฉลากแบ่งสายการแข่งขัน โดยวิธีการจัดการแข่งขันให้อยู่ในดุลยพินิจของคณะกรรมการจัดการแข่งขัน

วิธีการจัดการแข่งขัน ในระดับกรุงเทพมหานคร มีดังนี้

รอบแรก ให้ทำการจับฉลากแบ่งสายของแต่ละรุ่นที่กำหนดไว้ในกำหนดการของการแข่งขันเวลาเช้าของวันแข่งขัน โดยวิธีการจัดการแข่งขันให้อยู่ในดุลยพินิจของคณะกรรมการจัดการแข่งขัน รุ่นใดที่ใช้วิธีการแข่งขันแบบพบกันหมดในรอบแรก หากมีคะแนนเท่ากันหลายทีม ให้ใช้วิธีการจับฉลาก เพื่อหาทีมเข้าแข่งขันในรอบต่อไป

รอบรอง - รอบชิงชนะเลิศ

- ทีมที่แพ้ในรอบรองชนะเลิศ ครองอันดับ ๓ ร่วมกันได้รับรางวัลเหรียญทองแดง ทั้งสองทีม
- ทีมที่ชนะ ในรอบรองชนะเลิศ ได้เข้าแข่งขันชิงชนะเลิศ
- ทีมแพ้ ได้รับรางวัลเหรียญเงิน
- ทีมชนะ ได้รับรางวัลเหรียญทอง พร้อมรับถ้วยรางวัล

หมายเหตุ ทีมที่ชนะเลิศในระดับกรุงเทพมหานคร จะได้รับสิทธิในการเป็นตัวแทนกรุงเทพมหานคร เพื่อเข้าร่วมในการแข่งขันกีฬาคีฬาองค์กรปกครองส่วนท้องถิ่นต่อไป

ข้อ ๖ ผู้มีสิทธิเข้าร่วมการแข่งขัน ต้องมีคุณสมบัติดังนี้

๖.๑ เป็นนักเรียนที่กำลังศึกษาอยู่จริงในโรงเรียนสังกัดกรุงเทพมหานคร

๖.๒ นักเรียนโรงเรียนกีฬากรุงเทพมหานคร โครงการกีฬาเซปักตะกร้อ ทุกรุ่นอายุ สามารถเข้าร่วมการแข่งขันได้ และให้เข้ารับการคัดเลือกตั้งแต่ระดับสำนักงานเขต และระดับกลุ่มเขต (ระดับโซน) ตามลำดับ

๖.๓ ในแต่ละสำนักงานเขตและกลุ่มเขตสามารถสรรหาและรวมนักกีฬาในเขต และกลุ่มเขตของตนเองได้ แต่ต้องไม่เกินจำนวนนักกีฬาที่กำหนดไว้ในแต่ละรุ่น

๖.๔ นักกีฬาทุกคนต้องนำบัตรประจำตัวประชาชนฉบับจริง มาประกอบหลักฐานในวันแข่งขันด้วย

ข้อ ๗ ผู้ไม่มีสิทธิเข้าร่วมการแข่งขัน

๗.๑ นักเรียนกวดวิชา นักศึกษาผู้ใหญ่ หรือนักศึกษาวิชาชีพของกรุงเทพมหานคร

๗.๒ นักเรียนที่เคยถูกลงโทษตัดสิทธิ์ห้ามแข่งขันจากสำนักการศึกษากรุงเทพมหานคร

๗.๓ นักเรียนที่จบการศึกษาชั้นสูงสุดแล้วแต่ยังไม่ได้จำหน่ายออกจากทะเบียนนักเรียนในสังกัดกรุงเทพมหานครและผู้ที่มีขาดคุณสมบัติในข้อ ๖.๑

๗.๔ นักเรียนคนใดไม่ได้นำบัตรประจำตัวประชาชนฉบับจริง มาประกอบหลักฐานในวันแข่งขันไม่มีสิทธิเข้าร่วมการแข่งขัน

ข้อ ๘ เอกสารหลักฐาน การสมัครเข้าร่วมการแข่งขัน ประกอบด้วย

๘.๑ ใบสมัคร ตามแบบสำนักการศึกษา ที่ระบุชื่อผู้สมัคร คำรับรองของผู้ปกครอง ครูประจำชั้นและคำรับรองของหัวหน้าสถานศึกษา โดยติดรูปถ่ายผู้สมัครที่ถ่ายไว้ไม่เกิน ๖ เดือน ที่มีขนาดด้านบน ๑ รูป (พร้อมประทับตราโรงเรียน)

๘.๒ ทะเบียนผู้สมัคร (แผนรูปของนักกีฬาทั้งทีม) โดยเขียนรายละเอียดลงในทะเบียนผู้สมัคร พร้อมกับติดรูปที่ทะเบียนนักกีฬา ๑ รูป และประทับตราโรงเรียนที่ลายมือชื่อผู้บริหารโรงเรียนและที่รูปทุกรูป นักกีฬาเรียนอยู่ ณ โรงเรียนใดให้ประทับตราโรงเรียนนั้น

๘.๓ สำเนาบัตรประจำตัวประชาชน พร้อมรับรองสำเนาถูกต้อง แนบมาพร้อมกับหลักฐานใบสมัคร ทั้งนี้ ต้องนำบัตรประจำตัวประชาชนฉบับจริง มาประกอบหลักฐานในวันแข่งขันด้วย

๘.๔ การนำหลักฐานที่ไม่ตรงกับความเป็นจริงมาใช้สมัครเข้าแข่งขัน เป็นการกระทำที่ไม่ถูกต้อง ทีมจะถูกเพิกถอนสิทธิ์ในการเข้าแข่งขันและอาจมีความผิดฐานการปลอมแปลงเอกสารได้

๘.๕ ให้ประธานกลุ่มเขต รวบรวมผลการแข่งขันของเขตที่เป็นตัวแทนของกลุ่มเขต ตามแบบที่กำหนด ส่งกองพัฒนาข้าราชการครูกรุงเทพมหานคร สำนักการศึกษา เพื่อดำเนินการจัดการแข่งขันในระดับกรุงเทพมหานคร ส่วนหลักฐานของทีมให้ส่งกับประธานกีฬาที่สนามแข่งขันในวันแรกของการแข่งขัน

ข้อ ๙ รางวัลการแข่งขัน

๙.๑ รางวัลการแข่งขันกีฬานักเรียนสังกัดกรุงเทพมหานคร ในระดับกรุงเทพมหานคร ที่ให้ไว้เป็นกรรมสิทธิ์

๙.๑.๑ รางวัลชนะเลิศ ได้รับถ้วยรางวัล เหรียญกะไหล่ทอง เกียรติบัตร และของที่ระลึก

๙.๑.๒ รางวัลชนะเลิศอันดับ ๑ ได้รับ เหรียญกะไหล่เงิน เกียรติบัตร และของที่ระลึก

๙.๑.๓ รางวัลชนะเลิศอันดับ ๒ ได้รับ เหรียญกะไหล่ทองแดง เกียรติบัตร และของที่ระลึก

๙.๒ คณะกรรมการผู้ตัดสินกีฬา ต้องดำเนินการคัดเลือกให้นักกีฬาดีเด่น ชายและหญิง แต่ละชนิดกีฬา โดยนักกีฬาดีเด่นจะได้รับรางวัล ดังนี้

๙.๒.๑ รับโล่เกียรติยศดีเด่น ชาย ๑ โล่ และหญิง ๑ โล่

๙.๒.๒ รั้งทุนการศึกษา คนละ ๑,๐๐๐ บาท

ข้อ ๑๐ กติกาการแข่งขัน ใช้กติกาการแข่งขันของสหพันธ์เซปักตะกร้อนานาชาติ ที่สมาคมกีฬาตะกร้อแห่งประเทศไทย ประกาศใช้อยู่ในปัจจุบัน

๑๐.๑ ขนาดลูกตะกร้อที่ใช้ในการแข่งขัน

ใช้ของบริษัท มารารอน รุ่น MT ๙๐๘ , MT ๙๐๙

๑๐.๒ ขนาดความสูงของเสาและตาข่ายที่ใช้ในการแข่งขัน

๑๐.๒.๑ รุ่นอายุ ๑๐, ๑๒ ปี ชายและหญิงทุกรุ่นอายุ ความสูงของเสา ๑.๔๕ เมตร และตาข่ายความสูงวัดจากพื้นถึงส่วนบนของตาข่ายที่กึ่งกลางสนามมีความสูง ๑.๔๒ เมตร

๑๐.๒.๒ รุ่นอายุ ๑๔ ปีชาย ๑๖ ปีชายและ ๑๘ ปีชาย ความสูงของเสา ๑.๕๕ เมตร และตาข่ายความสูงวัดจากพื้นถึงส่วนบนของตาข่ายที่กึ่งกลางสนามมีความสูง ๑.๕๒ เมตร

ข้อ ๑๑ ข้อปฏิบัติในการแข่งขัน

๑๑.๑ ในการแข่งขัน ผู้ควบคุมทีม หรือผู้ฝึกสอน ต้องนำนักกีฬาไปรายงานตัวต่อเจ้าหน้าที่ควบคุมการแข่งขันที่สนามแข่งขันก่อนเวลาเริ่มการแข่งขันไม่น้อยกว่า ๓๐ นาที เมื่อถึงกำหนดการแข่งขันแล้วทีมใดมีผู้เล่นน้อยกว่า ๓ คน จะไม่ให้ทำการแข่งขัน และถือว่าทีมนั้นแพ้ในการแข่งขันครั้งนั้น

๑๑.๒ การส่งรายชื่อผู้เข้าแข่งขัน ผู้ควบคุมทีม นักกีฬาต้องส่งรายชื่อผู้เข้าแข่งขันประจำวันพร้อมด้วยลายเซ็นของนักกีฬาแต่ละคน รายชื่อผู้ฝึกสอนและผู้จัดการทีม ตามแบบฟอร์มใบส่งรายชื่อผู้เข้าแข่งขันประจำวันต่อเจ้าหน้าที่ควบคุมการแข่งขัน เมื่อไปถึงเวลาการแข่งขัน นักกีฬาที่ไม่มีรายชื่อในใบส่งรายชื่อนักกีฬา ไม่มีสิทธิ์ลงไปยืนที่เส้นหลังของสนามและห้ามลงทำการแข่งขันในครั้งนั้น

๑๑.๓ การมาแข่งขันสาย นักกีฬาทีมใดไม่พร้อมที่จะลงสนามแข่งขันหลังจากเลยกำหนดเวลาเริ่มการแข่งขันไปแล้ว ๑๕ นาที ให้ปรับทีมนั้นเป็นแพ้ในการแข่งขันครั้งนั้น และต้องมาทำการแข่งขันในครั้งต่อไปตามปกติด้วย ในกรณีที่นักกีฬาของทีมมาครบ ๓ คน และถึงเวลาเริ่มการแข่งขันแล้ว จะไม่อนุญาตให้ทีมนั้นขอเลื่อนเวลาการแข่งขันออกไป และจะต้องลงทำการแข่งขันทันที

๑๑.๔ นักกีฬาทุกคนต้องแสดงบัตรประจำตัวประชาชน ต่อเจ้าหน้าที่ผู้ควบคุมการแข่งขัน ทุกวันที่ตนมาทำการแข่งขัน หากนักกีฬาคนใดลืมบัตรประจำตัวประชาชนหรือทำสูญหาย ไม่สามารถนำมาแสดงต่อเจ้าหน้าที่ผู้ควบคุมการแข่งขันได้ ห้ามนำนักกีฬาคนนั้นลงทำการแข่งขันในครั้งนั้น จนกว่าจะนำบัตรประจำตัวมาแสดงให้เป็นที่ถูกต้อง

๑๑.๕ ผู้เข้าแข่งขันจะต้องแต่งกายให้เรียบร้อยเหมือนกับตามที่แจ้งในบัญชีรายชื่อผู้เข้าแข่งขันประจำวันและต้องติดหมายเลขประจำตัว ให้เห็นชัดเจนตรงกับบัญชีส่งรายชื่อและทะเบียนรูปถ่ายนักกีฬา ผู้เข้าแข่งขัน ผู้เข้าแข่งขันต้องสวมถุงเท้าและรองเท้าผ้าใบในการแข่งขัน หากนักกีฬาผู้ใดแต่งกายไม่เรียบร้อย ให้เจ้าหน้าที่ผู้ควบคุมการแข่งขันพิจารณาห้ามนักกีฬาคนนั้นหรือทีมนั้นลงทำการแข่งขัน หรือให้พักการแข่งขันชั่วคราวจนกว่าจะจัดการให้เป็นที่เรียบร้อยตามที่กำหนดไว้

๑๑.๖ ผู้ที่เป็นหัวหน้าทีมต้องติดเครื่องหมายที่แขนเสื้อซ้ายให้ชัดเจน

ข้อ ๑๒ การรักษามารยาท

๑๒.๑ ผู้ควบคุมทีม ผู้ฝึกสอน และนักกีฬาต้องยอมรับคำตัดสินของกรรมการผู้ตัดสินที่ทำหน้าที่ตัดสินการแข่งขันครั้งนั้น ๆ ทุกกรณี

๑๒.๒ ตลอดเวลาการแข่งขัน ผู้ควบคุมทีม ผู้ฝึกสอน และนักกีฬาต้องประพฤติตนให้สมกับการเป็นเจ้าหน้าที่และนักกีฬาที่ดี กับต้องปฏิบัติตามระเบียบและกติกาการแข่งขันโดยเคร่งครัด

๑๒.๓ ในวันแข่งขันนักกีฬาผู้ใดเจตนาผละออกจากการแข่งขันในขณะการแข่งขันกำลังดำเนินอยู่ถือว่าเป็นการผิดมารยาทนักกีฬาอย่างร้ายแรง ให้ปรับทีมนักกีฬาผู้นั้นเป็นแพ้ในการแข่งขันครั้งนั้น พร้อมกับตัดสิทธิ์นักกีฬาผู้นั้นหรือนักกีฬาทีมนั้นเข้าร่วมการแข่งขันในโอกาสต่อไป

๑๒.๔ นักกีฬา...

๑๒.๔ นักกีฬาที่แสดงกิริยาวาจาและประพฤติตนไม่เหมาะสมหรือเล่นรุนแรงผิดมารยาท จนถูกกรรมการผู้ตัดสินให้ออกจากการแข่งขัน เป็นการผิดวิสัยของนักกีฬาที่ดี คณะกรรมการจัดการแข่งขัน อาจพิจารณาโทษห้ามลงทำการแข่งขันเป็นครั้งคราวหรือตลอดไป

๑๒.๕ กองเชียร์ต้องเชียร์ด้วยความเรียบร้อย และรักษามารยาทในการเชียร์

ข้อ ๑๓ เครื่องแต่งกายของนักกีฬา

๑๓.๑ ผู้เล่นแต่ละทีมต้องแต่งกายให้เรียบร้อยเหมือนกันทั้งทีม

๑๓.๒ ต้องมีหมายเลขกำกับตัวเสื้อและใช้หมายเลขเดิมตลอดการแข่งขัน

๑๓.๓ ผู้เล่นที่เป็นหัวหน้าชุดต้องติดเครื่องหมายที่แขนเสื้อด้านซ้ายให้ชัดเจน และเครื่องหมายนี้แต่ละทีมต้องนำมาเอง

ข้อ ๑๔ การประท้วง

๑๔.๑ ให้แต่ละทีมประท้วงได้เฉพาะคุณสมบัติของนักกีฬา

๑๔.๒ ใ้บุคคลที่ลงนามในใบสมัครหรือผู้รับมอบอำนาจลงนามในใบประท้วงเป็นลายลักษณ์อักษร โดยมีข้อความและเหตุผลที่ชัดเจนสมบูรณ์ ยื่นแก่ประธานคณะกรรมการจัดการแข่งขันภายใน ๒๔ ชั่วโมง หลังจากการแข่งขันเสร็จสิ้น พร้อมเงินประกันการประท้วงครั้งละ ๑,๐๐๐ บาท หากการประท้วงไม่เป็นจริง ให้รับเงินประกันเป็นรายได้ของกรุงเทพมหานคร

๑๔.๓ เมื่อคณะกรรมการจัดการแข่งขันได้รับคำประท้วงแล้ว จะดำเนินการประชุมพิจารณาการประท้วงทันที ภายใน ๒๔ ชั่วโมง และอาจสามารถเรียกผู้ที่ถูกประท้วงให้มาชี้แจงข้อกล่าวหาในการประท้วงหากสละสิทธิ ไม่ขอแก้ข้อประท้วงหรือเพิกเฉย ให้ถือเป็นการยอมรับคำประท้วงนั้นและให้ทีมนั้นถูกตัดสิทธิ์ออกจากการแข่งขัน และคณะกรรมการจะทำรายงานต่อผู้บังคับบัญชาที่เกี่ยวข้องเพื่อพิจารณาการลงโทษที่เหมาะสมต่อไป

๑๔.๔ การประท้วงไม่มีผลย้อนหลังต่อผลการแข่งขันในรอบการแข่งขันที่ผ่านมา

๑๔.๕ การประท้วงคุณสมบัติของนักกีฬา ให้ดำเนินการประท้วงได้ในรอบแรกและรอบรองชนะเลิศเท่านั้น เมื่อเข้าแข่งขันในรอบชิงชนะเลิศแล้ว จะทำการประท้วงมิได้

๑๔.๖ ระหว่างที่มีการประท้วงคุณสมบัตินักกีฬา ให้การแข่งขันดำเนินการไปตามกำหนดเวลาของการแข่งขันที่วางไว้โดยมิให้หยุดชะงัก จนกว่าเวลาการแข่งขันจะสิ้นสุด

๑๔.๗ คณะกรรมการพิจารณาการประท้วง ประกอบด้วย ประธานคณะกรรมการจัดการแข่งขัน รองประธานและคณะผู้ตัดสินอีก ๓ คน รวมเป็น ๕ คน เป็นผู้พิจารณาคำประท้วง คำตัดสินของคณะกรรมการให้ถือเป็นที่เด็ดขาดจะอุทธรณ์ใดๆ มิได้

ข้อ ๑๕ สำนักการศึกษาและคณะกรรมการจัดการแข่งขัน จะไม่รับผิดชอบความเสียหายใดๆ อันเกิดแก่ทีมที่ส่งนักกีฬาเข้าร่วมการแข่งขัน ผู้ควบคุมทีม ผู้ฝึกสอน และนักกีฬา จะร้องทุกข์ หรือฟ้องร้องเรียกค่าเสียหายมิได้

ข้อ ๑๖ หากมีกรณีใด นอกเหนือจากที่กำหนดไว้ในข้อกำหนดนี้ ให้อยู่ในดุลยพินิจของคณะกรรมการจัดการแข่งขัน เป็นผู้วินิจฉัยชี้ขาด และคำวินิจฉัยชี้ขาดให้ถือเป็นที่ยุติจะอุทธรณ์ใด ๆ มิได้

ข้อกำหนดการแข่งขันกีฬาเทควันโด
กีฬานักเรียนสังกัดกรุงเทพมหานคร ครั้งที่ ๓๑ พ.ศ. ๒๕๖๑
“ช้างน้อยเกมส์”

ข้อ ๑ คณะกรรมการจัดการแข่งขันกีฬานักเรียนสังกัดกรุงเทพมหานคร ครั้งที่ ๓๑

- ๑.๑ ประธานกรรมการ ผู้อำนวยการสำนักงานการศึกษา
๑.๒ รองประธานกรรมการ รองผู้อำนวยการสำนักงานการศึกษา
(สังฆราชการกองพัฒนาข้าราชการครูกรุงเทพมหานคร)
๑.๓ เลขานุการ ผู้อำนวยการกองพัฒนาข้าราชการครูกรุงเทพมหานคร
สำนักงานการศึกษา
๑.๔ ผู้ประสานงาน นายพงศกนต์ ธารไชย โทร. ๐๘ ๑๕๔๖ ๘๕๖๔
๑.๕ สถานที่ติดต่อ กองพัฒนาข้าราชการครูกรุงเทพมหานคร สำนักงานการศึกษา
๘๖๙ ถนนลาดหญ้า เขตคลองสาน กรุงเทพฯ ๑๐๖๐๐
โทร. ๐ ๒๔๓๗ ๖๖๓๑ - ๕ ต่อ ๓๔๖๙/๓๔๓๐
เว็บไซต์ sites.google.com/site/changnoygames

ข้อ ๒ คณะกรรมการฝ่ายจัดการแข่งขันกีฬาเทควันโด

- ๒.๑ ประธานกรรมการ นายประเสริฐ อิมใจ
ผู้อำนวยการสถานศึกษาโรงเรียนวัดบุญยประดิษฐ์
สำนักงานเขตบางแค
๒.๒ รองประธานกรรมการ บุคคลที่กรุงเทพมหานคร แต่งตั้ง
๒.๓ กรรมการ บุคคลที่กรุงเทพมหานคร แต่งตั้ง
๒.๔ เลขานุการ บุคคลที่กรุงเทพมหานคร แต่งตั้ง

ข้อ ๓ ระเบียบและกติกาการแข่งขัน

- ๓.๑ ระเบียบสำนักงานการศึกษา ว่าด้วยการแข่งขันกีฬานักเรียนสังกัดกรุงเทพมหานคร พ.ศ. ๒๕๕๙
๓.๒ กติกาการแข่งขันเทควันโดสากล (The World Taekwondo Federation:WTF)

ฉบับปัจจุบันที่สมาคมเทควันโดรับรอง

๓.๓ ข้อกำหนดการแข่งขันกีฬาเทควันโด กีฬานักเรียนสังกัดกรุงเทพมหานคร ครั้งที่ ๓๑
พ.ศ. ๒๕๖๑ “ช้างน้อยเกมส์”

๓.๔ ให้ใช้อุปกรณ์การแข่งขันที่ได้รับการรับรองโดย WTF หรือสมาคมรับรอง

ข้อ ๔ คุณสมบัติและหลักเกณฑ์ของผู้เข้าร่วมการแข่งขัน

๔.๑ เป็นนักเรียนที่กำลังศึกษาอยู่ในโรงเรียนสังกัดกรุงเทพมหานคร และไม่เป็นนักเรียน
กีฬาของโรงเรียนกีฬากรุงเทพมหานคร

๔.๒ เป็นนักกีฬาสมัครเล่น (นักมวยไทยอาชีพห้ามลงทำการแข่งขัน) กรณีเป็นนักกีฬา
เทควันโด ต้องมีวุฒิตามเทควันโดระดับสายเหลืองขึ้นไป

๔.๓ ห้ามนักกีฬามวยไทยที่ขึ้นทะเบียนกับสำนักงานคณะกรรมการกีฬามวยลงทำการแข่งขัน

๔.๔ ไม่เป็นนักกีฬา...

๔.๔ ไม่เป็นนักกีฬาที่อยู่ในระยะเวลาที่สมาคมเทควันโดแห่งประเทศไทยลงโทษหรือ
ประธานกรรมการอำนวยการแข่งขัน หรือ กกท. ลงโทษให้พักการแข่งขัน

๔.๕ อายุไม่มากกว่าในระดับอายุที่กำหนด (ตามข้อ ๕) โดยยึดปี พ.ศ. เป็นเกณฑ์
โดยไปรับรองจากโรงเรียนและผู้ปกครอง

๔.๖ กรณีเป็นนักกีฬาเทควันโด การตรวจจุ่มิบัติร คุณสมบัตินักกีฬาเทควันโด หรือต้องมี
บัตรประจำตัวนักกีฬาเทควันโด

๔.๗ การสมัครเข้าแข่งขันในระดับกรุงเทพมหานคร

ให้เป็นไปตาม ระเบียบสำนักการศึกษา ว่าด้วยการแข่งขันกีฬานักเรียนสังกัดกรุงเทพมหานคร
พ.ศ. ๒๕๕๙ หมวด ๔

ข้อ ๕ ประเภทการแข่งขัน จำนวน ๑ ประเภท คือ ประเภทต่อสู้

๕.๑ ประเภทรุ่นเยาวชนชาย/หญิง อายุไม่เกิน ๑๐ ปี (ไม่เกิดก่อน พ.ศ. ๒๕๕๑)

๕.๑.๑ น้ำหนักไม่เกิน ๒๕ กก.

๕.๑.๒ น้ำหนักไม่เกิน ๒๘ กก.

๕.๑.๓ น้ำหนักไม่เกิน ๓๑ กก.

๕.๑.๔ น้ำหนักไม่เกิน ๓๔ กก.

๕.๒ ประเภทรุ่นเยาวชนชาย/หญิง อายุไม่เกิน ๑๒ ปี (ไม่เกิดก่อน พ.ศ. ๒๕๕๓)

๕.๒.๑ น้ำหนักไม่เกิน ๓๒ กก.

๕.๒.๒ น้ำหนักไม่เกิน ๓๖ กก.

๕.๒.๓ น้ำหนักไม่เกิน ๓๙ กก.

๕.๒.๔ น้ำหนักไม่เกิน ๔๓ กก.

๕.๓ ประเภทรุ่นเยาวชนชาย/หญิง อายุไม่เกิน ๑๔ ปี (ไม่เกิดก่อน พ.ศ. ๒๕๕๗)

๕.๓.๑ น้ำหนักไม่เกิน ๔๐ กก.

๕.๓.๒ น้ำหนักไม่เกิน ๔๓ กก.

๕.๓.๓ น้ำหนักไม่เกิน ๔๖ กก.

๕.๓.๔ น้ำหนักไม่เกิน ๔๙ กก.

๕.๓.๕ น้ำหนักไม่เกิน ๕๒ กก.

ข้อ ๖ จำนวนนักกีฬา

๖.๑ แต่ละโรงเรียนส่งนักกีฬาเข้าร่วมการแข่งขันประเภทต่อสู้ได้รุ่นละไม่เกิน ๑ คน
(ชาย ๑ คน หญิง ๑ คน)

๖.๒ ระดับโรงเรียน เจ้าหน้าที่ประจำทีม ประกอบด้วย ผู้จัดการทีม ผู้ควบคุมทีมและ
ผู้ฝึกสอน (ต้องระบุชื่อผู้ฝึกสอนให้ชัดเจน)

ข้อ ๗ วิธีการจัดการแข่งขัน

๗.๑ จัดการแข่งขันระดับกรุงเทพมหานคร (ไม่ต้องแข่งระดับสำนักงานเขต/กลุ่มสำนักงานเขต)
โดยประเภทต่อสู้ ใช้วิธีการแข่งขันแบบแพ้คัดออก (ระบบก้างปลาคู่สายการแข่งขัน)

๗.๒ ไม่มีการแข่งขันชิงตำแหน่งที่ ๓ ให้มีการครองอันดับสามร่วมกัน

๗.๓ เวลาที่ใช้ในการแข่งขัน กำหนดให้มีการแข่งขันคู่ละ ๓ ยก ๆ ละ ๑ นาที ๓๐ วินาที
พักระหว่างยก ๑ นาที ทั้งหญิงและชาย

๗.๔ ให้นักกีฬาที่จะลงทำการแข่งขันทุกประเภทรายงานตัวต่อคณะกรรมการจัดการแข่งขัน เพื่อตรวจร่างกายก่อนเริ่มทำการแข่งขัน ๑ วัน นักกีฬาที่ไม่มารายงานตัวและไม่ผ่านการตรวจร่างกาย ไม่อนุญาตให้เข้าร่วมทำการแข่งขันและรายงานให้คณะกรรมการทราบ

๗.๕ การจับฉลากแบ่งสายการแข่งขัน

๗.๕.๑ การจับฉลากแบ่งสายการแข่งขันประเภทต่อสู้ ให้กระทำในวันประชุมผู้จัดการทีม ต่อหน้าผู้แทนสำนักการศึกษา และผู้แทนโรงเรียนต่างๆ ที่เข้าร่วมการแข่งขัน (จับฉลากแข่งขันวันต่อวัน)

๗.๕.๒ คณะกรรมการดำเนินการแข่งขัน จะเป็นผู้จับฉลากแบ่งสายการแข่งขันแทนโรงเรียน ที่ไม่ส่งผู้แทนมาร่วมในการจับฉลากและให้รายงานผู้แทนของโรงเรียนที่ไม่มาเข้าร่วมประชุมให้คณะกรรมการทราบ

๗.๕.๓ ลำดับการจับฉลากแบ่งสายการแข่งขันประเภทต่อสู้ให้ทำการชั่งน้ำหนักก่อน แล้วจึงดำเนินการจับสายการแข่งขัน ๑ วัน ในรุ่นนั้นๆ ที่มีการแข่งขัน

ข้อ ๘ ข้อปฏิบัติในการแข่งขัน

๘.๑ นักกีฬาต้องสวมใส่ฟันยาง ถุงมือ สนับแขน สนับขา กระจับ (นักกีฬาชายต้องใส่ - นักกีฬาหญิงควรใส่) ที่ได้รับการรับรองจากสหพันธ์เทควันโดโลก หรือจากสมาคมเทควันโดแห่งประเทศไทย และใช้เท่าเปล่าเท่านั้น

๘.๒ นักกีฬาจะต้องเตรียมอุปกรณ์ของตนเองมาด้วย (ให้เหมาะสม) พร้อมกับรายงานตัวต่อ คณะกรรมการ หลังจากแต่งกายเรียบร้อยแล้ว ผู้เข้าแข่งขันต้องไปรับการตรวจสภาพร่างกายและเครื่องแต่งกายที่โต๊ะ ตรวจสอบ ภายในบริเวณทางเข้าสนามแข่งขันและให้นั่งคอยอยู่ในบริเวณที่จัดไว้ให้จนกว่าจะถึงเวลาที่ตนเองลงแข่งขัน

๘.๓ ในการแข่งขันแต่ละครั้ง ให้ผู้ควบคุมทีมที่มีรายชื่อส่งนักกีฬาของนักเรียน กรุงเทพมหานครเท่านั้น เป็นผู้นำนักกีฬาเข้าสู่สนามแข่งขัน ได้เพียง ๑ คน และต้องคล้อง AD Card ตลอดเวลา ที่อยู่ในสนามแข่งขัน รวมถึงนักกีฬาต้องคล้อง AD Card เพื่อแสดงตนก่อนการแข่งขัน หากนักกีฬาเข้าสู่สนาม ช้ากว่ากำหนด ๑ นาที ให้ปรับนักกีฬาผู้นั้นเป็นฝ่ายแพ้ในการแข่งขันครั้งนี้

๘.๔ การตรวจร่างกายและชั่งน้ำหนัก ให้แพทย์ตรวจร่างกาย เวลา ๐๘.๐๐ - ๐๙.๐๐ น. และอนุญาตให้ชั่งน้ำหนักเพียงครั้งเดียว ถ้าไม่ผ่านให้ออกาสชั่งซ้ำได้อีก ๑ ครั้ง ภายในระยะเวลา ๓๐ นาที จากการชั่งครั้งแรก และให้นักกีฬาลงลายมือชื่อในการชั่งน้ำหนักทุกครั้ง (ให้อยู่ในการดูแลของผู้ตัดสิน)

๘.๕ ผู้เข้าแข่งขันชาย จะต้องชั่งน้ำหนักในสภาพที่น้อยชิ้นที่สุด ส่วนนักกีฬาหญิงให้สวม กางเกงขาสั้นและเสื้อยืด

๘.๖ ผู้ควบคุมทีมหรือผู้ฝึกสอน เมื่อลงทำหน้าที่ในสนามจะต้องแต่งกายให้เรียบร้อย โดยมีเสื้อของทีมหรือเสื้อวอร์มของทีมสวมทับ

ข้อ ๙ การแต่งกายของนักกีฬาและผู้ฝึกสอน

๙.๑ ชุดการแข่งขันให้เป็นไปตามกติกาการแข่งขันเทควันโด ประเภทต่อสู้

๙.๒ นักกีฬาจะต้องสวมกระจับ (นักกีฬาชาย) เครื่องป้องกันศีรษะ เกราะป้องกันลำตัว สนับแขน สนับขา ถุงมือ ถุงเท้า ฟันยาง นักกีฬาต้องจัดหาเอง อุปกรณ์ที่ใช้ทุกชนิดต้องได้รับการรับรอง จาก WTF หรือสมาคมเท่านั้น

๙.๓ การใช้เกราะป้องกันลำตัวและเครื่องป้องกันศีรษะให้เบิกจากส่วนกลาง ไม่อนุญาต ให้ใช้ของตนเอง นักกีฬาแต่ละรุ่นจะต้องใช้ตามความเหมาะสม โดยมีกรรมการเป็นผู้ตรวจสอบและสมาคมฯ จะกำหนดขนาดเกราะแต่ละรุ่น แจกให้ที่ประชุมผู้จัดการทีมเพื่อปฏิบัติ

๙.๔ ผู้ฝึกสอนหรือโค้ชต้องแต่งกายให้เรียบร้อย ห้ามสวมรองเท้าแตะ รองเท้าฟองน้ำ กางเกงขาสั้น เสื้อยืด กางเกงยีนส์ ทั้งนี้ต้องสวมเสื้อแจ็คเก็ตหรือเสื้อวอร์มในการลงปฏิบัติหน้าที่

ข้อ ๑๐ มารยาทของนักกีฬา เจ้าหน้าที่และทีมเชียร์

๑๐.๑ ตลอดเวลาการแข่งขัน นักกีฬาและเจ้าหน้าที่ประจำทีมทุกคนต้องประพฤติให้เหมาะสมกับการเป็นนักกีฬาที่ดี

๑๐.๒ ต้องปฏิบัติตามกติกาการแข่งขันทุกประการ

๑๐.๓ หากมีการประพฤติไม่เหมาะสมหรือละเมิดกฏกติกา มารยาทในการแข่งขัน คณะกรรมการอำนวยการแข่งขันจะพิจารณาโทษตามสมควรแล้วแต่กรณี และรายงานต้นสังกัดให้ทราบ

๑๐.๔ ให้เป็นไปตาม ระเบียบสำนักการศึกษา ว่าด้วยการแข่งขันกีฬานักเรียนสังกัด กรุงเทพมหานคร พ.ศ. ๒๕๕๙

ข้อ ๑๑ การประท้วง ตามระเบียบปฏิบัติในการประท้วง ให้ปฏิบัติดังนี้

๑๑.๑ ในกรณีที่มีการประท้วงคำตัดสิน ให้ผู้ประท้วงยื่นหนังสือ เพื่อขอให้มีการวิเคราะห์ การตัดสินใหม่ (คำร้องขอการประท้วง) พร้อมชำระค่าธรรมเนียม ๒,๐๐๐ บาท ให้แก่คณะกรรมการประท้วง ทางเทคนิค ภายในกำหนดเวลา ๑๐ นาที หลังจากการแข่งขันของนัดที่เกี่ยวข้อง ถ้าการประท้วงเป็นผล จะคืนเงิน ค่าธรรมเนียมให้ แต่ถ้าการประท้วงไม่เป็นผลให้ยึดเงินดังกล่าวเป็นรายได้ของคณะกรรมการดำเนินการแข่งขัน

๑๑.๒ สมาชิกในคณะกรรมการพิจารณาการประท้วงทางเทคนิค ประกอบด้วย ประธาน จัดการแข่งขัน ผู้ตัดสิน และกรรมการผู้ให้คะแนน มาให้การยืนยันเกี่ยวกับกรณีที่เกิดขึ้น

๑๑.๓ ให้มติคณะกรรมการพิจารณาการประท้วงทางเทคนิคถือเป็นอันสิ้นสุดและไม่มีการ อุทธรณ์คำตัดสินได้อีกต่อไป ไม่ว่ากรณีใดๆ

ข้อ ๑๒ คุณสมบัติของผู้ตัดสินและผู้ชี้ขาด มีดังนี้

๑๒.๑ เป็นผู้ที่ลงทำหน้าที่ในการตัดสินต้องผ่านการพิจารณาจากสมาคมเทควันโด แห่งประเทศไทย และผ่านการฝึกอบรมโดยสมาคม โดยต้องขึ้นทะเบียนผู้ตัดสินของสมาคมเทควันโดแห่งประเทศไทย

๑๒.๒ ต้องผ่านการพิจารณาจากสภาผู้ตัดสินของสมาคมเทควันโดแห่งประเทศไทย ให้เป็นไปตามระเบียบข้อบังคับว่าด้วยคุณสมบัติของผู้ตัดสินสมาคมเทควันโดแห่งประเทศไทย

ข้อ ๑๓ คุณสมบัติของผู้จัดการทีม ผู้ฝึกสอนและผู้ช่วยผู้ฝึกสอน

๑๓.๑ ผู้จัดการทีม เป็นผู้ที่ได้รับการแต่งตั้งจากโรงเรียนให้ลงปฏิบัติหน้าที่ในการคัดตัว ในระดับโรงเรียน และได้รับการคัดเลือกในที่ประชุมให้ทำหน้าที่เท่านั้น (ห้ามนำรายชื่อจากที่อื่นมาใส่)

๑๓.๒ ผู้ฝึกสอนและผู้ช่วยผู้ฝึกสอน ต้องเข้าร่วมประชุมในวันประชุมผู้จัดการทีม ต้องผ่านการประชุมร่วมกับผู้ตัดสินในวันประชุมผู้จัดการทีม (ห้ามนำรายชื่อจากที่อื่นมาใส่)

ข้อ ๑๔ รางวัลการแข่งขัน

๑๔.๑ ถ้วยคะแนนรวมแต่ละรุ่นอายุ ชาย/หญิง

๑๔.๒ รางวัลชนะเลิศ เหยี่ยญโลหะชุบทองพร้อมเกียรติบัตร

รางวัลรองชนะเลิศอันดับ ๑ เหยี่ยญโลหะชุบเงินพร้อมเกียรติบัตร

รางวัลรองชนะเลิศอันดับ ๒ เหยี่ยญโลหะชุบทองแดงพร้อมเกียรติบัตร

ข้อ ๑๕ หากมีกรณีใด นอกเหนือจากที่กำหนดไว้ในข้อกำหนดนี้ ให้อยู่ในดุลยพินิจของ คณะกรรมการจัดการแข่งขัน เป็นผู้วินิจฉัยชี้ขาด และคำวินิจฉัยชี้ขาดให้ถือเป็นที่ยุติจะอุทธรณ์ใด ๆ มิได้

ข้อกำหนดการแข่งขันกีฬาเทนนิส
กีฬานักเรียนสังกัดกรุงเทพมหานคร ครั้งที่ ๓๑ พ.ศ. ๒๕๖๑
“ซ้างน้อยเกมส์”

ข้อ ๑ คณะกรรมการจัดการแข่งขันกีฬานักเรียนสังกัดกรุงเทพมหานคร ครั้งที่ ๓๑

- ๑.๑ ประธานกรรมการ ผู้อำนวยการสำนักการศึกษา
- ๑.๒ รองประธานกรรมการ รองผู้อำนวยการสำนักการศึกษา
(สังฆราชการกองพัฒนาข้าราชการครูกรุงเทพมหานคร)
- ๑.๓ เลขานุการ ผู้อำนวยการกองพัฒนาข้าราชการครูกรุงเทพมหานคร
สำนักการศึกษา
- ๑.๔ ผู้ประสานงาน นายพงศกนต์ ธารไชย โทร. ๐๘ ๑๕๔๖ ๘๕๖๔
- ๑.๕ สถานที่ติดต่อ กองพัฒนาข้าราชการครูกรุงเทพมหานคร สำนักการศึกษา
๘๖๙ ถนนลาดหญ้า เขตคลองสาน กรุงเทพฯ ๑๐๖๐๐
โทร. ๐ ๒๔๓๗ ๖๖๓๑ - ๕ ต่อ ๓๔๖๙/๓๔๓๐
เว็บไซต์ sites.google.com/site/changnoygames

ข้อ ๒ คณะกรรมการฝ่ายจัดการแข่งขันกีฬาเทนนิส

- ๒.๑ ประธานกรรมการ นายยิ่งยง บุญยศ
ผู้อำนวยการสถานศึกษาโรงเรียนเพ็ญพินอนุสรณ์
สำนักงานเขตบางนา
- ๒.๒ รองประธานกรรมการ บุคคลที่กรุงเทพมหานคร แต่งตั้ง
- ๒.๓ กรรมการ บุคคลที่กรุงเทพมหานคร แต่งตั้ง
- ๒.๔ เลขานุการ บุคคลที่กรุงเทพมหานคร แต่งตั้ง

ข้อ ๓ ระเบียบและกติกาการแข่งขัน

- ๓.๑ ระเบียบสำนักการศึกษา ว่าด้วยการแข่งขันกีฬานักเรียนสังกัดกรุงเทพมหานคร พ.ศ. ๒๕๕๙
- ๓.๒ กติกาการแข่งขันของสหพันธ์เทนนิสนานาชาติ
- ๓.๓ ข้อกำหนดการแข่งขันกีฬาเทนนิส กีฬานักเรียนสังกัดกรุงเทพมหานคร ครั้งที่ ๓๑

พ.ศ. ๒๕๖๑ “ซ้างน้อยเกมส์”

๓.๔ ในกรณีที่เกิดปัญหาที่ไม่ได้ระบุไว้ในระเบียบ การวินิจฉัยนั้น ๆ ให้เป็นหน้าที่ของ
คณะกรรมการจัดการแข่งขันเป็นผู้ตัดสิน

ข้อ ๔ ให้มีการจัดการแข่งขันกีฬาเทนนิส ตามประเภทและรุ่นอายุดังนี้

- ๔.๑ รายการแข่งขัน มี ๔ ประเภท คือ
 - ๔.๑.๑ ประเภทชายเดี่ยว
 - ๔.๑.๒ ประเภทหญิงเดี่ยว
 - ๔.๑.๓ ประเภทชายคู่
 - ๔.๑.๔ ประเภทหญิงคู่

๔.๒ การแข่งขัน...

๔.๒ การแข่งขันแบ่งออกเป็น

๔.๒.๑ รุ่นอายุไม่เกิน ๑๐ ปี ชาย/หญิง (ไม่เกิดก่อน พ.ศ. ๒๕๕๑)

๔.๒.๒ รุ่นอายุไม่เกิน ๑๒ ปี ชาย/หญิง (ไม่เกิดก่อน พ.ศ. ๒๕๕๓)

๔.๒.๓ รุ่นอายุไม่เกิน ๑๔ ปี ชาย/หญิง (ไม่เกิดก่อน พ.ศ. ๒๕๕๕)

๔.๒.๔ รุ่นอายุไม่เกิน ๑๖ ปี ชาย/หญิง (ไม่เกิดก่อน พ.ศ. ๒๕๕๗)

๔.๒.๕ รุ่นอายุไม่เกิน ๑๘ ปี ชาย/หญิง (ไม่เกิดก่อน พ.ศ. ๒๕๕๙)

ข้อ ๕ คุณสมบัติของผู้เข้าแข่งขัน

๕.๑ เป็นนักเรียนที่กำลังศึกษาอยู่ในโรงเรียนสังกัดกรุงเทพมหานคร

๕.๒ อายุไม่มากกว่าในระดับอายุที่กำหนด (ตามข้อ ๔) โดยยึด ปี พ.ศ. เป็นเกณฑ์

ข้อ ๖ การสมัครเข้าแข่งขัน

ทีมหนึ่ง ส่งนักกีฬาเข้าร่วมการแข่งขันประเภทเดี่ยว ได้ทีละ ๑ คน ประเภทคู่ทีละ ๒ คน

ไม่มีสำรอง

ข้อ ๗ หลักฐานประกอบการสมัครเข้าร่วมการแข่งขัน

๗.๑ ใบสมัครและภาพถ่ายตามที่สำนักการศึกษากำหนด

๗.๑.๑ รูปถ่ายของนักกีฬา ผู้ฝึกสอนหรือผู้ควบคุมทีม จำนวนคนละ ๑ รูป ติดลงในแบบรูปให้เรียบร้อย พร้อมลายเซ็นของผู้เข้าแข่งขันและผู้ควบคุมทีมในแบบรูปนักกีฬา โดยใส่รายละเอียดของนักกีฬาในแบบรูปให้เรียบร้อยครบถ้วน ต้องประทับตราโรงเรียน/สำนักงานเขต พร้อมทั้งให้ผู้บริหารสถานศึกษาลงนามรับรอง

๗.๑.๒ ใบสมัครเข้าแข่งขันไม่ต้องติดรูปถ่าย กรอกรายละเอียดของนักเรียนที่เข้าแข่งขันให้ครบถ้วน พร้อมการรับรองของผู้ปกครอง และการรับรองของผู้บริหารให้ครบถ้วน

๗.๒ สำเนาบัตรประจำตัวประชาชนผู้สมัคร ที่ครูประจำชั้นของนักกีฬาผู้นั้นเป็นผู้รับรองสำเนา

๗.๓ ใบรับรองแพทย์ที่รับรองให้เข้าร่วมการแข่งขันได้มีกำหนดอายุไม่เกิน ๓๐ วัน

ข้อ ๘ วิธีสมัครเข้าร่วมแข่งขัน

๘.๑ จัดการแข่งขันในระดับกรุงเทพมหานคร ให้ยึดตามระเบียบสำนักการศึกษา ว่าด้วยการแข่งขันกีฬานักเรียนสังกัดกรุงเทพมหานคร พ.ศ. ๒๕๕๙ เป็นหลัก โดยสมัครเข้าแข่งขันในนามทีมโรงเรียนตามความพร้อมของโรงเรียนตามความสมัครใจ ส่งใบสมัครตามวันและเวลาที่กำหนด

ข้อ ๙ การแข่งขันในระดับกรุงเทพมหานคร

๙.๑ การสมัครเข้าร่วมการแข่งขันในระดับกรุงเทพมหานครไม่ต้องผ่านการคัดเลือกในระดับเขต/กลุ่มเขต โดยโรงเรียนที่มีนักกีฬาเทนนิสต้องการสมัครเข้าแข่งขัน ให้สมัครตรงที่กองพัฒนา - ข้าราชการครูกรุงเทพมหานคร สำนักการศึกษา กรุงเทพมหานคร ต้องจัดส่งหลักฐานการสมัคร หลักฐานนักกีฬา โดยนำเอกสารการสมัครและเอกสารของนักกีฬาอย่างครบถ้วน นำส่งสำนักการศึกษา ภายในวันที่ ๗ สิงหาคม ๒๕๖๑ โดยสามารถตรวจสอบโปรแกรมการแข่งขันได้ที่เว็บไซต์ของสำนักการศึกษา

๙.๒ ถ้ามีการยื่นใบสมัครและหลักฐานการแข่งขันแล้ว ไม่สามารถเปลี่ยนตัวนักกีฬาได้

๙.๓ การตรวจสอบหลักฐานของนักกีฬาดำเนินการ ดังนี้

๙.๓.๑ ให้มีการตรวจสอบความเรียบร้อยของหลักฐานนักกีฬาที่สมัครเข้าร่วมการแข่งขันก่อนในเรื่องของรูปถ่าย / ชื่อ - สกุล / วันเดือนปีเกิด มีหลักฐานประกอบใบสมัครอย่างเรียบร้อย โดยมีการลงนามรับรองของผู้บริหารสถานศึกษาอย่างครบถ้วน

๙.๓.๒ ให้สิทธิ์เจ้าหน้าที่...

๙.๓.๒ ให้สิทธิเจ้าหน้าที่จัดการแข่งขันตรวจสอบหลักฐานของนักกีฬา ณ วันแรกของการแข่งขัน (ใช้บัตรประจำตัวประชาชนตัวจริงแสดงก่อนการแข่งขันทุกครั้ง) หากเจ้าหน้าที่จัดการแข่งขันตรวจสอบหลักฐานนักกีฬา พบว่านักกีฬาค้นได้มีหลักฐานไม่ถูกต้อง ไม่ครบถ้วน หรือคุณสมบัติไม่ถูกต้องให้ตัดสิทธินักกีฬาผู้นั้นออกจากการแข่งขันและจะเรียกร้องสิทธิใด ๆ อีกไม่ได้

๙.๓.๓ ภายหลังจากการแข่งขัน ถ้าปรากฏว่าหลักฐานของนักกีฬาคนใดที่ ชื่อ - สกุล หรือ วัน เดือน ปีเกิด ของนักกีฬาไม่ตรงกับความเป็นจริงกับใบสมัครเข้าร่วมแข่งขัน คุณสมบัติไม่เป็นไปตามกำหนด (ข้อ ๔) โดยการประท้วงของคู่แข่งให้ปรับนักกีฬาคนนั้นเป็นแพ้ ตัดสิทธิที่มันนั้นออกจากการแข่งขัน และให้พิจารณาลงโทษนักกีฬา ผู้ฝึกสอน ผู้รับมอบอำนาจที่ลงนามในใบสมัคร โดยอ้างว่าไม่รู้ข้อเท็จจริง หรือไม่ทราบระเบียบ ข้อบังคับของการจัดการแข่งขันไม่ได้

ข้อ ๑๐ ข้อปฏิบัติในการดำเนินการแข่งขันและกติกากการแข่งขัน

๑๐.๑ ใช้กติกากการแข่งขันของสหพันธ์เทนนิสนานาชาติ ซึ่งลอนเทนนิสสมาคมแห่งประเทศไทย ในพระบรมราชูปถัมภ์ กำหนดใช้ในปัจจุบัน ได้ประกาศใช้แล้ว โดยมีได้ขัดกับข้อกำหนดการแข่งขันกีฬาเทนนิส กีฬานักเรียนสังกัดกรุงเทพมหานคร ครั้งที่ ๓๑ พ.ศ. ๒๕๖๑

๑๐.๒ นักกีฬา ผู้ฝึกสอน ผู้ควบคุมทีม ที่ส่งเข้าร่วมการแข่งขันต้องยอมรับคำตัดสิน ของกรรมการผู้ตัดสินโดยเด็ดขาด จะอุทธรณ์ใดๆ มิได้

๑๐.๓ นักกีฬาที่เข้าร่วมการแข่งขันต้องแต่งกายในชุดกีฬาเทนนิส

๑๐.๔ นักกีฬาจะสมัครเข้าแข่งขันได้เพียง ๑ รุ่นอายุเท่านั้น โดยมีสิทธิเข้าแข่งขันได้ ๒ ประเภท คือ ประเภทชายเดี่ยว ประเภทชายคู่ ประเภทหญิงเดี่ยว และประเภทหญิงคู่

๑๐.๕ นักกีฬาทุกคนต้องลงทำการแข่งขันตามกำหนดเวลาที่คณะกรรมการได้แจ้งไป หากเลยกำหนดเวลา ๑๕ นาทีจะถูกปรับแพ้ในการแข่งขันนั้นๆ

๑๐.๖ ใช้ลูกเทนนิสยี่ห้อ (DUNLOP) ในการแข่งขัน

ข้อ ๑๑ การจัดการแข่งขัน

๑๑.๑ ในทุกระดับการแข่งขันให้ใช้การแข่งขันแบบแพ้คัดออก

๑๑.๒ ใช้การแข่งขัน ๒ : ๓ (๑ เซ็ต = ๔ เกม)

๑๑.๓ เมื่อคะแนน ๔ เกมเท่ากัน ให้ใช้ระบบไท - เบรก

๑๑.๔ คะแนนเท่ากัน ๑ : ๑ เซ็ต ในเซตที่ ๓ แข่งขันแบบซูเปอร์ไท-เบรก ๑๐ แต้ม

ข้อ ๑๒ ผลการแข่งขันและการให้คะแนน

ผู้ที่ชนะเลิศในแต่ละประเภทได้ ๓ คะแนน รองชนะเลิศได้ ๒ คะแนน ลำดับ ๓ ได้ ๑ คะแนน

ข้อ ๑๓ การประท้วง

๑๓.๑ ผู้ที่จะประท้วงเกี่ยวกับคุณสมบัติของนักกีฬา ให้บุคคลที่ลงนามในใบสมัคร หรือ ผู้รับมอบอำนาจลงนามในใบประท้วงเป็นลายลักษณ์อักษร โดยมีข้อความชัดเจนสมบูรณ์และมีหลักฐานการประท้วงประกอบ ให้เรียบร้อย ยื่นแก่ประธานคณะกรรมการจัดการแข่งขันภายใน ๒๔ ชั่วโมง หลังจากการแข่งขันเสร็จสิ้น พร้อมเงินประกันการประท้วงครั้งละ ๕๐๐ บาท (ห้าร้อยบาทถ้วน) หากการประท้วงไม่เป็นผล ให้ยึดเงินประกันเป็นรายได้ของกรุงเทพมหานคร

๑๓.๒ เมื่อคณะกรรมการ...

๑๓.๒ เมื่อคณะกรรมการจัดการแข่งขันได้รับคำประท้วงแล้ว จะดำเนินการประชุมพิจารณา การประท้วงทันที ภายใน ๒๔ ชั่วโมง ผู้ที่ถูกประท้วงต้องมาชี้แจงข้อกล่าวหาในการประท้วง หากสถิติ ไม่ขอแก้ข้อประท้วง และยอมรับคำประท้วงนั้นว่าเป็นจริง ผู้นั้นจะถูกตัดสิทธิ์ออกจากการแข่งขัน และคณะกรรมการ จะทำรายงานต่อผู้บังคับบัญชาที่เกี่ยวข้องเพื่อพิจารณาการลงโทษที่เหมาะสมต่อไป

๑๓.๓ การประท้วงคุณสมบัติของนักกีฬา ให้ดำเนินการประท้วงได้ในรอบแรก และรอบรอง ชนะเลิศเท่านั้น เมื่อเข้าแข่งขันในรอบชิงชนะเลิศแล้ว จะทำการประท้วงไม่ได้

๑๓.๔ ระหว่างที่มีการประท้วงคุณสมบัตินักกีฬา ให้การแข่งขันดำเนินการไปตามกำหนดเวลา ของการแข่งขันที่วางไว้โดยมิให้หยุดชะงัก จนกว่าเวลาการแข่งขันจะสิ้นสุด

๑๓.๕ คำตัดสินของคณะกรรมการจัดการแข่งขันให้ถือเป็นเด็ดขาด จะอุทธรณ์ใด ๆ มิได้
ข้อ ๑๔ บทลงโทษ

๑๔.๑ นักกีฬาที่เข้าร่วมการแข่งขัน ให้ถือปฏิบัติตามข้อกำหนดการแข่งขันกีฬาเทนนิส กีฬานักเรียนสังกัดกรุงเทพมหานคร ครั้งที่ ๓๑ พ.ศ. ๒๕๖๑ “ซังน้อยเกมส์” โดยเคร่งครัด หากผู้ใดกระทำการ หรืองดเว้นกระทำการอันเป็นการฝ่าฝืนต่อข้อกำหนดฯ ดังกล่าวแล้ว คณะกรรมการจัดการแข่งขันสามารถดำเนินการ เพื่อความยุติธรรมได้ และสามารถดำเนินการรายงานผู้บังคับบัญชาลงโทษ ตามเหมาะสมเพื่อมิให้เป็นเยี่ยงอย่างได้

๑๔.๒ ทีมที่เข้าแข่งขันจะต้องควบคุมมารยาทของเจ้าหน้าที่ทีมอย่างเคร่งครัด หากเจ้าหน้าที่ ทีมคนใดกล่าวหรือแสดงกิริยาที่ดูถูก ต่ำท้อ ก้าวร้าวโดยไม่สมควรต่อคณะกรรมการผู้ตัดสิน หรือ คณะกรรมการ จัดการแข่งขัน คณะกรรมการจัดการแข่งขันจะทำการตักเตือน หากไม่เคารพข้อกำหนดการแข่งขัน คณะกรรมการ จะทำการบันทึกพฤติกรรม และทำรายงานต่อผู้บังคับบัญชาตามลำดับชั้น และทีมนั้นจะถูกลงทางวินัยตามสมควร และถูกโทษห้ามเข้าแข่งขันในปีต่อไปมีระยะเวลา ๑ ปี

ข้อ ๑๕ รางวัลในการแข่งขัน

๑๕.๑ สำนักการศึกษาจะมอบเหรียญรางวัลเหรียญทอง เหรียญเงินและเหรียญทองแดง พร้อมทั้งเกียรติบัตร แก่ผู้ที่ชนะเลิศอันดับที่ ๑ อันดับที่ ๒ และอันดับที่ ๓ ของแต่ละรุ่นอายุ

๑๕.๒ นักกีฬาที่มีความสามารถ และทักษะในการเล่นยอดเยี่ยม จะได้พิจารณาให้เป็น นักกีหายอดเยี่ยม ได้รับรางวัลตามที่สำนักศึกษากำหนด จำนวน ๑ รางวัล

ข้อ ๑๖ ผู้ชนะเลิศในการแข่งขันทุกรุ่น ทุกประเภท จะได้เป็นตัวแทนเพื่อเข้าร่วมการแข่งขัน กีฬานักเรียนองค์กรปกครองส่วนท้องถิ่นแห่งประเทศไทย (ถ้าเจ้าภาพที่จัดการแข่งขันมีการแข่งขันกีฬาเทนนิส)

ข้อ ๑๗ สำนักการศึกษาและคณะกรรมการจัดการแข่งขัน จะไม่รับผิดชอบความเสียหายใด ๆ อันเกิดแก่ทีมที่ส่งนักกีฬาเข้าร่วมการแข่งขัน ผู้ควบคุมทีม ผู้ฝึกสอน และนักกีฬา จะร้องทุกข์ หรือฟ้องร้อง เรียกค่าเสียหายมิได้

ข้อ ๑๘ หากมีกรณีใด นอกเหนือจากที่กำหนดไว้ในข้อกำหนดนี้ ให้อยู่ในดุลยพินิจของ คณะกรรมการจัดการแข่งขัน เป็นผู้วินิจฉัยชี้ขาด และคำวินิจฉัยชี้ขาดให้ถือเป็นที่ยุติจะอุทธรณ์ใด ๆ มิได้

ข้อกำหนดการแข่งขันกีฬาเทเบิลเทนนิส
กีฬานักเรียนสังกัดกรุงเทพมหานคร ครั้งที่ ๓๑ พ.ศ. ๒๕๖๑
“ช่างน้อยเกมส์”

ข้อ ๑ คณะกรรมการจัดการแข่งขันกีฬานักเรียนสังกัดกรุงเทพมหานคร ครั้งที่ ๓๑

- ๑.๑ ประธานกรรมการ ผู้อำนวยการสำนักการศึกษา
- ๑.๒ รองประธานกรรมการ รองผู้อำนวยการสำนักการศึกษา
(สังฆราชการกองพัฒนาข้าราชการครูกรุงเทพมหานคร)
- ๑.๓ เลขานุการ ผู้อำนวยการกองพัฒนาข้าราชการครูกรุงเทพมหานคร
สำนักการศึกษา
- ๑.๔ ผู้ประสานงาน นายพงศกนต์ ธารไชย โทร. ๐๘ ๑๕๔๖ ๘๕๖๔
- ๑.๕ สถานที่ติดต่อ กองพัฒนาข้าราชการครูกรุงเทพมหานคร สำนักการศึกษา
๘๖๙ ถนนลาดหญ้า เขตคลองสาน กรุงเทพฯ ๑๐๖๐๐
โทร. ๐ ๒๔๓๗ ๖๖๓๑ - ๕ ต่อ ๓๔๖๙/๓๔๓๐
เว็บไซต์ sites.google.com/site/changnoygames

ข้อ ๒ คณะกรรมการฝ่ายจัดการแข่งขันกีฬาเทเบิลเทนนิส

- ๒.๑ ประธานกรรมการ นายวินัย จ้อยศรีเกตุ
ผู้อำนวยการสถานศึกษาโรงเรียนสุเหร่าทางควาย
สำนักงานเขตประเวศ
- ๒.๒ รองประธานกรรมการ บุคคลที่กรุงเทพมหานคร แต่งตั้ง
- ๒.๓ กรรมการ บุคคลที่กรุงเทพมหานคร แต่งตั้ง
- ๒.๔ เลขานุการ บุคคลที่กรุงเทพมหานคร แต่งตั้ง

ข้อ ๓ ระเบียบและกติกาการแข่งขัน

- ๓.๑ ระเบียบสำนักการศึกษา ว่าด้วยการแข่งขันกีฬานักเรียนสังกัดกรุงเทพมหานคร พ.ศ. ๒๕๕๙
- ๓.๒ กติกาการแข่งขันเทเบิลเทนนิส ของสมาคมเทเบิลเทนนิสแห่งประเทศไทย
- ๓.๓ ข้อกำหนดการแข่งขันกีฬาเทเบิลเทนนิส กีฬานักเรียนสังกัดกรุงเทพมหานคร ครั้งที่ ๓๑

พ.ศ. ๒๕๖๑ “ช่างน้อยเกมส์”

๓.๔ ในกรณีที่เกิดปัญหาที่ไม่ได้ระบุไว้ในระเบียบ การวินิจฉัยนั้น ๆ ให้เป็นหน้าที่ของ
คณะกรรมการจัดการแข่งขันเป็นผู้ตัดสิน

ข้อ ๔ การจัดการแข่งขันกีฬาเทเบิลเทนนิส กีฬานักเรียนสังกัดกรุงเทพมหานคร จัดให้มี
๒ ประเภท คือ ประเภททีม และประเภทบุคคล

- ๔.๑ การจัดการแข่งขัน ประเภททีม มี ๒ ประเภท คือ
 - ๔.๑.๑ ประเภททีมชาย
 - ๔.๑.๒ ประเภททีมหญิง

๔.๒ การจัดการแข่งขัน...

๔.๒ การจัดการแข่งขัน ประเภทบุคคล มี ๕ ประเภท คือ

- ๔.๒.๑ ประเภทชายเดี่ยว
- ๔.๒.๒ ประเภทหญิงเดี่ยว
- ๔.๒.๓ ประเภทชายคู่
- ๔.๒.๔ ประเภทหญิงคู่
- ๔.๒.๕ ประเภทคู่ผสม

ข้อ ๕ การจัดการแข่งขันกีฬาทennis กีฬานักเรียนสังกัดกรุงเทพมหานคร ให้มีการแบ่งรุ่นการแข่งขัน ประเภททีม และประเภทบุคคล ออกเป็น ๖ รุ่น ชาย/หญิง ดังนี้

- ๕.๑ รุ่นอายุไม่เกิน ๘ ปี ชาย (ไม่เกิดก่อนปี พ.ศ.๒๕๕๓)
- ๕.๒ รุ่นอายุไม่เกิน ๘ ปี หญิง (ไม่เกิดก่อนปี พ.ศ.๒๕๕๓)
- ๕.๓ รุ่นอายุไม่เกิน ๑๐ ปี ชาย (ไม่เกิดก่อนปี พ.ศ.๒๕๕๑)
- ๕.๔ รุ่นอายุไม่เกิน ๑๐ ปี หญิง (ไม่เกิดก่อนปี พ.ศ.๒๕๕๑)
- ๕.๕ รุ่นอายุไม่เกิน ๑๒ ปี ชาย (ไม่เกิดก่อนปี พ.ศ.๒๕๔๙)
- ๕.๖ รุ่นอายุไม่เกิน ๑๒ ปี หญิง (ไม่เกิดก่อนปี พ.ศ.๒๕๔๙)
- ๕.๗ รุ่นอายุไม่เกิน ๑๔ ปี ชาย (ไม่เกิดก่อนปี พ.ศ.๒๕๔๗)
- ๕.๘ รุ่นอายุไม่เกิน ๑๔ ปี หญิง (ไม่เกิดก่อนปี พ.ศ.๒๕๔๗)
- ๕.๙ รุ่นอายุไม่เกิน ๑๖ ปี ชาย (ไม่เกิดก่อนปี พ.ศ.๒๕๔๕)
- ๕.๑๐ รุ่นอายุไม่เกิน ๑๖ ปี หญิง (ไม่เกิดก่อนปี พ.ศ.๒๕๔๕)
- ๕.๑๑ รุ่นอายุไม่เกิน ๑๘ ปี ชาย (ไม่เกิดก่อนปี พ.ศ.๒๕๔๓)
- ๕.๑๒ รุ่นอายุไม่เกิน ๑๘ ปี หญิง (ไม่เกิดก่อนปี พ.ศ.๒๕๔๓)

ข้อ ๖ ให้นักเรียนสมัครเข้าแข่งขันเทนนิสกีฬานักเรียนสังกัดกรุงเทพมหานคร

- ๖.๑ นักกีฬาคนหนึ่งสมัครเข้าร่วมการแข่งขันได้ทุกประเภท
- ๖.๒ นักกีฬาคนหนึ่งสมัครเข้าแข่งขันได้เพียง ๑ รุ่น เท่านั้น

ข้อ ๗ คุณสมบัติของผู้สมัครเข้าแข่งขัน

- ๗.๑ เป็นนักเรียนที่กำลังศึกษาอยู่ในโรงเรียนสังกัดกรุงเทพมหานคร ไม่น้อยกว่า ๖๐ วัน

นับถึงวันสมัคร

- ๗.๒ มีอายุไม่เกินที่กำหนดไว้ในข้อ ๕ โดยนับปี พ.ศ. ที่เกิดเป็นเกณฑ์

ข้อ ๘ การสมัครเข้าแข่งขัน

๘.๑ ในแต่ละรุ่นและแต่ละประเภท นักกีฬาสามารถรวมทีมภายในกลุ่มสำนักงานเขตได้ในนามของสำนักงานเขตหนึ่ง

- ๘.๒ ประเภททีม ส่งนักกีฬาเข้าแข่งขันได้ ทีมละ ๓ - ๕ คน
- ๘.๓ ประเภทบุคคล ส่งนักกีฬาเข้าแข่งขันได้ตามประเภท ไม่มีตัวสำรอง

ข้อ ๙ การสมัครเข้าแข่งขันในระดับกรุงเทพมหานคร

- ๙.๑ ให้เป็นไปตามระเบียบสำนักการศึกษา ว่าด้วยการแข่งขันกีฬานักเรียนสังกัด

กรุงเทพมหานคร พ.ศ. ๒๕๕๙

๙.๒ ใบสมัคร...

๙.๒ ใบสมัครติดรูปถ่าย เขียนรายละเอียดนักกีฬาที่เข้าร่วมการแข่งขันให้ครบถ้วน พร้อมลงลายมือชื่อนักกีฬาทุกคน ผู้ปกครองลงนามอนุญาต ครูประจำชั้น ครูผู้ควบคุม และผู้บริหารสถานศึกษา ลงนามรับรอง พร้อมประทับตราสถานศึกษา ในใบสมัครให้ครบทุกคน

ข้อ ๑๐ วิธีสมัครเข้าร่วมการแข่งขัน ทีมที่ชนะเลิศการแข่งขันระดับกลุ่มเขต ส่งทีมเข้าร่วมการแข่งขันระดับกรุงเทพมหานคร ได้รุ่นละ ๑ ทีม รวม ๑๒ ทีม ดังนี้

- ๑๐.๑ รุ่นอายุไม่เกิน ๘ ปี ชาย (ไม่เกิดก่อนปี พ.ศ.๒๕๕๓)
- ๑๐.๒ รุ่นอายุไม่เกิน ๘ ปี หญิง (ไม่เกิดก่อนปี พ.ศ.๒๕๕๓)
- ๑๐.๓ รุ่นอายุไม่เกิน ๑๐ ปี ชาย (ไม่เกิดก่อนปี พ.ศ.๒๕๕๑)
- ๑๐.๔ รุ่นอายุไม่เกิน ๑๐ ปี หญิง (ไม่เกิดก่อนปี พ.ศ.๒๕๕๑)
- ๑๐.๕ รุ่นอายุไม่เกิน ๑๒ ปี ชาย (ไม่เกิดก่อนปี พ.ศ.๒๕๔๙)
- ๑๐.๖ รุ่นอายุไม่เกิน ๑๒ ปี หญิง (ไม่เกิดก่อนปี พ.ศ.๒๕๔๙)
- ๑๐.๗ รุ่นอายุไม่เกิน ๑๔ ปี ชาย (ไม่เกิดก่อนปี พ.ศ.๒๕๔๗)
- ๑๐.๘ รุ่นอายุไม่เกิน ๑๔ ปี หญิง (ไม่เกิดก่อนปี พ.ศ.๒๕๔๗)
- ๑๐.๙ รุ่นอายุไม่เกิน ๑๖ ปี ชาย (ไม่เกิดก่อนปี พ.ศ.๒๕๔๕)
- ๑๐.๑๐ รุ่นอายุไม่เกิน ๑๖ ปี หญิง (ไม่เกิดก่อนปี พ.ศ.๒๕๔๕)
- ๑๐.๑๑ รุ่นอายุไม่เกิน ๑๘ ปี ชาย (ไม่เกิดก่อนปี พ.ศ.๒๕๔๓)
- ๑๐.๑๒ รุ่นอายุไม่เกิน ๑๘ ปี หญิง (ไม่เกิดก่อนปี พ.ศ.๒๕๔๓)

ข้อ ๑๑ การแข่งขันระดับกรุงเทพมหานคร

๑๑.๑ สนามแข่งขัน สนามเทเบิลเทนนิสภายในศูนย์เยาวชนกรุงเทพมหานคร (ไทย – ญี่ปุ่น)
๑๑.๒ การยื่นใบสมัครเข้าร่วมการแข่งขัน ให้ตัวแทนระดับกลุ่มสำนักงานเขตยื่นใบสมัคร พร้อมหลักฐาน ตามที่สำนักการศึกษากำหนด

๑๑.๓ การตรวจสอบหลักฐาน ผู้ควบคุมทีมหรือผู้ฝึกสอนสามารถเปลี่ยนแปลงแก้ไขหลักฐานได้ก่อนการแข่งขันในวันแรกของทีมในตารางการแข่งขัน หลังจากได้เข้าแข่งขันแล้ว ห้ามเปลี่ยนแปลงแก้ไขหรือเพิ่มเติมใด ๆ ทั้งสิ้นไม่ว่ากรณีใด

๑๑.๔ ภายหลังจากการแข่งขัน ถ้าปรากฏว่าหลักฐานของนักกีฬาไม่ตรงกับความเป็นจริง โดยการประท้วงของทีมคู่แข่ง หรือการตรวจสอบของคณะกรรมการจัดการแข่งขันและเห็นว่ามีความผิดจริง ให้นักกีฬาออกจากการแข่งขัน และให้ปรับทีมนั้นแพ้ในการแข่งขันในครั้งนั้น พร้อมทั้งให้พิจารณาบทลงโทษ นักกีฬาผู้ฝึกสอนหรือผู้ควบคุมทีม รวมทั้งผู้รับมอบลงนาม โดยอ้างว่าไม่ทราบข้อเท็จจริงหรือระเบียบการแข่งขันมิได้

ข้อ ๑๒ กติกาการแข่งขันเทเบิลเทนนิส

๑๒.๑ ใช้กติกากีฬาการแข่งขันเทเบิลเทนนิส ของสมาคมเทเบิลเทนนิสแห่งประเทศไทย ที่ได้ประกาศใช้แล้วในปัจจุบันโดยอนุโลม และไม่ขัดกับระเบียบสำนักการศึกษา ว่าด้วยการแข่งขันกีฬานักเรียน สังกัดกรุงเทพมหานคร พ.ศ. ๒๕๕๙

๑๒.๒ นักกีฬา ผู้ควบคุมทีม หรือผู้ฝึกสอน ที่ส่งนักกีฬาเข้าร่วมการแข่งขัน จะต้องยอมรับ คำตัดสินของคณะกรรมการผู้ตัดสินโดยเด็ดขาด จะอุทธรณ์ใด ๆ มิได้

๑๒.๓ ข้อปฏิบัติในการแข่งขัน

๑๒.๓.๑ ผู้ควบคุมทีมหรือฝึกสอน ต้องนำนักกีฬาเข้าแข่งขันตามวัน เวลาและสถานที่ที่กำหนดก่อนการแข่งขันไม่น้อยกว่า ๒๐ นาที

๑๒.๓.๒ ทีมใดมาแข่งขันช้ากว่าเวลาที่กำหนด คณะกรรมการจะให้เวลาออกไปอีกไม่เกิน ๑๐ นาที หากพ้นจากนี้ถือว่าทีมไม่พร้อมแข่งขัน ให้ปรับเป็นแพ้ในครั้งนั้น

๑๒.๓.๓ ห้ามผู้ควบคุมทีมหรือผู้ฝึกสอน หรือบุคคลใดที่เกี่ยวข้องกับทีมหรือนักกีฬาเข้าไปบริเวณเขตสนามการแข่งขันหรือกระทำใด ๆ ที่รบกวนหรือก่อให้เกิดการเสียสมาธิต่อการแข่งขันของนักกีฬาและคณะกรรมการผู้ตัดสิน

๑๒.๓.๔ การแข่งขันประเภททีม ชาย/หญิง ประเภทบุคคล ชายคู่/หญิงคู่ และคู่ผสม นักกีฬาแต่งกายโดยใช้เสื้อสีเดียวกัน

ข้อ ๑๓ เกมการแข่งขัน

๑๓.๑ คะแนนการแข่งขัน เกมสละ ๑๑ คะแนน

๑๓.๒ รอบแรกใช้ระบบการแข่งขัน ๒ ใน ๓ เกม ในรอบรองชนะเลิศและรอบชิงชนะเลิศ ใช้ระบบการแข่งขัน ๓ ใน ๕ เกม

ข้อ ๑๔ การประท้วงเมื่อการแข่งขันสิ้นสุดลง

ผู้ควบคุมหรือผู้ฝึกสอน ยื่นประท้วงด้วยหนังสือที่จัดทำขึ้นเป็นลายลักษณ์อักษร มีข้อความชัดเจนสมบูรณ์ และมีพยานหลักฐานประกอบการประท้วง โดยยื่นต่อคณะกรรมการจัดการแข่งขัน เทเบิลเทนนิส โดยเร็ว ผลการพิจารณาตัดสินการประท้วงของคณะกรรมการจัดการแข่งขัน ถือเป็นข้อยุติจะอุทธรณ์มิได้

ข้อ ๑๕ วิธีจัดการแข่งขัน

๑๕.๑ รอบแรกจัดการแข่งขันแบบพบกันหมดของแต่ละสาย โดยแบ่งการแข่งขันออกเป็น ๒ สายๆ ละ ๓ ทีม คัดเอาทีมชนะเลิศ ๑ - ๒ ของสาย ไปแข่งขันในรอบรองชนะเลิศ

๑๕.๒ รอบรองชนะเลิศ จัดการแข่งขันแบบไขว้ทีม ผู้ชนะในรอบสอง เข้าแข่งขันในรอบชิงชนะเลิศ (ผู้แพ้ได้ลำดับที่ ๓)

คู่ที่ ๑ ผู้ชนะเลิศ ๑ สาย A กับผู้ชนะเลิศ ๒ สาย B

คู่ที่ ๒ ผู้ชนะเลิศ ๑ สาย B กับผู้ชนะเลิศ ๒ สาย A

๑๕.๓ รอบชิงชนะเลิศ ผู้ชนะในรอบรองชนะเลิศเข้าแข่งขันชิงชนะเลิศ

ผู้ชนะ ได้ลำดับชนะเลิศที่ ๑ ผู้แพ้ ได้ลำดับที่ ๒

ข้อ ๑๖ รางวัลการแข่งขัน นักกีฬาที่ชนะเลิศการแข่งขัน ได้ลำดับที่ ๑ , ๒ และ ๓ ได้รับรางวัล ดังนี้

๑๖.๑ เหรียญรางวัลและประกาศนียบัตร

๑๖.๑.๑ ลำดับที่ ๑ ได้รับรางวัลเหรียญทองและประกาศนียบัตร

๑๖.๑.๒ ลำดับที่ ๒ ได้รับรางวัลเหรียญเงินและประกาศนียบัตร

๑๖.๑.๓ ลำดับที่ ๓ ได้รับรางวัลเหรียญทองแดงและประกาศนียบัตร

๑๖.๒ ถ้วยรางวัล มอบให้ทีมที่มีคะแนนรวมมากที่สุด ดังนี้

๑๖.๒.๑ ถ้วยรางวัลคะแนนรวมประเภททีมชาย รุ่นอายุไม่เกิน ๘ ปี

๑๖.๒.๒ ถ้วยรางวัลคะแนนรวมประเภททีมหญิง รุ่นอายุไม่เกิน ๘ ปี

๑๖.๒.๓ ถ้วยรางวัลคะแนนรวมประเภททีมชาย รุ่นอายุไม่เกิน ๑๐ ปี

๑๖.๒.๔ ถ้วยรางวัล...

- ๑๖.๒.๔ ถ้วยรางวัลคะแนนรวมประเภททีมหญิง รุ่นอายุไม่เกิน ๑๐ ปี
- ๑๖.๒.๕ ถ้วยรางวัลคะแนนรวมประเภททีมชาย รุ่นอายุไม่เกิน ๑๒ ปี
- ๑๖.๒.๖ ถ้วยรางวัลคะแนนรวมประเภททีมหญิง รุ่นอายุไม่เกิน ๑๒ ปี
- ๑๖.๒.๗ ถ้วยรางวัลคะแนนรวมประเภททีมชาย รุ่นอายุไม่เกิน ๑๔ ปี
- ๑๖.๒.๘ ถ้วยรางวัลคะแนนรวมประเภททีมหญิง รุ่นอายุไม่เกิน ๑๔ ปี
- ๑๖.๒.๙ ถ้วยรางวัลคะแนนรวมประเภททีมชาย รุ่นอายุไม่เกิน ๑๖ ปี
- ๑๖.๒.๑๐ ถ้วยรางวัลคะแนนรวมประเภททีมหญิง รุ่นอายุไม่เกิน ๑๖ ปี
- ๑๖.๒.๑๑ ถ้วยรางวัลคะแนนรวมประเภททีมชาย รุ่นอายุไม่เกิน ๑๘ ปี
- ๑๖.๒.๑๒ ถ้วยรางวัลคะแนนรวมประเภททีมหญิง รุ่นอายุไม่เกิน ๑๘ ปี

๑๖.๓ โล่รางวัล มอบนักกีฬาดีเด่น ดังนี้

- ๑๖.๓.๑ โล่รางวัลนักกีฬาดีเด่น ชาย
- ๑๖.๓.๒ โล่รางวัลนักกีฬาดีเด่น หญิง

ข้อ ๑๗ ผลการแข่งขันกีฬานักเรียนกรุงเทพมหานคร “ช้างน้อยเกมส์” กีฬาเทเบิลเทนนิส ในการจัดการแข่งขันในแต่ละครั้ง ผู้ที่ได้ชนะเลิศ ได้เหรียญทองของแต่ละรุ่นแต่ละประเภท ไม่ถือว่าเป็นตัวแทนไปแข่งขันในกีฬาคณะกรปกครองส่วนท้องถิ่น ไปแข่งขันชิงชนะเลิศระดับประเทศ ให้สิทธินักกีฬาที่ได้เหรียญทอง ในรุ่นอายุไม่เกิน ๑๒ , ๑๔ , ๑๖ และ ๑๘ ปี ชาย,หญิง ในประเภทเดี่ยว คู่ และคู่ผสม เท่านั้น สามารถมาประลองเพื่อวัดความสามารถของนักกีฬากับนักกีฬาของโรงเรียนกีฬากรุงเทพมหานคร หากรุ่นใดไม่มีนักกีฬาของโรงเรียนกีฬากรุงเทพมหานครมาประลอง ก็ให้จัดการประลองเพื่อวัดลำดับความสามารถในรุ่นอายุนั้นๆ โดยคณะกรรมการจัดการแข่งขันกีฬานักเรียนกรุงเทพมหานคร “ช้างน้อยเกมส์” กีฬาเทเบิลเทนนิส เป็นผู้พิจารณา โดยไม่ถือว่าผู้ที่ได้เหรียญทองกีฬานักเรียนกรุงเทพมหานคร “ช้างน้อยเกมส์” กีฬาเทเบิลเทนนิส เป็นตัวแทนไปแข่งขันในกีฬาคณะกรปกครองส่วนท้องถิ่น เนื่องจากต้องการนักกีฬาที่มีความสามารถเป็นเลิศมาร่วมทีม ของกรุงเทพมหานคร

ข้อ ๑๘ ใบส่งตัวนักกีฬา ก่อนที่จะทำการแข่งขันในทุกๆรุ่นอายุ ในทุกประเภท ผู้ที่จะลงชื่อได้ จะต้องเป็นผู้จัดการทีม และหรือผู้ฝึกสอนต้องมีชื่ออยู่ในใบสมัครการแข่งขันกีฬานักเรียนกรุงเทพมหานคร “ช้างน้อยเกมส์” เท่านั้น หากภายหลังการแข่งขันคณะกรรมการจัดการแข่งขันเทเบิลเทนนิส ตรวจพบการลงชื่อในเอกสารไม่ถูกต้อง จะปรับผลเป็นแพ้ทันที และพิจารณาในเรื่องสิทธิในการแข่งขันของนักกีฬาในรุ่นนั้นๆ ด้วย

ข้อ ๑๙ คณะกรรมการจัดการแข่งขันกีฬานักเรียนกรุงเทพมหานคร “ช้างน้อยเกมส์” กีฬาเทเบิลเทนนิส เป็นผู้พิจารณาลำดับความสามารถ ของนักกีฬาในแต่ละรุ่นอายุ และแต่ละประเภท เพื่อเสนอชื่อนักกีฬาเข้าแข่งขันในกีฬาคณะกรปกครองส่วนท้องถิ่นต่อไป การพิจารณาของคณะกรรมการจัดการแข่งขันฯ ถือเป็นข้อยุติจะอุทธรณ์มิได้

ข้อ ๒๐ ในกรณีที่เกิดข้อข้องใจ หรือพบว่าทางคณะกรรมการจัดการแข่งขัน ได้ดำเนินการตัดสินหรือกระทำการใดๆ ที่ไม่ถูกต้อง บริสุทธ์ ยุติธรรม หรือไม่เป็นธรรม ไม่โปร่งใสใดๆ ให้ผู้จัดการทีมและหรือผู้ฝึกสอนเป็นผู้ประท้วง ร้องเรียน ร้องทุกข์ และหรือขอความเป็นธรรมด้วยหนังสือที่จัดทำขึ้นเป็นลายลักษณ์อักษร มีข้อความ ชัดเจนสมบูรณ์ และมีพยานหลักฐานประกอบโดยยื่นต่อคณะกรรมการจัดการแข่งขันเทเบิลเทนนิส โดยเร็ว ผู้จัดการทีมและหรือผู้ฝึกสอนที่ยื่นเอกสารต้องมีชื่ออยู่ในใบสมัครการแข่งขันกีฬานักเรียนสังกัดกรุงเทพมหานคร “ช้างน้อยเกมส์” เท่านั้น ระเบียบสำนักการศึกษา ว่าด้วยการแข่งขันกีฬานักเรียนสังกัด

กรุงเทพมหานคร พ.ศ. ๒๕๕๙ เอกสารการสมัครตามที่สำนักงานการศึกษาเป็นผู้กำหนด ห้ามมิให้บุคคลอื่น บุคคลภายนอกหรือผู้ปกครอง ที่ไม่มีชื่อตามเอกสารการสมัครเป็นผู้ดำเนินการใดๆ ข้างต้นมิได้ คณะกรรมการจัดการแข่งขัน จะได้นำเอกสารที่ยื่นส่งมาเป็นลายลักษณ์อักษรเสนอต่อคณะกรรมการวินิจฉัยชี้ขาด เพื่อความบริสุทธิ์ ยุติธรรมและโปร่งใส การพิจารณาตัดสินการของคณะกรรมการวินิจฉัยชี้ขาด ถือเป็นข้อยุติ จะอุทธรณ์ใดๆ มิได้

ข้อ ๒๑ หากมีการละเมิด ในข้อ ๑๗ ทำให้เกิดการเสียหายหรือข้อเสื่อมเสียของคณะกรรมการจัดการแข่งขันสามารถดำเนินการทางกฎหมายและรายงานเสนอตามระเบียบและวินัยของข้าราชการได้ สำหรับนักกีฬาจะได้พิจารณาบทลงโทษตามที่คณะกรรมการจัดการแข่งขันพิจารณา ตั้งแต่ว่ากล่าวตักเตือนไป จนตัดสิทธิ์การเข้าร่วมการแข่งขันในระยะเวลา ๑ – ๕ ปี หรือปรับผลการแข่งขันนั้นๆ จากผู้ชนะเป็นแพ้ มีการถอดถอนผลการแข่งขันและต้องส่งคืน เหรียญรางวัล ประกาศนียบัตร ถ้วยรางวัล ให้มีอันดับรองลงไปเป็นผู้ชนะแทน

ข้อ ๒๒ สำนักงานศึกษาและคณะกรรมการจัดการแข่งขัน จะไม่รับผิดชอบความเสียหายใด ๆ อันเกิดแก่ทีมที่ส่งนักกีฬาเข้าร่วมการแข่งขัน ผู้ควบคุมทีม ผู้ฝึกสอน และนักกีฬา จะร้องทุกข์ หรือฟ้องร้อง เรียกค่าเสียหายมิได้

ข้อ ๒๓ หากมีกรณีใด นอกเหนือจากที่กำหนดไว้ในข้อกำหนดนี้ ให้อยู่ในดุลยพินิจของคณะกรรมการจัดการแข่งขัน เป็นผู้วินิจฉัยชี้ขาด และคำวินิจฉัยชี้ขาดให้ถือเป็นที่ยุติจะอุทธรณ์ใด ๆ มิได้

ข้อกำหนดการแข่งขันกีฬาบาสเกตบอล
กีฬานักเรียนสังกัดกรุงเทพมหานคร ครั้งที่ ๓๑ พ.ศ. ๒๕๖๑
“ช้างน้อยเกมส์”

ข้อ ๑ คณะกรรมการจัดการแข่งขันกีฬานักเรียนสังกัดกรุงเทพมหานคร ครั้งที่ ๓๑

- ๑.๑ ประธานกรรมการ ผู้อำนวยการสำนักงานการศึกษา
๑.๒ รองประธานกรรมการ รองผู้อำนวยการสำนักงานการศึกษา
(สังฆราชการกองพัฒนาข้าราชการครูกรุงเทพมหานคร)
๑.๓ เลขานุการ ผู้อำนวยการกองพัฒนาข้าราชการครูกรุงเทพมหานคร
สำนักงานการศึกษา
๑.๔ ผู้ประสานงาน นายพงศกนต์ ธารไชย โทร. ๐๘ ๑๕๔๖ ๘๕๖๔
๑.๕ สถานที่ติดต่อ กองพัฒนาข้าราชการครูกรุงเทพมหานคร สำนักงานการศึกษา
๘๖๙ ถนนลาดหญ้า เขตคลองสาน กรุงเทพฯ ๑๐๖๐๐
โทร. ๐ ๒๔๓๗ ๖๖๓๑ - ๕ ต่อ ๓๔๖๙/๓๔๓๐
เว็บไซต์ sites.google.com/site/changnoygames

ข้อ ๒ คณะกรรมการฝ่ายจัดการแข่งขันกีฬาบาสเกตบอล

- ๒.๑ ประธานกรรมการ นางสาวพรณิชา ชาทะพันธ์
ผู้อำนวยการสถานศึกษาโรงเรียนวิชูทิศ
สำนักงานเขตดินแดง
๒.๒ รองประธานกรรมการ บุคคลที่กรุงเทพมหานคร แต่งตั้ง
๒.๓ กรรมการ บุคคลที่กรุงเทพมหานคร แต่งตั้ง
๒.๔ เลขานุการ บุคคลที่กรุงเทพมหานคร แต่งตั้ง

ข้อ ๓ ระเบียบและกติกาการแข่งขัน

- ๓.๑ ระเบียบสำนักงานการศึกษา ว่าด้วยการแข่งขันกีฬานักเรียนสังกัดกรุงเทพมหานคร พ.ศ. ๒๕๕๙
๓.๒ กติกาการแข่งขันของสมาคมบาสเกตบอลแห่งประเทศไทย พ.ศ. ๒๕๕๓ (ปรับปรุง พ.ศ.๒๕๕๔)
๓.๓ ข้อกำหนดการแข่งขันกีฬาบาสเกตบอล กีฬานักเรียนสังกัดกรุงเทพมหานคร ครั้งที่ ๓๑

พ.ศ. ๒๕๖๑ “ช้างน้อยเกมส์”

๓.๔ ในกรณีที่เกิดปัญหาที่ไม่ได้ระบุไว้ในระเบียบ การวินิจฉัยนั้น ๆ ให้เป็นหน้าที่ของ
คณะกรรมการจัดการแข่งขันเป็นผู้ตัดสิน

ข้อ ๔ ให้จัดการแข่งขันกีฬาบาสเกตบอลนักเรียนชายและนักเรียนหญิง จำนวน ๑๐ รุ่น ดังนี้

- ๔.๑ ประเภทนักเรียนหญิง รุ่นอายุไม่เกิน ๑๐ ปี (ไม่เกิดก่อนปี พ.ศ. ๒๕๕๑)
๔.๒ ประเภทนักเรียนชาย รุ่นอายุไม่เกิน ๑๐ ปี (ไม่เกิดก่อนปี พ.ศ. ๒๕๕๑)
๔.๓ ประเภทนักเรียนหญิง รุ่นอายุไม่เกิน ๑๒ ปี (ไม่เกิดก่อนปี พ.ศ. ๒๕๕๓)
๔.๔ ประเภทนักเรียนชาย รุ่นอายุไม่เกิน ๑๒ ปี (ไม่เกิดก่อนปี พ.ศ. ๒๕๕๓)
๔.๕ ประเภทนักเรียนหญิง รุ่นอายุไม่เกิน ๑๔ ปี (ไม่เกิดก่อนปี พ.ศ. ๒๕๕๕)
๔.๖ ประเภทนักเรียนชาย รุ่นอายุไม่เกิน ๑๔ ปี (ไม่เกิดก่อนปี พ.ศ. ๒๕๕๕)

๔.๗ ประเภทนักเรียน...

๔.๗ ประเภทนักเรียนหญิง รุ่นอายุไม่เกิน ๑๖ ปี (ไม่เกิดก่อนปี พ.ศ. ๒๕๔๕)

๔.๘ ประเภทนักเรียนชาย รุ่นอายุไม่เกิน ๑๖ ปี (ไม่เกิดก่อนปี พ.ศ. ๒๕๔๕)

๔.๙ ประเภทนักเรียนหญิง รุ่นอายุไม่เกิน ๑๘ ปี (ไม่เกิดก่อนปี พ.ศ. ๒๕๔๓)

๔.๑๐ ประเภทนักเรียนชาย รุ่นอายุไม่เกิน ๑๘ ปี (ไม่เกิดก่อนปี พ.ศ. ๒๕๔๓)

การนับอายุของนักกีฬาที่สมัครเข้าแข่งขัน ให้นับปี พ.ศ. ที่จัดการแข่งขันตั้ง ลบด้วยปี พ.ศ. เกิดของนักกีฬา

ข้อ ๕ คุณสมบัติของนักกีฬาที่มีสิทธิ์เข้าแข่งขัน

๕.๑ เป็นนักเรียนที่กำลังศึกษาอยู่ในโรงเรียนสังกัดกรุงเทพมหานครและนักเรียน
ที่คณะกรรมการจัดการแข่งขันกีฬานักเรียนสังกัดกรุงเทพมหานครมีมติให้เข้าร่วมแข่งขันได้

๕.๒ อายุไม่มากกว่าในระดับอายุที่กำหนดโดยนับปีเป็นเกณฑ์ (ข้อ ๔)

ข้อ ๖ การตรวจสอบคุณสมบัติของนักกีฬา

๖.๑ ในกรณีที่คณะกรรมการจัดการแข่งขันสงสัยคุณสมบัติของนักกีฬาบางคน
คณะกรรมการจะจัดเจ้าหน้าที่ไปขอหลักฐานที่โรงเรียน เพื่อนำมายืนยันคุณสมบัตินักกีฬาว่าถูกต้องจริง ตาม
อำนาจหน้าที่ในข้อบังคับฉบับนี้ โดยอาศัยอำนาจตามคำสั่งที่ได้รับการแต่งตั้งจากกรุงเทพมหานคร

๖.๒ ในกรณีที่คู่แข่งมีหลักฐานร้องเรียนว่านักกีฬาคู่แข่งขันบางคนขาดคุณสมบัติ
คณะกรรมการต้องออกไปดำเนินการเพื่อตรวจสอบข้อเท็จจริงต่อไป โดยทางโรงเรียนต้องให้ความร่วมมือ

ข้อ ๗ การสมัครเข้าร่วมการแข่งขันในระดับกรุงเทพมหานคร

๗.๑ ให้เป็นไปตาม ระเบียบสำนักการศึกษา ว่าด้วยการแข่งขันกีฬานักเรียนสังกัด
กรุงเทพมหานคร พ.ศ. ๒๕๕๙ หมวด ๔

๗.๒ ทีมที่เข้าร่วมการแข่งขันจะต้องส่งนักกีฬาเข้าร่วมแข่งขันไม่น้อยกว่า ๖ คน แต่ไม่เกิน ๑๒ คน

๗.๓ ผู้ควบคุมทีม ๑ คน ผู้ฝึกสอน ๑ คน ผู้ช่วยผู้ฝึกสอน ๑ คนและต้องเป็นข้าราชการ
สังกัดกรุงเทพมหานครเท่านั้น

๗.๔ ชื่อทีมให้ใช้ชื่อของ กลุ่มเขต..... (โรงเรียน.....) ที่ส่งนักกีฬาเข้าร่วมการแข่งขัน

๗.๕ นักกีฬาเลือกสมัครลงแข่งขันได้เพียง ๑ รุ่นเท่านั้น (ข้อ ๔)

ข้อ ๘ หลักฐานประกอบการสมัครเข้าร่วมการแข่งขัน

๘.๑ ใบสมัครติดรูปถ่าย กรอกรายละเอียดตามแบบฟอร์มที่คณะกรรมการจัดการแข่งขัน
กำหนดให้ครบถ้วน พร้อมลงลายมือชื่อนักกีฬาทุกคน ผู้ปกครองลงนามอนุญาต ครูประจำชั้นและผู้บริหาร
สถานศึกษาลงนามรับรอง พร้อมประทับตราสถานศึกษาในใบสมัครให้ครบทุกคน

๘.๒ สำเนาบัตรประจำตัวประชาชน พร้อมรับรองสำเนา

๘.๓ รูปถ่ายปัจจุบัน ไม่เกิน ๖ เดือน ขนาด ๑ นิ้ว ไม่สวมหมวก ไม่สวมแว่นตาดำ ของนักกีฬา
ผู้ควบคุมทีม ผู้ฝึกสอนและผู้ช่วยผู้ฝึกสอน จำนวนคนละ ๑ รูป ติดในทะเบียนรูป และลงลายมือชื่อให้ครบทุกคน
พร้อมทั้งให้ผู้บริหารสถานศึกษาลงนามรับรอง และต้องประทับตราโรงเรียนเป็นสำคัญ

๘.๔ ในกรณียื่นใบสมัครแล้วไม่สามารถเปลี่ยนแปลงนักกีฬา ผู้ควบคุมทีม ผู้ฝึกสอน ผู้ช่วย
ผู้ฝึกสอน ทุกกรณี

๘.๕ การขอเพิ่มชื่อนักกีฬาสามารถกระทำได้ กรณีที่ยังส่งรายชื่อไม่ครบ ๑๒ คน โดยให้
กระทำก่อนที่การแข่งขันจะเริ่มขึ้นและนักกีฬาต้องมีคุณสมบัติตามที่กำหนด

๘.๖ ในทะเบียน...

๘.๖ ในทะเบียนใบสมัครห้ามมีรอยขีด ขีด ลบ แก้ไขโดยเด็ดขาด ในกรณีเขียนผิดให้ดำเนินการเขียนในแผ่นใหม่ทันที

๘.๗ ถ้าปรากฏหลักฐานของทีมใดมีชื่อ – ชื่อสกุล วัน เดือน ปีเกิด ของนักกีฬาไม่ตรงตามความเป็นจริงให้ปรับทีมนั้นเป็นแพ้ พร้อมตัดสิทธิ์ให้ออกจากการแข่งขันและพิจารณาลงโทษทุกคนที่ลงนามในหลักฐานการสมัครและในทะเบียนรูปถ่าย โดยจะอ้างว่าไม่ทราบข้อเท็จจริงไม่ได้

๘.๘ นักเรียนคนใดที่หลักฐานและทะเบียนรูปถ่าย ไม่ครบตามข้อบังคับการแข่งขัน เมื่อครบกำหนดระยะเวลาการรับสมัครแล้ว คณะกรรมการจะตัดสิทธิ์ นักกีฬาผู้นั้นไม่ให้เข้าร่วมการแข่งขันทันที (ไม่รับใบสมัครหลักฐานนักกีฬาที่สนามแข่งขันภายหลังเปิดการแข่งขันวันแรกไปแล้ว)

๘.๙ เมื่อถึงกำหนดวันแข่งขันรอบสุดท้าย (ระดับกรุงเทพมหานคร) คณะกรรมการจัดการแข่งขันบาสเกตบอล ต้องตรวจสอบว่านักกีฬาคนใดที่มีหลักฐานไม่ครบ จะไม่อนุญาตให้ลงแข่งขัน และจะตัดสิทธิ์เข้าแข่งขันในปี นี้ จะให้แข่งขันเฉพาะนักกีฬาที่มีหลักฐานครบและถูกต้องเท่านั้น ในชุดที่มีหลักฐานครบที่จะทำการแข่งขันได้ ต้องมีนักกีฬาไม่น้อยกว่า ๕ คน อยู่ในสนามก่อนการแข่งขัน

ข้อ ๙ จำนวนนักกีฬาที่ส่งเข้าแข่งขันและการแต่งกายชุดแข่งขัน

๙.๑ โรงเรียนที่ส่งทีมบาสเกตบอลเข้าแข่งขัน ส่งรายชื่อนักกีฬาได้ไม่เกิน ๑๒ คน

๙.๒ เมื่อส่งบัญชีรายชื่อนักกีฬา ใบสมัคร พร้อมทั้งใบรับรองทะเบียนรูปถ่ายแล้ว จะขอแก้ไขได้ก่อนการแข่งขันวันแรกเริ่มขึ้นเท่านั้น แล้วจะเปลี่ยนแปลงใด ๆ อีกไม่ได้ ไม่ว่ากรณีใด ๆ ทั้งสิ้น

๙.๓ สีเสื้อของนักกีฬาสเกตบอล ควรมีสีเข้มและ สีอ่อน และให้ปฏิบัติดังนี้ คือ ให้ทีมที่มีชื่อแรกในกำหนดการแข่งขันสวมเสื้อสีเข้มลงแข่งขัน และทีมที่มีชื่อคู่แข่งตามกำหนดการแข่งขันเป็นชื่อที่สองให้สวมเสื้อสีอ่อนลงแข่งขัน นักกีฬาทุกคนต้องแต่งกายเรียบร้อย ชายเสื้อใส่ไว้ในกางเกงตลอดเวลาการแข่งขัน ชุดการแข่งขันจะต้องเหมือนกันทั้งทีม และต้องไม่มีการตกแต่งลวดลายหลากสี ด้านหน้าด้านหลังชุดแข่งขันต้องเหมือนกันสีเดียวกันทั้งชุด ในกรณีที่มีเสื้อแข่งขันชุดเดียว ทีมใดที่สวมเสื้อผิดจากข้อบังคับนี้ต้องเป็นผู้รับผิดชอบเปลี่ยนเสื้อที่คณะกรรมการจัดไว้ให้เปลี่ยน รวมถึงในกรณีที่เสื้อเหมือนกันหรือคล้ายกันด้วย

๙.๔ หมายเลขประจำตัวนักกีฬาสเกตบอลที่เข้าแข่งขัน กำหนดให้ใช้ตั้งแต่หมายเลข ๔ - ๑๕ ผู้เล่นต้องติดหมายเลขด้านหน้า และด้านหลังให้เห็นชัดเจนทั้งระยะใกล้และไกล สีของหมายเลขต้องติดกับเสื้ออย่างชัดเจน และจะมีเครื่องหมายการค้า หรือสัญลักษณ์ที่เหนือจากชื่อทีมได้ แต่ต้องมีขนาดตัวอักษรแต่ละตัวสูงไม่เกิน ๑.๕ นิ้ว

๙.๕ นักกีฬาที่มีรายชื่อตามใบสมัครเท่านั้นที่มีสิทธิ์ลงแข่งขัน การนำผู้เล่นที่ไม่มีสิทธิ์ลงแข่งขันจะต้องถูกลงโทษตามระเบียบสำนักการศึกษา ว่าด้วยการแข่งขันกีฬานักเรียนสังกัดกรุงเทพมหานคร พ.ศ. ๒๕๕๙ หมวด ๗

๙.๖ นักกีฬาที่เป็นผู้เล่นสำรอง ตลอดเวลาแข่งขันต้องนั่งอยู่ที่เก้าอี้ ผู้เล่นสำรองเท่านั้นและสวมเสื้อยืดคอกลม (ทีเชิ้ต) สีเดียวกันทุกคนทับชุดแข่งขัน (รวมทั้งผู้เล่นในสนามที่ถูกเปลี่ยนตัวออกมาเป็นผู้เล่นสำรองต้องสวมเสื้อทับเช่นกัน) ผู้ฝ่าฝืนจะถูกขานฟาล์วเทคนิค และผู้เล่นทุกคนห้ามนั่งที่พื้นสนามเด็ดขาด

ข้อ ๑๐ การดำเนินการแข่งขัน

๑๐.๑ ใช้กติกาการแข่งขันของสมาคมบาสเกตบอลแห่งประเทศไทย พ.ศ. ๒๕๔๓ (ปรับปรุง พ.ศ.๒๕๕๔)

๑๐.๒ ผู้ฝึกสอนหรือผู้ควบคุมจะต้องส่งรายชื่อ และหมายเลขของผู้เล่นที่จะแข่งขัน ให้แก่ผู้บันทึก พร้อมทั้งรายชื่อหัวหน้าทีม ผู้ฝึกสอน ผู้ช่วยผู้ฝึกสอน ผู้ควบคุมทีมก่อนการแข่งขันอย่างน้อย ๒๐ นาที

๑๐.๓ ผู้ฝึกสอนจะต้องยืนยันชื่อ และหมายเลขของผู้เล่นในทีมของตน และลงชื่อในบันทึก พร้อมทั้งบอกหมายเลขผู้เล่น ๕ คนแรก ที่จะลงแข่งขันก่อนเวลาแข่งขันอย่างน้อย ๑๐ นาที

๑๐.๔ ผู้เล่นที่แจ้งหมายเลขลงแข่งขันแล้วต้องใช้หมายเลขเดียวตลอดฤดูกาลแข่งขัน จะเปลี่ยนหมายเลขไม่ได้ตลอดการแข่งขันเกมนั้น

๑๐.๕ ผู้ฝึกสอนหรือผู้แทนมีเพียงคนเดียวเท่านั้น ที่มีสิทธิ์สอบถามหรือประท้วงกับฝ่ายกรรมการเทคนิค (ที่ประธานคณะกรรมการ และ/หรือรองประธานคณะกรรมการ และ/หรือเลขานุการคณะกรรมการจัดการแข่งขัน)

๑๐.๖ ทีมที่จะลงทำการแข่งขันคู่ต่อไปต้องลงสนามภายหลังจากคู่ก่อนหน้าแข่งขันเสร็จเรียบร้อยภายในเวลา ๑๕ นาที (ถ้าการแข่งขันแต่ละคู่กินเวลาให้ถือเวลาที่จบการแข่งขันเป็นเวลาคู่ต่อไปลงสนามแข่งขัน)

๑๐.๗ ทีมที่ลงทำการแข่งขันคู่ต่อไปมาสาย หรือนักกีฬาที่จะลงแข่งขันไม่พร้อมตามกำหนดเวลา คณะกรรมการจะต่อเวลาให้ ๑๕ นาที ถ้ายังไม่พร้อมจะถูกปรับเป็นแพ้ (ต้องมีผู้เล่นอย่างน้อย ๕ คนอยู่ในสนามแข่งขัน)

๑๐.๘ การเลือกที่นั่งของทีม ให้ทีมที่ลงทำการแข่งขันเข้านั่งในที่นั่งประจำทีม ตามป้ายคะแนนที่ติดชื่อไว้ ทีมที่มีชื่อแรกของการแข่งขันให้นั่งทางซ้ายมือของโต๊ะกรรมการเทคนิค ทีมที่มีชื่อที่สองตามกำหนดการแข่งขันให้นั่งทางขวามือของโต๊ะกรรมการเทคนิค

๑๐.๙ ที่นั่งของทีม ผู้มีสิทธิ์นั่งได้ประกอบด้วย นักกีฬาจำนวน ๑๒ คน ผู้ติดตามทีม ๗ คน รวม ๑๙ คน (ผู้ฝึกสอน ผู้ช่วยผู้ฝึกสอน ผู้ควบคุมทีม ผู้จดสถิติ เจ้าหน้าที่ประจำทีม แพทย์หรือพยาบาล ตำแหน่งเหล่านี้ใช้เฉพาะการแข่งขันกีฬานักเรียนสังกัดกรุงเทพมหานคร เท่านั้น) แต่ถ้าที่นั่งของทีมมีผู้ติดตามมานั่งมากกว่านี้ ผู้ฝึกสอนต้องรับผิดชอบตามกติกาการแข่งขันของสมาคมบาสเกตบอลแห่งประเทศไทย พ.ศ. ๒๕๔๓ (ปรับปรุง พ.ศ.๒๕๕๔) ในกรณีถูกจับฟาล์วเทคนิค

๑๐.๑๐ การเลือกห่วงประตู ทีมที่เข้าฝึกซ้อมตามป้ายชื่อบนป้ายคะแนน จะเป็นผู้ยิงห่วงประตูข้างที่เข้าฝึกซ้อมก่อนในครั้งแรกและครั้งหลังให้เปลี่ยนแดนตามกติกา

๑๐.๑๑ ในขณะการแข่งขันดำเนินอยู่ นักกีฬาสำรอง ผู้ฝึกสอน ผู้ช่วยผู้ฝึกสอน ผู้ควบคุมทีม ผู้ติดตาม จะต้องนั่งในที่นั่งที่จัดไว้ให้ในเขตสนามเท่านั้น มีเส้นเขตที่นั่งหรือรั้วกันที่นั่งของทีมเห็นชัดเจนห้ามเดินสอนนักกีฬารอบสนามแข่งขัน และบริเวณใต้กระดานห่วงทั้ง ๒ ข้าง ถ้าผู้ตัดสินตักเตือนแล้วยังฝ่าฝืนจะต้องถูกจับฟาล์วเทคนิค ผู้ฝึกสอนทุกครั้ง ครั้งที่สามผู้ติดตามคนใดทำฟาล์ว ให้ผู้ตัดสินเชิญออกนอกสนามทันที(ผู้ฝึกสอนถูกจับฟาล์วเทคนิค ๒ ครั้ง ถ้าถูกจับฟาล์วเทคนิค ครั้งที่ ๓ จะต้องถูกเชิญออกนอกสนาม ไม่สามารถเป็นผู้ฝึกสอนต่อไป)

๑๐.๑๒ นักกีฬาทีมใดมีเจตนาที่จะไม่ร่วมทำการแข่งขัน หรือไม่ลงสนามแข่งขัน หรือเจตนาจะออกจากการแข่งขันในขณะที่การแข่งขันดำเนินอยู่ หรือเจตนาไม่เข้าร่วมแข่งขันต่อไป ถือว่าเป็นการผิดมารยาทนักกีฬาอย่างร้ายแรง ให้ปรับทีมนั้นแพ้และตัดสิทธิ์ไม่ให้เข้าร่วมแข่งขันต่อไปและรายงานให้คณะกรรมการจัดการแข่งขันทราบต่อไป

๑๐.๑๓ ห้ามนำของมีนเมา...

๑๐.๑๓ ห้ามนำของมีนเมา เครื่องดื่มที่มีแอลกอฮอล์ เข้ามาดื่มภายในเขตสนามที่แข่งขัน
เด็ดขาด (ผู้ติดตามที่นำเข้ามา หรือมีอากรมีนเมาผู้ฝึกสอนต้องรับผิดชอบ)

ข้อ ๑๑ กำหนดเวลาแข่งขัน

๑๑.๑ รุ่นอายุ ๑๐ ปี , ๑๒ ปี แข่งขัน ๔ ช่วงเวลา ช่วงเวลาละ ๘ นาที รุ่นอายุ ๑๔ ปี,
๑๖ ปี ๑๘ ปี แข่งขัน ๔ ช่วงเวลา ช่วงเวลาละ ๑๐ นาที ครึ่งเวลาแรกระหว่างช่วงเวลาที่ ๑ และช่วงเวลาที่ ๒
พัก ๒ นาที เริ่มเล่นลูกกระโดดใหม่โดยไม่เปลี่ยนแดน พัก ๑๐ นาที (พักครึ่งเวลา) ครึ่งเวลาหลัง เริ่มต้น
ช่วงเวลาที่ ๓ เปลี่ยนแดน และเริ่มเล่นลูกกระโดดใหม่ระหว่างช่วงเวลาที่ ๓ และช่วงที่ ๔ พัก ๒ นาที เริ่มเล่น
ลูกกระโดดใหม่ไม่เปลี่ยนแดน

๑๑.๒ หมดเวลาการแข่งขันแล้วปรากฏว่าคะแนนเสมอกัน ให้ต่อเวลาการแข่งขัน ครั้งละ
๕ นาที จนกว่าจะได้ทีมที่ชนะ

๑๑.๓ นักกีฬาไม่ทันการเริ่มต้นแข่งขันตามเวลา จะมีสิทธิ์ลงแข่งขันได้ก็ต่อเมื่อ
ผู้ฝึกสอนได้ส่งรายชื่อไว้ก่อนการแข่งขัน และนักกีฬาที่มาช้าต้องลงลายมือชื่อต่อหน้าคณะกรรมการเทคนิคก่อน
และได้รับอนุญาตลงสนามได้

ข้อ ๑๒ กำหนดระยะเวลาการจัดการแข่งขันในระดับกรุงเทพมหานคร

ระหว่างวันที่ ๘ - ๒๔ สิงหาคม ๒๕๖๑ ซึ่งจะแจ้งรายละเอียดให้ทราบต่อไป

ข้อ ๑๓ การประท้วง (ระเบียบสำนักการศึกษา ว่าด้วยการแข่งขันกีฬานักเรียนสังกัด
กรุงเทพมหานคร พ.ศ. ๒๕๕๙)

๑๓.๑ การประท้วงในสนาม ผู้มีสิทธิ์ประท้วงในสนามขณะการแข่งขันกำลังดำเนินการอยู่
คือ หัวหน้าทีมคนเดียวเท่านั้น และจะประท้วงได้โดยการสอบถามผู้ตัดสินอย่างสุภาพนี้มนวล ในเหตุการณ์
ที่เกิดขึ้นเมื่อบอลไม่อยู่ในการเล่น และมีการหยุดเวลา หรือเมื่อมีการขอเวลานอก ผู้ฝึกสอนไม่มีสิทธิ์จะประท้วง
ผู้ตัดสินในสนามเด็ดขาด นอกจากขอลากรรมการเทคนิคเท่านั้น ถ้าฝ่าฝืนจะถูกลงโทษฟาล์วเทคนิค

๑๓.๒ การประท้วงคุณสมบัตินักกีฬา ทีมใดต้องการประท้วงคุณสมบัตินักกีฬา ให้ดำเนินการ ดังนี้

๑๓.๒.๑ ผู้ฝึกสอน ผู้ช่วยผู้ฝึกสอน ผู้ควบคุมทีม ตัวแทนกลุ่มเขต แจ้งการประท้วง
ด้วยวาจาต่อประธานรับเรื่องราวการประท้วง ก่อนการแข่งขันที่จะเริ่มขึ้น

๑๓.๒.๒ เมื่อจบการแข่งขันแล้วผู้ที่ประท้วงจะต้องยื่นหนังสือขอประท้วงแบบหนังสือ
ราชการต่อคณะกรรมการจัดการแข่งขันรับเรื่องการประท้วงภายใน ๑ ชั่วโมง

๑๓.๒.๓ หลังจากยื่นหนังสือประท้วงแล้ว ทีมที่ขอประท้วงจะต้องนำหลักฐานที่เป็น
เอกสารหรือภาพถ่ายที่เป็นตัวจริง หรือสำเนาที่มีผู้รับรองถูกต้องตามกฎหมายมาแสดง หลักฐานนั้นต้องเป็น
หลักฐานที่ใช้ในทางราชการได้ภายในเวลา ๔๘ ชั่วโมง (เว้นวันหยุดราชการ) และให้คณะกรรมการส่งเรื่องให้
คณะกรรมการจัดการแข่งขัน ตามระเบียบสำนักการศึกษา ว่าด้วยการแข่งขันกีฬานักเรียนสังกัด
กรุงเทพมหานคร พ.ศ. ๒๕๕๙ หมวด ๖ พิจารณาต่อไป

๑๓.๓ การนำบุคคลภายนอกมาช่วยฝึกสอนนักกีฬาในขณะที่แข่งขันไม่สามารถกระทำได้
แต่บุคคลภายนอกนั้น สามารถช่วยสอนผู้ฝึกสอนประจำทีมและให้ผู้ฝึกสอนประจำทีม ถ่ายทอดการสอนนั้น
ให้กับนักกีฬาอีกทอดหนึ่ง โดยบุคคลภายนอกนั้นไม่มีสิทธิ์เป็นผู้ฝึกสอนประจำทีม ไม่มีอำนาจใด ๆ ที่เกี่ยวข้องกับ
กับทีมโรงเรียน และไม่มีสิทธิ์ใด ๆ ที่จะมาประท้วง หรือสอบถามคณะกรรมการจัดการแข่งขัน ตลอดจนไม่มี

สิทธิ์ที่จะเป็น...

สิทธิ์ที่จะเป็นผู้ติดตามทีมเข้านั่งในสนาม ถ้าบุคคลภายนอกกระทำการใดๆบงกชการแข่งขัน ฝ่ายผู้ตัดสินจะทำการตักเตือน และถ้ายังฝ่าฝืนอีก ให้ผู้ตัดสินเชิญออกนอกสนามทันที ทีมโรงเรียนใดฝ่าฝืนระเบียบข้อนี้ ให้ถูกลงโทษตามบทลงโทษตามระเบียบสำนักการศึกษา ว่าด้วยการแข่งขันกีฬานักเรียนสังกัดกรุงเทพมหานคร พ.ศ. ๒๕๕๙ ในหมวด ๗ (บุคคลภายนอกที่มาช่วยสอนนักกีฬามีฐานะเป็นผู้ชมคนหนึ่งเท่านั้น)

ข้อ ๑๔ มารยาทของผู้เล่น ผู้ฝึกสอน ผู้ช่วยผู้ฝึกสอน ผู้ควบคุม เจ้าหน้าที่ประจำทีม

๑๔.๑ นักกีฬา ผู้ฝึกสอน ผู้ช่วยผู้ฝึกสอน ผู้ควบคุมทีม เจ้าหน้าที่ทีม ต้องประพฤติตนให้เหมาะสมกับการเป็นนักกีฬาที่ดี ปฏิบัติตามคำตัดสินของคณะกรรมการตัดสินและยอมรับคำตัดสินในสนามของผู้ตัดสินเป็นเด็ดขาด

๑๔.๒ ผู้เล่นที่เล่นรุนแรง และละเมิดกติกาการแข่งขัน จนต้องถูกตัดสินให้ออกจากการแข่งขันและถูกทำรายงานถือว่าเป็นความผิดอย่างร้ายแรง จะถูกห้ามลงแข่งขันนัดต่อไป ๒ ครั้ง หรือถ้ารุนแรงมากอาจจะถูกห้ามลงแข่งขันตลอดการแข่งขัน

๑๔.๓ นักกีฬามีเจตนาที่จะไม่ยอมรับเหรียญรางวัลเมื่อจบการแข่งขันแล้ว หรือก้าวร้าวผู้ตัดสิน เจ้าหน้าที่จัดการแข่งขัน หรือผู้เล่นฝ่ายตรงข้าม จะมีการพิจารณาตั้งแต่ผู้เล่น ผู้ฝึกสอน ผู้ช่วยผู้ฝึกสอน เจ้าหน้าที่ทีม ผู้ควบคุมทีม ตลอดจนโรงเรียนบทธงโทษในหมวด ๗

๑๔.๔ นักกีฬาทีมใดที่ถูกประท้วง และจำนนด้วยหลักฐานที่ถูกประท้วง ผู้ควบคุมทีม ผู้ฝึกสอน ผู้ช่วยผู้ฝึกสอน เจ้าหน้าที่ทีม จะต้องรับผิดชอบ และยอมรับคำตัดสินของคณะกรรมการจัดการแข่งขันโดยดี

๑๔.๕ ตลอดเวลาการแข่งขัน ผู้เล่นสำรอง ผู้ควบคุมทีม ผู้ฝึกสอน ผู้ช่วยผู้ฝึกสอน เจ้าหน้าที่ทีม ต้องนั่งในที่ที่จัดไว้สำหรับทีมที่ลงแข่งขันเท่านั้น และต้องไม่แสดงกิริยามารยาทที่ไม่ดีต่อผู้ตัดสินในสนาม รวมทั้งต้องควบคุมการเชียร์ของนักเรียนตนเองที่เข้ามาเชียร์ด้วยกติกามารยาทที่ดีมีน้ำใจนักกีฬา

๑๔.๖ ผู้เล่นต้องประพฤติตนให้เหมาะสมกับการเป็นนักกีฬาที่ดี และต้องปฏิบัติตามกติกาอย่างเคร่งครัด ตามระเบียบสำนักการศึกษา ว่าด้วยการแข่งขันกีฬานักเรียนสังกัดกรุงเทพมหานคร พ.ศ. ๒๕๕๙ และกติกาของสมาคมบาสเกตบอลแห่งประเทศไทยในพระบรมราชูปถัมภ์

๑๔.๗ ผู้เล่นในสนามเกิดอุบัติเหตุ ผู้ฝึกสอน ผู้เล่นสำรองและเจ้าหน้าที่อื่นของทีมจะเข้าไปช่วยเหลือผู้บาดเจ็บเจ็บไม่ได้ ถ้าไม่ได้รับอนุญาตจากผู้ตัดสิน ถ้าฝ่าฝืนจะถูกปรับเป็นฟาล์วเทคนิคผู้ฝึกสอน

ข้อ ๑๕ รางวัลสำหรับการแข่งขัน เป็นไปตามระเบียบสำนักการศึกษา ว่าด้วยการแข่งขันกีฬานักเรียนสังกัดกรุงเทพมหานคร พ.ศ. ๒๕๕๙ และมีถ้วยรางวัลชนะเลิศ มอบให้ทีมชนะเลิศทุกรุ่น รางวัลอาจมีการเปลี่ยนแปลงตามดุลยพินิจที่เหมาะสมของคณะกรรมการจัดการแข่งขัน

ข้อ ๑๖ ทีมที่ชนะเลิศมีสิทธิ์ได้เป็นตัวแทนนักกีฬาทีมหลักของสำนักการศึกษา กรุงเทพมหานคร เพื่อเข้าร่วมการแข่งขันกีฬาในระดับกรุงเทพมหานคร และหรือในระดับองค์กรปกครองส่วนท้องถิ่นต่อไป โดยคณะกรรมการอาจพิจารณานักกีฬาทีมอื่นที่มีความสามารถสูงเข้าร่วมทีมอีกได้ตามความเหมาะสม

ข้อ ๑๗ หากมีกรณีใด นอกเหนือจากที่กำหนดไว้ในข้อกำหนดนี้ ให้อยู่ในดุลยพินิจของคณะกรรมการจัดการแข่งขัน เป็นผู้วินิจฉัยชี้ขาด และคำวินิจฉัยชี้ขาดให้ถือเป็นที่ยุติจะอุทธรณ์ใด ๆ มิได้

ข้อกำหนดการแข่งขันกีฬาแบดมินตัน
กีฬานักเรียนสังกัดกรุงเทพมหานคร ครั้งที่ ๓๑ พ.ศ. ๒๕๖๑
“ช้างน้อยเกมส์”

ข้อ ๑ คณะกรรมการจัดการแข่งขันกีฬานักเรียนสังกัดกรุงเทพมหานคร ครั้งที่ ๓๑

- ๑.๑ ประธานกรรมการ ผู้อำนวยการสำนักงานการศึกษา
๑.๒ รองประธานกรรมการ รองผู้อำนวยการสำนักงานการศึกษา
(สังฆราชการกองพัฒนาข้าราชการครูกรุงเทพมหานคร)
๑.๓ เลขานุการ ผู้อำนวยการกองพัฒนาข้าราชการครูกรุงเทพมหานคร
สำนักงานการศึกษา
๑.๔ ผู้ประสานงาน นายพงศกนต์ ธารไชย โทร. ๐๘ ๑๕๔๖ ๘๕๖๔
๑.๕ สถานที่ติดต่อ กองพัฒนาข้าราชการครูกรุงเทพมหานคร สำนักงานการศึกษา
๘๖๙ ถนนลาดหญ้า เขตคลองสาน กรุงเทพฯ ๑๐๖๐๐
โทร. ๐ ๒๔๓๗ ๖๖๓๑ - ๕ ต่อ ๓๔๖๙/๓๔๓๐
เว็บไซต์ sites.google.com/site/changnoygames

ข้อ ๒ คณะกรรมการฝ่ายจัดการแข่งขันกีฬาแบดมินตัน

- ๒.๑ ประธานกรรมการ ว่าที่ร้อยตรีสุรุต ยิ่งสกุล
ผู้อำนวยการสถานศึกษาโรงเรียนวัดราชบุรุษบำรุง
สำนักงานเขตบางแค
๒.๒ รองประธานกรรมการ บุคคลที่กรุงเทพมหานคร แต่งตั้ง
๒.๓ กรรมการ บุคคลที่กรุงเทพมหานคร แต่งตั้ง
๒.๔ เลขานุการ บุคคลที่กรุงเทพมหานคร แต่งตั้ง

ข้อ ๓ ระเบียบและกติกาการแข่งขัน

- ๓.๑ ระเบียบสำนักงานการศึกษา ว่าด้วยการแข่งขันกีฬานักเรียนสังกัดกรุงเทพมหานคร พ.ศ. ๒๕๕๙
๓.๒ ใ้กติกากการแข่งขันของสมาคมแบดมินตันแห่งประเทศไทยในพระบรมราชูปถัมภ์
๓.๓ ข้อกำหนดการแข่งขันกีฬาแบดมินตัน กีฬานักเรียนสังกัดกรุงเทพมหานคร ครั้งที่ ๓๑

พ.ศ. ๒๕๖๑ “ช้างน้อยเกมส์”

๓.๔ ในกรณีที่เกิดปัญหาที่ไม่ได้ระบุไว้ในระเบียบ การวินิจฉัยนั้น ๆ ให้เป็นหน้าที่ของ
คณะกรรมการจัดการแข่งขันเป็นผู้ตัดสิน

ข้อ ๔ การแบ่งรุ่นการแข่งขัน แบ่งตามรุ่นอายุโดยถือเอาปีปฏิทินเป็นเกณฑ์ ดังนี้

- ๔.๑ รุ่นอายุไม่เกิน ๑๐ ปี (ไม่เกิดก่อนปี พ.ศ.๒๕๕๑)
๔.๒ รุ่นอายุไม่เกิน ๑๒ ปี (ไม่เกิดก่อนปี พ.ศ.๒๕๕๓)
๔.๓ รุ่นอายุไม่เกิน ๑๔ ปี (ไม่เกิดก่อนปี พ.ศ.๒๕๕๕)
๔.๔ รุ่นอายุไม่เกิน ๑๖ ปี (ไม่เกิดก่อนปี พ.ศ.๒๕๕๗)
๔.๕ รุ่นอายุไม่เกิน ๑๘ ปี (ไม่เกิดก่อนปี พ.ศ.๒๕๕๙)

ข้อ ๕ ประเภท...

ข้อ ๕ ประเภทการแข่งขัน

๕.๑ ชายเดี่ยว

๕.๒ หญิงเดี่ยว

๕.๓ ชายคู่

๕.๔ หญิงคู่

๕.๕ คู่ผสม

ข้อ ๖ คุณสมบัติของผู้เข้าแข่งขัน เป็นนักเรียนที่กำลังศึกษาอยู่ในโรงเรียนสังกัดกรุงเทพมหานคร โดยต้องสมัครเข้าเรียนก่อนวันที่ ๑๕ พฤษภาคม ๒๕๖๑

ข้อ ๗ การสมัครเข้าแข่งขัน

ส่งหลักฐานการสมัครที่กองพัฒนาข้าราชการครูกรุงเทพมหานคร สำนักงานการศึกษา หรือ ถิ่นหลักฐานใบสมัครมาสมัครที่สนามแข่งขัน ในวันแรกของการจัดการแข่งขัน

ข้อ ๘ หลักฐานการสมัครเข้าร่วมการแข่งขัน

๘.๑ ใบสมัครกีฬาแบดมินตัน กีฬานักเรียนสังกัดกรุงเทพมหานคร ครั้งที่ ๓๑ ปีการศึกษา ๒๕๖๑ เท่านั้น โดยให้กรอกรายละเอียดในใบสมัครให้สมบูรณ์และถูกต้อง

๘.๒ รูปถ่ายนักกีฬาขนาด ๑ นิ้ว ต้องเป็นรูปถ่ายหน้าตรงไม่สวมหมวกไม่สวมแว่นตาถ่ายไว้ไม่เกิน ๖ เดือน จำนวน ๑ รูป ติดที่ใบสมัคร

๘.๓ สำเนาบัตรประจำตัวประชาชน ลงนามรับรองโดยผู้บริหารสถานศึกษา

ข้อ ๙ การจัดการแข่งขัน

๙.๑ ให้แต่ละกลุ่มสำนักงานเขตส่งนักกีฬาเข้าแข่งขันได้ ๑ ทีม ในแต่ละประเภท คือ ประเภทเดี่ยว ประเภทคู่ และประเภทคู่ผสมชาย/หญิง ในช่วงอายุที่กำหนด

๙.๒ การแข่งขัน แข่งแบบแพ้คัดออก

ข้อ ๑๐ การแข่งขัน ผลการแข่งขัน และการนับคะแนน

๑๐.๑ การเสีียง

๑๐.๑.๑ ก่อนเริ่มเล่นจะต้องทำการเสีียง ฝ่ายที่ชนะการเสีียง มีสิทธิ์เลือกตามกติกา

ข้อ ๑๐.๑.๑.๑ หรือ ๑๐.๑.๑.๒

๑๐.๑.๑.๑ ส่งลูกหรือรับลูกก่อน

๑๐.๑.๑.๒ เริ่มเล่นจากสนามข้างใดข้างหนึ่ง

๑๐.๑.๒ ฝ่ายที่แพ้การเสีียง มีสิทธิ์ที่เหลือจากการเลือก

๑๐.๒ ระบบการนับคะแนน

๑๐.๒.๑ แมทช์หนึ่งต้องชนะให้ได้มากที่สุด ๓ เกม เว้นแต่จะได้กำหนดเป็นอย่างอื่น

๑๐.๒.๒ ฝ่ายที่ได้ ๒๑ คะแนนก่อนเป็นฝ่ายชนะ ยกเว้นตามที่ได้กำหนดไว้ใน

ข้อ ๑๐.๒.๔ และ ๑๐.๒.๕

๑๐.๒.๓ ฝ่ายที่ชนะการตีโต้จะได้ ๑ คะแนน

๑๐.๒.๔ ถ้ามีคะแนน ๒๐ เท่ากัน ฝ่ายที่ชนะต้องมีคะแนนนำ ๒ คะแนน

๑๐.๒.๕ ถ้ามีคะแนน ๒๙ เท่ากัน ฝ่ายที่ได้ ๓๐ คะแนนก่อน เป็นฝ่ายชนะ

๑๐.๒.๖ ฝ่ายชนะ เป็นฝ่ายได้ส่งในเกมต่อไป

๑๐.๓ การเปลี่ยนข้าง...

๑๐.๓ การเปลี่ยนข้าง ผู้เล่นจะเปลี่ยนข้าง

๑๐.๓.๑ หลังจากจบเกมที่ ๑

๑๐.๓.๒ ก่อนเริ่มเล่นเกมที่ ๓ (ถ้ามี)

๑๐.๓.๓ ในเกมที่ ๓ เมื่อคะแนนนำถึง ๑๑ คะแนน

๑๐.๓.๔ ถ้าผู้เล่นสลับเปลี่ยนข้างตามที่ระบุไว้ในข้อ ๑๐.๓.๑ - ๑๐.๓.๓ ผู้เล่นต้องเปลี่ยนข้างทันทีที่รู้ตัว และลูกไม่อยู่ในการเล่นและให้นับคะแนนต่อจากคะแนนที่ได้ในขณะนั้น

ข้อ ๑๑ ข้อปฏิบัติในการแข่งขัน

๑๑.๑ เป็นหน้าที่ของผู้แข่งขันที่จะต้องตรวจดูรายการแข่งขันของตนเองและไปแข่งขันตามกำหนดวัน เวลาและสถานที่ที่กำหนดไว้โดยให้ไปถึงสนามแข่งขันก่อนเวลาแข่งขันอย่างน้อย ๑ ชั่วโมง ถ้าคณะกรรมการประกาศเรียกชื่อแล้วไม่ลงทำการแข่งขันภายใน ๑๕ นาที จะถือว่ายอมรับให้คู่ต่อสู้ชนะผ่าน

๑๑.๒ เมื่อไปถึงสนามแข่งขันแล้วให้ไปรายงานตัวกับคณะกรรมการจัดการแข่งขันทันที

ข้อ ๑๒ การประท้วง

๑๒.๑ การประท้วง ให้ประท้วงในเรื่องของคุณสมบัติของนักกีฬาเท่านั้น

๑๒.๒ โรงเรียนใดมีความประสงค์จะประท้วง ให้ผู้ฝึกสอนที่ลงนามในใบสมัครเป็นผู้ประท้วงการประท้วงให้เป็นลายลักษณ์อักษรมีข้อความชัดเจนสมบูรณ์ และต้องมีหลักฐานประกอบต่อคณะกรรมการจัดการแข่งขันภายใน ๒๔ ชั่วโมงหลังจากการแข่งขันคู่ นั้นเสร็จสิ้น

๑๒.๓ การประท้วงไม่มีผลย้อนหลังต่อผลการแข่งขันในรอบการแข่งขันที่ผ่านมา

๑๒.๔ ให้ประธานจัดการแข่งขัน เลขานุการและผู้ตัดสินอีก ๓ คน รวมเป็น ๕ คน เป็นผู้พิจารณาคำประท้วง คำตัดสินของคณะกรรมการให้ถือเป็นเด็ดขาดจะอุทธรณ์ใดๆ มิได้

ข้อ ๑๓ บทลงโทษ

๑๓.๑ โรงเรียนที่ส่งนักกีฬาเข้าร่วมการแข่งขัน ให้ถือปฏิบัติตามข้อกำหนดการแข่งขัน กีฬาแบดมินตัน กีฬานักเรียนสังกัดกรุงเทพมหานคร ครั้งที่ ๓๑ พ.ศ. ๒๕๖๑ “ข้างน้อยเกมส์” อย่างเคร่งครัด หากโรงเรียนใดกระทำการ หรือดเว้นกระทำการอันเป็นการฝ่าฝืนต่อข้อกำหนดนี้ ฝ่ายจัดการแข่งขันกำหนดโทษเบื้องต้นไว้ คือว่ากล่าวตักเตือน

๑๓.๒ กรณีละเมิดข้อกำหนดฯ ข้อ ๕ (๕.๑ - ๕.๕) ข้อ ๗ และ ข้อ ๙ ทางคณะกรรมการ จะรายงานไปยังหน่วยงานต้นสังกัดเพื่อพิจารณาดำเนินการทางวินัยต่อไป

ข้อ ๑๔ ในการแข่งขันให้ใช้ลูกขนไก่ที่คณะกรรมการจัดการแข่งขันจัดให้เท่านั้น

ข้อ ๑๕ นักกีฬาต้องแสดงน้ำใจเป็นนักกีฬาด้วยการจับมือ และทำความเคารพผู้ตัดสิน ทั้งก่อนการแข่งขัน และหลังการแข่งขัน

ข้อ ๑๖ การแต่งกายของนักกีฬา

๑๖.๑ นักกีฬาต้องแต่งกายให้สุภาพเรียบร้อย ตามสากลนิยมของนักกีฬาแบดมินตัน ถ้าแข่งขันในประเภทคู่ให้นักกีฬาแต่งกายเหมือนกัน

๑๖.๒ หากมีสัญลักษณ์ หรือข้อความที่เป็นการโฆษณาอนุญาตให้มีพื้นที่ไม่เกิน ๒๐ ตารางเซนติเมตร บนเครื่องแต่งกาย ๒ ชิ้น เป็นอย่างมาก (เสื้อ ๑ แผ่น กางเกงหรือกระโปรง ๑ แผ่น) ทั้งนี้ ชื่อหรือเครื่องหมายโรงเรียน เครื่องหมายของสำนักงานเขต หรือกลุ่มเขตของนักกีฬาที่เข้าร่วมแข่งขัน ไม่อยู่ในส่วนนี้ ให้นักกีฬาปฏิบัติโดยเคร่งครัด หากการแต่งกายขัดต่อระเบียบดังกล่าวจะถูกตัดสิทธิ์การแข่งขัน และให้คู่แข่งขันชนะไป

ข้อ ๑๗ กำหนดวัน...

ข้อ ๑๗ กำหนดวัน และเวลาการแข่งขัน ขอรับได้ที่สำนักการศึกษา หรือดาวน์โหลดได้ที่
เว็บไซต์ของสำนักการศึกษา กรุงเทพมหานคร

ข้อ ๑๘ รางวัลการแข่งขันให้เป็นไปตามที่บัญญัติไว้ในระเบียบสำนักการศึกษา ว่าด้วยการ
แข่งขันกีฬานักเรียนสังกัดกรุงเทพมหานคร พ.ศ. ๒๕๕๙ คือ

รางวัลชนะเลิศ เหรียญกะไหล่ทอง เกียรติบัตร และของที่ระลึก

รางวัลรองชนะเลิศอันดับ ๑ เหรียญกะไหล่เงิน เกียรติบัตร และของที่ระลึก

รางวัลรองชนะเลิศอันดับ ๒ เหรียญกะไหล่ทองแดง เกียรติบัตร และของที่ระลึก

ข้อ ๑๙ สำนักการศึกษาและคณะกรรมการจัดการแข่งขัน จะไม่รับผิดชอบความเสียหายใด ๆ
อันเกิดแก่ทีมที่ส่งนักกีฬาเข้าร่วมการแข่งขัน ผู้ควบคุมทีม ผู้ฝึกสอน และนักกีฬา จะร้องทุกข์ หรือฟ้องร้อง
เรียกค่าเสียหายมิได้

ข้อ ๒๐ หากมีกรณีใด นอกเหนือจากที่กำหนดไว้ในข้อกำหนดนี้ ให้อยู่ในดุลยพินิจของ
คณะกรรมการจัดการแข่งขัน เป็นผู้วินิจฉัยชี้ขาด และคำวินิจฉัยชี้ขาดให้ถือเป็นที่ยุติจะอุทธรณ์ใด ๆ มิได้

ข้อกำหนดการแข่งขันกีฬาเปตอง
กีฬานักเรียนสังกัดกรุงเทพมหานคร ครั้งที่ ๓๑ พ.ศ. ๒๕๖๑
“ข้างน้อยเกมส์”

ข้อ ๑ คณะกรรมการจัดการแข่งขันกีฬานักเรียนสังกัดกรุงเทพมหานคร ครั้งที่ ๓๑

- ๑.๑ ประธานกรรมการ ผู้อำนวยการสำนักการศึกษา
๑.๒ รองประธานกรรมการ รองผู้อำนวยการสำนักการศึกษา
(สังฆราชการกองพัฒนาข้าราชการครูกรุงเทพมหานคร)
๑.๓ เลขานุการ ผู้อำนวยการกองพัฒนาข้าราชการครูกรุงเทพมหานคร
สำนักการศึกษา
๑.๔ ผู้ประสานงาน นายพงศกนต์ ธารไชย โทร. ๐๘ ๑๕๔๖ ๘๕๖๔
๑.๕ สถานที่ติดต่อ กองพัฒนาข้าราชการครูกรุงเทพมหานคร สำนักการศึกษา
๘๖๙ ถนนลาดหญ้า เขตคลองสาน กรุงเทพฯ ๑๐๖๐๐
โทร. ๐ ๒๔๓๗ ๖๖๓๑ - ๕ ต่อ ๓๔๖๙/๓๔๓๐
เว็บไซต์ sites.google.com/site/changnoygames

ข้อ ๒ คณะกรรมการฝ่ายจัดการแข่งขันกีฬาเปตอง

- ๒.๑ ประธานกรรมการ นางอังคณา ณะปัญญา
ผู้อำนวยการสถานศึกษาโรงเรียนบางมด
สำนักงานเขตทุ่งครุ
๒.๒ รองประธานกรรมการ บุคคลที่กรุงเทพมหานคร แต่งตั้ง
๒.๓ กรรมการ บุคคลที่กรุงเทพมหานคร แต่งตั้ง
๒.๔ เลขานุการ บุคคลที่กรุงเทพมหานคร แต่งตั้ง

ข้อ ๓ ระเบียบและกติกาการแข่งขัน

- ๓.๑ ระเบียบสำนักการศึกษา ว่าด้วยการแข่งขันกีฬานักเรียนสังกัดกรุงเทพมหานคร พ.ศ. ๒๕๕๙
๓.๒ กติกาการแข่งขันของสมาคมเปตองแห่งประเทศไทย โดยอนุโลม
๓.๓ ข้อกำหนดการแข่งขันกีฬาเปตอง กีฬานักเรียนสังกัดกรุงเทพมหานคร ครั้งที่ ๓๑

พ.ศ. ๒๕๖๑ “ข้างน้อยเกมส์”

๓.๔ ในกรณีที่เกิดปัญหาที่ไม่ได้ระบุไว้ในระเบียบ การวินิจฉัยนั้น ๆ ให้เป็นหน้าที่ของ
คณะกรรมการจัดการแข่งขันเป็นผู้ตัดสิน

ข้อ ๔ ประเภทการแข่งขัน แบ่งตามรุ่นอายุโดยถือเอาปีปฏิทินเป็นเกณฑ์ แบ่งเป็น ๕ รุ่น คือ

- ๔.๑ รุ่นอายุไม่เกิน ๑๐ ปี (ไม่เกิดก่อนปี พ.ศ. ๒๕๕๑)
๔.๒ รุ่นอายุไม่เกิน ๑๒ ปี (ไม่เกิดก่อนปี พ.ศ. ๒๕๕๓)
๔.๓ รุ่นอายุไม่เกิน ๑๔ ปี (ไม่เกิดก่อนปี พ.ศ. ๒๕๕๕)
๔.๔ รุ่นอายุไม่เกิน ๑๖ ปี (ไม่เกิดก่อนปี พ.ศ. ๒๕๕๗)
๔.๕ รุ่นอายุไม่เกิน ๑๘ ปี (ไม่เกิดก่อนปี พ.ศ. ๒๕๕๙)

ข้อ ๕ ในการแข่งขัน...

ข้อ ๕ ในการแข่งขันมี ๖ ประเภทดังนี้

๕.๑ ประเภทชายเดี่ยว

๕.๒ ประเภทหญิงเดี่ยว

๕.๓ ประเภทชายคู่

๕.๔ ประเภทหญิงคู่

๕.๕ ประเภททีมชาย ๓ คน

๕.๖ ประเภททีมหญิง ๓ คน

ข้อ ๖ จำนวนนักกีฬาที่เข้าแข่งขัน ให้แต่ละกลุ่มเขตส่งนักกีฬาเข้าแข่งขันได้ ๑ ทีม แต่ละทีมส่งนักกีฬาเข้าร่วมแข่งขันได้ดังนี้

๖.๑ ประเภทเดี่ยว ส่งชื่อเข้าแข่งขัน ๑ คน

๖.๒ ประเภทคู่ ส่งรายชื่อเข้าแข่งขัน ๒ คน สำรองได้อีก ๑ คน รวมกันไม่เกิน ๓ คน

๖.๓ ประเภททีม ๓ คน ส่งรายชื่อเข้าแข่งขัน ๓ คน สำรองได้อีก ๑ คน รวมไม่เกินทีมละ ๔ คน

ข้อ ๗ คุณสมบัติผู้เข้าร่วมแข่งขัน เป็นนักเรียนสังกัดกรุงเทพมหานคร

ข้อ ๘ การสมัครเข้าแข่งขันในระดับกรุงเทพมหานคร

ให้ไปทำตาม ระเบียบสำนักการศึกษา ว่าด้วยการแข่งขันกีฬานักเรียนสังกัดกรุงเทพมหานคร พ.ศ. ๒๕๕๙ หมวด ๔ (นักกีฬาทุกคนต้องติดรูปถ่ายในใบสมัครและบัตรประจำตัวนักกีฬา)

ข้อ ๙ กำหนดการแข่งขัน

๙.๑ วันแรกของการแข่งขัน ประเภทเดี่ยวทุกรุ่น

๙.๒ วันที่สองของการแข่งขัน ประเภทคู่ทุกรุ่น

๙.๓ วันที่สามของการแข่งขัน ประเภททีม ๓ คนทุกรุ่น

ข้อ ๑๐ การดำเนินการแข่งขัน

๑๐.๑ กติกาการแข่งขัน ใช้กติกาการแข่งขันของสมาคมเปตองแห่งประเทศไทย โดยอนุโลม

๑๐.๒ ในวันแข่งขัน ผู้ฝึกสอนซึ่งเป็นข้าราชการครูกรุงเทพมหานครและนักกีฬาไปรายงานตัวต่อเจ้าหน้าที่รับรายงานตัวที่สนามแข่งขันภายในเวลา ๙.๐๐ น. ซึ่งเจ้าหน้าที่จัดการแข่งขันจะได้ดำเนินการจับสลากแบ่งสายการแข่งขันต่อไป

๑๐.๓ การส่งชื่อผู้เข้าแข่งขันในวันแข่งขัน ครูผู้ควบคุมทีมต้องส่งรายชื่อผู้เข้าแข่งขันประจำวัน พร้อมลายมือชื่อของนักกีฬาแต่ละคน โดยผู้ควบคุมทีมหรือผู้ฝึกสอนกรอกตามแบบฟอร์มใบส่งรายชื่อ ผู้เข้าแข่งขันประจำวันของฝ่ายจัดการแข่งขันต่อเจ้าหน้าที่ผู้ควบคุมการแข่งขันเมื่อถึงสนามแข่งขัน และเมื่อส่งรายชื่อผู้เข้าแข่งขันประจำวันต่อเจ้าหน้าที่แล้ว ห้ามเปลี่ยนแปลงรายชื่อผู้เข้าแข่งขันไม่ว่ากรณีใด ๆ

๑๐.๔ การมาแข่งขันสาย ทีมใดไม่พร้อมที่ลงสนามแข่งขันหลังจากเลยกำหนดเวลาเริ่มการแข่งขันไปแล้ว ๑๕ นาที ให้ปรับคะแนนการแข่งขันตามกติกาในการแข่งขันครั้งนั้นและจะต้องมาทำการแข่งขันในครั้งต่อไปตามปกติด้วย ในกรณีที่นักกีฬาของทีมมาครบตามจำนวนที่ได้กำหนดไว้จะไม่อนุญาตให้ทีมนั้นขอเลื่อนเวลาการแข่งขันออกไปอีกและต้องลงทำการแข่งขันทันที

๑๐.๕ การเปลี่ยนตัวผู้เล่น ผู้เล่นสำรองลงทำการแข่งขันได้ในกรณีที่จำเป็น เมื่อการแข่งขันเกมนั้นเสร็จสิ้นลงและเปลี่ยนตัวได้เพียงครั้งเดียวเท่านั้น โดยได้รับอนุญาตจากผู้ตัดสินเป็นลายลักษณ์อักษร

๑๐.๖ นักกีฬาทุกคน...

๑๐.๖ นักกีฬาทุกคนต้องแสดงตัวต่อเจ้าหน้าที่ฝ่ายจัดการแข่งขันทุกครั้งที่มาทำการแข่งขัน หากนักกีฬาคนใดไม่สามารถแสดงตัว ห้ามมิให้นักกีฬาผู้นั้นทำการแข่งขันในครั้งนั้น

๑๐.๗ ผู้เข้าแข่งขันต้องแต่งกายให้เรียบร้อยด้วยชุดเข้าแข่งขันที่เหมือนกันทั้งทีม หากนักกีฬาคนใดแต่งกายไม่เรียบร้อยหรือบกพร่องตามที่ได้กำหนดไว้ ให้เจ้าหน้าที่ฝ่ายจัดการแข่งขันพิจารณา ห้ามนักกีฬาผู้นั้น ลงแข่งขันจนกว่าจะแต่งกายเรียบร้อย

๑๐.๘ ขณะทำการแข่งขัน ถ้ามีข้อสงสัยเกี่ยวกับการวัด ให้นักกีฬาวัดกันเองก่อน แต่หากตกลงกันไม่ได้จึงให้คณะกรรมการผู้ตัดสินเป็นผู้ชี้ขาด

๑๐.๙ ขณะทำการแข่งขัน ห้ามผู้ฝึกสอนและบุคคลอื่นเข้าไปในสนามแข่งขัน ยกเว้น คณะกรรมการจัดการแข่งขัน

๑๐.๑๐ ห้ามสูบบุหรี่และดื่มของมึนเมาบริเวณสนามแข่งขัน

๑๐.๑๑ ถ้าประเภทใดมีทีมสมัครแข่งขันไม่ถึง ๔ ทีมฝ่ายจัดการแข่งขันจะจัดให้มีการประลองแทนการแข่งขัน

๑๐.๑๒ นักกีฬาลงแข่งขันได้ทุกประเภทในรุ่นเดียวกัน

๑๐.๑๓ นักกีฬาจะต้องเตรียมลูกบอล ลูกเป้า และเทปมาวัดด้วยตนเอง

๑๐.๑๔ วิธีจัดการแข่งขันให้อยู่ในดุลยพินิจของคณะกรรมการจัดการแข่งขันพิจารณาตามความเหมาะสมของจำนวนทีมที่สมัครเข้าแข่งขัน

ข้อ ๑๑ การประท้วง ให้ครูผู้ฝึกสอนของทีมนั้น ๆ ซึ่งเป็นข้าราชการและได้รายงานตัวต่อเจ้าหน้าที่รับรายงานตัวเป็นผู้ลงนามการประท้วงและยื่นต่อประธานจัดการแข่งขันก่อนการแข่งขันในรอบนั้น ๆ เสร็จสิ้น

ข้อ ๑๒ รางวัลการแข่งขันมอบให้ผู้เล่นตัวจริง ผู้เล่นสำรองและผู้ฝึกสอน ดังนี้

รางวัลชนะเลิศ เหรียญกะไหล่ทอง เกียรติบัตร และของที่ระลึก

รางวัลรองชนะเลิศอันดับ ๑ เหรียญกะไหล่เงิน เกียรติบัตร และของที่ระลึก

รางวัลรองชนะเลิศอันดับ ๒ เหรียญกะไหล่ทองแดง เกียรติบัตร และของที่ระลึก

ข้อ ๑๓ สำนักงานการศึกษา และคณะกรรมการจัดการแข่งขัน จะไม่รับผิดชอบความเสียหายใด ๆ อันเกิดแก่ทีมที่ส่งนักกีฬาเข้าร่วมการแข่งขัน ผู้ควบคุมทีม ผู้ฝึกสอนและนักกีฬา จะร้องทุกข์ หรือฟ้องร้องเรียกค่าเสียหายมิได้

ข้อ ๑๔ หากมีกรณีใด นอกเหนือจากที่กำหนดไว้ในข้อกำหนดนี้ ให้อยู่ในดุลยพินิจของคณะกรรมการจัดการแข่งขัน เป็นผู้วินิจฉัยชี้ขาด และคำวินิจฉัยชี้ขาดให้ถือเป็นที่ยุติจะอุทธรณ์ใด ๆ มิได้

ข้อกำหนดการแข่งขันกีฬาฟุตบอลชาย
กีฬานักเรียนสังกัดกรุงเทพมหานคร ครั้งที่ ๓๑ พ.ศ. ๒๕๖๑
“ช้างน้อยเกมส์”

ข้อ ๑ คณะกรรมการจัดการแข่งขันกีฬานักเรียนสังกัดกรุงเทพมหานคร ครั้งที่ ๓๑

- ๑.๑ ประธานกรรมการ ผู้อำนวยการสำนักการศึกษา
๑.๒ รองประธานกรรมการ รองผู้อำนวยการสำนักการศึกษา
(สังฆราชการกองพัฒนาข้าราชการครูกรุงเทพมหานคร)
๑.๓ เลขานุการ ผู้อำนวยการกองพัฒนาข้าราชการครูกรุงเทพมหานคร
สำนักการศึกษา
๑.๔ ผู้ประสานงาน นายพงศกนต์ ธารไชย โทร. ๐๘ ๑๕๔๖ ๘๕๖๔
๑.๕ สถานที่ติดต่อ กองพัฒนาข้าราชการครูกรุงเทพมหานคร สำนักการศึกษา
๘๖๙ ถนนลาดหญ้า เขตคลองสาน กรุงเทพฯ ๑๐๖๐๐
โทร. ๐ ๒๔๓๗ ๖๖๓๑ - ๕ ต่อ ๓๔๖๙/๓๔๓๐
เว็บไซต์ sites.google.com/site/changnoygames

ข้อ ๒ คณะกรรมการฝ่ายจัดการแข่งขันกีฬาฟุตบอลชาย

- ๒.๑ ประธานกรรมการ นายอำนวยการ วงษ์สุบรรณ
ผู้อำนวยการสถานศึกษาโรงเรียนสุเหร่าแสนแสบ
สำนักงานเขตคลองสามวา
๒.๒ รองประธานกรรมการ บุคคลที่กรุงเทพมหานคร แต่งตั้ง
๒.๓ กรรมการ บุคคลที่กรุงเทพมหานคร แต่งตั้ง
๒.๔ เลขานุการ บุคคลที่กรุงเทพมหานคร แต่งตั้ง

ข้อ ๓ ระเบียบและกติกาการแข่งขัน

- ๓.๑ ระเบียบสำนักการศึกษา ว่าด้วยการแข่งขันกีฬานักเรียนสังกัดกรุงเทพมหานคร พ.ศ. ๒๕๕๙
๓.๒ กติกาการแข่งขันฟุตบอลของสหพันธ์ฟุตบอลนานาชาติ (FIFA) ซึ่งสมาคมฟุตบอลแห่งประเทศไทย ได้ประกาศใช้แล้ว
๓.๓ ข้อกำหนดการแข่งขันกีฬาฟุตบอลชาย กีฬานักเรียนสังกัดกรุงเทพมหานคร ครั้งที่ ๓๑ พ.ศ. ๒๕๖๑ “ช้างน้อยเกมส์”

๓.๔ ในกรณีที่เกิดปัญหาที่ไม่ได้ระบุไว้ในระเบียบ การวินิจฉัยนั้น ๆ ให้เป็นหน้าที่ของ
คณะกรรมการจัดการแข่งขันเป็นผู้ตัดสิน

ข้อ ๔ ให้จัดการแข่งขันกีฬา ฟุตบอลชาย จำนวน ๖ รุ่น คือ

- ๔.๑ รุ่นอายุไม่เกิน ๘ ปี (ไม่เกิดก่อน พ.ศ. ๒๕๕๓)
๔.๒ รุ่นอายุไม่เกิน ๑๐ ปี (ไม่เกิดก่อน พ.ศ. ๒๕๕๑)
๔.๓ รุ่นอายุไม่เกิน ๑๒ ปี (ไม่เกิดก่อน พ.ศ. ๒๕๔๙)
๔.๔ รุ่นอายุไม่เกิน ๑๔ ปี (ไม่เกิดก่อน พ.ศ. ๒๕๔๗)
๔.๕ รุ่นอายุไม่เกิน ๑๖ ปี (ไม่เกิดก่อน พ.ศ. ๒๕๔๕)
๔.๖ รุ่นอายุไม่เกิน ๑๘ ปี (ไม่เกิดก่อน พ.ศ. ๒๕๔๓)

ข้อ ๕ คุณสมบัติ...

ข้อ ๕ คุณสมบัติของผู้เข้าแข่งขัน

๕.๑ เป็นนักเรียนที่กำลังศึกษาอยู่ในโรงเรียนสังกัดกรุงเทพมหานคร

๕.๒ อายุไม่มากกว่าในระดับอายุที่กำหนด (ตามข้อ ๔) โดยยึด ปี พ.ศ. เป็นเกณฑ์

ข้อ ๖ การสมัครเข้าแข่งขัน ทีมหนึ่ง ส่งนักกีฬาเข้าร่วมการแข่งขันจำนวนไม่น้อยกว่า ๕ คน แต่ไม่เกิน ๑๕ คน และเจ้าหน้าที่ทีมไม่เกิน ๓ คน

ข้อ ๗ หลักฐานประกอบการสมัครเข้าร่วมการแข่งขัน

๗.๑ ใบสมัครและแผนผังติดรูปถ่ายตามที่สำนักการศึกษากำหนด

๗.๑.๑ รูปถ่ายของนักกีฬา จำนวนไม่เกิน ๑๕ คน ผู้ฝึกสอนหรือผู้ควบคุมทีม จำนวนคนละ ๑ รูป ติดลงในแผนผังรูปให้เรียบร้อย พร้อมลายมือชื่อของผู้เข้าแข่งขันและผู้ควบคุมทีมในแผนผังรูปนักกีฬา โดยใส่รายละเอียดของนักกีฬา ในแผนผังรูปให้เรียบร้อย ครบถ้วน ต้องประทับตราโรงเรียน/สำนักงานเขต พร้อมทั้งให้ผู้บริหารสถานศึกษา ลงนามรับรอง

๗.๑.๒ ใบสมัครเข้าแข่งขัน ไม่ต้องติดรูปถ่าย โดยรายละเอียดของนักเรียนที่เข้าแข่งขัน ให้ครบถ้วน พร้อมการรับรองของผู้ปกครอง และการรับรองของผู้บริหารสถานศึกษาให้ครบถ้วน

๗.๒ สำเนาบัตรประจำตัวประชาชน ที่ครูประจำชั้นของนักกีฬาผู้นั้นเป็นผู้รับรองสำเนา

ข้อ ๘ วิธีสมัครเข้าร่วมแข่งขัน

๘.๑ การแข่งขันในระดับสำนักงานเขตให้ดำเนินการ ตามระเบียบการแข่งขันของสำนักการศึกษา เป็นเกณฑ์โดยอนุโลม และตามข้อตกลงของคณะกรรมการระดับกลุ่มสำนักงานเขตเพิ่มเติม โดยสมัครเข้าแข่งขัน ในนามทีมโรงเรียน ตามความพร้อมของโรงเรียน ตามความสมัครใจ ส่งใบสมัครตามวันและเวลาที่กำหนด ที่สำนักงานเขตที่เป็นเจ้าภาพจัดการแข่งขัน การจัดการแข่งขันในระดับสำนักงานเขต เพื่อหาตัวแทนสำนักงานเขต

๘.๒ การแข่งขันในระดับกลุ่มสำนักงานเขต (โซน) จำนวน ๖ กลุ่มสำนักงานเขต (โซน) การจัดกลุ่มสำนักงานเขต (โซน) ให้ยึดตามระเบียบสำนักการศึกษา ว่าด้วยการแข่งขันกีฬานักเรียนสังกัด กรุงเทพมหานคร พ.ศ. ๒๕๕๙ เป็นหลัก ให้สมัครเข้าแข่งขันในนามทีมสำนักงานเขต โดยความพร้อมและตามสมัครใจของแต่ละโรงเรียนที่ได้ตำแหน่งชนะเลิศในการแข่งขันคัดเลือกในระดับสำนักงานเขต (ข้อ ๘.๑) โดยสมัครกับสำนักงานเขตที่เป็นเจ้าภาพกลุ่มเขต (โซน) กำหนดหลักฐานการสมัครให้เป็นไปตามระเบียบในข้อ ๗ ทำการแข่งขันจนได้ทีมชนะเลิศ ให้ทีมชนะเลิศในแต่ละรุ่นจำนวน ๑ ทีม เป็นตัวแทนกลุ่มสำนักงานเขต (โซน) รวมจำนวน ๖ กลุ่มสำนักงานเขต (โซน) เข้าแข่งขันในระดับกรุงเทพมหานคร

๘.๓ การสมัครแข่งขันในระดับกรุงเทพมหานคร ให้เป็นไปตาม ระเบียบสำนักการศึกษา ว่าด้วยการแข่งขันกีฬานักเรียนสังกัดกรุงเทพมหานคร พ.ศ. ๒๕๕๙ หมวด ๔ ให้ทีมสำนักงานเขตที่ชนะเลิศในระดับกลุ่มสำนักงานเขต (โซน) เป็นตัวแทนในนามทีมตัวแทนกลุ่มสำนักงานเขต (โซน) กลุ่มเขตละ ๑ ทีม จำนวน ๖ รุ่น เข้าแข่งขันในระดับกรุงเทพมหานคร

ข้อ ๙ การแข่งขันในระดับกรุงเทพมหานคร

๙.๑ ให้ทีมที่ชนะเลิศที่ ๑ เป็นตัวแทนกลุ่มเขต (โซน) จัดส่งหลักฐานการสมัคร หลักฐานนักกีฬา (ตามที่ระบุไว้ในข้อ ๖) โดยนำเอกสารการสมัครและเอกสารของนักกีฬาอย่างครบถ้วน นำส่งคณะกรรมการจัดการแข่งขันในวันแรกที่ทีมทำการแข่งขัน ก่อนเวลา ๑ ชั่วโมง โดยทีมสามารถตรวจสอบโปรแกรมการแข่งขันได้ที่เว็บไซต์ของสำนักการศึกษา

๙.๒ ทีมที่ยื่นใบสมัคร...

๙.๒ ทีมที่ยื่นใบสมัครและหลักฐานการแข่งขันแล้ว ไม่สามารถเปลี่ยนแปลง หรือเพิ่มเติม รายชื่อนักกีฬาอีก ไม่ว่ากรณีใด

๙.๓ การตรวจสอบหลักฐานของนักกีฬา ดำเนินการ ดังนี้

๙.๓.๑ ให้มีการตรวจสอบความเรียบร้อยของหลักฐานนักกีฬาที่สมัครเข้าร่วมการแข่งขันก่อน ในเรื่องของ รูปถ่าย ชื่อ-สกุล วัน เดือน ปีเกิด มีหลักฐานประกอบใบสมัครอย่างเรียบร้อย โดยมีการลงนาม รับรองของผู้บริหารสถานศึกษาอย่างครบถ้วน

๙.๓.๒ ให้สิทธิเจ้าหน้าที่จัดการแข่งขันตรวจสอบหลักฐานของนักกีฬา ณ วันแรกของการแข่งขัน หากเจ้าหน้าที่จัดการแข่งขันตรวจสอบหลักฐานนักกีฬาพบว่า นักกีฬาคนใดมีหลักฐานไม่ถูกต้อง ครบถ้วน หรือ คุณสมบัติไม่ถูกต้องให้ตัดสิทธิ์นักกีฬาผู้นั้นออกจากทีม และถ้าหากนักกีฬาทีมโรงเรียนใด ถูกตัดสิทธิ์จนเหลือนักกีฬาในทีมน้อยกว่า ๕ คน ทีมโรงเรียนนั้นจะถูกตัดสิทธิ์ในการแข่งขัน โดยทีมนั้นไม่มีสิทธิ์ แก้ไข เพิ่มเติมหลักฐานใด ๆ อีก และจะเรียกร้องสิทธิใด ๆ อีกไม่ได้

๙.๓.๓ ภายหลังจากการแข่งขัน ถ้าปรากฏว่า หลักฐานของนักกีฬาทีมใดที่ชื่อ - สกุล หรือวัน เดือน ปีเกิด ของนักกีฬาไม่ตรงกับความเป็นจริงกับใบสมัครเข้าร่วมแข่งขัน คุณสมบัติไม่เป็นไปตามกำหนด (ข้อ ๔) โดยการประท้วงของคู่แข่ง ให้ปรับทีมนั้นเป็นแพ้ ตัดสิทธิ์ทีมนั้นออกจากการแข่งขัน และให้พิจารณา ลงโทษนักกีฬา ผู้ฝึกสอน ผู้รับมอบอำนาจที่ลงนามในใบสมัคร โดยอ้างว่าไม่รู้ข้อเท็จจริง หรือไม่ทราบระเบียบ การแข่งขันไม่ได้

ข้อ ๑๐ กติกาการแข่งขัน

(๑) ใช้กติกาการแข่งขันฟุตบอลของสหพันธ์ฟุตบอลนานาชาติ (FIFA) ซึ่งสมาคมฟุตบอล แห่งประเทศไทย ได้ประกาศใช้แล้ว โดยมีได้ชัดกับข้อกำหนดการแข่งขันกีฬาฟุตบอลชาย กีฬานักเรียนสังกัด กรุงเทพมหานคร ครั้งที่ ๓๑ พ.ศ. ๒๕๖๑ “ข้างน้อยเกมส์”

(๒) นักกีฬา/ผู้ฝึกสอน/ผู้ควบคุมทีมที่ส่งทีมเข้าร่วมการแข่งขันต้องยอมรับคำตัดสินของ กรรมการผู้ตัดสิน โดยเด็ดขาด จะอุทธรณ์ใด ๆ มิได้

ข้อ ๑๑ การจัดการแข่งขัน

(๑) กำหนดระยะเวลาการแข่งขัน กำหนด ดังนี้

๑.๑ รุ่นอายุไม่เกิน ๘ ปี แบ่งออกเป็น ๒ ครั้ง เท่าๆ กัน แข่งขันครั้งละ ๑๒ นาที พักระหว่างครึ่งเวลาไม่เกิน ๕ นาที

๑.๒ รุ่นอายุไม่เกิน ๑๐ ปี แบ่งออกเป็น ๒ ครั้ง เท่าๆ กัน แข่งขันครั้งละ ๑๒ นาที พักระหว่างครึ่งเวลาไม่เกิน ๕ นาที

๑.๓ รุ่นอายุไม่เกิน ๑๒ ปี แบ่งออกเป็น ๒ ครั้ง เท่าๆ กัน แข่งขันครั้งละ ๑๕ นาที พักระหว่างครึ่งเวลาไม่เกิน ๕ นาที

๑.๔ รุ่นอายุไม่เกิน ๑๔ ปี แบ่งออกเป็น ๒ ครั้ง เท่าๆ กัน แข่งขันครั้งละ ๑๕ นาที พักระหว่างครึ่งเวลาไม่เกิน ๕ นาที

๑.๕ รุ่นอายุไม่เกิน ๑๖ ปี แบ่งออกเป็น ๒ ครั้ง เท่าๆ กัน แข่งขันครั้งละ ๑๕ นาที พักระหว่างครึ่งเวลาไม่เกิน ๕ นาที

๑.๖ รุ่นอายุไม่เกิน ๑๘ ปี แบ่งออกเป็น ๒ ครั้ง เท่าๆ กัน แข่งขันครั้งละ ๑๕ นาที พักระหว่างครึ่งเวลาไม่เกิน ๕ นาที

(๒) การแข่งขัน...

(๒) การแข่งขัน (ระดับกรุงเทพมหานคร) ในรอบแรก แบ่งออกเป็น ๒ สาย ได้แก่ สาย ก. และสาย ข. สายละ ๓ ทีม คัดเอาทีมที่มีคะแนนที่ ๑ และที่ ๒ เข้ารอบรองชนะเลิศ

(๓) การแข่งขันในรอบรองชนะเลิศ ทีมที่มีคะแนนที่ ๑ ของสาย ก. พบทีมที่มีคะแนนที่ ๒ ของสาย ข. และทีมที่มีคะแนนที่ ๒ ของสาย ก. พบทีมที่มีคะแนนที่ ๑ ของสาย ข.

(๔) ทีมที่ชนะในรอบรองชนะเลิศไปชิงชนะเลิศและทีมที่แพ้ในรอบรองชนะเลิศทั้ง ๒ ทีม ได้อันดับที่ ๓ (ไม่มีการชิงอันดับที่ ๓)

ข้อ ๑๒ ผลการแข่งขันและการให้คะแนน

(๑) ทีมที่แข่งขัน ทีมชนะได้ ๓ คะแนน/ทีมที่แพ้ได้ ๐ คะแนน ทีมเสมอกัน ได้ทีมละ ๑ คะแนน ทีมที่ไม่มาแข่งขันหรือทีมที่มาแข่งขันล่าช้า ให้มีสภาพเป็นฝ่ายแพ้ คู่แข่งขันเป็นฝ่ายชนะได้ ๓ คะแนน

(๒) กรณีการแข่งขันรอบแรก ทีมที่มีคะแนนเท่ากันเพื่อคัดทีมเข้ารอบ หรือเพื่อหาทีมที่ ๑ หรือที่ ๒ ของสาย ให้ใช้วิธีการจับฉลาก (ไม่มีการนับประตูได้ - เสีย) โดยเจ้าหน้าที่หรือคณะกรรมการจัดการแข่งขัน ต้องดำเนินการทันทีหลังจากการแข่งขันครั้งสุดท้ายของรอบนั้นๆ โดยผู้ควบคุมทีมหรือผู้ได้รับมอบหมายของทีมนั้นๆ เป็นผู้จับฉลาก ถ้าไม่มีผู้รับผิดชอบของทีมมาร่วมในการจับฉลาก คณะกรรมการจะดำเนินการแทน ผลของการจับฉลากถือเป็นยุติ จะประท้วงหรืออุทธรณ์กรณีใดๆ มิได้

(๓) การแข่งขันในรอบรองชนะเลิศ หรือรอบชิงชนะเลิศ หลังจากหมดเวลาการแข่งขันของครึ่งเวลาหลังแล้วปรากฏว่าผลเสมอกัน ให้หาผู้ชนะโดยการเตะโทษ ณ จุดเตะโทษโดยไม่มีการต่อเวลาพิเศษ

ข้อ ๑๓ ข้อปฏิบัติในการแข่งขัน

(๑) ให้ผู้ควบคุมทีมนำนักกีฬาไปทำการแข่งขันตามวัน เวลาและสถานที่ที่กำหนดไว้ก่อนการแข่งขัน ไม่น้อยกว่า ๒๐ นาที และทำการส่งรายชื่อ/หมายเลขผู้เล่นที่จะลงทำการแข่งขัน/ผู้เล่นสำรอง จำนวนไม่เกิน ๑๕ คน ตามแบบฟอร์มที่กำหนด

(๒) ทีมใดที่มาทำการแข่งขันช้ากว่าเวลาที่กำหนด หรือทีมใดที่มีนักกีฬาน้อยกว่า ๕ คน คณะกรรมการจะให้เวลาแก่ทีมอีก ๑๐ นาที หากเกินกว่าเวลานี้แล้ว ทีมนั้นยังไม่พร้อมหรือยังไม่ปรากฏ ในสนามแข่งขัน ทีมนั้นจะถูกปรับให้เป็นแพ้ในการแข่งขันนัดนั้น

(๓) ทีมที่มาแข่งขันล่าช้าจะเรียกรอของเวลาเพื่ออบอุ่นร่างกายนักกีฬาจากคณะกรรมการมิได้ เมื่อถึงกำหนดเวลาการแข่งขันแล้ว ให้คณะกรรมการผู้ตัดสิน ดำเนินการแข่งขันได้เลย

(๔) นักกีฬาที่ถูกคาดโทษ (ใบเหลือง) ๒ ครั้ง ไม่มีสิทธิลงทำการแข่งขันในนัดถัดไป ๑ ครั้ง

(๕) นักกีฬาที่ถูกไล่ออก (ใบแดง) ๑ ครั้ง ไม่มีสิทธิลงทำการแข่งขันในนัดถัดไป ๑ ครั้ง และนักกีฬาที่ถูกใบแดง ๒ ครั้ง จะถูกตัดสิทธิให้ออกจากการแข่งขันประจำปีนั้น

(๖) ในระหว่างการแข่งขัน ทีมใดที่ผู้เล่นต้องออกจากสนามแข่งขันจนเหลือผู้เล่นน้อยกว่า ๒ คน (ในสนาม) ทีมนั้นจะถูกปรับให้เป็นแพ้ในการแข่งขันนัดนั้น

(๗) การเปลี่ยนตัวผู้เล่น สามารถเปลี่ยนตัวได้ไม่จำกัดจำนวนในขณะที่ทำการแข่งขัน กำลังดำเนินการอยู่ (ยกเว้นผู้รักษาประตู ต้องเปลี่ยนขณะที่ลูกบอลอยู่นอกการเล่น) โดยผู้เล่นที่เปลี่ยนตัวออกมาจากสนามแล้วจึงสามารถเปลี่ยนตัวเข้าไปเล่นได้

(๘) อุปกรณ์ผู้เล่นประกอบด้วย เสื้อยืด กางเกงขาสั้น ถุงเท้ายาวที่เป็นสีและแบบเดียวกัน (ยกเว้นผู้รักษาประตูอาจใส่เสื้อแขนยาวและกางเกงขาสั้นยาวได้) มีหมายเลขที่เสื้อและกางเกงที่มองเห็นได้ชัดเจน ใส่สนับแข้งและสวมรองเท้าพื้นเรียบไม่มีปุ่ม ผู้เล่นที่ใส่เสื้อหมายเลขใด จะเปลี่ยนเลขไม่ได้ตลอดเวลาการแข่งขัน (ผู้เล่นที่เปลี่ยนเป็นผู้รักษาประตู ต้องใช้หมายเลขเดิมของผู้เล่นนั้นๆ ด้วย)

๙) ทีมที่มีเจตนา...

(๙) ทีมที่มีเจตนาที่จะไม่ลงทำการแข่งขัน หรือเจตนาผลออกจากการแข่งขัน ในขณะที่การแข่งขันที่กำลังดำเนินการอยู่ ให้ถือว่าทีมนั้นผิดมารยาทอย่างร้ายแรง ให้ตัดสิทธิทีมนั้นออกจากการแข่งขัน

(๑๐) ทีมใดก่อเหตุวุ่นวายมีเรื่องชกต่อย ไม่ว่าจะป็นนักกีฬา/กองเชียร์หรือเจ้าหน้าที่ทีม คณะกรรมการจัดการแข่งขัน จะรายงานเกี่ยวกับความประพฤติให้แก่หน่วยงานที่เกี่ยวข้องทราบและพิจารณา ดำเนินการตามที่เหมาะสมต่อไป

(๑๑) ให้มีเจ้าหน้าที่ของทีมที่ได้รับการแต่งตั้ง (ข้าราชการกรุงเทพมหานคร) ลงไปในสนามแข่งขันไม่เกิน ๓ คน โดยห้ามมิให้เจ้าหน้าที่ทีมผู้ปกครองเดินสอนนักกีฬารอบ ๆ สนาม ที่ขัดขวางการปฏิบัติหน้าที่ของคณะกรรมการผู้ตัดสินและห้ามมิให้ผู้ไม่เกี่ยวข้องก่อกวนทีมลงสนามการแข่งขันโดยเด็ดขาด

ข้อ ๑๔ การประท้วง

(๑) ทีมที่จะประท้วงเกี่ยวกับคุณสมบัติของนักกีฬา ให้บุคคลที่ลงนามในใบสมัครหรือผู้รับมอบอำนาจลงนามในใบประท้วงเป็นลายลักษณ์อักษร โดยมีข้อความชัดเจน สมบูรณ์และมีหลักฐานการประท้วง ประกอบให้เรียบร้อย ยื่นแก่ประธานคณะกรรมการจัดการแข่งขันภายใน ๒๔ ชั่วโมง หลังจากการแข่งขันเสร็จสิ้น พร้อมเงินประกันการประท้วงครั้งละ ๕๐๐ บาท (ห้าร้อยบาทถ้วน) หากการประท้วง ไม่เป็นจริง ให้รับเงินประกัน เป็นรายได้ของกรุงเทพมหานคร

(๒) เมื่อคณะกรรมการจัดการแข่งขันได้รับคำประท้วงแล้ว จะดำเนินการประชุมพิจารณา การประท้วงทันที ภายใน ๒๔ ชั่วโมง ทีมที่ถูกประท้วงต้องมาชี้แจงข้อกล่าวหาในการประท้วง หากทีมสละสิทธิ์ ไม่ขอแก้ข้อประท้วงและยอมรับคำประท้วงนั้นว่าเป็นจริง ทีมนั้นจะถูกตัดสิทธิออกจากการแข่งขัน และคณะกรรมการ จะทำรายงานต่อผู้บังคับบัญชาที่เกี่ยวข้องเพื่อพิจารณาการลงโทษที่เหมาะสมต่อไป

(๓) การประท้วงคุณสมบัติของนักกีฬา ให้ดำเนินการประท้วงได้ในรอบแรก และรอบรองชนะเลิศ เท่านั้น เมื่อทีมเข้าแข่งขันในรอบชิงชนะเลิศแล้ว จะทำการประท้วงมิได้

(๔) ระหว่างที่มีการประท้วงคุณสมบัตินักกีฬา ให้การแข่งขันดำเนินการไปตามกำหนดเวลา ของการแข่งขันที่วางไว้โดยมิให้หยุดชะงัก จนกว่าเวลาการแข่งขันจะสิ้นสุด

(๕) คำตัดสินของคณะกรรมการจัดการแข่งขันให้ถือเป็นเด็ดขาด จะอุทธรณ์ใด ๆ มิได้

ข้อ ๑๕ บทลงโทษ

(๑) ทีมที่ส่งนักกีฬาเข้าร่วมการแข่งขัน ให้ถือปฏิบัติตามข้อกำหนดการแข่งขันกีฬา ฟุตบอลชาย กีฬานักเรียนสังกัดกรุงเทพมหานคร ครั้งที่ ๓๓ พ.ศ. ๒๕๖๑ “ซังน้อยเกมส์” โดยเคร่งครัด ตั้งแต่การแข่งขัน ในระดับกลุ่มเขตเป็นต้นไป หากทีมใดกระทำการหรือดเว้นกระทำการอันเป็นการฝ่าฝืนต่อ ข้อกำหนดดังกล่าวแล้ว คณะกรรมการจัดการแข่งขันสามารถดำเนินการเพื่อความยุติธรรมได้ และสามารถ ดำเนินการรายงานผู้บังคับบัญชาลงโทษตามเหมาะสมเพื่อมิให้เป็นเยี่ยงอย่างได้

(๒) ทีมที่เข้าแข่งขัน จะต้องควบคุมมารยาทของเจ้าหน้าที่ทีมอย่างเคร่งครัด หากเจ้าหน้าที่ทีม คนใดกล่าวหรือแสดงกิริยาที่ดูถูก ต่ำท้อ ก้าวร้าวโดยไม่สมควร ต่อคณะกรรมการผู้ตัดสิน หรือ คณะกรรมการ จัดการแข่งขัน คณะกรรมการจัดการแข่งขันจะทำการตักเตือน หากไม่เคารพระเบียบการแข่งขัน คณะกรรมการฯ จะทำการบันทึกพฤติกรรม และทำรายงานต่อผู้บังคับบัญชาตามลำดับชั้น และทีมนั้นจะถูกลงโทษทางวินัยตาม สมควรและถูกโทษห้ามเข้าแข่งขันในปีต่อไป มีระยะเวลา ๑ ปี

(๓) หากปรากฏว่าทีมถูกประท้วงคุณสมบัติของนักกีฬา จนไม่มีทีมที่จะทำการแข่งขันใน รอบรองชนะเลิศ หรือรอบชิงชนะเลิศในรอบใดรอบหนึ่งได้ ทีมที่มีคุณสมบัติพร้อม อาจได้รับตำแหน่งและ เหรียญรางวัลโดยมิต้องทำการแข่งขันเลยก็ได้

ข้อ ๑๖ รางวัลในการแข่งขัน

(๑) สำนักการศึกษาจะมอบเหรียญทอง เหรียญเงิน และเหรียญทองแดง พร้อมทั้งเกียรติบัตรแก่ทีมที่ชนะเลิศอันดับที่ ๑ อันดับที่ ๒ และอันดับที่ ๓ ของแต่ละรุ่นอายุ

(๒) นักกีฬาที่มีความสามารถ และทักษะในการเล่นดีเด่น จะได้พิจารณาให้เป็นนักกีฬาดีเด่น ได้รับรางวัลตามที่สำนักศึกษากำหนด จำนวน ๑ รางวัล

ข้อ ๑๗ คณะกรรมการจัดการแข่งขัน จะเป็นผู้พิจารณาคัดเลือกนักกีฬาและผู้ฝึกสอนเพื่อเป็นตัวแทนนักกีฬาฟุตบอลนักเรียนกรุงเทพมหานคร เพื่อเข้าร่วมการแข่งขันกีฬานักเรียนองค์กรปกครองส่วนท้องถิ่นแห่งประเทศไทย ครั้งที่ ๓๖ โดยพิจารณาจาก

(๑) นักกีฬาและผู้ฝึกสอนในทีมที่ได้รับรางวัลชนะเลิศ หรือรองชนะเลิศอันดับ ๑ หรือ ๒

(๒) นักกีฬาและผู้ฝึกสอนที่มีความสามารถ มีทักษะในการเล่น การแก้ปัญหา การควบคุมอารมณ์

ข้อ ๑๘ สำนักการศึกษาและคณะกรรมการจัดการแข่งขัน จะไม่รับผิดชอบความเสียหายใด ๆ อันเกิดแก่ทีมที่ส่งนักกีฬาเข้าร่วมการแข่งขัน ผู้ควบคุมทีม ผู้ฝึกสอนและนักกีฬา จะร้องทุกข์ หรือฟ้องร้องเรียกค่าเสียหายมิได้

ข้อ ๑๙ หากมีกรณีใด นอกเหนือจากที่กำหนดไว้ในข้อกำหนดนี้ ให้อยู่ในดุลยพินิจของคณะกรรมการจัดการแข่งขัน เป็นผู้วินิจฉัยชี้ขาด และคำวินิจฉัยชี้ขาดให้ถือเป็นที่ยุติจะอุทธรณ์ใด ๆ มิได้

ข้อกำหนดการแข่งขันกีฬาฟุตบอลหญิง
กีฬานักเรียนสังกัดกรุงเทพมหานคร ครั้งที่ ๓๑ พ.ศ. ๒๕๖๑
“ช้างน้อยเกมส์”

ข้อ ๑ คณะกรรมการจัดการแข่งขันกีฬานักเรียนสังกัดกรุงเทพมหานคร ครั้งที่ ๓๑

- ๑.๑ ประธานกรรมการ ผู้อำนวยการสำนักการศึกษา
๑.๒ รองประธานกรรมการ รองผู้อำนวยการสำนักการศึกษา
(สังฆราชการกองพัฒนาข้าราชการครูกรุงเทพมหานคร)
๑.๓ เลขานุการ ผู้อำนวยการกองพัฒนาข้าราชการครูกรุงเทพมหานคร
สำนักการศึกษา
๑.๔ ผู้ประสานงาน นายพงศกนต์ ธารไชย โทร. ๐๘ ๑๕๔๖ ๘๕๖๔
๑.๕ สถานที่ติดต่อ กองพัฒนาข้าราชการครูกรุงเทพมหานคร สำนักการศึกษา
๘๖๙ ถนนลาดหญ้า เขตคลองสาน กรุงเทพฯ ๑๐๖๐๐
โทร. ๐ ๒๔๓๗ ๖๖๓๑ - ๕ ต่อ ๓๔๖๙/๓๔๓๐
เว็บไซต์ sites.google.com/site/changnoygames

ข้อ ๒ คณะกรรมการฝ่ายจัดการแข่งขันกีฬาฟุตบอลหญิง

- ๒.๑ ประธานกรรมการ นางวรรณ ลาเลิศ
ผู้อำนวยการสถานศึกษาโรงเรียนสุเหร่าลำนายโส
สำนักงานเขตลาดกระบัง
๒.๒ รองประธานกรรมการ บุคคลที่กรุงเทพมหานคร แต่งตั้ง
๒.๓ กรรมการ บุคคลที่กรุงเทพมหานคร แต่งตั้ง
๒.๔ เลขานุการ บุคคลที่กรุงเทพมหานคร แต่งตั้ง

ข้อ ๓ ระเบียบและกติกาการแข่งขัน

๓.๑ ระเบียบสำนักการศึกษา ว่าด้วยการแข่งขันกีฬานักเรียนสังกัดกรุงเทพมหานคร พ.ศ. ๒๕๕๙

๓.๒ กติกาการแข่งขันฟุตบอลของสหพันธ์ฟุตบอลนานาชาติ (FIFA) ซึ่งสมาคมฟุตบอลแห่งประเทศไทย ได้ประกาศใช้แล้ว

๓.๓ ข้อกำหนดการแข่งขันกีฬาฟุตบอลหญิง กีฬานักเรียนสังกัดกรุงเทพมหานคร ครั้งที่ ๓๑

พ.ศ. ๒๕๖๑ “ช้างน้อยเกมส์”

๓.๔ ในกรณีที่เกิดปัญหาที่ไม่ได้ระบุไว้ในระเบียบ การวินิจฉัยนั้น ๆ ให้เป็นหน้าที่ของ

คณะกรรมการจัดการแข่งขันเป็นผู้ตัดสิน

ข้อ ๔ ให้จัดการแข่งขันกีฬาฟุตบอลหญิง จำนวน ๖ รุ่น คือ

- ๔.๑ รุ่นอายุไม่เกิน ๘ ปี หญิง (ไม่เกิดก่อน พ.ศ. ๒๕๕๓)
๔.๒ รุ่นอายุไม่เกิน ๑๐ ปี หญิง (ไม่เกิดก่อน พ.ศ. ๒๕๕๑)
๔.๓ รุ่นอายุไม่เกิน ๑๒ ปี หญิง (ไม่เกิดก่อน พ.ศ. ๒๕๔๙)
๔.๔ รุ่นอายุไม่เกิน ๑๔ ปี หญิง (ไม่เกิดก่อน พ.ศ. ๒๕๔๗)
๔.๕ รุ่นอายุไม่เกิน ๑๖ ปี หญิง (ไม่เกิดก่อน พ.ศ. ๒๕๔๕)
๔.๖ รุ่นอายุไม่เกิน ๑๘ ปี หญิง (ไม่เกิดก่อน พ.ศ. ๒๕๔๓)

ข้อ ๕ คุณสมบัติ...

ข้อ ๕ คุณสมบัติของผู้เข้าแข่งขัน

๕.๑ เป็นนักเรียนที่กำลังศึกษาอยู่ในโรงเรียนสังกัดกรุงเทพมหานคร

๕.๒ อายุไม่มากกว่าในระดับอายุที่กำหนด (ตามข้อ ๔) โดยยึดปี พ.ศ. เป็นเกณฑ์

ข้อ ๖ การสมัครเข้าแข่งขัน

ทีมหนึ่ง ส่งนักกีฬาเข้าร่วมการแข่งขันจำนวนไม่น้อยกว่า ๕ คน แต่ไม่เกิน ๑๒ คน และเจ้าหน้าที่ทีมไม่เกิน ๓ คน ยกเว้นนักเรียนโรงเรียนกีฬาและนักเรียนในโครงการกีฬากรุงเทพมหานครไม่ให้นำเข้าร่วมการแข่งขันทุกรุ่นอายุ

ข้อ ๗ หลักฐานประกอบการสมัครเข้าร่วมการแข่งขัน

๗.๑ ใบสมัครและแผนผังถ่ายรูปถ่ายตามที่สำนักการศึกษากำหนด โดยดำเนินการ ดังนี้

๗.๑.๑ รูปถ่ายของนักกีฬา จำนวนไม่เกิน ๑๒ คน ผู้ฝึกสอน หรือผู้ควบคุมทีม จำนวนคนละ ๑ รูป ตัดลงในแผนผังรูป พร้อมลายเซ็นของผู้เข้าแข่งขัน และผู้ควบคุมทีม ในแผนผังรูปนักกีฬา โดยใส่รายละเอียดของนักกีฬาในแผนผังให้เรียบร้อย ครบถ้วน ต้องประทับตราโรงเรียน พร้อมทั้งให้ผู้บริหารสถานศึกษาลงนามรับรอง

๗.๑.๒ ใบสมัครเข้าแข่งขัน ไม่ต้องติดรูปถ่าย โดยใส่รายละเอียดของนักเรียนที่เข้าแข่งขันให้ครบถ้วน พร้อมการรับรองของผู้ปกครอง และการรับรองของผู้บริหารให้ครบถ้วน

๗.๑.๓ บัตรประจำตัวประชาชนของนักกีฬา และนักกีฬาผู้นั้นเป็นผู้รับรองสำเนา หรือใบรับรองของโรงเรียนโดยระบุ ชื่อ - สกุล วันเดือนปีเกิด และเลขประจำตัวนักเรียน โดยครูประจำชั้น ผู้บริหารโรงเรียนลงนามรับรอง และประทับตราโรงเรียน

ข้อ ๘ วิธีสมัครเข้าร่วมแข่งขัน

๘.๑ การแข่งขันในระดับสำนักงานเขตให้ดำเนินการ ตามระเบียบการแข่งขันของสำนักการศึกษา เป็นเกณฑ์โดยอนุโลม และตามข้อตกลงของคณะกรรมการระดับกลุ่มสำนักงานเขตเพิ่มเติม โดยสมัครเข้าแข่งขันในนามทีมโรงเรียน ตามความพร้อมของโรงเรียน ตามความสมัครใจ ส่งใบสมัครตามวันและเวลาที่กำหนดที่สำนักงานเขตที่เป็นเจ้าภาพจัดการแข่งขัน การจัดการแข่งขันในระดับสำนักงานเขต เพื่อหาตัวแทนสำนักงานเขต

๘.๒ การแข่งขันในระดับกลุ่มสำนักงานเขต (โซน) จำนวน ๖ กลุ่มสำนักงานเขต (โซน) การจัดกลุ่มสำนักงานเขต (โซน) ให้ยึดตามระเบียบสำนักการศึกษา ว่าด้วยการแข่งขันกีฬานักเรียนสังกัดกรุงเทพมหานคร พ.ศ. ๒๕๕๙ เป็นหลัก ให้สมัครเข้าแข่งขันในนามทีมสำนักงานเขต โดยความพร้อมและตามสมัครใจของแต่ละโรงเรียนที่ได้ตำแหน่งชนะเลิศในการแข่งขันคัดเลือกในระดับสำนักงานเขต (ข้อ ๘.๑) โดยสมัครกับสำนักงานเขตที่เป็นเจ้าภาพกลุ่มเขต (โซน) กำหนดหลักฐานการสมัครให้เป็นไปตามระเบียบในข้อ ๗ ทำการแข่งขันจนได้ทีมชนะเลิศ ให้ทีมชนะเลิศในแต่ละรุ่นจำนวน ๑ ทีม เป็นตัวแทนกลุ่มสำนักงานเขต (โซน) รวมจำนวน ๖ กลุ่มสำนักงานเขต (โซน) เข้าแข่งขันในระดับกรุงเทพมหานคร

๘.๓ การแข่งขันในระดับกรุงเทพมหานคร ให้ทีมโรงเรียน/สำนักงานเขต ที่ชนะเลิศในระดับกลุ่มเขต(โซน) เป็นตัวแทน โดยสามารถรวมตัวผู้เล่นร่วมกันกับทีมในเขตที่อยู่ในกลุ่มเขต(โซน) เดียวกัน ให้เป็นทีมเดียวกันเพื่อเป็นตัวแทนในนามทีมตัวแทนกลุ่มเขต(โซน) ได้ กลุ่มเขต(โซน)ละ ๑ ทีม จำนวน ๖ รุ่น เพื่อเข้าแข่งขันในระดับกรุงเทพมหานคร

ข้อ ๙ การแข่งขันในระดับกรุงเทพมหานคร

๙.๑ ให้ทีมที่ชนะเลิศที่ ๑ เป็นตัวแทนกลุ่มเขต(โซน) จัดส่งหลักฐานการสมัคร หลักฐานนักกีฬา (ตามที่ระบุไว้ในข้อ ๖) โดยนำเอกสารการสมัครและเอกสารของนักกีฬาที่สมบูรณ์ ครบถ้วนไปแสดงที่สนามแข่งขันในวันแรกของการแข่งขัน โดยดูได้จากโปรแกรมการแข่งขัน (สามารถดูโปรแกรมการแข่งขันได้จากเว็บไซต์สำนักการศึกษา)

๙.๒ ทีมใดที่ยื่น...

๙.๒ ทีมใดที่ยื่นใบสมัครและหลักฐานการแข่งขัน และได้ทำการแข่งขันในวันแรกของการแข่งขันแล้ว ไม่สามารถเปลี่ยนแปลงหรือเพิ่มเติมรายชื่อนักกีฬาได้อีก ไม่ว่าจะกรณีใด

๙.๓ การตรวจสอบหลักฐานของนักกีฬา ดำเนินการ ดังนี้

๙.๓.๑ ให้มีการตรวจสอบความเรียบร้อยของหลักฐานนักกีฬาที่สมัครเข้าร่วมการแข่งขันในวันแรกของการแข่งขัน โดยมีหลักฐานประกอบใบสมัครอย่างเรียบร้อย โดยมีการลงนามรับรองของผู้บริหารสถานศึกษาอย่างครบถ้วน

๙.๓.๒ ให้สิทธิเจ้าหน้าที่จัดการแข่งขันตรวจสอบหลักฐานของนักกีฬา หากเจ้าหน้าที่ตรวจสอบหลักฐานนักกีฬา พบว่านักกีฬาคนใดมีหลักฐานไม่ถูกต้อง ครบถ้วน หรือคุณสมบัติไม่ถูกต้อง ให้ตัดสิทธินักกีฬาผู้นั้นออกจากทีม และถ้าหากนักกีฬาทีมโรงเรียนใดถูกตัดสิทธิจนเหลือนักกีฬาในทีมน้อยกว่า ๕ คน ทีมโรงเรียนนั้นจะถูกตัดสิทธิในการแข่งขัน โดยทีมนั้นไม่มีสิทธิ์แก้ไข เพิ่มเติมหลักฐานใด ๆ อีก และจะเรียกร้องสิทธิใด ๆ อีกไม่ได้

๙.๓.๓ ภายหลังจากการแข่งขัน ถ้าปรากฏว่าหลักฐานของนักกีฬาทีมใดที่มีรูป มีชื่อ – สกุล หรือ วันเดือนปีเกิด ของนักกีฬา ไม่ตรงกับความเป็นจริงกับใบสมัครเข้าร่วมแข่งขัน โดยมีคุณสมบัติไม่เป็นไปตามกำหนด (ข้อ ๔) โดยมีการประท้วงของคู่แข่งชั้น ให้ปรับทีมนั้นเป็นแพ้ ตัดสิทธิทีมนั้นออกจากการแข่งขัน และคณะกรรมการจัดการแข่งขันจะทำรายงานการพิจารณาโทษนักกีฬา ผู้ฝึกสอน ผู้รับมอบอำนาจที่ลงนามในใบสมัครให้แก่สำนักการศึกษา โดยอ้างว่าไม่รู้ข้อเท็จจริง หรือไม่ทราบระเบียบการแข่งขันไม่ได้

ข้อ ๑๐ กติกาการแข่งขัน

๑๐.๑ ใช้กติกาการแข่งขันฟุตซอลของสหพันธ์ฟุตซอลนานาชาติ (FIFA) ซึ่งสมาคมฟุตบอลแห่งประเทศไทย ได้ประกาศใช้แล้ว โดยมีได้ขจัดกับข้อกำหนดการแข่งขันกีฬาฟุตซอลหญิง กีฬานักเรียนสังกัดกรุงเทพมหานคร ครั้งที่ ๓๑ พ.ศ. ๒๕๖๑ “ข้างน้อยเกมส์”

๑๐.๒ นักกีฬา ผู้ฝึกสอน ผู้ควบคุมทีม ที่ส่งทีมเข้าร่วมการแข่งขัน ต้องยอมรับคำตัดสินของกรรมการผู้ตัดสินโดยเด็ดขาด จะอุทธรณ์ใดๆ มิได้

ข้อ ๑๑ การจัดการแข่งขัน

๑๑.๑ กำหนดระยะเวลาการแข่งขัน กำหนด ดังนี้

๑๑.๑.๑ รุ่นอายุไม่เกิน ๘ ปี แบ่งออกเป็น ๒ ครั้ง เท่า ๆ กัน แข่งขันครั้งละ ๑๕ นาที พักระหว่างครึ่งเวลาไม่เกิน ๕ นาที

๑๑.๑.๒ รุ่นอายุไม่เกิน ๑๐ ปี แบ่งออกเป็น ๒ ครั้ง เท่า ๆ กัน แข่งขันครั้งละ ๑๕ นาที พักระหว่างครึ่งเวลาไม่เกิน ๕ นาที

๑๑.๑.๓ รุ่นอายุไม่เกิน ๑๒ ปี แบ่งออกเป็น ๒ ครั้ง เท่า ๆ กัน แข่งขันครั้งละ ๑๕ นาที พักระหว่างครึ่งเวลาไม่เกิน ๕ นาที

๑๑.๑.๔ รุ่นอายุไม่เกิน ๑๔ ปี แบ่งออกเป็น ๒ ครั้ง เท่า ๆ กัน แข่งขันครั้งละ ๑๕ นาที พักระหว่างครึ่งเวลาไม่เกิน ๕ นาที

๑๑.๑.๕ รุ่นอายุไม่เกิน ๑๖ ปี แบ่งออกเป็น ๒ ครั้ง เท่า ๆ กัน แข่งขันครั้งละ ๑๕ นาที พักระหว่างครึ่งเวลาไม่เกิน ๕ นาที

๑๑.๑.๖ รุ่นอายุไม่เกิน ๑๘ ปี แบ่งออกเป็น ๒ ครั้ง เท่า ๆ กัน แข่งขันครั้งละ ๑๕ นาที พักระหว่างครึ่งเวลาไม่เกิน ๕ นาที

๑๑.๒ การแข่งขัน...

๑๑.๒ การแข่งขัน (ระดับกรุงเทพมหานคร) ในรอบแรกแบ่งออกเป็น ๒ สาย ได้แก่ สาย ก. และ สาย ข. สายละ ๓ ทีม คัดเอาทีมที่มีคะแนนที่ ๑ และที่ ๒ เข้ารอบรองชนะเลิศ

๑๑.๓ การแข่งขันในรอบรองชนะเลิศ ทีมที่มีคะแนนที่ ๑ ของสาย ก. พบทีมที่มีคะแนนที่ ๒ ของสาย ข. และทีมที่มีคะแนนที่ ๒ ของสาย ก. พบทีมที่มีคะแนนที่ ๑ ของสาย ข.

๑๑.๔ ทีมที่ชนะในรอบรองชนะเลิศไปชิงชนะเลิศ และทีมที่แพ้ในรอบรองชนะเลิศทั้ง ๒ ทีม ได้อันดับที่ ๓ (ไม่มีการชิงอันดับที่ ๓)

ข้อ ๑๒ ผลการแข่งขัน และการให้คะแนน

๑๒.๑ ทีมที่แข่งขัน ทีมชนะได้ ๓ คะแนน ทีมที่แพ้ได้ ๐ คะแนน ทีมเสมอกันได้ทีมละ ๑ คะแนน ทีมที่ไม่มาแข่งขัน หรือทีมที่มาแข่งขันล่าช้า (ข้อ ๑๒.๒) ให้มีสภาพเป็นฝ่ายแพ้ คู่แข่งขันเป็นฝ่ายชนะ ได้ ๓ คะแนน

๑๒.๒ กรณีการแข่งขันรอบแรก ทีมที่มีคะแนนเท่ากัน เพื่อคัดทีมเข้ารอบ หรือเพื่อหาทีมที่ ๑ หรือที่ ๒ ของสาย ให้ใช้วิธีการจับสลาก (ไม่มีการนับประตูได้ - เสีย) โดยเจ้าหน้าที่ หรือคณะกรรมการจัดการแข่งขัน ต้องดำเนินการทันทีหลังจากการแข่งขันครั้งสุดท้ายของรอบนั้นๆ โดยผู้ควบคุมทีม หรือผู้ได้รับมอบหมายของทีมนั้นๆ เป็นผู้จับสลาก ถ้าไม่มีผู้รับผิดชอบของทีมมาร่วมในการจับสลาก คณะกรรมการจะดำเนินการแทนผลของการจับสลากถือเป็นยุติ จะประท้วงหรืออุทธรณ์กรณีใด ๆ มิได้

๑๒.๓ การแข่งขันในรอบรองชนะเลิศ หรือรอบชิงชนะเลิศ หลังจากหมดเวลาการแข่งขันของครึ่งเวลาหลังแล้ว ปรากฏว่าผลเสมอกัน ให้หาผู้ชนะโดยการเตะโทษ ณ จุดเตะโทษโดยไม่มีการต่อเวลาพิเศษ

ข้อ ๑๓ ข้อปฏิบัติในการแข่งขัน

๑๓.๑ ให้ผู้ควบคุมทีมนำนักกีฬาไปทำการแข่งขันตามวัน เวลา และสถานที่ที่กำหนดไว้ ก่อนการแข่งขันไม่น้อยกว่า ๒๐ นาที และทำการส่งรายชื่อ และหมายเลขผู้เล่นที่จะลงทำการแข่งขัน และผู้เล่นสำรอง ตามแบบฟอร์มที่กำหนด

๑๓.๒ ทีมใดที่มาทำการแข่งขันช้ากว่าเวลาที่กำหนด หรือทีมใดที่มีนักกีฬาน้อยกว่า ๕ คน คณะกรรมการจะให้เวลาแก่ทีมอีก ๑๐ นาที หากเกินกว่าเวลานี้แล้ว ทีมนั้นยังไม่พร้อม หรือยังไม่ปรากฏในสนามแข่งขัน ทีมนั้นจะถูกปรับให้เป็นแพ้ในการแข่งขันนัดนั้น

๑๓.๓ ทีมที่มาแข่งขันล่าช้า จะเรียกร้องขอเวลาเพื่ออบอุ่นร่างกายนักกีฬาจากคณะกรรมการ มิได้เมื่อถึงกำหนดเวลาการแข่งขันแล้ว ให้คณะกรรมการผู้ตัดสินดำเนินการแข่งขันได้เลย

๑๓.๔ นักกีฬาที่ถูกคาดโทษ (ใบเหลือง) ๒ ครั้ง ไม่มีสิทธิลงทำการแข่งขันในนัดถัดไป ๑ ครั้ง

๑๓.๕ นักกีฬาที่ถูกไล่ออก (ใบแดง) ๑ ครั้ง ไม่มีสิทธิลงทำการแข่งขันในนัดถัดไป ๑ ครั้ง และนักกีฬาที่ถูกใบแดง ๒ ครั้ง จะถูกตัดสิทธิให้ออกจากการแข่งขันประจำปีนั้น

๑๓.๖ ในระหว่างการแข่งขัน ทีมใดที่ผู้เล่นต้องออกจากสนามแข่งขันจนเหลือผู้เล่นน้อยกว่า ๒ คน (ในสนาม) ทีมนั้นจะถูกปรับให้เป็นแพ้ในการแข่งขันนัดนั้น

๑๓.๗ การเปลี่ยนตัวผู้เล่น สามารถเปลี่ยนตัวได้ไม่จำกัดจำนวน ในขณะที่การแข่งขันกำลังดำเนินการอยู่ (ยกเว้นผู้รักษาประตู ต้องเปลี่ยนขณะที่ลูกบอลอยู่นอกการเล่น) โดยผู้เล่นที่เปลี่ยนตัวออกมาแล้วสามารถเปลี่ยนตัวเข้าไปเล่นได้

๑๓.๘ อุปกรณ์ผู้เล่นประกอบด้วยเสื้อยืด กางเกงขาสั้น (ยกเว้นผู้รักษาประตูอาจใส่เสื้อแขนยาวและกางเกงขาวาวได้) ถุงเท้ายาวที่เป็นสีและแบบเดียวกัน ใส่สนับแข้ง และสวมรองเท้าพื้นเรียบไม่มีปุ่ม

๑๓.๙ ชุดแข่งขัน...

๑๓.๙ ชุดแข่งขันของผู้เล่นต้องมีสี และหมายเลขให้เรียบร้อย มองเห็นได้ชัดเจน ผู้รักษาประตูต้องมีสีชุดแข่งขันแตกต่างจากผู้เล่นอื่น ผู้เล่นที่ใส่เสื้อหมายเลขใด จะเปลี่ยนเลขไม่ได้ตลอดเวลาการแข่งขัน (ผู้เล่นที่เปลี่ยนเป็นผู้รักษาประตู ต้องใช้หมายเลขเดิมของผู้เล่นนั้นๆ ด้วย)

๑๓.๑๐ ทีมที่มีเจตนาที่จะไม่ลงทำการแข่งขัน หรือเจตนาผลออกจากการแข่งขัน จากการแข่งขันที่กำลังดำเนินการอยู่ ให้ถือว่าทีมนั้นผิดมารยาทอย่างร้ายแรง ให้ตัดสิทธิทีมนั้นออกจากการแข่งขัน

๑๓.๑๑ ทีมใดก่อเหตุวุ่นวาย มีเรื่องชกต่อย ไม่ว่าจะเป็่นนักกีฬา หรือกองเชียร์ หรือเจ้าหน้าที่ทีม คณะกรรมการจัดการแข่งขัน จะรายงานเกี่ยวกับความประพฤติให้แก่หน่วยงานที่เกี่ยวข้องทราบ และพิจารณาดำเนินการตามที่เหมาะสมต่อไป

๑๓.๑๒ ให้มีเจ้าหน้าที่ทีมลงไปในสนามแข่งขันไม่เกิน ๓ คน โดยห้ามมิให้เจ้าหน้าที่ทีมเดิน สอนนักกีฬารอบ ๆ สนาม ที่ขัดขวางการปฏิบัติหน้าที่ของคณะกรรมการผู้ตัดสิน และห้ามมิให้ผู้ไม่เกี่ยวข้อง กับทีมลงสนามการแข่งขันโดยเด็ดขาด

ข้อ ๑๔ การประท้วง

๑๔.๑ ทีมที่จะประท้วงเกี่ยวกับคุณสมบัติของนักกีฬา ให้บุคคลที่ลงนามในใบสมัคร หรือผู้รับมอบอำนาจ ลงนามในใบประท้วงเป็นลายลักษณ์อักษรโดยมีข้อความชัดเจน และสมบูรณ์ และมีหลักฐาน การประท้วงประกอบให้เรียบร้อย ยื่นแก่ประธานคณะกรรมการจัดการแข่งขัน พร้อมเงินประกันการประท้วง ครั้งละ ๕๐๐ บาท (ห้าร้อยบาทถ้วน) หากการประท้วงไม่เป็นจริงให้รับเงินประกันเป็นรายได้ของกรุงเทพมหานคร

๑๔.๒ เมื่อคณะกรรมการจัดการแข่งขันได้รับคำประท้วงแล้ว จะดำเนินการประชุม พิจารณาการประท้วงทันที ภายใน ๒๔ ชั่วโมง ทีมที่ถูกประท้วงต้องมาชี้แจงข้อกล่าวหาในการประท้วง หากทีม สละสิทธิ ไม่ขอแก้ข้อประท้วง และยอมรับคำประท้วงนั้นว่าเป็นจริง ทีมนั้นจะถูกตัดสิทธิออกจากการแข่งขัน และคณะกรรมการจะทำรายงานต่อผู้บังคับบัญชาที่เกี่ยวข้อง เพื่อพิจารณาการลงโทษที่เหมาะสมต่อไป

๑๔.๓ การประท้วงคุณสมบัติของนักกีฬา ให้ดำเนินการประท้วงได้ในรอบแรก และรอบ รองชนะเลิศเท่านั้น เมื่อทีมเข้าแข่งขันในรอบชิงชนะเลิศแล้ว จะทำการประท้วงมิได้

๑๔.๔ ระหว่างที่มีการประท้วงคุณสมบัตินักกีฬา ให้การแข่งขันดำเนินการไปตามกำหนดเวลา ของการแข่งขันที่วางไว้โดยมิให้หยุดชะงัก จนกว่าเวลาการแข่งขันจะสิ้นสุด

๑๔.๕ คำตัดสินของคณะกรรมการจัดการแข่งขันให้ถือเป็นเด็ดขาด จะอุทธรณ์ใด ๆ มิได้

ข้อ ๑๕ บทลงโทษ

๑๕.๑ ทีมที่ส่งนักกีฬาเข้าร่วมการแข่งขัน ให้ถือปฏิบัติตามข้อกำหนดการแข่งขันกีฬา ฟุตบอลหญิง กีฬานักเรียนสังกัดกรุงเทพมหานคร ครั้งที่ ๓๑ พ.ศ. ๒๕๖๑ “ช้างน้อยเกมส์” โดยเคร่งครัด ตั้งแต่การแข่งขัน ในระดับกลุ่มเขตเป็นต้นไป หากทีมใดกระทำการหรืองดเว้นกระทำการอันเป็นการฝ่าฝืนต่อ ข้อกำหนดดังกล่าวแล้ว คณะกรรมการจัดการแข่งขันสามารถดำเนินการเพื่อความยุติธรรมได้ และสามารถ ดำเนินการรายงานผู้บังคับบัญชาลงโทษตามเหมาะสมเพื่อมิให้เป็นเยี่ยงอย่างได้

๑๕.๒ ทีมที่เข้าแข่งขันจะต้องควบคุมมารยาทของเจ้าหน้าที่ทีมอย่างเคร่งครัด หากเจ้าหน้าที่ ทีมคนใด กล่าวหรือแสดงกิริยาที่ดูถูก ด่าทอ ก้าวร้าวโดยไม่สมควรต่อคณะกรรมการผู้ตัดสิน หรือคณะกรรมการ จัดการแข่งขัน คณะกรรมการจัดการแข่งขันจะทำการตักเตือน หากไม่เคารพระเบียบการแข่งขัน คณะกรรมการ จะทำการบันทึกพฤติกรรม และทำรายงานต่อผู้บังคับบัญชาตามลำดับชั้น และทีมนั้นจะถูกลงโทษทางวินัยตาม สมควร และถูกลงโทษห้ามเข้าแข่งขันในปีต่อไป มีระยะเวลา ๑ ปี

๑๕.๓ หากปรากฏว่า...

๑๕.๓ หากปรากฏว่า ทีมถูกประท้วงคุณสมบัติของนักกีฬา จนไม่มีทีมที่จะทำการแข่งขันในรอบรองชนะเลิศ หรือรอบชิงชนะเลิศในรอบใดรอบหนึ่งได้ ทีมที่มีคุณสมบัติพร้อม อาจได้รับตำแหน่งและเหรียญรางวัลโดยมีต้องทำการแข่งขันเลยก็ได้

ข้อ ๑๖ รางวัลในการแข่งขัน

๑๖.๑ สำนักการศึกษาจะมอบเหรียญทอง เหรียญเงิน และเหรียญทองแดง พร้อมทั้งเกียรติบัตรแก่ทีมที่ชนะเลิศอันดับที่ ๑ อันดับที่ ๒ และอันดับที่ ๓ ของแต่ละรุ่นอายุ

๑๖.๒ นักกีฬาที่มีความสามารถ และทักษะในการเล่นยอดเยี่ยมในทีมหญิง ประเภทละ ๑ คน ได้รับรางวัลตามที่สำนักศึกษากำหนด จำนวน ๑ รางวัล (ทั้ง ๖ รุ่น ได้รับรางวัลยอดเยี่ยม ๑ คน)

๑๖.๓ การพิจารณานักกีฬารุ่นอายุไม่เกิน ๑๒, ๑๔, ๑๖ และ ๑๘ ปีหญิง เพื่อเข้าร่วมเป็นนักกีฬาตัวแทนกรุงเทพมหานคร เข้าร่วมแข่งขันกีฬานักเรียนองค์กรปกครองส่วนท้องถิ่นแห่งประเทศไทย คณะกรรมการจัดการแข่งขันสงวนสิทธิ์ในการพิจารณานักกีฬาที่มีความสามารถโดดเด่น จากนักกีฬาของนักเรียนกรุงเทพมหานคร จำนวนรุ่นละ ๑๒ คน โดยไม่ยึดจำนวนนักกีฬาทั้งหมดจากทีมที่ชนะเลิศ เพื่อให้ได้นักกีฬาตัวแทนกรุงเทพมหานครที่ดีที่สุด

ข้อ ๑๗ สำนักการศึกษา และคณะกรรมการจัดการแข่งขัน จะไม่รับผิดชอบความเสียหายใด ๆ อันเกิดแก่ทีมที่ส่งนักกีฬาเข้าร่วมการแข่งขัน ผู้ควบคุมทีม ผู้ฝึกสอน และนักกีฬา จะร้องทุกข์ หรือฟ้องร้องเรียกค่าเสียหายมิได้

ข้อ ๑๘ หากมีกรณีใด นอกเหนือจากที่กำหนดไว้ในข้อกำหนดนี้ ให้อยู่ในดุลยพินิจของคณะกรรมการจัดการแข่งขัน เป็นผู้วินิจฉัยชี้ขาด และคำวินิจฉัยชี้ขาดให้ถือเป็นที่ยุติจะอุทธรณ์ใด ๆ มิได้

ข้อกำหนดการแข่งขันกีฬาฟุตบอลชาย
กีฬานักเรียนสังกัดกรุงเทพมหานคร ครั้งที่ ๓๑ พ.ศ. ๒๕๖๑
“ช้างน้อยเกมส์”

ข้อ ๑ คณะกรรมการจัดการแข่งขันกีฬานักเรียนสังกัดกรุงเทพมหานคร ครั้งที่ ๓๑

- ๑.๑ ประธานกรรมการ ผู้อำนวยการสำนักการศึกษา
- ๑.๒ รองประธานกรรมการ รองผู้อำนวยการสำนักการศึกษา
(สังฆราชการกองพัฒนาข้าราชการครูกรุงเทพมหานคร)
- ๑.๓ เลขานุการ ผู้อำนวยการกองพัฒนาข้าราชการครูกรุงเทพมหานคร
สำนักการศึกษา
- ๑.๔ ผู้ประสานงาน นายพงศกนต์ ธารไชย โทร. ๐๘ ๑๕๔๖ ๘๕๖๔
- ๑.๕ สถานที่ติดต่อ กองพัฒนาข้าราชการครูกรุงเทพมหานคร สำนักการศึกษา
๘๖๙ ถนนลาดหญ้า เขตคลองสาน กรุงเทพฯ ๑๐๖๐๐
โทร. ๐ ๒๔๓๗ ๖๖๓๑ - ๕ ต่อ ๓๔๖๙/๓๔๓๐
เว็บไซต์ sites.google.com/site/changnoygames

ข้อ ๒ คณะกรรมการฝ่ายจัดการแข่งขันกีฬาฟุตบอลชาย

- ๒.๑ ประธานกรรมการ นายชูชาติ โพธิ์นิ่มแดง
ผู้อำนวยการสถานศึกษาโรงเรียนพระราม ๙ กาญจนาภิเษก
สำนักงานเขตห้วยขวาง
- ๒.๒ รองประธานกรรมการ บุคคลที่กรุงเทพมหานคร แต่งตั้ง
- ๒.๓ กรรมการ บุคคลที่กรุงเทพมหานคร แต่งตั้ง
- ๒.๔ เลขานุการ บุคคลที่กรุงเทพมหานคร แต่งตั้ง

ข้อ ๓ ระเบียบและกติกาการแข่งขัน

- ๓.๑ ระเบียบสำนักการศึกษา ว่าด้วยการแข่งขันกีฬานักเรียนสังกัดกรุงเทพมหานคร พ.ศ. ๒๕๕๙
- ๓.๒ กติกาการแข่งขันฟุตบอลของสหพันธ์ฟุตบอลนานาชาติ (FIFA) ซึ่งสมาคมฟุตบอลแห่งประเทศไทย ในพระบรมราชูปถัมภ์ได้ประกาศใช้แล้ว
- ๓.๓ ข้อกำหนดการแข่งขันกีฬาฟุตบอลชาย กีฬานักเรียนสังกัดกรุงเทพมหานคร ครั้งที่ ๓๑ พ.ศ. ๒๕๖๑ “ช้างน้อยเกมส์”

๓.๔ ในกรณีที่เกิดปัญหาที่ไม่ได้ระบุไว้ในระเบียบ การวินิจฉัยนั้น ๆ ให้เป็นหน้าที่ของคณะกรรมการจัดการแข่งขันเป็นผู้ตัดสิน

ข้อ ๔ ให้จัดการแข่งขันกีฬา ฟุตบอลชาย จำนวน ๖ รุ่น คือ

- ๔.๑ ฟุตบอลชาย ๗ คน รุ่นอายุไม่เกิน ๘ ปี (ไม่เกิดก่อนปี พ.ศ. ๒๕๕๒)
- ๔.๒ ฟุตบอลชาย ๗ คน รุ่นอายุไม่เกิน ๑๐ ปี (ไม่เกิดก่อนปี พ.ศ. ๒๕๕๐)
- ๔.๓ ฟุตบอลชาย ๑๑ คน รุ่นอายุไม่เกิน ๑๒ ปี (ไม่เกิดก่อนปี พ.ศ. ๒๕๔๘)
- ๔.๔ ฟุตบอลชาย ๑๑ คน รุ่นอายุไม่เกิน ๑๔ ปี (ไม่เกิดก่อนปี พ.ศ. ๒๕๔๖)
- ๔.๕ ฟุตบอลชาย ๑๑ คน รุ่นอายุไม่เกิน ๑๖ ปี (ไม่เกิดก่อนปี พ.ศ. ๒๕๔๔)
- ๔.๖ ฟุตบอลชาย ๑๑ คน รุ่นอายุไม่เกิน ๑๘ ปี (ไม่เกิดก่อนปี พ.ศ. ๒๕๔๒)

ข้อ ๕ คุณสมบัติ...

ข้อ ๕ คุณสมบัติของผู้เข้าแข่งขัน

๕.๑ ต้องเป็นนักเรียนที่ศึกษาอยู่ในโรงเรียนสังกัดกรุงเทพมหานคร

๕.๒ ต้องเกิดในปี พ.ศ. ที่กำหนดโดยยึดปี พ.ศ.เป็นเกณฑ์

ข้อ ๖ การสมัครเข้าแข่งขัน

๖.๑ การแข่งขันในระดับกลุ่มสำนักงานเขต ให้สมัครในนามสำนักงานเขตเข้าแข่งขันในระดับกลุ่มสำนักงานเขต จนได้ทีมชนะเลิศเป็นตัวแทนในนามกลุ่มเขตจำนวน ๖ ทีม (กลุ่มสำนักงานเขตละ ๑ ทีม)

๖.๒ การแข่งในระดับกรุงเทพมหานคร ให้สมัครในนามตัวแทนกลุ่มสำนักงานเขต จำนวน ๖ ทีม (๖ กลุ่มสำนักงานเขต) โดยกำหนดการจับฉลากการแข่งขันหลังจากได้ตัวแทนครบถ้วนแล้ว

๖.๓ ฟุตบอลชาย ๗ คน ในแต่ละทีมสามารถส่งนักกีฬาเข้าร่วมการแข่งขันไม่น้อยกว่า ๗ คน และไม่เกิน ๑๒ คน ฟุตบอลชาย ๑๑ คน ในแต่ละทีมสามารถส่งนักกีฬาเข้าร่วมการแข่งขันไม่น้อยกว่า ๑๑ คน และไม่เกิน ๑๘ คน

ข้อ ๗ หลักฐานประกอบการสมัครเข้าร่วมการแข่งขัน

๗.๑ ใบสมัครตามที่สำนักงานการศึกษากำหนด

๗.๒ รูปถ่ายหน้าตรงของนักกีฬา ผู้ฝึกสอนและผู้ควบคุมทีม ขนาด ๑-๒ นิ้ว ซึ่งถ่ายไว้ไม่เกิน ๑ ปี พร้อมติดลงในใบสมัคร

๗.๓ บัตรประชาชน สำเนาทะเบียนบ้าน หรือสำเนาสูติบัตร

ข้อ ๘ วิธีสมัครเข้าร่วมการแข่งขัน

๘.๑ ให้เป็นไประเบียบสำนักงานการศึกษา ว่าด้วยการแข่งขันกีฬานักเรียนสังกัดกรุงเทพมหานคร พ.ศ. ๒๕๕๙ หมวด ๔

๘.๒ เมื่อทีมใดยื่นใบสมัครแล้ว ไม่สามารถเปลี่ยนแปลงแก้ไข หรือเพิ่มเติมรายชื่อนักกีฬาได้

๘.๓ ถ้าปรากฏหลักฐานของนักกีฬาค้นใด ชื่อ ชื่อสกุล วัน เดือน ปีเกิด รูปถ่ายไม่ตรงกับความเป็นจริงที่สมัครเข้าแข่งขันให้ปรับทีมนั้นเป็นแพ้ พร้อมตัดสิทธิ์ออกจากการแข่งขันและพิจารณาโทษนักกีฬาผู้รับมอบอำนาจ หรือผู้ลงนามในใบสมัคร ตามข้อ ๕ โดยไม่มีสิทธิโต้แย้งหรืออุทธรณ์ใด ๆ ทั้งสิ้น

ข้อ ๙ กติกาการแข่งขัน

๙.๑ ใช้กติกากีฬาการแข่งขันฟุตบอลของสหพันธ์ฟุตบอลนานาชาติ (FIFA) ซึ่งสมาคมฟุตบอลแห่งประเทศไทย ในพระบรมราชูปถัมภ์ได้ประกาศใช้แล้ว โดยมีได้ขัดกับระเบียบฯ นี้

๙.๒ นักกีฬา ผู้ฝึกสอน ผู้ควบคุมทีม ที่เข้าร่วมการแข่งขันต้องยอมรับคำตัดสินของกรรมการผู้ตัดสินโดยเด็ดขาด จะอุทธรณ์ใด ๆ ไม่ได้

๙.๓ ฟุตบอลชาย ๗ คน

๙.๓.๑ ขนาดของสนามกว้าง ๔๐ เมตร ยาว ๖๐ เมตร อาจยึดหยุ่นได้ จุดโทษ ระยะห่างเส้นประตู ๗ เมตร และรัศมี ๔ เมตร ขนาดประตู สูง ๒ เมตร กว้าง ๔ เมตร วงกลมกลางสนามรัศมี ๔ เมตร เขตประตู กว้าง ๓ เมตร ยาว ๑๐ เมตร เขตโทษ กว้าง ๙ เมตร ยาว ๒๒ เมตร เส้นโค้งมุมสนามรัศมี ๐.๕ เมตร การตั้งกำแพงต้องห่างจากจุดเกิดเหตุ ๗ เมตร

๙.๓.๒ จำนวนผู้เล่นแต่ละทีม มีจำนวน ๗ คน ตัวสำรอง ๕ คน การเปลี่ยนตัวให้เปลี่ยนได้ ๓ คน ไม่มีการล้าหน้า การยิงจุดโทษเพื่อหาผู้ชนะ ให้ยิงลูกโทษได้ทีมละ ๓ คน ไม่เป็นประตูจากการเตะเริ่มเล่น

๙.๓.๓ ผู้ตัดสิน จะมี ๑ หรือ ๒ คนก็ได้ ผู้ช่วยผู้ตัดสินทำหน้าที่บันทึกผลการแข่งขันตามแบบที่กำหนด

ข้อ ๑๐ หลักเกณฑ์...

ข้อ ๑๐ หลักเกณฑ์และวิธีจัดการแข่งขัน

๑๐.๑ การจัดการแข่งขัน ตามความเหมาะสมของวันเวลาที่กำหนดไว้ ตลอดจนความเหมาะสมของสนามแข่งขัน

๑๐.๒ ระยะเวลาในการแข่งขันรุ่นอายุไม่เกิน ๑๐ ปี และรุ่นอายุ ๑๒ ปี ใช้เวลา ๕๐ นาที แบ่งเป็น ๒ ครั้งๆ ละ ๒๕ นาที โดยมีการพักครึ่งเวลาประมาณ ๗ นาที

๑๐.๓ ระยะเวลาในการแข่งขันรุ่นอายุไม่เกิน ๑๔ ปี ๑๖ ปี และรุ่นอายุ ๑๘ ปี ใช้เวลา ๖๐ นาทีแบ่งเป็น ๒ ครั้งๆ ละ ๓๐ นาที โดยมีการพักครึ่งเวลาประมาณ ๗ นาที

๑๐.๔ การแข่งขัน เมื่อหมดเวลาการแข่งขันปรากฏว่าเสมอกันในเวลาที่แข่งขันตามปกติ ให้หาผู้ชนะโดยวิธีการเตะลูก ๓ จุดเตะโทษ เพื่อหาทีมชนะต่อไป โดยไม่มีการต่อเวลาแข่งขัน

ข้อ ๑๑ การเตะลูกโทษ ๓ จุดโทษเพื่อตัดสินในกรณีที่เสมอกัน

๑๑.๑ ให้ผู้ตัดสินเป็นผู้เลือกประตู ซึ่งจะใช้ในการเตะลูกโทษทั้งหมด

๑๑.๒ ให้แต่ละชุดเตะโทษ ๓ จุดเตะโทษ ๕ ลูก โดยสลับชุดกัน

๑๑.๓ ให้ผู้ตัดสินเป็นผู้ดำเนินการเสี่ยงต่อหน้าทั้งสองชุด เพื่อตัดสินให้ผู้ชนะเริ่มเตะก่อน

๑๑.๔ ชุดที่ได้ประตูมากกว่าในการเตะลูกโทษจากจุดโทษ ๕ ลูก เป็นผู้ชนะ

๑๑.๕ ผู้เล่นที่เล่นเมื่อหมดเวลาการแข่งขันเท่านั้น ที่มีสิทธิเตะ ๓ จุดเตะโทษของแต่ละลูก

๑๑.๖ หลังจากทั้งชุดเตะครบ ๕ ลูกแล้วยังเสมอกันอยู่อีก ให้เตะสลับชุดต่อไปจนกว่าจะมีชุดหนึ่งชุดใดได้ประตูมากกว่าจำนวนลูกที่เตะเท่ากัน หยุดการเตะลูกโดยให้ชุดที่ได้ประตูมากกว่าเป็นผู้ชนะ

๑๑.๗ การเตะแต่ละครั้งจะต้องใช้ผู้เล่นที่ไม่ซ้ำกันของชุดนั้น เมื่อผู้เล่นที่มีสิทธิทุกคนรวมทั้งผู้รักษาประตู เตะครบทุกคนแล้ว จึงจะยอมให้ผู้เล่นคนหนึ่งคนใดเตะได้อีกเป็นครั้งที่สอง

๑๑.๘ ระหว่างการเตะลูกโทษจากจุดโทษนี้ อนุญาตให้ผู้เล่นตามข้อ ๑๑.๕ คนใดคนหนึ่งเปลี่ยนตัวทำหน้าที่เป็นผู้รักษาประตูได้

๑๑.๙ ระหว่างการเตะลูกโทษจากจุดโทษนี้ ๓ จุดโทษไม่ให้ผู้เล่นอื่นๆ ที่มีผู้ใช้เตะและผู้รักษาประตู อยู่ภายใน

๑๑.๑๐ การจัดการแข่งขัน การเลื่อน หรือการงดการแข่งขัน ของทีมที่ปฏิบัติผิดระเบียบการแข่งขัน เมื่อสำนักการศึกษาได้ประกาศไปแล้วทุกทีมจะต้องปฏิบัติตามทุกประการ

๑๑.๑๑ สำนักการศึกษา จะเลื่อนการแข่งขันของคู่แข่งขันใด ๆ ก็ต่อเมื่อมีเหตุสุดวิสัยเกิดขึ้น เช่น สนามไม่อยู่ในภาวะที่ใช้การแข่งขันได้ ตามความเห็นของคณะกรรมการจัดการแข่งขัน ในกรณีเช่นนี้ ทีมที่แข่งขันจะต้องรับทราบและปฏิบัติตามทุกประการโดยจะเรียกร้อยค่าเสียหายใด ๆ ไม่ได้ หากจะเลื่อนการแข่งขันโดยเหตุอื่น ๆ นอกจากที่กล่าวนี้จะแจ้งให้ทีมที่เข้าแข่งขันรับทราบก่อนการแข่งขัน ไม่น้อยกว่า ๒๔ ชั่วโมง

๑๑.๑๒ กำหนดการแข่งขันที่คณะกรรมการจัดการแข่งขันได้กำหนดไว้ ทีมต่าง ๆ จะขอเปลี่ยนแปลงมิได้ หากมีปัญหาใดนอกเหนือจากที่ระบุไว้ในเรื่องของการกำหนดการแข่งขัน ให้อยู่ในดุลยพินิจของคณะกรรมการจัดการแข่งขันเป็นผู้พิจารณา ผลของการพิจารณาของคณะกรรมการถือเป็นที่ยุติจะอุทธรณ์มิได้

๑๑.๑๓ ทีมที่เข้าแข่งขันจะต้องจัดทีมฟุตบอลไปแข่งขันตามวัน เวลาและสนามแข่งขันที่กำหนดไว้ ทีมใดลงสนามแข่งขันแล้ว เหลือผู้เล่นน้อยกว่า ๗ คนในสนาม ให้ปรับทีมนั้นเป็นแพ้ ทีมใดถึงสนามแข่งขันแล้ว จะต้องลงสนามทำการแข่งขันตามเวลาที่กำหนด หากทีมใดไม่ลงทำการแข่งขันตามเวลาที่กำหนด ให้ปรับเป็นแพ้และให้ทีมคู่แข่งเป็นผู้ชนะ หากไม่พร้อมจะลงสนามทั้ง ๒ ทีม ให้ปรับเป็นแพ้ทั้งคู่

๑๑.๑๔ ในวันแข่งขันทีมใดเจตนาไม่ลงทำการแข่งขัน หรือแสดงเจตนาที่จะไม่ร่วมการแข่งขันต่อไปจนหมดเวลาการแข่งขัน หรือไม่เข้าแข่งขันตามรายการที่คณะกรรมการฯ กำหนดถือว่าทีมนั้นผิดมารยาทอย่างร้ายแรง ให้ปรับทีมนั้นแพ้

๑๑.๑๕ ให้ผู้จัดการทีม...

๑๑.๑๕ ให้ผู้จัดการทีมของทีมที่จะลงแข่งขันในวันนั้น ส่งบัญชีรายชื่อนักกีฬาและเจ้าหน้าที่ โดยลำดับหมายเลขให้ตรงกับหมายเลขที่สมัครไว้ ตามแบบฟอร์มใบส่งชื่อนักกีฬาลงแข่งขัน โดยมีผู้เล่นไม่เกิน ๑๑ คน และผู้เล่นสำรองไม่เกิน ๕ คน การส่งรายชื่อนี้ต้องส่งถึงคณะกรรมการจัดการแข่งขันหรือคณะกรรมการดำเนินการแข่งขัน หรือเจ้าหน้าที่ที่ได้รับมอบหมายให้ดำเนินการแข่งขัน ก่อนเวลาการแข่งขัน ๑๕ นาที

๑๑.๑๖ ถ้าปรากฏหลักฐานของชุดของทีมใดส่งชื่อหรือนามสกุลผู้เล่นปลอม ส่งบัญชีรายชื่อมีลายมือชื่อผู้เล่นปลอม หรือจัดผู้ที่ไม่ใช่คุณสมบัตินั้น หรือผู้ไม่มีสิทธิ์ตามระเบียบฯ นี้ ลงแข่งขัน ให้ปรับทีมที่นั้นแพ้ไม่ว่าจะมีการประท้วงหรือไม่ก็ตาม โดยให้คณะกรรมการจัดการแข่งขัน ประกาศระบุนามผิด ทั้งถอนสิทธิ์ของทีมที่นั้นออกจากการแข่งขัน

๑๑.๑๗ คู่แข่งขันไม่มีสิทธิ์ที่จะขอตรวจบัญชีรายชื่อนักกีฬา หรือทะเบียนรูปถ่ายของคู่แข่งขัน จากคณะกรรมการจัดการแข่งขัน หรือคณะกรรมการดำเนินการแข่งขัน หรือเจ้าหน้าที่

๑๑.๑๘ การเปลี่ยนตัวผู้เล่นเปลี่ยนได้ ๕ คน

๑๑.๑๙ ตลอดเวลาการแข่งขัน ผู้เข้าแข่งขันจะต้องประพฤติตนให้เหมาะสมกับการเป็นนักกีฬาและเจ้าหน้าที่ทีมที่ดี การละเมิดกติกาการแข่งขันจะต้องถูกตัดสินคาตโทษ (ใบเหลือง) ๒ ครั้ง จะติดต่อกันหรือไม่ก็ตาม ใ้หลังดลงการทำแข่งขันในครั้งต่อไป ๑ ครั้ง หรือผู้ตัดสินให้ออกจากการแข่งขัน (ใบแดง) ให้ถือว่าเป็นความผิดร้ายแรง ใ้หลังดการแข่งขันในนัดต่อไปอย่างน้อย ๑ ครั้ง ในกรณีที่เกิดมีเหตุการณ์ทะเลาะวิวาทและชกต่อยกัน คณะกรรมการฯ พิจารณาตัดสินนักกีฬาหรือทีมออกจากการแข่งขัน

๑๑.๒๐ นักกีฬาคนใดที่ถูกตัดสินให้ออก (ใบแดง) หรือถูกคาตโทษ (ใบเหลือง) ตลอดจนถึงเจ้าหน้าที่ทีมที่ถูกผู้ตัดสินลงโทษ จะมีผลติดต่อบ้างเนื่องไปถึงการแข่งขันรอบต่อไปด้วย

๑๑.๒๑ ระเบียบการพิจารณามารยาท วินัยและข้อประท้วง ที่สมาคมฯ ประกาศใช้แล้ว เป็นส่วนหนึ่งของระเบียบฯ นี้ ทีมที่เข้าแข่งขัน เจ้าหน้าที่ นักกีฬา ต้องปฏิบัติตามอย่างเคร่งครัด

๑๑.๒๒ การปฏิบัติตามระเบียบการแข่งขันให้คณะกรรมการจัดการแข่งขันดำเนินการให้เป็นไปตามระเบียบฯ นี้ การพิจารณาลงโทษของนักกีฬาและทีมที่เข้าแข่งขัน หรือพิจารณาการกระทำอันใดที่มีการละเมิดซึ่งไม่ปรากฏในระเบียบฯ นี้ การพิจารณาลงโทษนักกีฬาและทีมที่เข้าแข่งขันให้เป็นหน้าที่ของคณะกรรมการจัดการแข่งขันเป็นผู้พิจารณา ผลการพิจารณานั้นเป็นที่สิ้นสุด ผู้แทนโรงเรียนหรือ เจ้าหน้าที่ นักกีฬา ของทีมที่เข้าแข่งขันฯ จะต้องทราบโดยจะอ้างว่าไม่ทราบระเบียบฯ นี้ ด้วยประการใด ๆ มิได้

ข้อ ๑๒ การแต่งกายของนักกีฬา

๑๒.๑ ผู้เล่นแต่ละทีม ต้องแต่งกายให้เรียบร้อยเหมือนกัน (ยกเว้นผู้รักษาประตู) ตามแบบเครื่องแต่งกายของนักกีฬาฟุตบอล

๑๒.๒ ในกรณีชุดแข่งขันมีสีคล้ายคลึงกันให้ผู้ตัดสินที่ทำหน้าที่คู่นั้นพิจารณา

๑๒.๓ ผู้เป็นหัวหน้าชุดต้องติดเครื่องหมายที่แขนเสื้อด้านซ้ายให้ชัดเจน เครื่องหมายนี้จะต้องนำมาเอง

ข้อ ๑๓ มารยาทของนักกีฬาตลอดเวลาการแข่งขัน นักกีฬาทุกคนจะต้องประพฤติตนให้สมกับความเป็นนักกีฬาที่ดี และต้องปฏิบัติตามกติกาการแข่งขันฟุตบอลของสหพันธ์ฟุตบอลนานาชาติ (FIFA) และระเบียบการแข่งขันฟุตบอลของสมาคมฟุตบอลแห่งประเทศไทย

ข้อ ๑๔ การประท้วง ให้ดำเนินการประท้วงเฉพาะเรื่องเทคนิคการกีฬา ภายใน ๑ ชั่วโมง นับตั้งแต่หมดเวลาการแข่งขันของคู่นั้น ๆ ผู้จัดการทีมหรือผู้แทนทีมที่นั้นๆ เป็นลายลักษณ์อักษรพร้อมด้วยเงินประกันการประท้วง จำนวน ๑,๐๐๐ บาท (หนึ่งพันบาทถ้วน) เงินนี้จะคืนให้เมื่อการประท้วงเป็นผล

ข้อ ๑๕ สำนักการศึกษาและคณะกรรมการจัดการแข่งขัน จะไม่รับผิดชอบ ความเสียหายใด ๆ อันเกิดแก่ทีมที่ส่งนักกีฬาเข้าร่วมการแข่งขัน ผู้ควบคุมทีม ผู้ฝึกสอนและนักกีฬา จะร้องทุกข์ หรือฟ้องร้องเรียกค่าเสียหายมิได้

ข้อ ๑๖ หากมีกรณีใด...

ข้อ ๑๖ หากมีกรณีใด นอกเหนือจากที่กำหนดไว้ในข้อกำหนดนี้ ให้อยู่ในดุลยพินิจของ คณะกรรมการจัดการแข่งขัน เป็นผู้วินิจฉัยชี้ขาด และคำวินิจฉัยชี้ขาดให้ถือเป็นที่ยุติจะอุทธรณ์ใด ๆ มิได้

ข้อ ๑๗ รางวัลนักกีฬา

๑๗.๑ รางวัลชนะเลิศ ถ้วยรางวัล เหรียญกะไหล่ทอง เกียรติบัตรและของที่ระลึก

๑๗.๒ รางวัลรองชนะเลิศอันดับ ๑ เหรียญกะไหล่เงิน เกียรติบัตร และของที่ระลึก

๑๗.๓ รางวัลรองชนะเลิศอันดับ ๒ เหรียญกะไหล่ทองแดง เกียรติบัตร และของที่ระลึก

๑๗.๔ ทีมที่เข้ารอบ ๔ ทีมสุดท้าย มีสิทธิ์ได้รับการพิจารณาจากคณะกรรมการจัดการแข่งขัน ให้ได้เป็นตัวแทนที่กรุงเทพมหานครเข้าแข่งขันกีฬาองค์กรปกครองส่วนท้องถิ่นได้

ข้อกำหนดการแข่งขันกีฬาฟุตบอลหญิง
กีฬานักเรียนสังกัดกรุงเทพมหานคร ครั้งที่ ๓๑ พ.ศ. ๒๕๖๑
“ช้างน้อยเกมส์”

ข้อ ๑ คณะกรรมการจัดการแข่งขันกีฬานักเรียนสังกัดกรุงเทพมหานคร ครั้งที่ ๓๑

- ๑.๑ ประธานกรรมการ ผู้อำนวยการสำนักการศึกษา
- ๑.๒ รองประธานกรรมการ รองผู้อำนวยการสำนักการศึกษา
(สังฆราชการกองพัฒนาข้าราชการครูกรุงเทพมหานคร)
- ๑.๓ เลขานุการ ผู้อำนวยการกองพัฒนาข้าราชการครูกรุงเทพมหานคร
สำนักการศึกษา
- ๑.๔ ผู้ประสานงาน นายพงศกนต์ ธารไชย โทร. ๐๘ ๑๕๔๖ ๘๕๖๔
- ๑.๕ สถานที่ติดต่อ กองพัฒนาข้าราชการครูกรุงเทพมหานคร สำนักการศึกษา
๘๖๙ ถนนลาดหญ้า เขตคลองสาน กรุงเทพฯ ๑๐๖๐๐
โทร. ๐ ๒๔๓๗ ๖๖๓๑ - ๕ ต่อ ๓๔๖๙/๓๔๓๐
เว็บไซต์ sites.google.com/site/changnoygames

ข้อ ๒ คณะกรรมการฝ่ายจัดการแข่งขันกีฬาฟุตบอลหญิง

- ๒.๑ ประธานกรรมการ นางสาวภัทรกร เกิดรังษี
ผู้อำนวยการสถานศึกษาโรงเรียนลำผักชี
สำนักงานเขตหนองจอก
- ๒.๒ รองประธานกรรมการ บุคคลที่กรุงเทพมหานคร แต่งตั้ง
- ๒.๓ กรรมการ บุคคลที่กรุงเทพมหานคร แต่งตั้ง
- ๒.๔ เลขานุการ บุคคลที่กรุงเทพมหานคร แต่งตั้ง

ข้อ ๓ ระเบียบและกติกาการแข่งขัน

- ๓.๑ ระเบียบสำนักการศึกษา ว่าด้วยการแข่งขันกีฬานักเรียนสังกัดกรุงเทพมหานคร พ.ศ. ๒๕๕๙
- ๓.๒ กติกาการแข่งขันฟุตบอลของสหพันธ์ฟุตบอลนานาชาติ (FIFA) ซึ่งสมาคมฟุตบอลแห่งประเทศไทย ในพระบรมราชูปถัมภ์ได้ประกาศใช้แล้ว
- ๓.๓ ข้อกำหนดการแข่งขันกีฬาฟุตบอลหญิง กีฬานักเรียนสังกัดกรุงเทพมหานคร ครั้งที่ ๓๑ พ.ศ. ๒๕๖๑ “ช้างน้อยเกมส์”

๓.๔ ในกรณีที่เกิดปัญหาที่ไม่ได้ระบุไว้ในระเบียบ การวินิจฉัยนั้น ๆ ให้เป็นหน้าที่ของคณะกรรมการจัดการแข่งขันเป็นผู้ตัดสิน

ข้อ ๔ ให้จัดการแข่งขันกีฬาฟุตบอลหญิง จำนวน ๔ รุ่น คือ

- ๔.๑ รุ่นอายุไม่เกิน ๑๒ ปี (ไม่เกิดก่อนปี พ.ศ. ๒๕๔๙)
- ๔.๒ รุ่นอายุไม่เกิน ๑๔ ปี (ไม่เกิดก่อนปี พ.ศ. ๒๕๔๗)
- ๔.๓ รุ่นอายุไม่เกิน ๑๖ ปี (ไม่เกิดก่อนปี พ.ศ. ๒๕๔๕)
- ๔.๔ รุ่นอายุไม่เกิน ๑๘ ปี (ไม่เกิดก่อนปี พ.ศ. ๒๕๔๓)

ข้อ ๕ คุณสมบัติ...

ข้อ ๕ คุณสมบัติของผู้เข้าแข่งขัน

๕.๑ เป็นนักเรียนหญิงที่กำลังศึกษาอยู่ในโรงเรียนสังกัดกรุงเทพมหานคร

๕.๒ อายุไม่มากกว่าในระดับอายุที่กำหนด (ตามข้อ ๔) โดยยึดปี พ.ศ. เป็นเกณฑ์

ข้อ ๖ การสมัครเข้าแข่งขัน

๖.๑ การแข่งในระดับกรุงเทพมหานคร ให้สมัครในนามตัวแทนกลุ่มสำนักงานเขต จำนวน ๖ ทีม (๖ กลุ่มสำนักงานเขต) โดยกำหนดการจับฉลากการแข่งขันหลังจากได้ตัวแทนครบถ้วนแล้ว

๖.๒ ในแต่ละทีมสามารถส่งนักกีฬาเข้าร่วมการแข่งขันไม่น้อยกว่า ๑๑ คน และไม่เกิน ๑๘ คน

ข้อ ๗ หลักฐานประกอบการสมัครเข้าร่วมการแข่งขัน

๗.๑ ใบสมัครตามที่สำนักงานการศึกษากำหนด

๗.๒ รูปถ่ายหน้าตรงของนักกีฬา ผู้ฝึกสอนและผู้ควบคุมทีม ขนาด ๑ นิ้ว ซึ่งถ่ายไว้ไม่เกิน ๖ เดือน พร้อมติดลงในใบสมัคร

๗.๓ สำเนาบัตรประจำตัวประชาชน

ข้อ ๘ วิธีสมัครเข้าร่วมการแข่งขัน

๘.๑ ให้เป็นไปตามระเบียบสำนักงานการศึกษา ว่าด้วยการแข่งขันกีฬานักเรียนสังกัดกรุงเทพมหานคร พ.ศ. ๒๕๕๙ หมวด ๔

๘.๒ เมื่อทีมใดยื่นใบสมัครแล้ว ไม่สามารถเปลี่ยนแปลงแก้ไข หรือเพิ่มเติมรายชื่อนักกีฬาได้

๘.๓ ถ้าปรากฏหลักฐานของนักกีฬาคนใด ชื่อ ชื่อสกุล วัน เดือน ปีเกิด รูปถ่ายไม่ตรงกับความ เป็นจริงที่สมัครเข้าแข่งขันให้ปรับทีมนั้นเป็นแพ้ พร้อมตัดสิทธิ์นั้นออกจากการแข่งขันและพิจารณาโทษ นักกีฬา ผู้รับมอบอำนาจหรือผู้ลงนามในใบสมัคร ตามข้อ ๕ โดยไม่มีสิทธิ์โต้แย้งหรืออุทธรณ์ใด ๆ ทั้งสิ้น

ข้อ ๙ กติกาการแข่งขัน

๙.๑ ใช้กติกาการแข่งขันฟุตบอลของสหพันธ์ฟุตบอลนานาชาติ (FIFA) ซึ่งสมาคมฟุตบอล แห่งประเทศไทย ในพระบรมราชูปถัมภ์ได้ประกาศใช้แล้ว โดยมีได้ขัดกับระเบียบฯ นี้

๙.๒ นักกีฬา ผู้ฝึกสอน ผู้ควบคุมทีม ที่เข้าร่วมการแข่งขันต้องยอมรับ คำตัดสินของ กรรมการผู้ตัดสินโดยเด็ดขาด จะอุทธรณ์ใดๆ ไม่ได้

ข้อ ๑๐ หลักเกณฑ์และวิธีจัดการแข่งขัน

๑๐.๑ การจัดการแข่งขันแบบแบ่งสาย แบ่งเป็น ๒ สาย ได้แก่ สาย A และสาย B แข่งแบบพบกันหมดภายในสาย ทีมชนะได้ ๓ คะแนน เสมอได้ ๑ คะแนน แพ้ไม่ได้คะแนน นำทีมที่มีคะแนน ที่ ๑ และที่ ๒ เข้าไปแข่งขันในรอบรองชนะเลิศ ทีมที่มีคะแนนที่ ๑ ของสาย A พบทีมที่มีคะแนนที่ ๒ ของ สาย B และทีมที่มีคะแนนที่ ๒ สาย A พบทีมที่มีคะแนนที่ ๑ ของสาย B ทีมชนะเข้ารอบชิงชนะเลิศ ทีมแพ้ได้ อันดับที่ ๓ ร่วมกัน

หมายเหตุ

๑. ถ้าคะแนนเท่ากันพิจารณาจากผลต่างของประตู ทีมใดมีผลต่างของประตูมากกว่า จะมีลำดับ ดีกว่า ถ้าผลต่างของประตูเท่ากัน ทีมใดมีประตูได้มากกว่าจะมีลำดับดีกว่า ถ้าเท่ากันอีกใช้วิธีจับฉลาก

๒. ถ้ามีทีมเข้าร่วมแข่งขันน้อยกว่า ๔ ทีม จัดการแข่งขันแบบพบกันหมด นำทีมคะแนน อันดับที่ ๑ และที่ ๒ แข่งขันรอบชิงชนะเลิศ ทีมที่เหลือได้อันดับที่ ๓

๑๐.๒ ระยะเวลา...

๑๐.๒ ระยะเวลาในการแข่งขันรุ่นอายุ ๑๒ ปี ใช้เวลา ๕๐ นาที แบ่งเป็น ๒ ครั้ง ๆ ละ ๒๕ นาที โดยมีการพักครึ่งเวลาประมาณ ๑๐ นาที

๑๐.๓ ระยะเวลาในการแข่งขันรุ่นอายุไม่เกิน ๑๔ ปี, ๑๖ ปี และรุ่นอายุ ๑๘ ปี ใช้เวลา ๖๐ นาที แบ่งเป็น ๒ ครั้ง ๆ ละ ๓๐ นาที โดยมีการพักครึ่งเวลาประมาณ ๑๐ นาที

๑๐.๔ การแข่งขันในรอบรองชนะเลิศและรอบชิงชนะเลิศ เมื่อหมดเวลาการแข่งขันปรากฏว่าเสมอกันในเวลาที่แข่งขันตามปกติ ให้หาผู้ชนะโดยวิธีการเตะลูก ๓ จุดเตะโทษ เพื่อหาทีมชนะต่อไป โดยไม่มีการต่อเวลาแข่งขัน

ข้อ ๑๑ การเตะลูกโทษ ๓ จุดโทษเพื่อตัดสินในกรณีที่เสมอกัน

๑๑.๑ ให้ผู้ตัดสินเป็นผู้เลือกประตู ซึ่งจะใช้ในการเตะลูกโทษทั้งหมด

๑๑.๒ ให้แต่ละชุดเตะโทษ ๓ จุดเตะโทษ ๕ ลูก โดยสลับชุดกัน

๑๑.๓ ให้ผู้ตัดสินเป็นผู้ดำเนินการเสี่ยงต่อหน้าทั้งสองชุด เพื่อตัดสินให้ผู้ชนะเริ่มเตะก่อน

๑๑.๔ ชุดที่ได้ประตูมากกว่าในการเตะลูกโทษจากจุดโทษ ๕ ลูก เป็นผู้ชนะ

๑๑.๕ ผู้เล่นที่เล่นเมื่อหมดเวลาการแข่งขันเท่านั้น ที่มีสิทธิเตะ ๓ จุดเตะโทษของแต่ละลูก

๑๑.๖ หลังจากทั้งชุดเตะครบ ๕ ลูกแล้วยังเสมอกันอยู่อีก ให้เตะสลับชุดต่อไปจนกว่าจะมีชุดหนึ่งชุดใดได้ประตูมากกว่าจำนวนลูกที่เตะเท่ากัน หยุดการเตะลูกโดยให้ชุดที่ได้ประตูมากกว่าเป็นผู้ชนะ

๑๑.๗ การเตะแต่ละครั้งจะต้องใช้ผู้เล่นที่ไม่ซ้ำกันของชุดนั้น เมื่อผู้เล่นที่มีสิทธิ์ทุกคนรวมทั้งผู้รักษาประตู เตะครบทุกคนแล้ว จึงจะยอมให้ผู้เล่นคนหนึ่งคนใดเตะได้อีกเป็นครั้งที่สอง

๑๑.๘ ระหว่างการเตะลูกโทษจากจุดโทษนี้ อนุญาตให้ผู้เล่นตามข้อ ๑๑.๕ คนใดคนหนึ่งเปลี่ยนตัวทำหน้าที่เป็นผู้รักษาประตูได้

๑๑.๙ ระหว่างการเตะลูกโทษ ๓ จุดโทษห้ามให้ผู้เล่นอื่น ๆ ที่มีชื่อผู้เล่นและผู้รักษาประตู อยู่ภายใน

๑๑.๑๐ การจัดการแข่งขัน การเลื่อน หรือการงดการแข่งขัน ของทีมที่ปฏิบัติผิดระเบียบการแข่งขัน เมื่อคณะกรรมการจัดการแข่งขัน ได้ประกาศไปแล้ว ทุกทีมจะต้องปฏิบัติตามทุกประการ

๑๑.๑๑ คณะกรรมการจัดการแข่งขัน จะเลื่อนการแข่งขันของคู่แข่งขันใด ๆ ก็ต่อเมื่อมีเหตุสุดวิสัยเกิดขึ้น เช่น สนามไม่อยู่ในภาวะที่ใช้การแข่งขันได้ ตามความเห็นของคณะกรรมการจัดการแข่งขัน ในกรณีเช่นนี้ ทีมที่แข่งขันจะต้องรับทราบและปฏิบัติตามทุกประการ โดยจะเรียกร้องค่าเสียหายใด ๆ ไม่ได้ หากจะเลื่อนการแข่งขันโดยเหตุอื่น ๆ นอกจากที่กล่าวนี้ จะแจ้งให้ทีมที่เข้าแข่งขันรับทราบก่อนการแข่งขัน ไม่น้อยกว่า ๒๔ ชั่วโมง

๑๑.๑๒ กำหนดการแข่งขันที่คณะกรรมการจัดการแข่งขันได้กำหนดไว้ ทีมต่าง ๆ จะขอเปลี่ยนแปลงมิได้ หากมีปัญหาใดนอกเหนือจากที่ระบุไว้ในเรื่องของการกำหนดการแข่งขัน ให้อยู่ในดุลยพินิจของคณะกรรมการจัดการแข่งขันเป็นผู้พิจารณา ผลของการพิจารณาของคณะกรรมการถือเป็นยุติ จะอุทธรณ์มิได้

๑๑.๑๓ ทีมที่เข้าแข่งขันจะต้องจัดทีมฟุตบอลไปแข่งขันตามวัน เวลาและสนามแข่งขันที่กำหนดไว้ ทีมใดลงสนามแข่งขันแล้ว เหลือผู้เล่นน้อยกว่า ๗ คนในสนาม ให้ปรับทีมนั้นเป็นแพ้ ทีมใดถึงสนามแข่งขันแล้ว จะต้องลงสนามทำการแข่งขันตามเวลาที่กำหนด หากทีมใดไม่ลงทำการแข่งขันตามเวลาที่กำหนด ให้ปรับเป็นแพ้และให้ทีมคู่แข่งเป็นผู้ชนะ หากไม่พร้อมจะลงสนามทั้ง ๒ ทีม ให้ปรับเป็นแพ้ทั้งคู่

๑๑.๑๔ ในวันแข่งขัน...

๑๑.๑๔ ในวันแข่งขันทีมใดเจตนาไม่ลงทำการแข่งขัน หรือแสดงเจตนาที่จะไม่ร่วมการแข่งขันต่อไปจนหมดเวลาการแข่งขัน หรือไม่เข้าแข่งขันตามรายการที่คณะกรรมการฯ กำหนดถือว่าทีมนั้นผิดมารยาทอย่างร้ายแรง ให้ปรับทีมนั้นแพ้

๑๑.๑๕ ให้ผู้จัดการทีมของทีมที่จะลงแข่งขันในวันนั้น ส่งบัญชีรายชื่อ่นักกีฬาและเจ้าหน้าที่โดยลำดับหมายเลขให้ตรงกับหมายเลขที่สมัครไว้ ตามแบบฟอร์มใบส่งชื่อนักกีฬาลงแข่งขัน โดยมีผู้เล่นไม่เกิน ๑๑ คน และผู้เล่นสำรองไม่เกิน ๕ คน การส่งรายชื่อนี้ต้องส่งถึงคณะกรรมการจัดการแข่งขัน หรือคณะกรรมการดำเนินการแข่งขัน หรือเจ้าหน้าที่ที่ได้รับมอบหมายให้ดำเนินการแข่งขันก่อนเวลาการแข่งขัน ๑๕ นาที

๑๑.๑๖ ถ้าปรากฏหลักฐานของชุดของทีมใดส่งชื่อหรือนามสกุลผู้เล่นปลอม ส่งบัญชีรายชื่อมีลายเซ็นชื่อผู้เล่นปลอมหรือจัดผู้ที่ขาดคุณสมบัติ หรือผู้ไม่มีสิทธิตามระเบียบฯ นี้ ลงแข่งขัน ให้ปรับทีมนั้นแพ้ไม่ว่าจะมีการประท้วงหรือไม่ก็ตาม โดยให้คณะกรรมการจัดการแข่งขัน ประกาศระบุนามผิด ทั้งถอนสิทธิ์ของทีมนั้นออกจากการแข่งขัน

๑๑.๑๗ คู่แข่งขันไม่มีสิทธิ์ที่จะขอตรวจบัญชีรายชื่อ่นักกีฬา หรือทะเบียนรูปถ่ายของคู่แข่งขันจากคณะกรรมการจัดการแข่งขันหรือคณะกรรมการดำเนินการแข่งขันหรือเจ้าหน้าที่

๑๑.๑๘ การเปลี่ยนตัวผู้เล่นเปลี่ยนได้ ๕ คน

๑๑.๑๙ ตลอดเวลาการแข่งขัน ผู้เข้าแข่งขันจะต้องประพฤติตนให้เหมาะสมกับการเป็นนักกีฬาและเจ้าหน้าที่ทีมที่ดี การละเมิดกติกาการแข่งขันจะต้องถูกตัดสินคาตโทษ (ใบเหลือง) ๒ ครั้ง จะติดต่อกันหรือไม่ก็ตาม ให้งดลงการทำแข่งขันในครั้งต่อไป ๑ ครั้ง หรือผู้ตัดสินให้ออกจากการแข่งขัน (ใบแดง) ให้ถือว่าเป็นความผิดร้ายแรง ให้งดการแข่งขันในนัดต่อไปอย่างน้อย ๑ ครั้ง ในกรณีที่เกิดมีเหตุการณ์ทะเลาะวิวาทและชกต่อยกัน คณะกรรมการฯ พิจารณาตัดสินนักกีฬาหรือทีมออกจากการแข่งขัน

๑๑.๒๐ นักกีฬาคนใดที่ถูกตัดสินให้ออก (ใบแดง) หรือถูกคาตโทษ (ใบเหลือง) ตลอดจนถึงเจ้าหน้าที่ทีมที่ถูกผู้ตัดสินลงโทษ จะมีผลติดต่อบ้างเนื่องไปถึงการแข่งขันรอบต่อไปด้วย

๑๑.๒๑ ระเบียบการพิจารณามารยาท วินัย และข้อประท้วง ที่สมาคมฯ ประกาศใช้แล้วเป็นส่วนหนึ่งของข้อกำหนดนี้ ทีมที่เข้าแข่งขัน เจ้าหน้าที่ นักกีฬา ต้องปฏิบัติตามอย่างเคร่งครัด

๑๑.๒๒ การปฏิบัติตามข้อกำหนดการแข่งขันให้คณะกรรมการจัดการแข่งขันดำเนินการให้เป็นไปตามข้อกำหนดนี้ การพิจารณาลงโทษของนักกีฬาและทีมที่เข้าแข่งขัน หรือพิจารณาการกระทำอันใดที่มีการละเมิดซึ่งไม่ปรากฏในข้อกำหนดนี้ การพิจารณาลงโทษนักกีฬาและทีมที่เข้าแข่งขันให้เป็นหน้าที่ของคณะกรรมการจัดการแข่งขันเป็นผู้พิจารณา ผลการพิจารณานั้นเป็นที่สิ้นสุด ผู้แทนโรงเรียน เจ้าหน้าที่ หรือนักกีฬาของทีมที่เข้าแข่งขันฯ จะต้องทราบโดยจะอ้างว่าไม่ทราบระเบียบฯ นี้ด้วยประการใด ๆ มิได้

ข้อ ๑๒ การแต่งกายของนักกีฬา

๑๒.๑ ผู้เล่นแต่ละทีม ต้องแต่งกายให้เรียบร้อยเหมือนกัน (ยกเว้นผู้รักษาประตู) ตามแบบเครื่องแต่งกายของนักกีฬาฟุตบอล

๑๒.๒ ในกรณีชุดแข่งขันมีสีคล้ายคลึงกันให้ผู้ตัดสินที่ทำหน้าที่คู่นั้นพิจารณา

๑๒.๓ ผู้เป็นหัวหน้าชุดต้องติดเครื่องหมายที่แขนเสื้อด้านซ้ายให้ชัดเจน เครื่องหมายนี้จะต้องนำมาเอง

ข้อ ๑๓ มารยาทของนักกีฬาตลอดเวลาการแข่งขัน นักกีฬาทุกคนจะต้องประพฤติตนให้สมกับความเป็นนักกีฬาที่ดี และต้องปฏิบัติตามกติกาการแข่งขันฟุตบอลของสหพันธ์ฟุตบอลนานาชาติ (FIFA) และระเบียบการแข่งขันฟุตบอลของสมาคมฟุตบอลแห่งประเทศไทย

ข้อ ๑๔ การประท้วง...

ข้อ ๑๔ การประท้วง ให้ดำเนินการประท้วงเฉพาะเรื่องเทคนิคการกีฬาภายใน ๑ ชั่วโมง นับตั้งแต่หมดเวลาการแข่งขันของคู่นั้น ๆ ผู้จัดการทีมหรือผู้แทนทีมนั้น ๆ เป็นลายลักษณ์อักษรพร้อมด้วยเงินประกันการประท้วง จำนวน ๑,๐๐๐ บาท เงินประกันจะคืนให้ถ้าการประท้วงมีผล

ข้อ ๑๕ รางวัลในการแข่งขัน

๑๕.๑ สำนักงานการศึกษา จะมอบเหรียญทอง เหรียญเงินและเหรียญทองแดง พร้อมทั้งเกียรติบัตร แก่ทีมที่ชนะเลิศอันดับที่ ๑ อันดับที่ ๒ และอันดับที่ ๓ ของแต่ละรุ่นอายุ

๑๕.๒ ทีมที่เข้ารอบ ๔ ทีมสุดท้าย มีสิทธิ์ได้รับการพิจารณาจากคณะกรรมการจัดการแข่งขัน ให้ได้เป็นตัวแทนทีมกรุงเทพมหานครเข้าแข่งขันกีฬาองค์กรปกครองส่วนท้องถิ่นได้

ข้อ ๑๖ สำนักงานการศึกษาและคณะกรรมการจัดการแข่งขัน จะไม่รับผิดชอบความเสียหายใด ๆ อันเกิดแก่ทีมที่ส่งนักกีฬาเข้าร่วมการแข่งขัน ผู้ควบคุมทีม ผู้ฝึกสอนและนักกีฬา จะร้องทุกข์ หรือฟ้องร้องเรียกค่าเสียหายมิได้

ข้อ ๑๗ หากมีกรณีใด นอกเหนือจากที่กำหนดไว้ในข้อกำหนดนี้ ให้อยู่ในดุลยพินิจของคณะกรรมการจัดการแข่งขัน เป็นผู้วินิจฉัยชี้ขาด และคำวินิจฉัยชี้ขาดให้ถือเป็นที่ยุติจะอุทธรณ์ใด ๆ มิได้

ข้อกำหนดการแข่งขันกีฬามวยไทยสมัครเล่น
กีฬานักเรียนสังกัดกรุงเทพมหานคร ครั้งที่ ๓๑ พ.ศ. ๒๕๖๑
“ช้างน้อยเกมส์”

ข้อ ๑ คณะกรรมการจัดการแข่งขันกีฬานักเรียนสังกัดกรุงเทพมหานคร ครั้งที่ ๓๑

- ๑.๑ ประธานกรรมการ ผู้อำนวยการสำนักงานการศึกษา
- ๑.๒ รองประธานกรรมการ รองผู้อำนวยการสำนักงานการศึกษา
(สังฆราชการกองพัฒนาข้าราชการครูกรุงเทพมหานคร)
- ๑.๓ เลขานุการ ผู้อำนวยการกองพัฒนาข้าราชการครูกรุงเทพมหานคร
สำนักงานการศึกษา
- ๑.๔ ผู้ประสานงาน นายพงศกนต์ ธารไชย โทร. ๐๘ ๑๕๔๖ ๘๕๖๔
- ๑.๕ สถานที่ติดต่อ กองพัฒนาข้าราชการครูกรุงเทพมหานคร สำนักงานการศึกษา
๘๖๙ ถนนลาดหญ้า เขตคลองสาน กรุงเทพฯ ๑๐๖๐๐
โทร. ๐ ๒๔๓๗ ๖๖๓๑ - ๕ ต่อ ๓๔๖๙/๓๔๓๐
เว็บไซต์ sites.google.com/site/changnoygames

ข้อ ๒ คณะกรรมการฝ่ายจัดการแข่งขันกีฬามวยไทยสมัครเล่น

- ๒.๑ ประธานกรรมการ นางสาวชिरา สร้อยนาค
ผู้อำนวยการสถานศึกษาโรงเรียนมัธยมขนาดนาอูปถัมภ์
สำนักงานเขตสวนหลวง
- ๒.๒ รองประธานกรรมการ บุคคลที่กรุงเทพมหานคร แต่งตั้ง
- ๒.๓ กรรมการ บุคคลที่กรุงเทพมหานคร แต่งตั้ง
- ๒.๔ เลขานุการ บุคคลที่กรุงเทพมหานคร แต่งตั้ง

ข้อ ๓ ระเบียบและกติกาการแข่งขัน

- ๓.๑ ระเบียบสำนักงานการศึกษา ว่าด้วยการแข่งขันกีฬานักเรียนสังกัดกรุงเทพมหานคร พ.ศ. ๒๕๕๙
- ๓.๒ ให้ใช้กติกาการแข่งขันของสมาคมมวยไทยสมัครเล่นแห่งประเทศไทย ในพระบรมราชูปถัมภ์

ที่สมาคมมวยไทยสมัครเล่นแห่งประเทศไทยให้การรับรอง และคณะกรรมการผู้ตัดสินให้อยู่ในดุลยพินิจของ
คณะกรรมการจัดการแข่งขัน

๓.๓ ข้อกำหนดการแข่งขันกีฬามวยไทยสมัครเล่น กีฬานักเรียนสังกัดกรุงเทพมหานคร
ครั้งที่ ๓๑ พ.ศ. ๒๕๖๑ “ช้างน้อยเกมส์”

๓.๔ ในกรณีที่เกิดปัญหาที่ไม่ได้ระบุไว้ในระเบียบ การวินิจฉัยนั้น ๆ ให้เป็นหน้าที่ของ
คณะกรรมการจัดการแข่งขันเป็นผู้ตัดสิน

ข้อ ๔ ประเภทการแข่งขัน

- ๔.๑ ประเภทมวยไทยสมัครเล่นชาย
- ๔.๒ ประเภทมวยไทยสมัครเล่นหญิง

ข้อ ๕ รุ่นอายุ

- ๕.๑ รุ่นอายุ ๑๐ - ๑๑ ปี (ผู้เกิดระหว่างปี พ.ศ. ๒๕๕๐ - ๒๕๕๑)
- ๕.๑ รุ่นอายุ ๑๒ - ๑๓ ปี (ผู้เกิดระหว่างปี พ.ศ. ๒๕๕๒ - ๒๕๕๓)
- ๕.๑ รุ่นอายุ ๑๔ - ๑๕ ปี (ผู้เกิดระหว่างปี พ.ศ. ๒๕๕๔ - ๒๕๕๕)
- ๕.๑ รุ่นอายุ ๑๖ - ๑๗ ปี (ผู้เกิดระหว่างปี พ.ศ. ๒๕๕๖ - ๒๕๕๗)
- ๕.๑ รุ่นอายุ ๑๘ - ๑๙ ปี (ผู้เกิดระหว่างปี พ.ศ. ๒๕๕๘ - ๒๕๕๙)

ข้อ ๖ น้ำหนัก...

ข้อ ๖ น้ำหนักในการแข่งขัน

๖.๑ รุ่นจิ๋วเวท	น้ำหนัก ๓๐ กิโลกรัม ไม่เกิน ๓๒ กิโลกรัม
๖.๒ รุ่นแจ๋วเวท	น้ำหนักมากกว่า ๓๐ กิโลกรัม ไม่เกิน ๓๔ กิโลกรัม
๖.๓ รุ่นเจ็บบเวท	น้ำหนักมากกว่า ๓๔ กิโลกรัม ไม่เกิน ๓๖ กิโลกรัม
๖.๔ รุ่นจ๊อบเวท	น้ำหนักมากกว่า ๓๖ กิโลกรัม ไม่เกิน ๓๘ กิโลกรัม
๖.๕ รุ่นจุ่มเวท	น้ำหนักมากกว่า ๓๘ กิโลกรัม ไม่เกิน ๔๐ กิโลกรัม
๖.๖ รุ่นจิมเวท	น้ำหนักมากกว่า ๔๐ กิโลกรัม ไม่เกิน ๔๒ กิโลกรัม
๖.๗ รุ่นพินเวท	น้ำหนักมากกว่า ๔๒ กิโลกรัม ไม่เกิน ๔๔ กิโลกรัม
๖.๘ รุ่นไลท์ฟลายเวท	น้ำหนักมากกว่า ๔๔ กิโลกรัม ไม่เกิน ๔๖ กิโลกรัม
๖.๙ รุ่นฟลายเวท	น้ำหนักมากกว่า ๔๖ กิโลกรัม ไม่เกิน ๔๘ กิโลกรัม
๖.๑๐ รุ่นจูเนียร์แบนตั้มเวท	น้ำหนักมากกว่า ๔๘ กิโลกรัม ไม่เกิน ๕๐ กิโลกรัม
๖.๑๑ รุ่นแบนตั้มเวท	น้ำหนักมากกว่า ๕๐ กิโลกรัม ไม่เกิน ๕๒ กิโลกรัม
๖.๑๒ รุ่นเฟเธอร์เวท	น้ำหนักมากกว่า ๕๒ กิโลกรัม ไม่เกิน ๕๔ กิโลกรัม
๖.๑๓ รุ่นไลท์เวท	น้ำหนักมากกว่า ๕๔ กิโลกรัม ไม่เกิน ๕๖ กิโลกรัม
๖.๑๔ รุ่นไลท์เวลเตอร์เวท	น้ำหนักมากกว่า ๖๐ กิโลกรัม ไม่เกิน ๖๓ กิโลกรัม
๖.๑๕ รุ่นเวลเตอร์เวท	น้ำหนักมากกว่า ๖๓ กิโลกรัม ไม่เกิน ๖๖ กิโลกรัม
๖.๑๖ รุ่นไลท์มิดเดิลเวท	น้ำหนักมากกว่า ๖๖ กิโลกรัม ไม่เกิน ๗๐ กิโลกรัม

ข้อ ๗ คุณสมบัตินักกีฬา

- ๗.๑ นักกีฬาต้องเป็นนักเรียนที่กำลังศึกษาอยู่ในโรงเรียนสังกัดกรุงเทพมหานคร และมีชื่ออยู่ในทะเบียนนักเรียนไม่น้อยกว่า ๖๐ วัน
- ๗.๒ นักกีฬาต้องมีอายุไม่ต่ำกว่า ๑๑ ปี และไม่เกิน ๑๘ ปี (นับปี พ.ศ. เกิด)
- ๗.๓ นักกีฬา ๑ คน มีสิทธิ์เข้าร่วมการแข่งขันได้เพียง ๑ รุ่น
- ๗.๔ ต้องไม่เคยเป็นนักกีฬามวยไทยสมัครเล่นทีมชาติไทย เยาวชนทีมชาติไทย ชนะเลิศ และรองชนะเลิศกีฬาแห่งชาติ ชนะเลิศและรองชนะเลิศกีฬาเยาวชนแห่งชาติ
- ๗.๕ ต้องไม่เคยเป็นนักกีฬามวยไทยอาชีพ ที่เคยเป็นแชมป์เปียนและเข้าอันดับที่สนามมวยเวทีราชดำเนิน สนามมวยเวทีลุมพินี อ้อมน้อย ชอง ๗ สี
- ๗.๖ หลักฐานการสมัคร
 - ๗.๖.๑ สำเนาบัตรประชาชน
 - ๗.๖.๒ รูปถ่าย ๑ นิ้ว จำนวน ๒ รูป (ติดแผงรูปและบัตรตรวจร่างกาย/ชั่งน้ำหนัก)
 - ๗.๖.๓ ใบรับรองของสถานศึกษา
 - ๗.๖.๔ ใบยินยอมของผู้ปกครอง

ข้อ ๘ จำนวนนักกีฬา

ให้แต่ละ โรงเรียนส่งนักกีฬาเข้าร่วมการแข่งขันได้รุ่นละ ๑ คน

ข้อ ๙ วิธีการจัดการแข่งขัน

- ๙.๑ ให้ใช้กติกาการแข่งขันของสมาคมมวยไทยสมัครเล่นแห่งประเทศไทย ในพระบรมราชูปถัมภ์ให้การรับรอง
 - ๙.๒ ระเบียบหรือข้อกำหนดใด ๆ และกติกาการแข่งขันของสมาคมมวยไทยสมัครเล่นแห่งประเทศไทยที่ขัดต่อข้อกำหนดนี้ ให้ใช้ระเบียบและข้อกำหนดนี้เท่านั้น
 - ๙.๓ รุ่นอายุ ๑๑ - ๑๒ ปี ให้ใช้การแข่งขัน ๓ ยก ๆ ละ ๑.๓๐ นาที พักระหว่างยก ๒ นาที
- ข้อห้าม ห้าม ตะ เข่า ศอก ที่บริเวณ ศีรษะ ใบหน้า

รุ่นอายุ ๑๔ - ๑๕ ปี ให้ใช้การแข่งขัน ๓ ยก ๆ ละ ๒ นาที พักระหว่างยก ๒ นาที
รุ่นอายุ ๑๖ - ๑๘ ปี ให้ใช้การแข่งขัน ๓ ยก ๆ ละ ๒ นาที พักระหว่างยก ๒ นาที

๙.๔ แข่งขันแบบแพ้คัดออก

๙.๕ ให้คณะกรรมการจัดการแข่งขันเป็นผู้จับผลลากประกอบคู่แข่งขัน

๙.๖ รุ่นน้ำหนัก ตั้งแต่ ๓๐ - ๔๒ กิโลกรัม ให้ใช้นวมขนาด ๘ ออนซ์

รุ่นน้ำหนัก ระหว่าง ๔๒ - ๕๐ กิโลกรัม ให้ใช้นวมขนาด ๑๐ ออนซ์

รุ่นน้ำหนัก ระหว่าง ๕๐ - ๗๐ กิโลกรัม ให้ใช้นวมขนาด ๑๒ ออนซ์

๙.๗ ผู้เข้าแข่งขันทุกคน ต้องไปรับการตรวจร่างกายจากแพทย์ และชั่งน้ำหนักด้วยตัวเปล่า ณ สถานที่ทำการแข่งขัน เพื่อแสดงว่าเป็นผู้ที่มีสุขภาพสมบูรณ์และมีน้ำหนักอยู่ที่ขีดรุ่นที่สมัครไว้ นักกีฬาต้องไปตรวจร่างกายและชั่งน้ำหนัก ในวันที่จะต้องแข่งขันทุกครั้ง ระหว่างเวลา ๐๘.๐๐ น. ถึง ๑๐.๐๐ น. เพื่อแสดงพิกัดน้ำหนักในรุ่นที่เข้าแข่งขัน

๙.๘ ให้ผู้จัดการทีมหรือผู้ฝึกสอนของแต่ละโรงเรียนอยู่เป็นสักขีพยานในการตรวจร่างกายชั่งน้ำหนักและการจับผลลากประกอบคู่แข่งขัน

๙.๙ ในวันแรกของการตรวจร่างกายและชั่งน้ำหนัก ถ้าผู้สมัครเข้าแข่งขันผู้ใดไม่สามารถทำน้ำหนักให้อยู่ในพิกัดรุ่นที่สมัครไว้ได้ภายในเวลาที่กำหนด สามารถที่จะขอเลื่อนรุ่น ในน้ำหนักที่สูงหรือเบากว่าได้

๙.๑๐ ผู้เข้าแข่งขันที่ไม่ตรวจร่างกายหรือไม่ชั่งน้ำหนัก หรือไม่เข้าแข่งขันตามวัน เวลา และ สถานที่ที่กำหนด โดยไม่มีเหตุอันสมควรหรือไม่ลงทำการแข่งขันตามคำสั่งคณะกรรมการจัดการแข่งขัน หรือตามคำสั่งกรรมการผู้ตัดสิน ให้ปรับเป็นแพ้ ในกรณีดังกล่าวให้คณะกรรมการจัดการแข่งขันรายงาน กองพัฒนาข้าราชการครูกรุงเทพมหานคร สำนักการศึกษา เพื่อพิจารณาดำเนินการต่อไป

๙.๑๑. การคิดคะแนนรวมหาทีมชนะเลิศ

๙.๑๑.๑ การแข่งขันจะคิดคะแนนทุกรุ่นทุกประเภท ที่มีการแข่งขันมากกว่า ๓ คน

๙.๑๑.๒ นักกีฬามวยในแต่ละรุ่น ใช้วิธีการคิดคะแนนดังนี้ ผู้ชนะในการแข่งขันแต่ละรอบจะได้ ๒ คะแนน ผู้แพ้ได้ ๑ คะแนน (กรณีชนะผ่าน(BYE) ได้ ๑ คะแนน)

๙.๑๒ รางวัลการแข่งขัน

๙.๑๒.๑ ผู้ที่ได้อันดับที่ ๑, ๒, ๓ ของแต่ละรุ่นจะได้รับเหรียญรางวัลและเกียรติบัตร

๙.๑๒.๒ นักมวยฝีมือยอดเยี่ยม (Best Boxer) จะได้รับถ้วยรางวัลนักมวยยอดเยี่ยม ประจำการแข่งขันในครั้งนี้ จำนวน ๒ คน (ชาย ๑ คน หญิง ๑ คน)

๙.๑๒.๓ โรงเรียนที่ได้คะแนนรวมสูงสุดเป็นอันดับที่ ๑ จะได้รับถ้วยรางวัลคะแนนรวม จำนวน ๑ ถ้วย ถ้ามีคะแนนรวมเท่ากัน ให้ทีมที่ส่งนักกีฬาเข้าแข่งขันมากกว่าได้ครองถ้วยรวม ถ้ายังเท่ากันอีก ให้ครองถ้วยร่วมกัน โดยคิดคะแนนรวมกันทั้งประเภทชายและประเภทหญิง

ข้อ ๑๐ กำหนดการแข่งขันและสนามแข่งขัน

กำหนดแข่งขันระหว่างวันที่ ๑๕ - ๒๑ สิงหาคม ๒๕๖๑ ณ ศูนย์กีฬาเฉลิมพระเกียรติ เขตทุ่งครุ (สถานที่ทำการแข่งขันอาจเปลี่ยนแปลงได้กรณีมีเหตุจำเป็นเพื่อความเหมาะสม)

ข้อ ๑๑ ชุดการแข่งขันและอุปกรณ์การแข่งขัน

๑๑.๑ ชุดการแข่งขันให้เป็นไปตามระเบียบ และกติกาของสมาคมมวยไทยสมัครเล่นแห่งประเทศไทยในพระบรมราชูปถัมภ์ ตามข้อ ๓.๒

๑๑.๒ อุปกรณ์การแข่งขันเป็นอุปกรณ์แข่งขันที่สมาคมมวยไทยสมัครเล่นแห่งประเทศไทยในพระบรมราชูปถัมภ์ให้การรับรองหรืออยู่ในดุลยพินิจของคณะกรรมการจัดการแข่งขัน ในขณะที่แข่งขันนักมวย

ต้องมุ่งทางเก่งขาสั้นสวมเสื้อชนิดไม่มีแขน ด้านหน้าและด้านหลัง สีเดียวกับมุมแข่งขันของตนเอง(สีแดงหรือสีน้ำเงิน) ต้องสวมกระชับ สนับพื่นยาง ส่วนผ้าพันมือ นวมและเครื่องป้องกันศีรษะ สนับแข้ง สนับศอก เกราะป้องกันลำตัว คณะกรรมการจัดการแข่งขันจะจัดเตรียมไว้ให้ เครื่องป้องกันศีรษะ ที่ผู้เข้าแข่งขันนำมาหากเป็นเครื่องป้องกัน ชนิดที่สมาคมมวยไทยสมัครเล่นแห่งประเทศไทยในพระบรมราชูปถัมภ์ ให้รับรองและผ่านการตรวจสอบจาก คณะกรรมการจัดการแข่งขันแล้ว อาจอนุญาตให้ใช้ในการแข่งขันได้ ส่วนอุปกรณ์การแข่งขันอื่น ๆ ให้ อยู่ในดุลยพินิจ ของคณะกรรมการจัดการแข่งขัน โดยเป็นอุปกรณ์ที่สมาคมมวยไทยสมัครเล่นแห่งประเทศไทยในพระบรมราชูปถัมภ์ ให้การรับรอง

ข้อ ๑๒ ข้อปฏิบัติในการแข่งขัน

๑๒.๑ ผู้เข้าร่วมการแข่งขันต้องยอมรับคำตัดสินและให้ความร่วมมือในการปฏิบัติงานของ คณะกรรมการจัดการแข่งขัน กรรมการผู้ตัดสินและเจ้าหน้าที่โดยเคร่งครัด

๑๒.๒ ให้ผู้เข้าร่วมการแข่งขันไปรายงานตัวต่อก่อนเวลาแข่งขัน ๓๐ นาที

๑๒.๓ อนุญาตให้ผู้จัดการทีมหรือผู้ฝึกสอนไปรายงานตัวแทนผู้เข้าแข่งขันที่กำลังแข่งขันอยู่ได้

๑๒.๔ การประชุมผู้จัดการทีมที่เข้าแข่งขัน ให้เป็นวันแรกของการชั่งน้ำหนักในวันแข่งขัน หลังปิดการชั่งน้ำหนักเป็นที่เรียบร้อยแล้ว

๑๒.๕ ตลอดเวลาการแข่งขันผู้เข้าแข่งขันต้องประพฤติตนให้สมกับการเป็นนักกีฬาที่ดีและ ต้องปฏิบัติตามระเบียบและกติกากการแข่งขันอย่างเคร่งครัด

๑๒.๖ ผู้เข้าร่วมการแข่งขันประเภทหรือทีมใดไม่ลงแข่งขันตามวัน เวลาและสถานที่ ที่กำหนดโดยไม่มีเหตุอันควรให้ปรับแพ้ ในกรณีดังกล่าวให้คณะกรรมการจัดการแข่งขัน รายงานให้คณะกรรมการ บริหารพิจารณาโทษตามระเบียบสำนักการศึกษา ว่าด้วยการแข่งขันกีฬานักเรียนสังกัดกรุงเทพมหานคร พ.ศ. ๒๕๕๔

ข้อ ๑๓ กรรมการตัดสินและเจ้าหน้าที่

คณะกรรมการผู้ตัดสินให้อยู่ในดุลยพินิจของคณะกรรมการจัดการแข่งขัน

ข้อ ๑๔ การประท้วงและการอุทธรณ์

๑๔.๑ ให้คณะกรรมการจัดการแข่งขันกีฬาแต่ละชนิด แต่งตั้งคณะกรรมการขึ้นมา รับเรื่อง ๑ ชุด โดยความเห็นชอบของประธานฝ่ายจัดการแข่งขันแต่ละชนิดกีฬา

๑๔.๒ ผู้จัดการทีมหรือผู้ควบคุมทีมของโรงเรียนที่มี ความประสงค์จะประท้วงให้ถือปฏิบัติ ดังนี้

๑๔.๒.๑ ให้ยื่นคำประท้วงเป็นลายลักษณ์อักษรมีข้อความชัดเจนสมบูรณ์และต้องมี พยานหลักฐานประกอบคำประท้วง โดยผู้ควบคุมทีมเป็นผู้ลงนามในคำประท้วงยื่นต่อคณะกรรมการจัดการ การแข่งขันกีฬาแต่ละชนิดและประเภทกีฬานั้น ๆ

๑๔.๒.๒ การประท้วงผลการแข่งขันให้ยื่นประท้วงภายใน ๒๔ ชั่วโมง หลังประกาศผล การแข่งขันกีฬาชนิดและประเภทกีฬานั้นๆ อย่างเป็นทางการ

๑๔.๒.๓ การประท้วงคุณสมบัตินักกีฬาให้ยื่นประท้วงก่อนทำการแข่งขัน หรือระหว่างการ แข่งขัน หรือภายใน ๒๔ ชั่วโมงหลังเสร็จสิ้นการแข่งขัน

๑๔.๓ การประท้วงทุกกรณี ถ้ามีผลเป็นจริง จะมีผลกับนักกีฬาหรือทีมที่เข้าแข่งขัน ในรอบที่มีการประท้วงเท่านั้น จะไม่มีผลย้อนหลังกับการแข่งขันในรอบที่ผ่านมา

๑๔.๔ การประท้วงทุกกรณีถ้ามีผลเป็นจริงให้ปรับผลการแข่งขันของนักกีฬาผู้นั้นเป็นแพ้ โดยให้ปรับถ้วยรางวัล เหรียญรางวัล และใบประกาศเกียรติคุณคืน พร้อมกับเลื่อนลำดับผลการแข่งขันของ นักกีฬาผู้นั้นขึ้นมาแทนตามลำดับ

ข้อ ๑๕ บทลงโทษ...

ข้อ ๑๕ บทลงโทษ

ให้เป็นไปตามระเบียบสำนักงานการศึกษา ว่าด้วยการแข่งขันกีฬานักเรียนสังกัดกรุงเทพมหานคร

พ.ศ. ๒๕๕๙

ข้อ ๑๖ หากมีกรณีใด นอกเหนือจากที่กำหนดไว้ในข้อกำหนดนี้ ให้อยู่ในดุลยพินิจของ คณะกรรมการจัดการแข่งขัน เป็นผู้วินิจฉัยชี้ขาด และคำวินิจฉัยชี้ขาดให้ถือเป็นที่ยุติจะอุทธรณ์ใด ๆ มิได้

ข้อกำหนดการแข่งขันกีฬายิมนาสติกลีลา
กีฬานักเรียนสังกัดกรุงเทพมหานคร ครั้งที่ ๓๑ พ.ศ. ๒๕๖๑
“ช่างน้อยเกมส์”

ข้อ ๑ คณะกรรมการจัดการแข่งขันกีฬานักเรียนสังกัดกรุงเทพมหานคร ครั้งที่ ๓๑

- ๑.๑ ประธานกรรมการ ผู้อำนวยการสำนักการศึกษา
๑.๒ รองประธานกรรมการ รองผู้อำนวยการสำนักการศึกษา
(สังฆราชการกองพัฒนาข้าราชการครูกรุงเทพมหานคร)
๑.๓ เลขานุการ ผู้อำนวยการกองพัฒนาข้าราชการครูกรุงเทพมหานคร
สำนักการศึกษา
๑.๔ ผู้ประสานงาน นายพงศกนต์ ธารไชย โทร. ๐๘ ๑๕๔๖ ๘๕๖๔
๑.๕ สถานที่ติดต่อ กองพัฒนาข้าราชการครูกรุงเทพมหานคร สำนักการศึกษา
๘๖๙ ถนนลาดหญ้า เขตคลองสาน กรุงเทพฯ ๑๐๖๐๐
โทร. ๐ ๒๔๓๗ ๖๖๓๑ - ๕ ต่อ ๓๔๖๙/๓๔๓๐
เว็บไซต์ sites.google.com/site/changnoygames

ข้อ ๒ คณะกรรมการฝ่ายจัดการแข่งขันกีฬายิมนาสติกลีลา

- ๒.๑ ประธานกรรมการ นายชัชชณูชา กันอัคคี
ผู้อำนวยการสถานศึกษาโรงเรียนวัดทองสัมฤทธิ์
สำนักงานเขตมีนบุรี
๒.๒ รองประธานกรรมการ บุคคลที่กรุงเทพมหานคร แต่งตั้ง
๒.๓ กรรมการ บุคคลที่กรุงเทพมหานคร แต่งตั้ง
๒.๔ เลขานุการ บุคคลที่กรุงเทพมหานคร แต่งตั้ง

ข้อ ๓ ระเบียบและกติกาการแข่งขัน

- ๓.๑ ระเบียบสำนักการศึกษา ว่าด้วยการแข่งขันกีฬานักเรียนสังกัดกรุงเทพมหานคร พ.ศ. ๒๕๕๙
๓.๒ ระเบียบการแข่งขันที่ใช้ปรับจากกติกาของสหพันธ์ยิมนาสติกปี ๒๐๐๘ ให้เหมาะสมกับ

การแข่งขันกีฬานักเรียนสังกัดกรุงเทพมหานคร โดยอนุโลม

๓.๓ ข้อกำหนดการแข่งขันกีฬายิมนาสติกลีลา กีฬานักเรียนสังกัดกรุงเทพมหานคร ครั้งที่ ๓๑
พ.ศ. ๒๕๖๑ “ช่างน้อยเกมส์”

๓.๔ ในกรณีที่เกิดปัญหาที่ไม่ได้ระบุไว้ในระเบียบ การวินิจฉัยนั้น ๆ ให้เป็นหน้าที่ของ
คณะกรรมการจัดการแข่งขันเป็นผู้ตัดสิน

๓.๕ การแข่งขันประเภททำพื้นฐานการเคลื่อนไหว สำหรับรุ่นอายุไม่เกิน ๘ , ๙ ปี
ใช้ท่ายาก A ของการหมุนตัว การทรงตัว การกระโดดและความอ่อนตัว สำหรับรุ่นอายุไม่เกิน ๑๐ ปี ใช้ท่ายาก
B ขึ้นไป ซึ่งการคิดคะแนนจะนำคะแนนของนักกีฬาแต่ละคนที่ทำได้มารวมกัน ทีมที่มีคะแนนสูงจะได้รับรางวัล
อันดับที่ ๑ , ๒ และ ๓ ตามลำดับ (ไม่แยกชาย หรือหญิง)

๓.๖ การแข่งขันประเภทยิมนาสติกลีลาประกอบอุปกรณ์ สำหรับอุปกรณ์เชือก บอล ห่วง ใช้
ทำใน Level ๑ และ อุปกรณ์ ธิบิ้น ใช้ทำใน Level ๔ โดยในระหว่างการเชื่อมต่อทำให้นำท่าการเคลื่อนไหว
พื้นฐานมาใส่ให้ครบทั้ง ๔ ท่าการเคลื่อนไหว คือ การหมุนตัว การทรงตัว การกระโดด และความอ่อนตัว

โดยไม่กำหนด...

โดยไม่กำหนดว่าต้องทำท่าใดก่อน – หลัง สำหรับในรุ่นอายุไม่เกิน ๑๒ ปี นักกีฬาแต่ละคนจะต้องส่งใบประกอบท่า (Symbo) ให้คณะกรรมการก่อนการแข่งขันอย่างน้อย ๑ ชั่วโมง ซึ่งต้องมีท่ายากไม่น้อยกว่า ๖ ท่า โดยกำหนดในแต่ละชนิดอุปกรณ์ดังนี้

๑) อุปกรณ์เชือก ต้องแสดงท่าบังคับคือ ท่ากระโดดต้องมีไม่น้อยกว่า ๒ ท่า ที่เหลืออีก ๔ ท่า จะทำท่าอะไรก็ได้ แต่ต้องให้ครบท่าการเคลื่อนไหว (การกระโดด การหมุนตัว การทรงตัว และความอ่อนตัว)

๒) อุปกรณ์ห่วง ท่าบังคับต้องมีไม่น้อยกว่า ๖ ท่า จะทำท่าอะไรก็ได้ แต่ต้องให้ครบท่าการเคลื่อนไหว (การกระโดด การหมุนตัว การทรงตัว และความอ่อนตัว)

๓) อุปกรณ์บอล ท่าบังคับคือ ท่าความอ่อนตัวต้องมีไม่น้อยกว่า ๒ ท่า ที่เหลืออีก ๔ ท่า จะทำท่าอะไรก็ได้แต่ต้องให้ครบท่าการเคลื่อนไหว (การกระโดด การหมุนตัว การทรงตัวและความอ่อนตัว)

๔) อุปกรณ์ริบบิ้น ท่าบังคับคือ ท่าการหมุนตัวต้องมีไม่น้อยกว่า ๒ ท่า ที่เหลืออีก ๔ ท่า จะทำท่าอะไรก็ได้แต่ต้องให้ครบท่าการเคลื่อนไหว (การกระโดด การหมุนตัว การทรงตัวและความอ่อนตัว) แต่ละอุปกรณ์เมื่อนำคะแนนท่าบังคับมารวมกับท่าสมัคร (๔ ท่า) จะมีคะแนนรวมทั้งหมดเต็ม ๑๐ คะแนน

๓.๗ นักกีฬาหนึ่งคนสามารถเข้าร่วมการแข่งขันได้ ๑ ประเภทของการแข่งขันในข้อ ๕ และเพียงระดับรุ่นอายุเดียวเท่านั้น

๓.๘ ใน ๑ ประเภทของการแข่งขันในข้อ ๕.๒ นักกีฬาสามารถเข้าแข่งขัน ได้คนละไม่เกิน ๒ อุปกรณ์ ยกเว้น ผู้ที่ทำการแข่งขันประเภทบุคคลรวมอุปกรณ์ ต้องเล่นให้ครบทั้ง ๔ อุปกรณ์

๓.๙ นักกีฬา ผู้ควบคุม ผู้ฝึกสอน ที่ส่งทีมเข้าแข่งขัน ต้องยินยอมรับคำตัดสินของคณะกรรมการผู้ตัดสินเป็นเด็ดขาด

ข้อ ๔ ให้จัดการแข่งขันแบ่งเป็นระดับรุ่นอายุ ดังนี้

๔.๑ รุ่นอายุไม่เกิน ๘ ปี (ไม่เกิดก่อน พ.ศ.๒๕๕๓)

๔.๒ รุ่นอายุไม่เกิน ๙ ปี (ไม่เกิดก่อน พ.ศ.๒๕๕๒)

๔.๓ รุ่นอายุไม่เกิน ๑๐ ปี (ไม่เกิดก่อน พ.ศ.๒๕๕๑)

๔.๔ รุ่นอายุไม่เกิน ๑๒ ปี (ไม่เกิดก่อน พ.ศ.๒๕๔๙)

ข้อ ๕ ประเภทการแข่งขัน แบ่งการแข่งขันออกเป็น ๒ ประเภท คือ

๕.๑ ประเภทการเคลื่อนไหวพื้นฐาน จัดให้มีการแข่งขันทั้ง ชายหรือหญิง ประกอบด้วย การหมุนตัว การทรงตัว การกระโดด และ ความอ่อนตัว ประเภทบุคคล ประเภททีม ๓ คน โดยจัดการแข่งขันออกเป็น ๓ รุ่นอายุ ได้แก่

๕.๑.๑ รุ่นอายุไม่เกิน ๘ ปี (ไม่เกิดก่อน พ.ศ. ๒๕๕๓)

๕.๑.๒ รุ่นอายุไม่เกิน ๙ ปี (ไม่เกิดก่อน พ.ศ. ๒๕๕๒)

๕.๑.๓ รุ่นอายุไม่เกิน ๑๐ ปี (ไม่เกิดก่อน พ.ศ. ๒๕๕๑)

๕.๒ ประเภทยิมนาสติกลีลาประกอบอุปกรณ์ จัดการแข่งขันเฉพาะหญิง ประกอบด้วย ๔ อุปกรณ์ เชือก บอล ห่วง ริบบิ้นแบ่งเป็น ประเภทบุคคลแยกอุปกรณ์ ประเภทบุคคลรวมอุปกรณ์ และ ประเภททีม ๓ คน โดยจัดการแข่งขันออกเป็น ๓ ระดับรุ่นอายุ ได้แก่

๕.๒.๑ รุ่นอายุไม่เกิน ๘ ปี (ไม่เกิดก่อน พ.ศ. ๒๕๕๓)

๕.๒.๒ รุ่นอายุไม่เกิน ๑๐ ปี (ไม่เกิดก่อน พ.ศ. ๒๕๕๑)

๕.๒.๓ รุ่นอายุไม่เกิน ๑๒ ปี (ไม่เกิดก่อน พ.ศ. ๒๕๔๙)

ข้อ ๖ คุณสมบัติ...

ข้อ ๖ คุณสมบัติของผู้เข้าแข่งขัน

๖.๑ เป็นไปตามระเบียบสำนักการศึกษา ว่าด้วยการแข่งขันกีฬานักเรียนสังกัดกรุงเทพมหานคร พ.ศ. ๒๕๕๙

๖.๒ เป็นนักเรียนที่กำลังศึกษาอยู่ในโรงเรียนสังกัดกรุงเทพมหานครและกำลังศึกษาอยู่ในโรงเรียนที่เข้าแข่งขัน

๖.๓ นักกีฬาที่ลงทำการแข่งขันในประเภทการเคลื่อนไหวพื้นฐาน ต้องมีอายุไม่เกินรุ่นที่สมัครเข้าแข่งขันและที่กำหนดไว้

ข้อ ๗ การสมัครแข่งขัน

๗.๑ นักกีฬาที่สมัครเข้าแข่งขันต้องสมัครในนามของโรงเรียนที่กำลังศึกษาอยู่เท่านั้น ตาม ข้อ ๖ โดยให้ผู้บริหารสถานศึกษาลงนามรับรอง

๗.๒ จำนวนนักกีฬาที่ส่งเข้าร่วมการแข่งขัน

๗.๒.๑ ประเภทการเคลื่อนไหวพื้นฐาน

๑) ประเภทบุคคล แต่ละโรงเรียนส่งนักกีฬาเข้าแข่งขันได้ไม่เกิน ๖ คน จะเป็นชายหรือหญิงก็ได้

๒) ประเภททีม แต่ละโรงเรียนส่งนักกีฬาเข้าแข่งขันได้ไม่เกิน ๖ คน จะเป็นชายหรือหญิงก็ได้

๗.๒.๒ ประเภทการแข่งขันประกอบอุปกรณ์ (เฉพาะหญิง)

๑) ประเภทบุคคลแยกอุปกรณ์ แต่ละโรงเรียนส่งนักกีฬาเข้าแข่งขันได้ อุปกรณ์ละไม่เกิน ๒ คน

๒) ประเภทบุคคลรวมอุปกรณ์ แต่ละโรงเรียนส่งนักกีฬาเข้าแข่งขันได้ ๒ คน

๓) ประเภททีม ๓ คน โรงเรียนส่งนักกีฬาเข้าแข่งขันได้ไม่เกิน ๑ ทีม โดยในทีม นักกีฬาแต่ละคน ต้องแข่งขันคนละ ๑ อุปกรณ์ และไม่ซ้ำอุปกรณ์กัน

ข้อ ๘ หลักฐานประกอบการสมัครเข้าแข่งขัน

๘.๑ สำเนาบัตรประจำตัวประชาชนโดยมีผู้บริหารสถานศึกษาลงนามรับรองสำเนา

๘.๒ ใบสมัครเข้าแข่งขันตามที่สำนักการศึกษากำหนด

๘.๓ ใบแจ้งประเภทแข่งขันตามที่กำหนด

ข้อ ๙ วิธีสมัครเข้าร่วมแข่งขัน

๙.๑ ให้โรงเรียนส่งหลักฐานตามที่ระบุไว้ในข้อ ๘ โดยตรงที่ กองพัฒนาข้าราชการครู กรุงเทพมหานคร สำนักการศึกษา หรือที่ประธานกีฬายิมนาสติกลีลาภายในวันที่ ๓ สิงหาคม ๒๕๖๑

๙.๒ โรงเรียนที่ยื่นใบสมัครและหลักฐานการแข่งขันแล้ว หากประสงค์จะขอเปลี่ยนตัว นักกีฬาต้องเป็นประเภทที่ได้มีการแจ้งไว้พร้อมใบสมัครแล้วเท่านั้น ก่อนทำการแข่งขันอย่างน้อย ๑ วัน

ข้อ ๑๐ กำหนดการแข่งขันและสถานที่แข่งขัน

จัดให้มีการแข่งขันในวันที่ ๘ - ๙ สิงหาคม ๒๕๖๑ ณ ศูนย์กีฬามิตรไมตรี อาคารกีฬาเวสน์ ๓ เขตดินแดง กรุงเทพมหานคร

ข้อ ๑๑ การจัดการแข่งขัน

๑๑.๑ คณะกรรมการจัดการแข่งขัน จะพิจารณาจัดการแข่งขันตามความเหมาะสม ถ้าหากมีทีม หรือบุคคลเข้าแข่งขันไม่ครบ ๔ ทีม (โรงเรียน) หรือ ๔ คน จะจัดให้มีการแข่งขันได้และรับเหรียญรางวัลตามลำดับการตัดสิน แต่จะไม่นับเป็นคะแนนรวม

๑๑.๒ การชิงชนะเลิศเฉพาะอุปกรณ์และรวมอุปกรณ์ คัดจากผู้เข้าแข่งขันทั้งหมดที่มีคะแนนในรอบที่ ๑ สูงสุดแต่ละอุปกรณ์ เรียงลำดับตั้งแต่ ๑ - ๓

๑๑.๓ การชิงชนะเลิศประเภททีม นับจากคะแนนรวมที่นักกีฬาแต่ละคนที่ระบุไว้ในใบสมัครว่าทำการแข่งขันประเภททีม เรียงลำดับ ๑ - ๓

ข้อ ๑๒ ข้อปฏิบัติในการแข่งขัน

๑๒.๑ ให้ผู้ควบคุมทีมหรือนักกีฬาไปทำการแข่งขันในวัน เวลา และสถานที่ที่กำหนดไว้ก่อนการแข่งขันไม่น้อยกว่า ๓๐ นาที และทำการส่งรายชื่อตามแบบที่กำหนด

๑๒.๒ ทีมใดมาทำการแข่งขันช้ากว่าเวลาที่กำหนด เกินกว่า ๑๕ นาที ให้มีคะแนนเท่ากับศูนย์

๑๒.๓ นักกีฬาที่มีชื่อในใบสมัครและมีคุณสมบัติ พร้อมทั้งได้ส่งหลักฐานและรูปถ่ายถูกต้องและครบถ้วนแล้วเท่านั้น จึงจะมีสิทธิ์เข้าร่วมการแข่งขัน

๑๒.๔ สำหรับนักกีฬาหญิง ที่เข้าแข่งขันจะต้องสวมชุดยิมนาสติกลีลา อาจมีกางเกงแอโรบิคหรือไม่ก็ได้ กระโปรงยิมนาสติกลีลา ต้องไม่ยาวคลุมก้นหรือเป้ากางเกง และไม่อนุญาตให้สวมถุงน่อง

๑๒.๕ สำหรับนักกีฬาชาย จะต้องสวมเสื้อกล้ามที่พอดีตัวและสวมกางเกงยัดพอดีตัวทับเสื้อหรือเป็นชุดบอดี้สูท อาจเป็นขาสั้น หรือ ขาสั้นก็ได้

๑๒.๖ การนำบุคคลภายนอกมาฝึกสอนนักกีฬา เป็นสิทธิ์ที่พึงกระทำได้ แต่บุคคลภายนอกนั้นไม่มีสิทธิ์เป็นผู้ฝึกสอนประจำทีม ไม่มีอำนาจหน้าที่ใด ๆ ตลอดจนไม่มีสิทธิ์ที่จะเป็นผู้ติดตามทีมเข้าในสนามหากโรงเรียนใดฝ่าฝืน จะถูกลงโทษตามระเบียบสำนักการศึกษา ว่าด้วยการแข่งขันกีฬานักเรียนสังกัดกรุงเทพมหานคร พ.ศ. ๒๕๕๙ (บุคคลภายนอกที่มาช่วยสอนนักกีฬามีฐานะเป็นผู้ชมคนหนึ่งเท่านั้น)

ข้อ ๑๓ รางวัลในการแข่งขัน แต่ละประเภท

๑๓.๑ เหรียญรางวัล

๑) ชนะเลิศ ได้รับเหรียญทองพร้อมเกียรติบัตร

๒) รองชนะเลิศอันดับ ๑ ได้รับเหรียญเงินพร้อมเกียรติบัตร

๓) รองชนะเลิศอันดับ ๒ ได้รับเหรียญทองแดงพร้อมเกียรติบัตร

๑๓.๒ ถ้วยรางวัล

๑) ถ้วยรางวัลชนะเลิศคะแนนรวมประเภทการเคลื่อนไหวพื้นฐาน (รวมรุ่นอายุไม่เกิน ๘ ปี ๙ ปี ๑๐ ปี)

๒) ถ้วยรางวัลชนะเลิศคะแนนรวมประเภทประกอบอุปกรณ์ รุ่นอายุไม่เกิน ๘ ปี

๓) ถ้วยรางวัลชนะเลิศคะแนนรวมประเภทประกอบอุปกรณ์ รุ่นอายุไม่เกิน ๑๐ ปี

๔) ถ้วยรางวัลชนะเลิศคะแนนรวมประเภทประกอบอุปกรณ์ รุ่นอายุไม่เกิน ๑๒ ปี

เกณฑ์การพิจารณา ให้ได้ถ้วยรางวัลคะแนนรวมของประเภทการเคลื่อนไหวพื้นฐาน จะต้องเป็นโรงเรียนที่มีคะแนนรวม หรือเหรียญทองรวมทั้ง ๓ รุ่น (รุ่นอายุไม่เกิน ๘ ปี ๙ ปี ๑๐ ปี) มากที่สุดจะเป็นผู้ได้รับถ้วยรางวัล และการแข่งขันประเภทยิมนาสติกลีลาประกอบอุปกรณ์แต่ละรุ่นอายุ จะพิจารณาจากนักกีฬาที่ได้รับเหรียญทองมากที่สุด จะเป็นผู้ได้รับถ้วยรางวัล ถ้าหากจำนวนเหรียญทองเท่ากันให้พิจารณาจากจำนวนเหรียญเงิน หากมีจำนวนเหรียญเงินเท่ากันให้พิจารณาจากจำนวนเหรียญทองแดงตามลำดับ

๑๓.๓ การพิจารณานักกีฬาดีเด่น จะพิจารณาคัดเลือกจากนักกีฬาเฉพาะรุ่นอายุไม่เกิน ๑๒ ปี โดยนักกีฬาที่มีคะแนนรวมมากที่สุดและได้รับเหรียญทองจากประเภทบุคคลรวมอุปกรณ์ (แข่งขันครบทั้ง ๔ อุปกรณ์)

ข้อ ๑๔ การประท้วง...

ข้อ ๑๔ การประท้วง

ผู้ควบคุมนักกีฬาที่ได้รับมอบหมายจากโรงเรียน ทำบันทึกเป็นลายลักษณ์อักษร พร้อมแสดงหลักฐานประกอบ (ถ้ามี) ภายใน ๑ ชั่วโมง หลังจากการแข่งขันเสร็จสิ้นต่อประธานคณะกรรมการจัดการแข่งขัน หรือผู้ที่ได้รับมอบหมาย และคำวินิจฉัยของคณะกรรมการผู้ชี้ขาดถือเป็นอันยุติ

ข้อ ๑๕ หากมีกรณีใด ที่นอกเหนือจากที่กำหนดไว้ในระเบียบการแข่งขันนี้ ให้อยู่ในดุลยพินิจของคณะกรรมการจัดการแข่งขันกีฬาโยนนาสติกส์ และคำวินิจฉัยชี้ขาด ให้อ้างเป็นยุติจะอุทธรณ์ใด ๆ มิได้

ข้อ ๑๖ หากมีกรณีใด นอกเหนือจากที่กำหนดไว้ในข้อกำหนดนี้ ให้อยู่ในดุลยพินิจของคณะกรรมการจัดการแข่งขัน เป็นผู้วินิจฉัยชี้ขาด และคำวินิจฉัยชี้ขาดให้อ้างเป็นที่ยุติจะอุทธรณ์ใด ๆ มิได้

ข้อกำหนดการแข่งขันกีฬาลีลาศ
กีฬานักเรียนสังกัดกรุงเทพมหานคร ครั้งที่ ๓๑ พ.ศ. ๒๕๖๑
“ซังน้อยเกมส์”

ข้อ ๑ คณะกรรมการจัดการแข่งขันกีฬานักเรียนสังกัดกรุงเทพมหานคร ครั้งที่ ๓๑

- ๑.๑ ประธานกรรมการ ผู้อำนวยการสำนักการศึกษา
๑.๒ รองประธานกรรมการ รองผู้อำนวยการสำนักการศึกษา
(สังฆราชการกองพัฒนาข้าราชการครูกรุงเทพมหานคร)
๑.๓ เลขานุการ ผู้อำนวยการกองพัฒนาข้าราชการครูกรุงเทพมหานคร
สำนักการศึกษา
๑.๔ ผู้ประสานงาน นายพงศกนต์ ธารไชย โท. ๐๘ ๑๕๔๖ ๘๕๖๔
๑.๕ สถานที่ติดต่อ กองพัฒนาข้าราชการครูกรุงเทพมหานคร สำนักการศึกษา
๘๖๙ ถนนลาดหญ้า เขตคลองสาน กรุงเทพฯ ๑๐๖๐๐
โทร. ๐ ๒๔๓๗ ๖๖๓๑ - ๕ ต่อ ๓๔๖๙/๓๔๓๐
เว็บไซต์ sites.google.com/site/changnoygames

ข้อ ๒ คณะกรรมการฝ่ายจัดการแข่งขันกีฬาลีลาศ

- ๒.๑ ประธานกรรมการ นางสาวสมบูรณ์ ไตรยาววัฒน์
ผู้อำนวยการสถานศึกษาโรงเรียนวัดคลองเตย
สำนักงานเขตคลองเตย
๒.๒ รองประธานกรรมการ บุคคลที่กรุงเทพมหานคร แต่งตั้ง
๒.๓ กรรมการ บุคคลที่กรุงเทพมหานคร แต่งตั้ง
๒.๔ เลขานุการ บุคคลที่กรุงเทพมหานคร แต่งตั้ง

ข้อ ๓ ระเบียบและกติกาการแข่งขัน

- ๓.๑ ระเบียบสำนักการศึกษา ว่าด้วยการแข่งขันกีฬานักเรียนสังกัดกรุงเทพมหานคร พ.ศ. ๒๕๕๙
๓.๒ ระเบียบการแข่งขันที่ใช้ปรับจาก กติกาของสมาคมลีลาศแห่งประเทศไทย ให้เหมาะ
กับการแข่งขันกีฬานักเรียนสังกัดกรุงเทพมหานคร
๓.๓ ข้อกำหนดการแข่งขันกีฬาลีลาศ กีฬานักเรียนสังกัดกรุงเทพมหานคร ครั้งที่ ๓๑
พ.ศ. ๒๕๖๑ “ซังน้อยเกมส์”
๓.๔ นักกีฬา ผู้ควบคุม ผู้ฝึกสอน ที่ส่งทีมเข้าแข่งขันต้องยินยอมรับคำตัดสิน
ของคณะกรรมการผู้ตัดสินโดยเด็ดขาดและถือเป็นที่สุดจะอุทธรณ์หรือประท้วงมิได้
๓.๕ ในกรณีที่เกิดปัญหาที่ไม่ได้ระบุไว้ในระเบียบ การวินิจฉัยนั้น ๆ ให้เป็นหน้าที่ของ
คณะกรรมการจัดการแข่งขันเป็นผู้ตัดสิน
ข้อ ๔ ให้จัดการแข่งขันแบ่งเป็นรุ่นอายุ ดังนี้
๔.๑ รุ่นจูเวไนล์ I (Juvenile I) สำหรับนักเรียนสังกัดกรุงเทพมหานคร ที่มีอายุไม่เกิน ๙ ปี
(ไม่เกิดก่อนปี พ.ศ. ๒๕๕๒)

๔.๒ รุ่นจูเวไนล์...

๔.๒ รุ่นจูเวเนอิล II (Juvenile II) สำหรับนักเรียนสังกัดกรุงเทพมหานคร ที่มีอายุระหว่าง ๑๐ - ๑๑ ปี (เกิดปี พ.ศ. ๒๕๕๐ - ๒๕๕๑)

๔.๓ รุ่นจูเนียร์ I (Junior I) สำหรับนักเรียนสังกัดกรุงเทพมหานคร ที่มีอายุระหว่าง ๑๒ - ๑๓ ปี (เกิดปี พ.ศ. ๒๕๔๘ - ๒๕๔๙)

๔.๔ รุ่นจูเนียร์ II (Junior II) สำหรับนักเรียนสังกัดกรุงเทพมหานคร ที่มีอายุ ๑๔ ปี ขึ้นไป (เกิดก่อนปี พ.ศ. ๒๕๔๗)

๔.๕ รุ่นทั่วไปจูเวเนอิล I (Juvenile I Open) สำหรับนักเรียนสังกัดกรุงเทพมหานคร และนักเรียนต่างสังกัดในเขตกรุงเทพมหานครที่มีอายุไม่เกิน ๙ ปี (ไม่เกิดก่อนปี พ.ศ. ๒๕๕๒) ซึ่งจะต้องมีคนใดคนหนึ่งในกลุ่มเป็นนักเรียนในสังกัดกรุงเทพมหานคร

๔.๖ รุ่นทั่วไปจูเวเนอิล II (Juvenile II Open) สำหรับนักเรียนสังกัดกรุงเทพมหานคร และนักเรียนต่างสังกัดในเขตกรุงเทพมหานคร ที่มีอายุระหว่าง ๑๐ - ๑๑ ปี (เกิดปี พ.ศ. ๒๕๕๐ - ๒๕๕๑) ซึ่งจะต้องมีคนใดคนหนึ่งในกลุ่มเป็นนักเรียนในสังกัดกรุงเทพมหานคร

๔.๗ รุ่นทั่วไปรุ่นจูเนียร์ I (Junior I Open) สำหรับนักเรียนสังกัดกรุงเทพมหานคร และนักเรียนต่างสังกัดในเขตกรุงเทพมหานคร ที่มีอายุระหว่าง ๑๒ - ๑๓ ปี (เกิดปี พ.ศ. ๒๕๔๘ - ๒๕๔๙) ซึ่งจะต้องมีคนใดคนหนึ่งในกลุ่มเป็นนักเรียนในสังกัดกรุงเทพมหานคร

๔.๘ รุ่นทั่วไปรุ่นจูเนียร์ II (Junior II Open) สำหรับนักเรียนสังกัดกรุงเทพมหานคร และนักเรียนต่างสังกัดในเขตกรุงเทพมหานคร ที่มีอายุ ๑๔ ปี ขึ้นไป (เกิดก่อนปี พ.ศ. ๒๕๔๗) ซึ่งจะต้องมี คนใดคนหนึ่งในกลุ่มเป็นนักเรียนในสังกัดกรุงเทพมหานคร

ข้อ ๕ ประเภทและรุ่นการแข่งขัน

๕.๑ รุ่นจูเวเนอิล I (Juvenile I) อายุไม่เกิน ๙ ปี

๕.๑.๑ ประเภท Standard ฟิกเกอร์ที่ใช้ในการแข่งขันระดับ“Easy Bronze” ในทุก Class

๕.๑.๑.๑ Class D (๒ จังหวะ) จังหวะ Waltz และ Tango

๕.๑.๑.๒ Class E (๑ จังหวะ) จังหวะ Waltz

๕.๑.๒ ประเภท Latin American ฟิกเกอร์ที่ใช้ในการแข่งขันระดับ“Easy Bronze” ในทุก Class

๕.๑.๒.๑ Class D (๒ จังหวะ) จังหวะ Cha Cha Cha และ Rumba

๕.๑.๒.๒ Class E (๑ จังหวะ) จังหวะ Cha Cha Cha

๕.๒ รุ่นจูเวเนอิล II (Juvenile II) อายุระหว่าง ๑๐ - ๑๑ ปี

๕.๒.๑ ประเภท Standard ฟิกเกอร์ที่ใช้ในการแข่งขันระดับ“Open Basic” ในทุก Class

๕.๒.๑.๑ Class C (๓ จังหวะ) จังหวะ Waltz ,Tango และ Quickstep

๕.๒.๑.๒ Class D (๒ จังหวะ) จังหวะ Waltz และ Tango

๕.๒.๑.๓ Class E (๑ จังหวะ) จังหวะ Waltz

๕.๒.๒ ประเภท Latin American ฟิกเกอร์ที่ใช้ในการแข่งขันระดับ“Open Basic” ในทุก Class

๕.๒.๒.๑ Class C (๓ จังหวะ) จังหวะ Cha Cha Cha , Rumba และ Jive

๕.๒.๒.๒ Class D (๒ จังหวะ) จังหวะ Cha Cha Cha และ Rumba

๕.๒.๒.๓ Class E (๑ จังหวะ) จังหวะ Cha Cha Cha

๕.๓ รุ่นจูเนียร์...

๕.๓ รุ่นจูเนียร์ I (Junior I) อายุระหว่าง ๑๒ - ๑๓ ปี

๕.๓.๑ ประเภท Standard ฟิกเกอร์ที่ใช้ในการแข่งขันระดับ“Open Basic” ในทุก Class

๕.๓.๑.๑ Class C (๓ จังหวะ) จังหวะ Waltz , Tango และ Quickstep

๕.๓.๑.๒ Class D (๒ จังหวะ) จังหวะ Waltz และ Tango

๕.๓.๑.๓ Class E (๑ จังหวะ) จังหวะ Waltz

๕.๓.๒ ประเภท Latin American ฟิกเกอร์ที่ใช้ในการแข่งขันระดับ“Open Basic”ในทุก Class

๕.๓.๒.๑ Class C (๓ จังหวะ) จังหวะ Cha Cha Cha ,Rumbaและ Jive

๕.๓.๒.๒ Class D (๒ จังหวะ) จังหวะ Cha Cha Cha และ Rumba

๕.๓.๒.๓ Class E (๑ จังหวะ) จังหวะ Cha Cha Cha

๕.๔ รุ่นจูเนียร์ II (Junior II) อายุ ๑๔ ปี ขึ้นไป

๕.๔.๑ ประเภท Standard ฟิกเกอร์ที่ใช้ในการแข่งขันระดับ“Open Basic” ในทุก Class

๕.๔.๑.๑ Class C (๓ จังหวะ) จังหวะ Waltz , Tango และ Quickstep

๕.๔.๑.๒ Class D (๒ จังหวะ) จังหวะ Waltz และ Tango

๕.๔.๑.๓ Class E (๑ จังหวะ) จังหวะ Waltz

๕.๔.๒ ประเภท Latin American ฟิกเกอร์ที่ใช้ในการแข่งขันระดับ“Open Basic”ในทุก Class

๕.๔.๒.๑ Class C (๓ จังหวะ) จังหวะ Cha Cha Cha , Rumba และJive

๕.๔.๒.๒ Class D (๒ จังหวะ) จังหวะ Cha Cha Cha และ Rumba

๕.๔.๒.๓ Class E (๑ จังหวะ) จังหวะ Cha Cha Cha

๕.๕ รุ่นทั่วไปจูเวเนอิล I (Juvenile I Open)

๕.๕.๑ ประเภท Standard ฟิกเกอร์ที่ใช้ในการแข่งขันระดับ“Easy Bronze” ในทุก Class

๕.๕.๑.๑ Class D (๒ จังหวะ) จังหวะ Waltz และ Tango

๕.๕.๑.๒ Class E (๑ จังหวะ) จังหวะ Waltz

๕.๕.๒ ประเภท Latin American ฟิกเกอร์ที่ใช้ในการแข่งขันระดับ“Easy Bronze”ในทุก Class

๕.๕.๒.๑ Class D (๒ จังหวะ) จังหวะ Cha Cha Cha และ Rumba

๕.๕.๒.๒ Class E (๑ จังหวะ) จังหวะ Cha Cha Cha

๕.๖ รุ่นทั่วไปจูเวเนอิล II (Juvenile II Open)

๕.๖.๑ ประเภท Standard ฟิกเกอร์ที่ใช้ในการแข่งขันระดับ“Open Basic” ในทุก Class

๕.๖.๑.๑ Class C (๓ จังหวะ) จังหวะ Waltz ,Tango และ Quickstep

๕.๖.๑.๒ Class D (๒ จังหวะ) จังหวะ Waltz ,Tango

๕.๖.๑.๓ Class E (๑ จังหวะ) จังหวะ Waltz

๕.๖.๒ ประเภท Latin American ฟิกเกอร์ที่ใช้ในการแข่งขันระดับ“Open Basic”ในทุก Class

๕.๖.๒.๑ Class C (๓ จังหวะ) จังหวะ Cha Cha Cha , Rumba และJive

๕.๖.๒.๒ Class D (๒ จังหวะ) จังหวะ Cha Cha Cha และ Rumba

๕.๖.๒.๓ Class E (๑ จังหวะ) จังหวะ Cha Cha Cha

๕.๗ รุ่นทั่วไปรุ่นจูเนียร์ I (Junior I Open)

๕.๗.๑ ประเภท Standard ฟิกเกอร์ที่ใช้ในการแข่งขันระดับ“Open Basic” ในทุก Class

๕.๗.๑.๑ Class A ...

๕.๗.๑.๑ Class A (๕ จังหวะ) จังหวะ Waltz ,Tango, Viennese Waltz, Slow Foxtrot และ Quickstep

๕.๗.๑.๒ Class B (๔ จังหวะ) จังหวะ Waltz ,Tango , Slow Foxtrot และ Quickstep

๕.๗.๑.๓ Class C (๓ จังหวะ) จังหวะ Waltz ,Tango และ Quickstep

๕.๗.๑.๔ Class D (๒ จังหวะ) จังหวะ Waltz และ Tango

๕.๗.๑.๕ Class E (๑ จังหวะ) จังหวะ Waltz

๕.๗.๒ ประเภท Latin American ฟิกเกอร์ที่ใช้ในการแข่งขันระดับ“Open Basic”ในทุก Class

๕.๗.๒.๑ Class A (๕ จังหวะ) จังหวะ Samba ,Cha Cha Cha ,Rumba , Paso

Doble และ Jive

๕.๗.๒.๒ Class B (๔ จังหวะ) จังหวะ Samba ,Cha Cha Cha ,Rumba และ Jive

๕.๗.๒.๓ Class C (๓ จังหวะ) จังหวะ Cha Cha Cha ,Rumba และ Jive

๕.๗.๒.๔ Class D (๒ จังหวะ) จังหวะ Cha Cha Cha และ Rumba

๕.๗.๒.๕ Class E (๑ จังหวะ) จังหวะ Cha Cha Cha

๕.๘ รุ่นทั่วไปรุ่นจูเนียร์ II (Junior II Open)

๕.๘.๑ ประเภท Standard ฟิกเกอร์ที่ใช้ในการแข่งขันระดับ“Open Basic” ในทุก Class

๕.๘.๑.๑ Class A (๕ จังหวะ) จังหวะ Waltz ,Tango Viennese Waltz , Slow

Foxtrot และ Quickstep

๕.๘.๑.๒ Class B (๔ จังหวะ) จังหวะ Waltz ,Tango , Slow Foxtrot และ Quickstep

๕.๘.๑.๓ Class C (๓ จังหวะ) จังหวะ Waltz ,Tango และ Quickstep

๕.๘.๑.๔ Class D (๒ จังหวะ) จังหวะ Waltz และ Tango

๕.๘.๑.๕ Class E (๑ จังหวะ) จังหวะ Waltz

๕.๘.๒ ประเภท Latin American ฟิกเกอร์ที่ใช้ในการแข่งขันระดับ“Open Basic”ในทุก Class

๕.๘.๒.๑ Class A (๕ จังหวะ) จังหวะ Samba ,Cha Cha Cha ,Rumba , Paso

Doble และ Jive

๕.๘.๒.๒ Class B (๔ จังหวะ) จังหวะ Samba ,Cha Cha Cha ,Rumba และ Jive

๕.๘.๒.๓ Class C (๓ จังหวะ) จังหวะ Cha Cha Cha ,Rumba และ Jive

๕.๘.๒.๔ Class D (๒ จังหวะ) จังหวะ Cha Cha Cha ,และ Rumba

๕.๘.๒.๕ Class E (๑ จังหวะ) จังหวะ Cha Cha Cha

ข้อ ๖ คุณสมบัติของผู้แข่งขัน

๖.๑ เป็นนักเรียนที่กำลังศึกษาอยู่ในโรงเรียนนั้นๆ ติดต่อกันเป็นเวลาไม่น้อยกว่า

๖๐ วัน นับถึงวันเปิดรับสมัครแข่งขัน

๖.๒ นักกีฬาที่สมัครเข้าร่วมการแข่งขันใน Class E ต้องเป็นนักกีฬาหัดใหม่และต้องไม่เคยเข้าร่วมการแข่งขันกีฬาโอลิมปิกในรายการใดๆ มาก่อน

๖.๓ นักกีฬาที่เคยได้รับรางวัลชนะเลิศ ในการแข่งขันกีฬานักเรียนสังกัดกรุงเทพมหานคร มาแล้วนั้น ไม่สามารถสมัครเข้าร่วมการแข่งขันใน Class เดิมได้ ต้องสมัครใน Class ที่สูงขึ้น

๖.๔ นักกีฬาที่สมัคร...

๖.๔ นักกีฬาที่สมัครเข้าร่วมการแข่งขันในรุ่นทั่วไป (Open) นักกีฬาที่เคยได้รับรางวัลชนะเลิศ, รางวัลรองชนะเลิศอันดับที่ ๑ และรางวัลรองชนะเลิศอันดับที่ ๒ ในการแข่งขันกีฬาแห่งชาติ กีฬาเยาวชนแห่งชาติ กีฬานักเรียนนักศึกษาแห่งประเทศไทย การแข่งขันกีฬาชิงแชมป์เปียนแห่งประเทศไทย หรือรายการแข่งขันระดับ Open ที่สมาคมกีฬาปล้ำสากลแห่งประเทศไทยให้การรับรอง ให้สมัครเข้าร่วมการแข่งขันในรุ่นทั่วไป (Open)

ข้อ ๗ การสมัครแข่งขัน

๗.๑ นักเรียนที่สมัครเข้าแข่งขันต้องสมัครในนามของโรงเรียนเท่านั้น และกำลังศึกษาอยู่ในโรงเรียนนั้น ตามระเบียบ ข้อที่ ๖ ทั้งชาย - หญิง โดยมีผู้บริหารสถานศึกษารับรอง ยกเว้นในรุ่นทั่วไป (Open) นักกีฬาสามารถใช้คู่ที่อยู่ต่างโรงเรียนกันได้และผู้บริหารสถานศึกษารับรอง

๗.๒ นักเรียนที่สมัครเข้าร่วมการแข่งขันจะต้องสมัครในรุ่นที่อยู่ในเกณฑ์อายุของตนเองเท่านั้น อนุญาตให้นักกีฬาคนใดคนหนึ่งอายุน้อยกว่าได้ โดยให้ถืออายุของนักกีฬาที่มากกว่าเป็นเกณฑ์

๗.๓ แต่ละโรงเรียนสามารถส่งนักกีฬาได้ไม่เกิน ๒ คู่ ในแต่ละ Class ยกเว้นในรุ่นทั่วไป Open สามารถส่งนักกีฬาเข้าร่วมการแข่งขันได้ไม่จำกัดจำนวน

๗.๔ นักกีฬามีสิทธิ์สมัครเข้าร่วมการแข่งขัน ได้ทั้งประเภท Standard และประเภท Latin American และจะต้องเป็นคู่เดิมตลอดการแข่งขัน (ไม่อนุญาตให้เปลี่ยนคู่)

ข้อ ๘ หลักฐานประกอบการสมัครเข้าแข่งขัน

๘.๑ ใบสมัครตามที่สำนักการศึกษากำหนด

๘.๒ ตีรูปถ่ายของนักกีฬา ในใบสมัครให้เรียบร้อย พร้อมลายมือชื่อของ ผู้ฝึกสอน และผู้บริหารสถานศึกษาลงนามรับรอง

๘.๓ สำเนาบัตรประชาชน

ข้อ ๙ วิธีสมัครเข้าร่วมแข่งขัน

๙.๑ ให้เป็นไปตาม ระเบียบสำนักการศึกษา ว่าด้วยการแข่งขันกีฬานักเรียนสังกัด กรุงเทพมหานคร พ.ศ. ๒๕๕๙ หมวด ๔

๙.๒ ทีมที่ยื่นใบสมัครและหลักฐานการแข่งขันแล้ว สามารถขอเปลี่ยนตัวนักกีฬาได้ แต่ต้องเป็นประเภทที่ได้มีการแจ้งไว้แล้ว ในใบแจ้งประเภทการแข่งขันและมีใบสมัครเรียบร้อย ก่อนทำการแข่งขัน อย่างน้อย ๗ วัน

ข้อ ๑๐ การจัดการแข่งขัน

๑๐.๑ คณะกรรมการจัดการแข่งขัน จะไม่จัดการแข่งขัน ถ้าหากมีทีมที่เข้าร่วมการแข่งขัน ไม่ครบ ๓ คู่ ในประเภทและ Class นั้นๆ

๑๐.๒ การประมวลผลใช้ระบบ E-judge ที่ได้รับการรับรองจากสหพันธ์กีฬาปล้ำสากลโลก (WDSF)

๑๐.๓ เวลาที่ใช้ในการแข่งขันและความเร็วของดนตรี

๑๐.๓.๑ ในทุกรอบของการแข่งขัน ใช้เวลาของดนตรีไม่น้อยกว่า ๑.๓๐ นาที และไม่ เกิน ๒ นาที

๑๐.๓.๒ ประธานเทคนิคที่ได้รับการแต่งตั้งมีสิทธิในการตัดสินใจที่จะยืดระยะเวลาของแต่ละจังหวะให้นานขึ้นหรือจังหวะใดที่ประธานพิจารณาแล้วเห็นว่าการเพิ่มระยะเวลาของดนตรีเป็นสิ่งจำเป็น สำหรับการวินิจฉัยของผู้ตัดสินเพื่อให้เกิดความเที่ยงธรรมของจังหวะนั้นหรือจังหวะในรายการเหล่านั้น

๑๐.๓.๓ ความเร็วของ...

๑๐.๓.๓ ความเร็วของดนตรีในแต่ละจังหวะโดยประมาณ ดังนี้

ประเภท สแตนดาร์ด (Standard)		ประเภท ลาตินอเมริกัน (Latin American)	
Waltz	๒๘ - ๓๐ บาร์ต่อนาที	Samba	๕๐ - ๕๒ บาร์ต่อนาที
Tango	๓๑ - ๓๓ บาร์ต่อนาที	Cha Cha Cha	๓๐ - ๓๒ บาร์ต่อนาที
Viennese Waltz	๕๘ - ๖๐ บาร์ต่อนาที	Rumba	๒๕ - ๒๗ บาร์ต่อนาที
Slow Foxtrot	๒๘ - ๓๐ บาร์ต่อนาที	Paso Doble	๖๐ - ๖๒ บาร์ต่อนาที
Quickstep	๕๐ - ๕๒ บาร์ต่อนาที	Jive	๔๒ - ๔๔ บาร์ต่อนาที

ข้อ ๑๑ ข้อปฏิบัติในการแข่งขัน

๑๑.๑ ผู้จัดการทีมและผู้ฝึกสอน จะต้องเข้าร่วมประชุมตามวัน เวลาและสถานที่ที่กำหนด (โดยเฉพาะประชุมก่อนการแข่งขัน ๑ วัน)

๑๑.๒ ให้ผู้ควบคุมทีมหรือนักกีฬา ไปทำการแข่งขันในวัน เวลาและสถานที่ที่กำหนดไว้ก่อนการแข่งขันไม่น้อยกว่า ๓๐ นาที และทำการส่งรายชื่อตามแบบที่กำหนด

๑๑.๓ ผู้ฝึกสอนและเจ้าหน้าที่ประจำทีม ห้ามเข้าไปบริเวณสนามแข่งขัน เพื่อชี้แนะนักกีฬาของตน ระหว่างที่มีการแข่งขันดำเนินอยู่

๑๑.๔ นักกีฬาที่มีชื่อในใบสมัครและมีคุณสมบัติพร้อมทั้งได้ส่งหลักฐานพร้อมรูปถ่ายถูกต้องและครบถ้วนแล้วเท่านั้น จึงจะมีสิทธิ์เข้าร่วมการแข่งขัน

๑๑.๕ ในระหว่างการแข่งขันดำเนินอยู่ห้ามนักกีฬาผล่อออกจากคู่อหรือผล่อออกจากการแข่งขันโดยไม่มีเหตุอันควร

๑๑.๖ การนำบุคคลภายนอกมาฝึกสอนนักกีฬาเป็นสิทธิ์ที่พึงกระทำได้ แต่บุคคลภายนอกนั้นไม่มีสิทธิ์เป็นผู้ฝึกสอนประจำทีมไม่มีอำนาจหน้าที่ใด ๆ ตลอดจนไม่มีสิทธิ์ที่จะเป็นผู้ติดตามทีมเข้าไปในสนามหากโรงเรียนใดฝ่าฝืน จะถูกทำโทษตามระเบียบสำนักการศึกษา ว่าด้วยการแข่งขันกีฬานักเรียนสังกัดกรุงเทพมหานคร พ.ศ. ๒๕๕๙ (บุคคลภายนอกที่มาช่วยสอนนักกีฬามีฐานะเป็นผู้ชมคนหนึ่งเท่านั้น)

ข้อ ๑๒ การแต่งกายของนักกีฬา

การแต่งกายของนักกีฬา ให้เป็นไปตามระเบียบการแต่งกายของสหพันธ์กีฬาโอลิมปิกโลก (WDSF) ร่วมกับระเบียบการแต่งกายของสมาคมกีฬาโอลิมปิกแห่งประเทศไทย

ข้อ ๑๓ รางวัลในการแข่งขัน แต่ละประเภท

๑๓.๑ รางวัล ชนะเลิศ ได้รับเหรียญทองพร้อมเกียรติบัตร

๑๓.๒ รางวัลรองชนะเลิศอันดับ ๑ ได้รับเหรียญเงินพร้อมเกียรติบัตร

๑๓.๓ รางวัลรองชนะเลิศอันดับ ๒ ได้รับเหรียญทองแดงพร้อมเกียรติบัตร

หมายเหตุ โรงเรียนที่ได้เหรียญทองมากจะได้รับถ้วยรวมของกีฬาโอลิมปิก ถ้าเหรียญทองเท่ากันให้นับจากเหรียญเงิน ถ้าเหรียญเงินเท่ากันอีกให้นับจากเหรียญทองแดง ตามลำดับ

ข้อ ๑๔ สำนักการศึกษาและคณะกรรมการจัดการแข่งขันจะไม่รับผิดชอบความเสียหายใด ๆ อันเกิดแก่ทีมที่ส่งนักกีฬาเข้าร่วมการแข่งขัน ผู้ควบคุมทีม ผู้ฝึกสอนและนักกีฬา จะร้องทุกข์ หรือฟ้องร้องเรียกค่าเสียหายมิได้

ข้อ ๑๕ หากมีกรณีใด นอกเหนือจากที่กำหนดไว้ในข้อกำหนดนี้ ให้อยู่ในดุลยพินิจของคณะกรรมการจัดการแข่งขัน เป็นผู้วินิจฉัยชี้ขาด และคำวินิจฉัยชี้ขาดให้ถือเป็นที่ยุติจะอุทธรณ์ใด ๆ มิได้

รุ่น Juvenile

การแต่งกายของเด็กหญิงประเภท Standard และ Latin American



ตัวอย่างชุด A



ตัวอย่างชุด B



ตัวอย่างชุด C

A เสื้อไม้รัดรูปสีขาว ชุดบอดี้สูท หรือที่เชิ้ต ใส่กับกระโปรงสีดำ

B ชุดกระโปรงธรรมดา (ชุดกระโปรง + กางเกงชั้นใน) สีเดียวกัน ยกเว้นไม่ให้ใช้สีเนื้อ

C ชุดบอดี้สูทพร้อมด้วยชุดกระโปรง สีเดียวกัน

รูปแบบการตัดเย็บ : ชุดแต่งกายของเด็กหญิงในรุ่นจูเวเนอิลส์

A. ช่วงคอเสื้อ – ให้เจียนหรือตัด, วิธีอื่นไม่อนุญาต

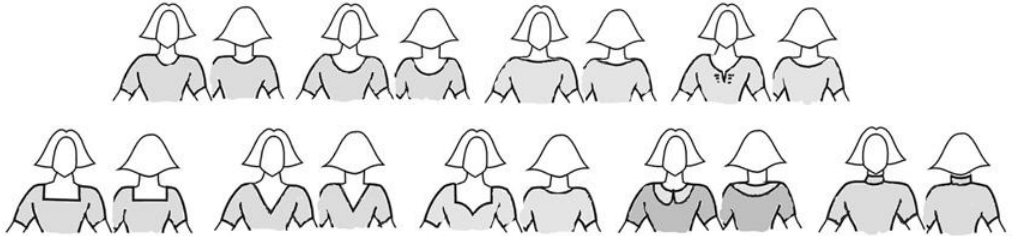

B. แขนเสื้อ – ให้เจียนหรือตัด, วิธีอื่นไม่อนุญาต

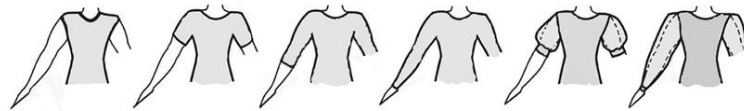

C. กระโปรง

- อนุญาตให้เป็นกระโปรงเรียบหรือจับจีบตัดเย็บไม่น้อยกว่า ๑ ครั้งวงกลมและไม่เกิน ๓ ครั้งวงกลมเท่านั้น อนุญาตให้มีซับในธรรมดา ๑ วงกลม ไม่อนุญาตให้มีซับในที่ใหญ่กว่านั้น
- ไม่อนุญาตให้มีการติดระบายบนตัวกระโปรงและชายกระโปรง การกั้นหรือการแทรกชายกระโปรง
- ความยาวของชายกระโปรงต้องอยู่เหนือเข่าไม่เกิน ๑๐ ซม. และยาวใต้ไม่เกินคลุมเข่า
- ไม่อนุญาตให้มีการตัดเย็บด้วยวิธีอื่นอีก



ผ้าที่ใช้ตัดชุด ต้องไม่เป็นผ้าซีทรู (See Through) และไม่อนุญาตให้ใช้วัสดุที่มีลักษณะเป็นโลหะในการตัดชุด ใช้ผ้าต่างชนิดรวมกันได้แต่ต้องเป็นโทนสีเดียวกัน

การใช้สีผ้า ใช้สีอะไรก็ได้ยกเว้นสีเนื้อหรือสีผิวหนึ่ง ไม่อนุญาตให้ใช้ผ้าที่เป็นเลื่อมหรือมีแสงแวววาว ชุดชั้นใน ต้องเป็นสีเดียวกับชุด

การตกแต่งชุด ไม่อนุญาตให้มีการตกแต่งใดๆ เช่น พลอยเทียมที่คล้ายเพชร เลื่อม ลูกปัด ขนนก ดอกไม้ โบว์ ไหมญี่ปุ่น และลูกไม้ต่างๆ ฯลฯ

รองเท้า ส้นรองเท้าต้องเป็นบล็อก (Block Heel) ลักษณะคล้ายสี่เหลี่ยมเท่านั้น ส้นต้องไม่สูงเกิน ๓.๕ เซนติเมตร ใช้สีอะไรก็ได้ จะสวมถุงเท้าด้วยก็ได้ สวมถุงน่องสีเนื้อก็ได้ แต่ไม่อนุญาตให้สวมถุงน่องที่เป็นตาข่าย

ทรงผม ห้ามตกแต่งทรงผมที่พิถีพิถันและมีทรงสูงผมถักปลอม เครื่องประดับ สเปรย์ฉีดผมที่มีสี และห้ามโรยกากเพชร

การเมคอัพ (Make up) ไม่อนุญาตให้มีการเมคอัพ ห้ามใส่ขนตาปลอม เล็บปลอม โรยกากเพชร ย้อมสีผิว และห้ามทาสีเล็บ

เครื่องประดับ ห้ามใส่เครื่องประดับ เช่น สร้อยข้อมือ แหวน สร้อยคอ ฯลฯ

การแต่งกายของเด็กชายประเภท Standard และ Latin American



แบบตัวอย่าง: ชุดแต่งกายของเด็กชายรุ่นจูเวไนล์ (Juvenile)

เสื้อเชิ้ตแขนยาวสีขาว กางเกงขายาวสีดำ มีสายรัดคอลลีงรองเท้าได้ อนุญาตให้ใส่เข็มขัดสีดำ มีหัวเข็มขัดเป็นโลหะได้ และต้องผูกไทหรือโบว์ไทน์ทั้งแบบ Latin และแบบ Standard อนุญาตให้ใส่ที่หนีบไทน์ได้และเสื้อต้องสอดเข้าไปในกางเกง



แบบตัวอย่าง: เสื้อเชิ้ตของเด็กชายรุ่นจูเวไนล์ (Juvenile)

- เสื้อเชิ้ตแขนยาวเรียบง่ายธรรมดา
- ไม่อนุญาตให้ใช้ผ้าที่ส่องประกายหรือผ้าที่มีลวดลายควรจะเป็นผ้าที่เป็นฝ้ายหรือใยสังเคราะห์
- ไม่อนุญาตให้ใส่เสื้อคอปก
- ห้ามพับแขนเสื้อ
- ต้องสอดเสื้อเข้าไปในกางเกง

การตกแต่งชุด ไม่อนุญาตให้มีการตกแต่งใดๆ

รองเท้า รองเท้าสีดำสันเตี้ยไม่เกิน ๒.๕ เซนติเมตร และต้องสวมถุงเท้าสีดำ

ทรงผม ควรเป็นทรงผมสั้น ถ้าผมยาวให้มัดเป็นหางม้า

การเมคอัพ (Make up) ไม่อนุญาตให้มีการเมคอัพ

เครื่องประดับ ไม่อนุญาตให้สวมใส่เครื่องประดับ

รุ่น Junior ๑

การแต่งกายเด็กหญิงทั้งประเภท Standard และ Latin American

ชุดแข่งขันที่ไม่มีการตกแต่งใดๆ เช่น (พลอยเทียมที่คล้ายเพชร, ลูกปัด, มุก และขนนก) ห้ามใช้วัสดุที่ทำจากโลหะ ผ้าที่ส่องแสงสะท้อนเป็นประกายระยิบระยับ และผ้าเลื่อม ตัดเย็บชุด ใช้ผ้าหลากสีได้ ผ้าลายปัก ผ้าลูกไม้ถักหรือทอ ประดับดอกไม้หรือไหมญี่ปุ่นได้

การใช้สี ให้ใช้สีอะไรก็ได้ยกเว้นสีเนื้อ หรือสีผิวหนัง ชุดชั้นในต้องเป็นสีเดียวกับชุดที่สวมใส่

รองเท้า ส้น ๒ นิ้ว หรือ ๕ เซนติเมตร ส้นบล็อกหรือส้นเรียวก็ได้ ใส่ถุงเท้าสั้นได้ แต่ไม่ให้ใส่ถุงน่องที่เป็นตาข่าย

ทรงผมและการเมคอัพ(Make up) Junior ๑ และ Juvenile ใช้กฎเกณฑ์เดียวกัน

เครื่องประดับ ห้ามใส่เครื่องประดับใดๆ เช่น กำไลมือ แหวน สร้อยคอ ฯลฯ

การแต่งกายเด็กชายประเภท Latin American

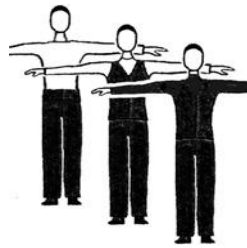

แบบตัวอย่าง : การแต่งกายเด็กชายประเภทลาติน รุ่นจูเนียร์ วัน (Junior I)

เสื้อเชิ้ต หรือเสื้อแขนยาวสีขาว หรือสีดำ เท่านั้น (ห้ามพับแขนเสื้อขึ้น) ใส่กับเสื้อกั๊กสีดำก็ได้ ใส่เนคไทน์ หรือโบว์ไทน์ สีดำหรือสีขาวด้วยก็ได้ ใส่กางเกงขาสั้นสีดำ เข็มขัดสีดำ มีหัวเข็มขัดเป็นโลหะด้วยก็ได้ เสื้อต้องสอดเข้าในกางเกง อนุญาตให้ใส่ที่หนีบไทน์เป็นโลหะได้ สำหรับผ้าที่ใช้ตัดชุดท่อนบน ให้ดูที่ระเบียบการแต่งกายของรุ่นผู้ใหญ่ (Adult)

การตกแต่งชุด ไม่อนุญาตให้มีการตกแต่งใดๆ

รองเท้า เหมือนกับรุ่น Juvenile

ทรงผม ควรเป็นทรงผมสั้น ถ้าผมยาวให้มัดเป็นหางม้า

การเมคอัพ(Make up) ไม่อนุญาตให้มีการเมคอัพ

เครื่องประดับ ไม่อนุญาตให้สวมใส่เครื่องประดับ

การแต่งกายเด็กชายประเภท Standard

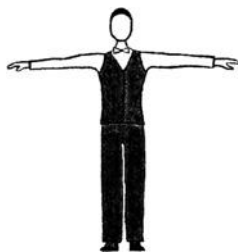

แบบตัวอย่าง : การแต่งกายเด็กชายประเภทสแตนดาร์ด รุ่นจูเนียร์ วัน (Junior I)

เสื้อเชิ้ตแขนยาวสีขาว เสื้อกั๊กสีดำ กางเกงขาสั้นสีดำ ผูกเนคไทน์ หรือโบว์ไทน์ สีดำ หรือสีขาว อนุญาตให้ใส่ที่หนีบไทน์ หรือกระดุมข้อมือได้

การตกแต่งชุด ไม่อนุญาตให้มีการตกแต่งชุด

รองเท้า ให้ใส่รองเท้าสีดำส้นเตี้ย สวมถุงเท้าสีดำ

ทรงผม ควรเป็นทรงผมสั้น ถ้าผมยาวให้มัดเป็นหางม้า

การเมคอัพ (Make up) ไม่อนุญาตให้มีการเมคอัพ

เครื่องประดับ ไม่อนุญาตให้สวมใส่เครื่องประดับ

อนุญาตให้ใช้เครื่องแต่งกายรุ่นที่ต่ำกว่าเสมอ ตัวอย่างเช่น Junior I สามารถที่จะใช้เครื่องแต่งกายของ Juvenile หรือ Junior II สามารถที่จะใช้ของ Junior I ได้ ถ้า Junior I และ Junior II ไม่แบ่งแยก ให้ใช้ระเบียบการแต่งกายของ Junior II

รุ่น Junior II

การแต่งกายเด็กหญิง ประเภท สแตนดาร์ด และ ลาตินอเมริกัน เหมือน Junior I หรือ Youth

การแต่งกายเด็กชายประเภท Latin American เหมือน Junior I หรือ Youth

การแต่งกายเด็กชายประเภท Standard

กางเกงขายาวสีดำ หรือ สีกรมท่า ใส่กับเสื้อกั๊ก หรือกางเกงขายาวสีดำ หรือสีกรมท่า ใส่กับแจ็กเก็ต สวมร่วมกับเสื้อเชิ้ตแขนยาว และไทด์สีดำ หรือ เสื้อเชิ้ตสีขาวคาดทูลุกระต่ายสีขาว อนุญาตให้ใส่ที่หนีบไทด์ เป็นโลหะได้ หรือ ชุดหางยาว (Tail Suit) สีดำหรือสีกรมท่า พร้อมชุดประดับ (เสื้อเชิ้ต โบว์ไทด์ กระดุม ฯลฯ)

การตกแต่งชุด ไม่อนุญาตให้มีการตกแต่งใดๆ

รองเท้า รองเท้าสีดำส้นเตี้ย สวมถุงเท้าสีดำ

ทรงผม ควรเป็นผมทรงสั้น ถ้าเป็นผมยาวให้มัดเป็นหางม้า

เครื่องประดับ ไม่อนุญาตให้สวมใส่เครื่องประดับ

*** หมายเหตุ ๑. ประธานผู้ตัดสินมีสิทธิให้นักกีฬาถอดเครื่องประดับ เช่น แหวน กำไลข้อมือ หรืออื่นๆ ที่อาจก่อให้เกิดอันตรายกับคู่แข่งคนอื่นได้

๒. ประธานผู้ตัดสินมีสิทธิตักเตือน และมีสิทธิให้นักกีฬาเปลี่ยนเครื่องแต่งกายได้ในกรณีที่เครื่องแต่งกายไม่เป็นไปตามระเบียบที่ประกาศใช้

๓. การแต่งกายของนักกีฬาสามารถอนุโลมได้ตามความเหมาะสม

*** ประชุมคณะกรรมการจัดการแข่งขัน วันที่ ๗ สิงหาคม พ.ศ. ๒๕๖๑

ณ ห้องประชุม โรงเรียนวัดคลองเตย กรุงเทพมหานคร เวลา ๑๓.๐๐ น.

*** ประชุม ผู้ฝึกสอน / ผู้ควบคุมทีม วันที่ ๑๔ สิงหาคม พ.ศ. ๒๕๖๑

ณ ห้องประชุมอาคารกีฬาเวสน์ ๒ ศูนย์เยาวชนกรุงเทพมหานคร (ไทย - ญี่ปุ่น) เขตดินแดง เวลา ๑๓.๐๐ น.

*** ดำเนินการจัดการแข่งขัน วันที่ ๑๕ สิงหาคม พ.ศ. ๒๕๖๑ เวลา ๐๙.๐๐ น.

ณ อาคารกีฬาเวสน์ ๒ ศูนย์เยาวชนกรุงเทพมหานคร (ไทย - ญี่ปุ่น) เขตดินแดง

*** ส่งใบสมัคร และ หลักฐานนักกีฬา ที่ฝ่ายประสานงานการจัดการแข่งขัน

นายณัฐโชค จริโมภาส ครู คศ.๓ โรงเรียนวัดคลองเตย เขตคลองเตย กรุงเทพมหานคร

โทร. ๐๘๑-๖๒๐๑๐๑๔ / ๐๒-๖๗๑๒๕๖๔

ส่งใบสมัครภายในวันที่ ๓ สิงหาคม พ.ศ. ๒๕๖๑

*** ฝ่ายจัดการแข่งขันไม่พิจารณาใบสมัครที่ส่งหลังจากวันที่กำหนด

และของดการเปลี่ยนแปลงใดๆที่เกิดขึ้นนอกเหนือการดำเนินการของฝ่ายจัดการแข่งขันในวันประชุม***

ข้อกำหนดการแข่งขันกีฬาวอลเลย์บอลชาย
กีฬานักเรียนสังกัดกรุงเทพมหานคร ครั้งที่ ๓๑ พ.ศ. ๒๕๖๑
“ช้างน้อยเกมส์”

ข้อ ๑ คณะกรรมการจัดการแข่งขันกีฬานักเรียนสังกัดกรุงเทพมหานคร ครั้งที่ ๓๑

- ๑.๑ ประธานกรรมการ ผู้อำนวยการสำนักการศึกษา
๑.๒ รองประธานกรรมการ รองผู้อำนวยการสำนักการศึกษา
(สังฆราชการกองพัฒนาข้าราชการครูกรุงเทพมหานคร)
๑.๓ เลขานุการ ผู้อำนวยการกองพัฒนาข้าราชการครูกรุงเทพมหานคร
สำนักการศึกษา
๑.๔ ผู้ประสานงาน นายพงศกนต์ ธารไชย โทร. ๐๘ ๑๕๔๖ ๘๕๖๔
๑.๕ สถานที่ติดต่อ กองพัฒนาข้าราชการครูกรุงเทพมหานคร สำนักการศึกษา
๘๖๙ ถนนลาดหญ้า เขตคลองสาน กรุงเทพฯ ๑๐๖๐๐
โทร. ๐ ๒๔๓๗ ๖๖๓๑ - ๕ ต่อ ๓๔๖๙/๓๔๓๐
เว็บไซต์ sites.google.com/site/changnoygames

ข้อ ๒ คณะกรรมการฝ่ายจัดการแข่งขันกีฬาวอลเลย์บอลชาย

- ๒.๑ ประธานกรรมการ นายนิมิตร ชื่นชูจิตร
ผู้อำนวยการสถานศึกษาโรงเรียนวัดประดู่ธรรมาธิปไตย
สำนักงานเขตบางซื่อ
๒.๒ รองประธานกรรมการ บุคคลที่กรุงเทพมหานคร แต่งตั้ง
๒.๓ กรรมการ บุคคลที่กรุงเทพมหานคร แต่งตั้ง
๒.๔ เลขานุการ บุคคลที่กรุงเทพมหานคร แต่งตั้ง

ข้อ ๓ ระเบียบและกติกาการแข่งขัน

- ๓.๑ ระเบียบสำนักการศึกษา ว่าด้วยการแข่งขันกีฬานักเรียนสังกัดกรุงเทพมหานคร พ.ศ. ๒๕๕๙
๓.๒ ให้ใช้กติกาการแข่งขันกีฬาวอลเลย์บอล ของสมาคมวอลเลย์บอลแห่งประเทศไทย
๓.๓ ข้อกำหนดการแข่งขันกีฬาวอลเลย์บอล กีฬานักเรียนสังกัดกรุงเทพมหานคร ครั้งที่ ๓๑

พ.ศ. ๒๕๖๑ “ช้างน้อยเกมส์”

๓.๔ ในกรณีที่เกิดปัญหาที่ไม่ได้ระบุไว้ในระเบียบ การวินิจฉัยนั้น ๆ ให้เป็นหน้าที่ของ
คณะกรรมการจัดการแข่งขันเป็นผู้ตัดสิน

ข้อ ๔ การแบ่งรุ่นการแข่งขัน แบ่งตามรุ่นอายุ โดยถือเอาปีปฏิทินเป็นเกณฑ์ ดังนี้

- ๔.๑ ประเภททีมชาย รุ่นอายุไม่เกิน ๑๐ ปี (ไม่เกิดก่อนปี พ.ศ. ๒๕๕๑)
๔.๒ ประเภททีมชาย รุ่นอายุไม่เกิน ๑๒ ปี (ไม่เกิดก่อนปี พ.ศ. ๒๕๕๓)
๔.๓ ประเภททีมชาย รุ่นอายุไม่เกิน ๑๔ ปี (ไม่เกิดก่อนปี พ.ศ. ๒๕๕๕)
๔.๔ ประเภททีมชาย รุ่นอายุไม่เกิน ๑๖ ปี (ไม่เกิดก่อนปี พ.ศ. ๒๕๕๗)
๔.๕ ประเภททีมชาย รุ่นอายุไม่เกิน ๑๘ ปี (ไม่เกิดก่อนปี พ.ศ. ๒๕๕๙)

ข้อ ๕ คุณสมบัติ...

ข้อ ๕ คุณสมบัติของผู้เข้าร่วมแข่งขันกีฬาวอลเลย์บอล กีฬานักเรียนสังกัดกรุงเทพมหานคร
๕.๑ เป็นนักเรียนที่กำลังศึกษาอยู่ในโรงเรียนสังกัดกรุงเทพมหานคร

๕.๒ อายุต้องไม่มากกว่าที่กำหนด โดยนับปี พ.ศ.เกิด ลบด้วย พ.ศ. ๒๕๖๑

๕.๓ นักกีฬาสามารถสมัครเข้าร่วมการแข่งขันกีฬาวอลเลย์บอลนักเรียนได้เพียง ๑ ทีมเท่านั้น

๕.๔ แต่ละทีมสามารถรวมนักกีฬาในโรงเรียนสังกัดกรุงเทพมหานครได้

๕.๕ นักกีฬาวอลเลย์บอลไม่สามารถสมัครเข้าลงแข่งขันกีฬาวอลเลย์บอลชายหาดในปีเดียวกัน

ข้อ ๖ การสมัครเข้าร่วมการแข่งขันกีฬาวอลเลย์บอล กีฬานักเรียนสังกัดกรุงเทพมหานคร

ให้เป็นไปตาม ระเบียบสำนักการศึกษา ว่าด้วยการแข่งขันกีฬานักเรียนสังกัดกรุงเทพมหานคร พ.ศ. ๒๕๕๙ หมวด ๔

๖.๑ เอกสารสำเนาบัตรประจำตัวประชาชน โดยมีผู้รับผิดชอบลงนามรับรองเป็นสำคัญ

๖.๒ รูปติดที่แฉง ใช้รูปขนาด ๑ นิ้ว หน้าตรง ไม่สวมหมวก ไม่ใส่แว่นดำ อายุของภาพห้ามเกิน

๖ เดือน ตามแบบของสำนักการศึกษา (เพิ่มเติมเลขประจำตัวประชาชนด้วยที่ได้รูป)

๖.๓ แฉงรูป (ตามข้อ ๖.๒) ประกอบด้วย นักกีฬาวอลเลย์บอลนักเรียนกรุงเทพมหานคร

จำนวน ไม่เกิน ๑๒ คน ผู้ควบคุมทีม ๑ คน ผู้ฝึกสอน ๑ คน ผู้ช่วยผู้ฝึกสอน ๑ คน โดยมีรายละเอียด ชื่อ-นามสกุล เลขประจำตัวประชาชน พร้อมลงนามกำกับ ตามแบบของสำนักการศึกษา (ผู้รับรองให้เป็นผู้อำนวยการโรงเรียน)

๖.๔ ห้ามขีด ขีด ขูดลบ โดยเด็ดขาด ในแฉงรูป (ตามข้อ ๖.๒ และ ๖.๓) เพื่อป้องกันการปลอมแปลงเอกสาร ในกรณีเขียนผิดให้ดำเนินการทำแฉงรูปแผ่นใหม่

๖.๕ ในกรณีหลักฐานเป็นเท็จ คณะกรรมการฝ่ายจัดการแข่งขันจะดำเนินการตาม

ข้อบังคับว่าด้วยการจัดการแข่งขันกีฬานักเรียนสังกัดกรุงเทพมหานคร ครั้งที่ ๒๙ พ.ศ. ๒๕๕๙ ต่อไป

๖.๖ นำเอกสารการเข้าร่วมการคัดเลือกฯ มาให้คณะกรรมการที่สนาม ฯ ในวันที่ต้องลงทำการแข่งขันวันแรกเพื่อสะดวกในการตรวจสอบของคณะกรรมการและทีมที่เข้าร่วมทำการแข่งขันเพื่อคัดเลือกฯ

ข้อ ๗ กติกาการแข่งขันกีฬาวอลเลย์บอล ใช้กติกาการแข่งขันกีฬาวอลเลย์บอล ของสมาคมวอลเลย์บอลแห่งประเทศไทย และให้มาถึงสนามแข่งขันก่อนเวลาอย่างน้อย ๑ ชั่วโมง ยกเว้น ความสูงของตาข่ายและผลการแพ้ชนะใช้เกณฑ์ ๒ ใน ๓ เซ็ต ๆ ละ ๒๕ คะแนน ในกรณี ๒๔ คะแนนเท่ากัน ให้แต่ละทีมทำคะแนนห่างจากอีกทีมหนึ่ง จำนวน ๒ คะแนน ถือว่าเป็นฝ่ายที่ชนะในการแข่งขันในเซตนั้น ในกรณีเซตตัดสิน ใช้การแข่งขันด้วยคะแนน ๑๕ คะแนน ในกรณี ทีมใดทีมหนึ่งทำคะแนนถึง ๘ คะแนน ให้ทำการเปลี่ยนแดน โดยดำเนินการแข่งขันต่อเนื่องไม่มีการหยุดพัก ในกรณี ๑๔ คะแนนเท่ากัน ให้แต่ละทีมทำคะแนนห่างจากอีกทีมหนึ่ง จำนวน ๒ คะแนน ถือว่าเป็นฝ่ายที่ชนะในการแข่งขันในแมตช์นั้น

๗.๑ รุ่นอายุไม่เกิน ๑๐ ปี ชาย ตาข่ายสูง ๒.๐๐ เมตร

๗.๒ รุ่นอายุไม่เกิน ๑๒ ปี ชาย ตาข่ายสูง ๒.๑๕ เมตร

๗.๓ รุ่นอายุไม่เกิน ๑๔ ปี ชาย ตาข่ายสูง ๒.๒๕ เมตร

๗.๔ รุ่นอายุไม่เกิน ๑๖ ปี ชาย ตาข่ายสูง ๒.๓๘ เมตร

๗.๕ รุ่นอายุไม่เกิน ๑๘ ปี ชาย ตาข่ายสูง ๒.๔๓ เมตร

ข้อ ๘ การจัดการแข่งขัน

จัดการแข่งขันโดยทำการคัดเลือกทีมที่ดีที่สุดในระดับสำนักงานเขต เพื่อเป็นตัวแทนของแต่ละเขต และทำการคัดเลือกทีมที่ดีที่สุด เพื่อเป็นตัวแทนในระดับกลุ่มเขต ซึ่งประกอบด้วย รุ่นต่าง ๆ ตามข้อ ๗.๑ - ๗.๕ ของระเบียบนี้ รุ่นละ ๑ ทีม เพื่อทำการแข่งขันในระดับกรุงเทพมหานคร ในรอบชิงชนะเลิศกีฬานักเรียนสังกัดกรุงเทพมหานคร ประจำปี พ.ศ. ๒๕๖๑

ข้อ ๙ ขนาดของสนาม...

ข้อ ๙ ขนาดของสนามและลูกบอล

ทุกรุ่นใช้สนาม กว้าง ๙ เมตร ยาว ๑๘ เมตร ขนาดลูกบอลที่ใช้ ขนาดเบอร์ ๕

ข้อ ๑๐ สำนักการศึกษาและคณะกรรมการจัดการแข่งขัน จะไม่รับผิดชอบความเสียหายใด ๆ อันเกิดแก่ผู้ควบคุมทีม ผู้ฝึกสอน และนักกีฬาที่เข้าร่วมการแข่งขัน จะร้องทุกข์หรือฟ้องร้องเรียกค่าเสียหายใด ๆ มิได้

ข้อ ๑๑ หากมีกรณีใด นอกเหนือจากที่กำหนดไว้ในข้อกำหนดนี้ ให้อยู่ในดุลยพินิจของคณะกรรมการจัดการแข่งขัน เป็นผู้วินิจฉัยชี้ขาด และคำวินิจฉัยชี้ขาดให้ถือเป็นที่ยุติจะอุทธรณ์ใด ๆ มิได้

ข้อกำหนดการแข่งขันกีฬาวอลเลย์บอลหญิง
กีฬานักเรียนสังกัดกรุงเทพมหานคร ครั้งที่ ๓๑ พ.ศ. ๒๕๖๑
“ช้างน้อยเกมส์”

ข้อ ๑ คณะกรรมการจัดการแข่งขันกีฬานักเรียนสังกัดกรุงเทพมหานคร ครั้งที่ ๓๑

- ๑.๑ ประธานกรรมการ ผู้อำนวยการสำนักการศึกษา
๑.๒ รองประธานกรรมการ รองผู้อำนวยการสำนักการศึกษา
(สังฆราชการกองพัฒนาข้าราชการครูกรุงเทพมหานคร)
๑.๓ เลขานุการ ผู้อำนวยการกองพัฒนาข้าราชการครูกรุงเทพมหานคร
สำนักการศึกษา
๑.๔ ผู้ประสานงาน นายพงศกนต์ ธารไชย โทร. ๐๘ ๑๕๔๖ ๘๕๖๔
๑.๕ สถานที่ติดต่อ กองพัฒนาข้าราชการครูกรุงเทพมหานคร สำนักการศึกษา
๘๖๙ ถนนลาดหญ้า เขตคลองสาน กรุงเทพฯ ๑๐๖๐๐
โทร. ๐ ๒๔๓๗ ๖๖๓๑ - ๕ ต่อ ๓๔๖๙/๓๔๓๐
เว็บไซต์ sites.google.com/site/changnoygames

ข้อ ๒ คณะกรรมการฝ่ายจัดการแข่งขันกีฬาวอลเลย์บอลหญิง

- ๒.๑ ประธานกรรมการ นางวิมลศรี กนิษฐพยาษฐ์
ผู้อำนวยการสถานศึกษาโรงเรียนวัดปริวาส
สำนักงานเขตยานนาวา
๒.๒ รองประธานกรรมการ บุคคลที่กรุงเทพมหานคร แต่งตั้ง
๒.๓ กรรมการ บุคคลที่กรุงเทพมหานคร แต่งตั้ง
๒.๔ เลขานุการ บุคคลที่กรุงเทพมหานคร แต่งตั้ง

ข้อ ๓ ระเบียบและกติกาการแข่งขัน

- ๓.๑ ระเบียบสำนักการศึกษา ว่าด้วยการแข่งขันกีฬานักเรียนสังกัดกรุงเทพมหานคร พ.ศ. ๒๕๕๙
๓.๒ ให้ใช้กติกาการแข่งขันกีฬาวอลเลย์บอล ของสมาคมวอลเลย์บอลแห่งประเทศไทย
๓.๓ ข้อกำหนดการแข่งขันกีฬาวอลเลย์บอล กีฬานักเรียนสังกัดกรุงเทพมหานคร ครั้งที่ ๓๑

พ.ศ. ๒๕๖๑ “ช้างน้อยเกมส์”

๓.๔ ในกรณีที่เกิดปัญหาที่ไม่ได้ระบุไว้ในระเบียบ การวินิจฉัยนั้น ๆ ให้เป็นหน้าที่ของ
คณะกรรมการจัดการแข่งขันเป็นผู้ตัดสิน

ข้อ ๔ การแบ่งรุ่นการแข่งขัน แบ่งตามรุ่นอายุ โดยถือเอาปีปฏิทินเป็นเกณฑ์ ดังนี้

- ๔.๑ ประเภททีมหญิง รุ่นอายุไม่เกิน ๑๐ ปี (ไม่เกิดก่อนปี พ.ศ. ๒๕๕๑)
๔.๒ ประเภททีมหญิง รุ่นอายุไม่เกิน ๑๒ ปี (ไม่เกิดก่อนปี พ.ศ. ๒๕๕๓)
๔.๓ ประเภททีมหญิง รุ่นอายุไม่เกิน ๑๔ ปี (ไม่เกิดก่อนปี พ.ศ. ๒๕๕๕)
๔.๔ ประเภททีมหญิง รุ่นอายุไม่เกิน ๑๖ ปี (ไม่เกิดก่อนปี พ.ศ. ๒๕๕๗)
๔.๕ ประเภททีมหญิง รุ่นอายุไม่เกิน ๑๘ ปี (ไม่เกิดก่อนปี พ.ศ. ๒๕๕๙)

ข้อ ๕ คุณสมบัติ...

ข้อ ๕ คุณสมบัติของผู้เข้าร่วมแข่งขันกีฬาวอลเลย์บอล กีฬานักเรียนสังกัดกรุงเทพมหานคร

๕.๑ เป็นนักเรียนที่กำลังศึกษาอยู่ในโรงเรียนสังกัดกรุงเทพมหานคร

๕.๒ อายุต้องไม่มากกว่าที่กำหนด โดยนับปี พ.ศ.เกิด ลบด้วย พ.ศ. ๒๕๖๑

๕.๓ นักกีฬาสามารถสมัครเข้าร่วมการแข่งขันกีฬาวอลเลย์บอลนักเรียนได้เพียง ๑ ทีมเท่านั้น

๕.๔ แต่ละทีมสามารถรวมนักกีฬาในโรงเรียนสังกัดกรุงเทพมหานครได้

๕.๕ นักกีฬาวอลเลย์บอลไม่สามารถสมัครเข้าลงแข่งขันกีฬาวอลเลย์บอลชายหาดในปีเดียวกัน

ข้อ ๖ การสมัครเข้าร่วมการแข่งขันกีฬาวอลเลย์บอล กีฬานักเรียนสังกัดกรุงเทพมหานคร

ให้เป็นไปตาม ระเบียบสำนักการศึกษา ว่าด้วยการแข่งขันกีฬานักเรียนสังกัดกรุงเทพมหานคร พ.ศ. ๒๕๕๙ หมวด ๔

๖.๑ เอกสารสำเนาบัตรประจำตัวประชาชน โดยมีผู้รับผิดชอบลงนามรับรองเป็นสำคัญ

๖.๒ รูปติดที่แฉง ใช้รูปขนาด ๑ นิ้ว หน้าตรง ไม่สวมหมวก ไม่ใส่แว่นดำ อายุของภาพห้ามเกิน

๖ เดือน ตามแบบของสำนักการศึกษา (เพิ่มเติมเลขประจำตัวประชาชนด้วยที่ได้รูป)

๖.๓ แฉงรูป (ตามข้อ ๖.๒) ประกอบด้วย นักกีฬาวอลเลย์บอลนักเรียนกรุงเทพมหานคร

จำนวน ไม่เกิน ๑๒ คน ผู้ควบคุมทีม ๑ คน ผู้ฝึกสอน ๑ คน ผู้ช่วยผู้ฝึกสอน ๑ คน โดยมีรายละเอียด ชื่อ-นามสกุล เลขประจำตัวประชาชน พร้อมลงนามกำกับ ตามแบบของสำนักการศึกษา (ผู้รับรองให้เป็นผู้อำนวยการโรงเรียน)

๖.๔ ห้ามขีด ข่า ขูดลบ โดยเด็ดขาด ในแฉงรูป (ตามข้อ ๖.๒ และ ๖.๓) เพื่อป้องกันการ

ปลอมแปลงเอกสาร ในกรณีเขียนผิดให้ดำเนินการทำแฉงรูปแผ่นใหม่

๖.๕ ในกรณีหลักฐานเป็นเท็จ คณะกรรมการฝ่ายจัดการแข่งขันจะดำเนินการตาม

ข้อบังคับว่าด้วยการจัดการแข่งขันกีฬานักเรียนสังกัดกรุงเทพมหานคร ครั้งที่ ๒๙ พ.ศ. ๒๕๕๙ ต่อไป

๖.๖ นำเอกสารการเข้าร่วมการคัดเลือกฯ มาให้คณะกรรมการที่สนาม ฯ ในวันที่ต้องลงทำการแข่งขันวันแรกเพื่อสะดวกในการตรวจสอบของคณะกรรมการและทีมที่เข้าร่วมทำการแข่งขันเพื่อคัดเลือกฯ

ข้อ ๗ กติกาการแข่งขันกีฬาวอลเลย์บอล ใช้กติกาการแข่งขันกีฬาวอลเลย์บอล ของสมาคม วอลเลย์บอลแห่งประเทศไทย และให้มาถึงสนามแข่งขันก่อนเวลาอย่างน้อย ๑ ชั่วโมง ยกเว้น ความสูงของตาข่าย และผลการแพ้ชนะใช้เกณฑ์ ๒ ใน ๓ เซ็ต ๆ ละ ๒๕ คะแนน ในกรณี ๒๔ คะแนนเท่ากัน ให้แต่ละทีมทำคะแนน ห่างจากอีกทีมหนึ่ง จำนวน ๒ คะแนน ถือว่าเป็นฝ่ายที่ชนะในการแข่งขันในเซตนั้น ในกรณีเซตตัดสิน ใช้การแข่งขัน ด้วยคะแนน ๑๕ คะแนน ในกรณี ทีมใดทีมหนึ่งทำคะแนนถึง ๘ คะแนน ให้ทำการเปลี่ยนแดน โดยดำเนินการ แข่งขันต่อเนื่องไม่มีการหยุดพัก ในกรณี ๑๔ คะแนนเท่ากัน ให้แต่ละทีมทำคะแนนห่างจากอีกทีมหนึ่ง จำนวน ๒ คะแนน ถือว่าเป็นฝ่ายที่ชนะในการแข่งขันในแมตช์นั้น

๗.๑ รุ่นอายุไม่เกิน ๑๐ ปี หญิง ตาข่ายสูง ๑.๙๐ เมตร

๗.๒ รุ่นอายุไม่เกิน ๑๒ ปี หญิง ตาข่ายสูง ๒.๑๐ เมตร

๗.๓ รุ่นอายุไม่เกิน ๑๔ ปี หญิง ตาข่ายสูง ๒.๑๕ เมตร

๗.๔ รุ่นอายุไม่เกิน ๑๖ ปี หญิง ตาข่ายสูง ๒.๒๐ เมตร

๗.๕ รุ่นอายุไม่เกิน ๑๘ ปี หญิง ตาข่ายสูง ๒.๓๘ เมตร

ข้อ ๘ การจัดการแข่งขัน

จัดการแข่งขันโดยทำการคัดเลือกทีมที่ดีที่สุดในระดับสำนักงานเขต เพื่อเป็นตัวแทนของแต่ละเขต และทำการคัดเลือกทีมที่ดีที่สุด เพื่อเป็นตัวแทนในระดับกลุ่มเขต ซึ่งประกอบด้วย รุ่นต่าง ๆ ตามข้อ ๗.๑ - ๗.๕ ของระเบียบนี้ รุ่นละ ๑ ทีม เพื่อทำการแข่งขันในระดับกรุงเทพมหานคร ในรอบชิงชนะเลิศ กีฬานักเรียนสังกัดกรุงเทพมหานคร ประจำปี พ.ศ. ๒๕๖๑

ข้อ ๙ ขนาดของสนาม...

ข้อ ๙ ขนาดของสนามและลูกบอล

ทุกรุ่นใช้สนาม กว้าง ๙ เมตร ยาว ๑๘ เมตร ขนาดลูกบอลที่ใช้ ขนาดเบอร์ ๕

ข้อ ๑๐ สำนักงานการศึกษาและคณะกรรมการจัดการแข่งขัน จะไม่รับผิดชอบความเสียหายใด ๆ อันเกิดแก่ผู้ควบคุมทีม ผู้ฝึกสอน และนักกีฬาที่เข้าร่วมการแข่งขัน จะร้องทุกข์หรือฟ้องร้องเรียกค่าเสียหายใด ๆ มิได้

ข้อ ๑๑ หากมีกรณีใด นอกเหนือจากที่กำหนดไว้ในข้อกำหนดนี้ ให้อยู่ในดุลยพินิจของคณะกรรมการจัดการแข่งขัน เป็นผู้วินิจฉัยชี้ขาด และคำวินิจฉัยชี้ขาดให้ถือเป็นที่ยุติจะอุทธรณ์ใด ๆ มิได้

ข้อกำหนดการแข่งขันกีฬาโอลิมปิกชายหาด
กีฬานักเรียนสังกัดกรุงเทพมหานคร ครั้งที่ ๓๑ พ.ศ. ๒๕๖๑
“ซังน้อยเกมส์”

ข้อ ๑ คณะกรรมการจัดการแข่งขันกีฬานักเรียนสังกัดกรุงเทพมหานคร ครั้งที่ ๓๑

- ๑.๑ ประธานกรรมการ ผู้อำนวยการสำนักงานการศึกษา
๑.๒ รองประธานกรรมการ รองผู้อำนวยการสำนักงานการศึกษา
(สังฆราชการกองพัฒนาข้าราชการครูกรุงเทพมหานคร)
๑.๓ เลขานุการ ผู้อำนวยการกองพัฒนาข้าราชการครูกรุงเทพมหานคร
สำนักงานการศึกษา
๑.๔ ผู้ประสานงาน นายพงศกนต์ ธารไชย โทร. ๐๘ ๑๕๔๖ ๘๕๖๔
๑.๕ สถานที่ติดต่อ กองพัฒนาข้าราชการครูกรุงเทพมหานคร สำนักงานการศึกษา
๘๖๙ ถนนลาดหญ้า เขตคลองสาน กรุงเทพฯ ๑๐๖๐๐
โทร. ๐ ๒๔๓๗ ๖๖๓๑ - ๕ ต่อ ๓๔๖๙/๓๔๓๐
เว็บไซต์ sites.google.com/site/changnoygames

ข้อ ๒ คณะกรรมการฝ่ายจัดการแข่งขันกีฬาโอลิมปิกชายหาด

- ๒.๑ ประธานกรรมการ นายนิรัตน์ เล็กสรารุจ
ผู้อำนวยการสถานศึกษาโรงเรียนวัดเศวตฉัตร
สำนักงานเขตคลองสาน
๒.๒ รองประธานกรรมการ บุคคลที่กรุงเทพมหานคร แต่งตั้ง
๒.๓ กรรมการ บุคคลที่กรุงเทพมหานคร แต่งตั้ง
๒.๔ เลขานุการ บุคคลที่กรุงเทพมหานคร แต่งตั้ง

ข้อ ๓ ระเบียบและกติกาการแข่งขัน

- ๓.๑ ระเบียบสำนักงานการศึกษา ว่าด้วยการแข่งขันกีฬานักเรียนสังกัดกรุงเทพมหานคร พ.ศ. ๒๕๕๙
๓.๒ ให้ใช้กติกาการแข่งขันของกรีกกีฬาแห่งประเทศไทย (กกท.) เล่มพิมพ์ พ.ศ. ๒๕๕๐
๓.๓ ข้อกำหนดการแข่งขันกีฬาโอลิมปิกชายหาด กีฬานักเรียนสังกัดกรุงเทพมหานคร
ครั้งที่ ๓๑ พ.ศ. ๒๕๖๑ “ซังน้อยเกมส์”

๓.๔ ในกรณีที่เกิดปัญหาที่ไม่ได้ระบุไว้ในระเบียบ การวินิจฉัยนั้น ๆ ให้เป็นหน้าที่ของ
คณะกรรมการจัดการแข่งขันเป็นผู้ตัดสิน

ข้อ ๔ ให้จัดการแข่งขันกีฬาโอลิมปิกชายหาด แบ่งประเภทและรุ่น การแข่งขัน ดังนี้

- ๔.๑ ประเภททีมหญิง รุ่นอายุไม่เกิน ๑๐ ปี (ไม่เกิดก่อนปี พ.ศ.๒๕๕๑)
๔.๒ ประเภททีมชาย รุ่นอายุไม่เกิน ๑๐ ปี (ไม่เกิดก่อนปี พ.ศ.๒๕๕๑)
๔.๓ ประเภททีมหญิง รุ่นอายุไม่เกิน ๑๒ ปี (ไม่เกิดก่อนปี พ.ศ.๒๕๕๓)
๔.๔ ประเภททีมชาย รุ่นอายุไม่เกิน ๑๒ ปี (ไม่เกิดก่อนปี พ.ศ.๒๕๕๓)
๔.๕ ประเภททีมหญิง รุ่นอายุไม่เกิน ๑๔ ปี (ไม่เกิดก่อนปี พ.ศ.๒๕๕๗)
๔.๖ ประเภททีมชาย รุ่นอายุไม่เกิน ๑๔ ปี (ไม่เกิดก่อนปี พ.ศ.๒๕๕๗)

๔.๗ ประเภททีมหญิง...

- ๔.๗ ประเภททีมหญิง รุ่นอายุไม่เกิน ๑๖ ปี (ไม่เกิดก่อนปี พ.ศ.๒๕๔๕)
- ๔.๘ ประเภททีมชาย รุ่นอายุไม่เกิน ๑๖ ปี (ไม่เกิดก่อนปี พ.ศ.๒๕๔๕)
- ๔.๙ ประเภททีมหญิง รุ่นอายุไม่เกิน ๑๘ ปี (ไม่เกิดก่อนปี พ.ศ.๒๕๔๓)
- ๔.๑๐ ประเภททีมชาย รุ่นอายุไม่เกิน ๑๘ ปี (ไม่เกิดก่อนปี พ.ศ.๒๕๔๓)

ข้อ ๕ คุณสมบัติของผู้มีสิทธิเข้าแข่งขัน

- ๕.๑ เป็นนักเรียนที่กำลังศึกษาอยู่ในโรงเรียนสังกัดกรุงเทพมหานครไม่น้อยกว่า ๖๐ วัน
- ๕.๒ อายุต้องไม่มากกว่าที่กำหนด โดยนับปี พ.ศ. เกิดเป็นเกณฑ์
- ๕.๓ นักกีฬา ๑ คน มีสิทธิสมัครเข้าร่วมแข่งขันได้เพียง ๑ รุ่น และ ๑ ทีม เท่านั้น
- ๕.๔ นักเรียนที่สมัครแข่งขันกีฬาวอลเลย์บอลชายหาดต้องไม่สมัครแข่งขันในกีฬา

ประเภททีมชนิดอื่น

ข้อ ๖ การสมัครเข้าร่วมการแข่งขันกีฬาวอลเลย์บอลชายหาด

- ๖.๑ สำเนาบัตรประชาชนรับรองโดยผู้บริหารของสถานศึกษานั้น ๆ
- ๖.๒ ส่งใบสมัครเข้าแข่งขัน พร้อมลายมือชื่อผู้สมัคร คำรับรองของผู้ควบคุมทีม และคำรับรองจากผู้บริหารสถานศึกษา ประทับตราโรงเรียน พร้อมติดรูปถ่ายนักกีฬา
- ๖.๓ กรณีลายเซ็นของผู้สมัคร ผู้ควบคุมทีม ผู้บริหาร การประทับตราโรงเรียนและการติดรูปถ่ายของนักกีฬา ในใบสมัครไม่ครบถ้วน ถือว่าการสมัครเข้าร่วมการแข่งขันไม่สมบูรณ์ อาจถูกตัดสิทธิ์การเข้าร่วมแข่งขัน ทั้งนี้ให้อยู่ในดุลยพินิจของคณะกรรมการจัดการแข่งขัน
- ๖.๔ ในกรณีปรากฏว่าหลักฐานของนักกีฬาไม่ตรงกับ ความเป็นจริง จะปรับทีมนั้นเป็นฝ่ายแพ้ในการแข่งขัน และจะดำเนินการตามระเบียบสำนักการศึกษา ว่าด้วยการแข่งขันกีฬานักเรียนสังกัดกรุงเทพมหานคร พ.ศ. ๒๕๕๙

๖.๕ ในกรณีเปลี่ยนแปลงแก้ไขใบสมัคร ต้องดำเนินการจัดทำใหม่ทั้งหมด ห้ามมีรอยขีด ขีด ฆ่า ลบ หรือแก้ไขโดยเด็ดขาด

๖.๖ จำนวนนักกีฬาที่ส่งเข้าร่วมการแข่งขัน โรงเรียน เขต หรือกลุ่มเขตในการจัดการแข่งขันในข้อ ๕ มีสิทธิ์ส่งทีมเข้าร่วมการแข่งขันได้ ๑ ทีมเท่านั้นโดยสามารถส่งรายชื่อนักกีฬาได้ ทีมละ ๓ คน

๖.๗ การแข่งขันในระดับกรุงเทพมหานคร เมื่อได้รับการคัดเลือก ในระดับกลุ่มเขตแล้วให้ผู้มีหน้าที่จัดการแข่งขันแต่ละกลุ่มเขตรวบรวมส่งใบสมัคร และหลักฐานส่งที่สำนักการศึกษา ตามวัน เวลาที่คณะกรรมการจัดการแข่งขันกีฬาวอลเลย์บอลชายหาดกำหนด

ข้อ ๗ กติกาการแข่งขัน

- ๗.๑ ให้ใช้กติกาการแข่งขันของการเล่นกีฬาแห่งประเทศไทย (กกท.) เล่มพิมพ์ พ.ศ. ๒๕๕๐
- ๗.๒ นักกีฬา ผู้ควบคุมทีม ผู้ฝึกสอน ผู้ช่วยผู้ฝึกสอน และผู้เข้าร่วมกิจกรรมการแข่งขันทุกคนจะต้องยอมรับการตัดสินของคณะกรรมการและผู้ตัดสิน จะอุทธรณ์ใด ๆ มิได้ทีนอกเหนือจากกติกา
- ๗.๓ ชุดนักกีฬา เสื้อจะต้องกระชับกับร่างกาย ติดหมายเลข ๑ – ๒ ติดที่หน้าอกเสื้อความสูงไม่น้อยกว่า ๑๐ เซนติเมตรและความกว้างตัวอักษรไม่น้อยกว่า ๑.๕ เซนติเมตร และที่ด้านหลังความสูงไม่น้อยกว่า ๑๕ เซนติเมตร และความกว้างตัวอักษรไม่น้อยกว่า ๒ เซนติเมตร ส่วนกางเกงเป็นกางเกงขาสั้น กระชับ สั้นเลยเข้า ไม่น้อยกว่า ๑๐ เซนติเมตร มีหมายเลขติดที่ขากางเกงด้านขวาความสูงไม่น้อยกว่า ๓ เซนติเมตร และต้องเป็นหมายเลขเดียวกับเสื้อ

ข้อ ๘ การจัดการแข่งขัน...

ข้อ ๘ การจัดการแข่งขัน

๘.๑ การแข่งขันในแต่ละรุ่นแบ่งออกเป็นสองสาย ๆ ละ ๓ กลุ่มเขต ในแต่ละสายแข่งขันแบบพบกันหมด เมื่อเสร็จสิ้นการแข่งขันแบบพบกันหมดจะเรียงลำดับคะแนน ๑,๒,๓ หากมีคะแนนเท่ากันให้นับเซต และแต้มตามลำดับเพื่อหาผู้ชนะ แล้วนำคะแนนชนะเลิศที่ ๑ และที่ ๒ มาแข่งขันแบบไขว้ ในรอบที่ ๒ นำทีมที่ชนะเลิศในรอบที่ ๒ มาทำการแข่งขันเพื่อหาผู้ชนะเลิศ สำหรับลำดับที่ ๓ ให้ได้รับเหรียญรางวัลร่วมกัน สำหรับในแต่ละรุ่นหากมีทีมส่งเข้าร่วมการแข่งขันน้อยกว่า ๔ ทีม จะไม่จัดการแข่งขัน แต่ให้มีการประลองและมอบเหรียญรางวัลเท่านั้น ไม่นำไปคิดคะแนนรวม การนับคะแนน ทีมชนะ ได้ ๒ คะแนน ทีมแพ้ ได้ ๑ คะแนน ทีมที่ไม่มาแข่งขันหรือต้องออกจากการแข่งขันกลางคัน ได้ ๐ คะแนน หากคะแนนเสมอกัน ให้นำเซตและแต้มตามลำดับ เพื่อให้มีผู้ชนะเข้ารอบต่อไป

๘.๒ ผู้ฝึกสอนหรือผู้ควบคุมทีม ต้องเข้าร่วมประชุมเพื่อร่วมพิจารณาข้อตกลงเพิ่มเติม การแก้ไขปัญหาหรือข้อขัดแย้งที่อาจเกิดขึ้นในวันแรกของการแข่งขัน กรณีไม่สามารถมาร่วมประชุม ให้ส่งตัวแทนที่สามารถตัดสินใจแทนได้เข้าร่วมประชุมตาม วัน เวลา และสถานที่ตามที่คณะกรรมการกำหนด

ข้อ ๙ ขนาดสนาม ขนาดลูกบอล และความสูงของตาข่าย

ทุกรุ่นใช้สนามพื้นทรายขนาดกว้าง ๘ เมตร ยาว ๑๖ เมตร ลูกบอลขนาดเบอร์ ๕ ของมิคาซาหนังเย็บ VLS ๓๐๐ โดยกำหนดความสูงของตาข่าย ดังนี้

รุ่นอายุไม่เกิน ๑๐ ปี ชาย	ความสูงของตาข่าย ๒.๐๐ เมตร
รุ่นอายุไม่เกิน ๑๒ ปี ชาย	ความสูงของตาข่าย ๒.๑๕ เมตร
รุ่นอายุไม่เกิน ๑๔ ปี ชาย	ความสูงของตาข่าย ๒.๒๕ เมตร
รุ่นอายุไม่เกิน ๑๖ ปี ชาย	ความสูงของตาข่าย ๒.๓๘ เมตร
รุ่นอายุไม่เกิน ๑๘ ปี ชาย	ความสูงของตาข่าย ๒.๔๓ เมตร
รุ่นอายุไม่เกิน ๑๐ ปี หญิง	ความสูงของตาข่าย ๑.๙๐ เมตร
รุ่นอายุไม่เกิน ๑๒ ปี หญิง	ความสูงของตาข่าย ๒.๑๐ เมตร
รุ่นอายุไม่เกิน ๑๔ ปี หญิง	ความสูงของตาข่าย ๒.๑๕ เมตร
รุ่นอายุไม่เกิน ๑๖ ปี หญิง	ความสูงของตาข่าย ๒.๒๐ เมตร
รุ่นอายุไม่เกิน ๑๘ ปี หญิง	ความสูงของตาข่าย ๒.๒๔ เมตร

ข้อ ๑๐ ข้อปฏิบัติในการแข่งขัน

๑๐.๑ ผู้ควบคุมทีมจะต้องนำทีมเข้าร่วมก่อนการแข่งขัน ตามวัน เวลา ที่ฝ่ายจัดการแข่งขันกำหนด ไม่น้อยกว่า ๓๐ นาที และไม่ช้ากว่า ๓๐ นาที หลังเวลาที่ทำการแข่งขันคู่ก่อนหน้าเสร็จสิ้น

๑๐.๒ ทีมที่เข้าร่วมทำการแข่งขัน ส่งรายชื่อและหมายเลขผู้เข้าร่วมแข่งขัน และวงกลมรอบหมายเลขของหัวหน้าทีม ตามที่ฝ่ายจัดการแข่งขันกำหนด และลงนาม ผู้ควบคุมทีม ผู้ฝึกสอน ผู้ช่วยผู้ฝึกสอน ลงนามตัวบรรจง พร้อมหมายเลขโทรศัพท์ติดต่อ ก่อนผู้ตัดสินเรียกทีมลงอบอุ่นร่างกาย

๑๐.๓ ในกรณีทีมที่มาช้า แต่ทันกำหนดเวลาแข่งขัน จะไม่มีสิทธิเรียกร้องขออบอุ่นร่างกายของนักกีฬา บริเวณหน้าตาข่าย

๑๐.๔ การอบอุ่นร่างกายบริเวณหน้าตาข่าย ให้เวลา ๓ นาที ต่อทีม ทีมที่ชนะการเสี่ยงจะได้สิทธิอบอุ่นร่างกายก่อน

ข้อ ๑๑ การประท้วง...

ข้อ ๑๑ การประท้วงและบทลงโทษ

๑๑.๑ ทีมที่ประท้วงเกี่ยวกับคุณสมบัติของนักกีฬา (ข้อ๔) ให้สิทธิเฉพาะผู้ควบคุมทีมหรือผู้ฝึกสอน ที่มีชื่อในใบสมัครและในใบส่งรายชื่อของทีมเท่านั้น โดยจัดทำเป็นลายลักษณ์อักษร มีข้อความชัดเจนสมบูรณ์ ยื่นต่อประธานคณะกรรมการฝ่ายจัดการแข่งขัน พร้อมวงเงินประกันการประท้วง ครั้งละ ๒,๐๐๐ บาท (สองพันบาทถ้วน) หากการประท้วงเป็นจริงทางฝ่ายจัดการแข่งขันจะดำเนินการติดต่อคืนเงินให้และตั้งกรรมการสอบสวนเพื่อลงโทษผู้กระทำผิด

๑๑.๒ เมื่อคณะกรรมการฝ่ายจัดการแข่งขันได้รับคำร้องการประท้วงแล้ว จะต้องรีบดำเนินการประชุมพิจารณาข้อประท้วง ทีมที่ถูกประท้วงต้องมาชี้แจงข้อกล่าวหาให้กับคณะกรรมการทราบ โดยจัดหาหลักฐานมาประกอบคำชี้แจงข้อกล่าวหาให้กับคณะกรรมการทราบ โดยจัดหาหลักฐานมาประกอบคำชี้แจงมากที่สุด ในกรณีที่ผู้ถูกประท้วงสละสิทธิ์ไม่ขอแก้ข้อกล่าวหาและยอมรับผิดตามคำประท้วงนั้นจะถูกลงโทษและอาจถูกดำเนินการทางวินัย การตัดสินของคณะกรรมการฝ่ายจัดการแข่งขันให้ถือเป็นที่สุดจะอุทธรณ์มิได้

๑๑.๓ การนำบุคคลภายนอกมาฝึกสอนนักกีฬาเป็นสิทธิที่พึงกระทำได้ แต่บุคคลดังกล่าวไม่มีสิทธิควบคุมทีมและไม่มีอำนาจใดหน้าที่ ๆ ต้องมีฐานะเสมือนผู้ชมการแข่งขันคนหนึ่งเท่านั้น

ข้อ ๑๒ รางวัลในการแข่งขัน

๑๒.๑ เหรียญรางวัล ที่ ๑ ที่ ๒ และที่ ๓ พร้อมเกียรติบัตร

๑๒.๒ และรางวัลอื่น ๆ ตามที่ฝ่ายจัดการแข่งขันกำหนด

ข้อ ๑๓ หากมีกรณีใด นอกเหนือจากที่กำหนดไว้ในข้อกำหนดนี้ ให้อยู่ในดุลยพินิจของคณะกรรมการจัดการแข่งขัน เป็นผู้วินิจฉัยชี้ขาด และคำวินิจฉัยชี้ขาดให้ถือเป็นที่ยุติจะอุทธรณ์ใด ๆ มิได้

ข้อกำหนดการแข่งขันกีฬาว่ายน้ำ
กีฬานักเรียนสังกัดกรุงเทพมหานคร ครั้งที่ ๓๑ พ.ศ. ๒๕๖๑
“ช้างน้อยเกมส์”

ข้อ ๑ คณะกรรมการจัดการแข่งขันกีฬานักเรียนสังกัดกรุงเทพมหานคร ครั้งที่ ๓๑

- ๑.๑ ประธานกรรมการ ผู้อำนวยการสำนักการศึกษา
- ๑.๒ รองประธานกรรมการ รองผู้อำนวยการสำนักการศึกษา
(สังฆราชการกองพัฒนาข้าราชการครูกรุงเทพมหานคร)
- ๑.๓ เลขานุการ ผู้อำนวยการกองพัฒนาข้าราชการครูกรุงเทพมหานคร
สำนักการศึกษา
- ๑.๔ ผู้ประสานงาน นายพงศกนต์ ธารไชย โท. ๐๘ ๑๕๔๖ ๘๕๖๔
- ๑.๕ สถานที่ติดต่อ กองพัฒนาข้าราชการครูกรุงเทพมหานคร สำนักการศึกษา
๘๖๙ ถนนลาดหญ้า เขตคลองสาน กรุงเทพฯ ๑๐๖๐๐
โทร. ๐ ๒๔๓๗ ๖๖๓๑ - ๕ ต่อ ๓๔๖๙/๓๔๓๐
เว็บไซต์ sites.google.com/site/changnoygames

ข้อ ๒ คณะกรรมการฝ่ายจัดการแข่งขันกีฬาว่ายน้ำ

- ๒.๑ ประธานกรรมการ นายสรภาคย์ สุพคุตร์
ผู้อำนวยการสถานศึกษาโรงเรียนราชบพิธ
สำนักงานเขตพระนคร
- ๒.๒ รองประธานกรรมการ บุคคลที่กรุงเทพมหานคร แต่งตั้ง
- ๒.๓ กรรมการ บุคคลที่กรุงเทพมหานคร แต่งตั้ง
- ๒.๔ เลขานุการ บุคคลที่กรุงเทพมหานคร แต่งตั้ง

ข้อ ๓ ระเบียบและกติกาการแข่งขัน

- ๓.๑ ระเบียบสำนักการศึกษา ว่าด้วยการแข่งขันกีฬานักเรียนสังกัดกรุงเทพมหานคร พ.ศ. ๒๕๕๙
- ๓.๒ ให้ใช้กฎ ข้อบังคับ กติกาการแข่งขันของสหพันธ์กีฬาว่ายน้ำสมัครเล่นนานาชาติ (FINA)

ปี ๒๕๕๖ - ๒๕๖๐

๓.๓ ข้อกำหนดการแข่งขันกีฬาว่ายน้ำ กีฬานักเรียนสังกัดกรุงเทพมหานคร ครั้งที่ ๓๑
พ.ศ. ๒๕๖๑ “ช้างน้อยเกมส์”

๓.๔ ในกรณีที่เกิดปัญหาที่ไม่ได้ระบุไว้ในระเบียบ การวินิจฉัยนั้น ๆ ให้เป็นหน้าที่ของ
คณะกรรมการจัดการแข่งขันเป็นผู้ตัดสิน

ข้อ ๔ การแบ่งรุ่นการแข่งขัน แบ่งตามรุ่นอายุโดยถือเอาปีปฏิทินที่มีการแข่งขันเป็นเกณฑ์ ดังนี้

- ๔.๑ กลุ่มที่ ๑ รุ่นอายุไม่เกิน ๑๔ ปี (ไม่เกิดก่อนปี พ.ศ. ๒๕๔๗)
- ๔.๒ กลุ่มที่ ๒ รุ่นอายุไม่เกิน ๑๒ ปี (ไม่เกิดก่อนปี พ.ศ. ๒๕๔๙)
- ๔.๓ กลุ่มที่ ๓ รุ่นอายุไม่เกิน ๑๐ ปี (ไม่เกิดก่อนปี พ.ศ. ๒๕๕๑)
- ๔.๔ กลุ่มที่ ๔ รุ่นอายุไม่เกิน ๘ ปี (ไม่เกิดก่อนปี พ.ศ. ๒๕๕๓)

ข้อ ๕ จำนวนนักกีฬา...

ข้อ ๕ จำนวนนักกีฬาที่ส่งเข้าแข่งขัน

๕.๑ ประเภทบุคคล

๕.๑.๑ นักกีฬาคณะหนึ่งจะเข้าร่วมแข่งขันได้เพียง ๑ รุ่น และต้องเข้าแข่งไม่เกินรุ่นอายุของตนเอง เท่านั้น

๕.๑.๒ นักกีฬาแต่ละคนสมัครเข้าแข่งขันได้ไม่เกินคนละ ๖ รายการ

๕.๒ ประเภททีมผลัด

๕.๒.๑ นักกีฬาแต่ละคนสมัครเข้าแข่งขันได้ไม่เกิน ๒ ผลัด (ผลัดฟรีสไตล์ ๕ คนผลัดผสม ๖ คน)

๕.๒.๒ โรงเรียนส่งรายชื่อให้นักกีฬาเข้าแข่งขันได้รุ่นละ ๑ ทีม

ข้อ ๖ ประเภทการแข่งขัน

ที่	การแข่งขัน	กลุ่ม ๑		กลุ่ม ๒		กลุ่ม ๓		กลุ่ม ๔	
		ชาย	หญิง	ชาย	หญิง	ชาย	หญิง	ชาย	หญิง
๑	ฟรีสไตล์ ๕๐ เมตร	/	/	/	/	/	/	/	/
๒	ฟรีสไตล์ ๑๐๐ เมตร	/	/	/	/	/	/	/	/
๓	ฟรีสไตล์ ๒๐๐ เมตร	/	/	/	/	/	/	/	/
๔	ฟรีสไตล์ ๔๐๐ เมตร	/	/	/	/	๐	๐	๐	๐
ที่	การแข่งขัน	กลุ่ม ๑		กลุ่ม ๒		กลุ่ม ๓		กลุ่ม ๔	
		ชาย	หญิง	ชาย	หญิง	ชาย	หญิง	ชาย	หญิง
๕	กรรเชียง ๕๐ เมตร	/	/	/	/	/	/	/	/
๖	กรรเชียง ๑๐๐ เมตร	/	/	/	/	/	/	/	/
๗	กบ ๕๐ เมตร	/	/	/	/	/	/	/	/
๘	กบ ๑๐๐ เมตร	/	/	/	/	/	/	/	/
๙	ผีเสื้อ ๕๐ เมตร	/	/	/	/	/	/	/	/
๑๐	ผีเสื้อ ๑๐๐ เมตร	/	/	/	/	/	/	/	/
๑๑	เดี่ยวผสม ๒๐๐ เมตร	/	/	/	/	/	/	/	/
๑๒	ผลัดฟรีสไตล์ ๔x๕๐ เมตร	/	/	/	/	/	/	/	/
๑๓	ผลัดฟรีสไตล์ ๔x๑๐๐เมตร	/	/	/	/	/	/	/	/
๑๔	ผลัดผสม ๔x๕๐ เมตร	/	/	/	/	/	/	/	/
๑๕	ผลัดผสม ๔x๑๐๐เมตร	/	/	/	/	/	/	/	/

หมายเหตุ / มีการแข่งขัน ๐ ไม่มีการแข่งขัน

ข้อ ๗ การสมัคร...

ข้อ ๗ การสมัครเข้าแข่งขัน

๗.๑ สำนักงานเขตที่ได้รับมอบหมายเป็นผู้ส่งนักกีฬาเข้าแข่งขันดำเนินการให้เป็นไปตามระเบียบสำนักการศึกษา ว่าด้วยการแข่งขันกีฬานักเรียนสังกัดกรุงเทพมหานคร พ.ศ. ๒๕๕๙ หมวด ๔

๗.๒ กำหนดส่งใบสมัครและรายชื่อนักกีฬาทุกประเภท ตามวันที่สำนักการศึกษากำหนด หากพ้นกำหนดถือว่าสละสิทธิ์

ข้อ ๘ การดำเนินการแข่งขัน

๘.๑ ใช้กฎ ข้อบังคับ กติกาการแข่งขันของสหพันธ์กีฬาว่ายน้ำสมัครเล่นนานาชาติ (FINA) ปี ๒๕๕๖ - ๒๕๖๐

๘.๒ ไม่มีการแข่งขันรอบคัดเลือก จะใช้เวลาในการแข่งขันเรียงลำดับที่

๘.๓ รายการใดมีผู้สมัครแข่งขันไม่ถึง ๓ คน จาก ๓ สำนักงานเขต จะจัดให้มีการประลอง โดยมีเหรียญรางวัลแต่ไม่นับคะแนน

๘.๔ นักกีฬาต้องมารายงานตัวต่อเจ้าหน้าที่ก่อนทำการแข่งขัน ๓๐ นาที

๘.๕ นักกีฬาต้องแสดงบัตรประจำตัวนักกีฬาต่อนายทะเบียนเพื่อรายงานตัว มิฉะนั้น จะไม่มีสิทธิ์เข้าแข่งขัน

๘.๖ เมื่อถึงเวลาแข่งขันแล้ว นักกีฬาคนใดยังไม่เข้าประจำที่ จะถือว่านักกีฬาผู้นั้นสละสิทธิ์ในการแข่งขันรายการนั้น

ข้อ ๙ คุณสมบัติของนักกีฬา

๙.๑ นักกีฬาทั้งตัวจริงและตัวสำรองจะต้องเป็นนักเรียนที่กำลังศึกษาอยู่ในโรงเรียนสังกัด กรุงเทพมหานคร

๙.๒ ใช้สำเนาบัตรประชาชนเป็นหลักฐานพร้อมใบสมัครเข้าแข่งขันกีฬาของสำนักการศึกษา เท่านั้น

๙.๓ ต้องไม่เคยได้รับรางวัลลำดับที่ ๑ , ๒ , ๓ ในการแข่งขันว่ายน้ำระดับเยาวชนแห่งชาติ กีฬาแห่งชาติและการแข่งขันที่จัดการแข่งขันโดยสมาคมว่ายน้ำแห่งประเทศไทย

ข้อ ๑๐ มารยาทในการแข่งขัน นักกีฬา ผู้ควบคุมนักกีฬา ผู้ฝึกสอน ผู้ช่วยผู้ฝึกสอน และเจ้าหน้าที่ที่ทีมต้องปฏิบัติตามกติกการแข่งขันอย่างเคร่งครัด

ข้อ ๑๑ การประท้วงให้เป็นไปตามระเบียบสำนักการศึกษา ว่าด้วยการแข่งขันกีฬานักเรียนสังกัด กรุงเทพมหานคร พ.ศ. ๒๕๕๙

๑๑.๑ ต้องยื่นประท้วงภายใน ๓๐ นาที หลังจากการแข่งขัน

๑๑.๒ ผู้ควบคุมทีมหรือผู้ที่ได้รับมอบหมายจากผู้บริหารสถานศึกษา จึงจะมีสิทธิ์ประท้วง

๑๑.๓ การประท้วงต้องนำหลักฐานพร้อมหนังสือยื่นต่อประธาน หรือเลขานุการ คณะกรรมการจัดการแข่งขันกีฬาว่ายน้ำ ถ้าหลักฐานไม่พร้อม ไม่สมบูรณ์ จะไม่รับพิจารณา

๑๑.๔ การวินิจฉัยชี้ขาด คณะกรรมการฝ่ายเทคนิคการแข่งขันฯ เป็นผู้วินิจฉัยชี้ขาด และคำวินิจฉัยถือเป็นยุติ

ข้อ ๑๒ รางวัลในการแข่งขันแต่ละประเภท

๑๒.๑ รางวัลชนะเลิศ เหรียญทอง และเกียรติบัตร

๑๒.๒ รางวัลรองชนะเลิศอันดับ ๑ เหรียญเงิน และเกียรติบัตร

๑๒.๓ รางวัลรองชนะเลิศอันดับ ๒ เหรียญทองแดง และเกียรติบัตร

๑๒.๔ ถ้วยรางวัลคะแนนรวมประเภททีมชายและประเภททีมหญิง ในแต่ละรุ่นอายุ โดยคิดคะแนนรวมเป็นกลุ่มสำนักงานเขต

ข้อ ๑๓ สำนักงานการศึกษา และคณะกรรมการจัดการแข่งขัน จะไม่รับผิดชอบความเสียหายใด ๆ อันเกิดแก่ทีมที่ส่งนักกีฬาเข้าร่วมการแข่งขัน ผู้ควบคุมทีม ผู้ฝึกสอนและนักกีฬา จะร้องทุกข์ หรือฟ้องร้องเรียกค่าเสียหายใด ๆ มิได้

ข้อ ๑๔ หากมีกรณีใด นอกเหนือจากที่กำหนดไว้ในข้อกำหนดนี้ ให้อยู่ในดุลยพินิจของคณะกรรมการจัดการแข่งขัน เป็นผู้วินิจฉัยชี้ขาด และคำวินิจฉัยชี้ขาดให้ถือเป็นที่ยุติจะอุทธรณ์ใด ๆ มิได้

ข้อกำหนดการแข่งขันกีฬาหมากรุกไทย/หมากฮอสไทย
กีฬานักเรียนสังกัดกรุงเทพมหานคร ครั้งที่ ๓๑ พ.ศ. ๒๕๖๑
“ช้างน้อยเกมส์”

ข้อ ๑ คณะกรรมการจัดการแข่งขันกีฬานักเรียนสังกัดกรุงเทพมหานคร ครั้งที่ ๓๑

- ๑.๑ ประธานกรรมการ ผู้อำนวยการสำนักงานการศึกษา
๑.๒ รองประธานกรรมการ รองผู้อำนวยการสำนักงานการศึกษา
(สังฆราชการกองพัฒนาข้าราชการครูกรุงเทพมหานคร)
๑.๓ เลขานุการ ผู้อำนวยการกองพัฒนาข้าราชการครูกรุงเทพมหานคร
สำนักงานการศึกษา
๑.๔ ผู้ประสานงาน นายพงศกนต์ ธารไชย โทร. ๐๘ ๑๕๔๖ ๘๕๖๔
๑.๕ สถานที่ติดต่อ กองพัฒนาข้าราชการครูกรุงเทพมหานคร สำนักงานการศึกษา
๘๖๙ ถนนลาดหญ้า เขตคลองสาน กรุงเทพฯ ๑๐๖๐๐
โทร. ๐ ๒๔๓๗ ๖๖๓๑ - ๕ ต่อ ๓๔๖๙/๓๔๓๐
เว็บไซต์ sites.google.com/site/changnoygames

ข้อ ๒ คณะกรรมการฝ่ายจัดการแข่งขันกีฬาหมากรุกไทย/หมากฮอสไทย

- ๒.๑ ประธานกรรมการ นายปราโมทย์ อินทรสุชาติ
ผู้อำนวยการสถานศึกษาโรงเรียนบ้านนายเหรียญ
สำนักงานเขตบางบอน
๒.๒ รองประธานกรรมการ บุคคลที่กรุงเทพมหานคร แต่งตั้ง
๒.๓ กรรมการ บุคคลที่กรุงเทพมหานคร แต่งตั้ง
๒.๔ เลขานุการ บุคคลที่กรุงเทพมหานคร แต่งตั้ง

ข้อ ๓ ระเบียบและกติกาการแข่งขัน

- ๓.๑ ระเบียบสำนักงานการศึกษา ว่าด้วยการแข่งขันกีฬานักเรียนสังกัดกรุงเทพมหานคร พ.ศ. ๒๕๕๙
๓.๒ ข้อกำหนดการแข่งขันกีฬาหมากรุกไทย/หมากฮอสไทย กีฬานักเรียนสังกัดกรุงเทพมหานคร
ครั้งที่ ๓๑ พ.ศ. ๒๕๖๑ “ช้างน้อยเกมส์”

๓.๓ ในกรณีที่เกิดปัญหาที่ไม่ได้ระบุไว้ในระเบียบ การวินิจฉัยนั้น ๆ ให้เป็นหน้าที่ของ
คณะกรรมการจัดการแข่งขันเป็นผู้ตัดสิน

ข้อ ๔ รุ่นในการแข่งขัน แบ่งตามรุ่นอายุโดยถือเอาปีปฏิทินเป็นเกณฑ์ แบ่งเป็น ๕ รุ่น ดังนี้

- ๔.๑ รุ่นอายุไม่เกิน ๑๐ ปี (ไม่เกิดก่อนปี พ.ศ. ๒๕๕๑)
๔.๒ รุ่นอายุไม่เกิน ๑๒ ปี (ไม่เกิดก่อนปี พ.ศ. ๒๕๔๙)
๔.๓ รุ่นอายุไม่เกิน ๑๔ ปี (ไม่เกิดก่อนปี พ.ศ. ๒๕๔๗)
๔.๔ รุ่นอายุไม่เกิน ๑๖ ปี (ไม่เกิดก่อนปี พ.ศ. ๒๕๔๕)
๔.๕ รุ่นอายุไม่เกิน ๑๘ ปี (ไม่เกิดก่อนปี พ.ศ. ๒๕๔๓)

ข้อ ๕ ทุกรุ่นในการแข่งขันมี ๒ ประเภท ดังนี้

- ๕.๑ ประเภทชายเดี่ยว
๕.๒ ประเภทหญิงเดี่ยว

ข้อ ๖ จำนวนนักกีฬา...

ข้อ ๖ จำนวนนักกีฬาที่ส่งเข้าแข่งขันให้แต่ละกลุ่มเขตส่งนักกีฬาเข้าแข่งขันได้ รุ่นละ ๒ คน
ในแต่ละประเภท

ข้อ ๗ คุณสมบัติผู้เข้าแข่งขัน เป็นนักกีฬาสังกัดกรุงเทพมหานคร

ข้อ ๘ นักกีฬาทุกคนต้องติดรูปถ่ายในใบสมัครและบัตรประจำตัวนักกีฬา (รูปถ่ายปัจจุบัน
ไม่เกิน ๖ เดือน ขนาด ๑ นิ้ว ไม่สวมหมวก ไม่สวมแว่นตาดำ) ยื่นใบสมัครพร้อมหลักฐานส่งกองพัฒนา-
ข้าราชการครูกรุงเทพมหานคร สำนักการศึกษา ประทับตรารับรองภายในวันที่สำนักการศึกษากำหนด

ข้อ ๙ การสมัครเข้าแข่งขันในระดับกรุงเทพมหานคร ให้เป็นไปตาม ระเบียบสำนักการศึกษา
ว่าด้วยการแข่งขันกีฬานักเรียนสังกัดกรุงเทพมหานคร พ.ศ. ๒๕๕๙ กำหนดการแข่งขันเป็นไปตามกำหนดการ
ของสำนักการศึกษา

ข้อ ๑๐ การดำเนินการแข่งขัน

๑๐.๑ กติกาการแข่งขัน ใช้ข้อกำหนดการแข่งขันกีฬาหมากลูกไทย/หมากฮอสไทย กีฬานักเรียน
สังกัดกรุงเทพมหานคร ครั้งที่ ๓๑ พ.ศ. ๒๕๖๑ “ข้างน้อยเกมส์”

๑๐.๒ ในวันแข่งขัน ผู้ฝึกซ้อมซึ่งเป็นข้าราชการครูและบุคลากรทางการศึกษา
กรุงเทพมหานครและนักกีฬา ไปรายงานตัวต่อเจ้าหน้าที่รับรายงานตัวที่สนามแข่งขันภายในเวลา ๙.๐๐ น.
ซึ่งเจ้าหน้าที่จัดการแข่งขันจะได้ดำเนินการจับสลากแบ่งสายการแข่งขันต่อไป

๑๐.๓ การส่งชื่อผู้เข้าแข่งขันในวันแข่งขัน ครูผู้ควบคุมทีมต้องส่งรายชื่อผู้เข้าแข่งขัน
ประวัติ พร้อมลายมือชื่อของนักกีฬาแต่ละคนโดยผู้ควบคุมทีมหรือผู้สอนกรอกตามแบบฟอร์มใบส่งรายชื่อ
ผู้เข้าแข่งขันประจำวันของฝ่ายจัดการแข่งขันต่อเจ้าหน้าที่ผู้ควบคุมการแข่งขันเมื่อถึงสนามแข่งขันและเมื่อส่ง
รายชื่อผู้เล่นประจำวันต่อเจ้าหน้าที่แล้ว ห้ามเปลี่ยนแปลงชื่อผู้เล่นไม่ว่ากรณีใด ๆ

๑๐.๔ การมาแข่งขันสาย ทีมใดไม่พร้อมที่ลงสนามแข่งขันหลังจากเลยกำหนดเวลา
เริ่มการแข่งขันไปแล้ว ๑๕ นาที ให้ปรับเป็นแพ้

๑๐.๕ นักกีฬาทุกคนต้องแสดงตัวต่อเจ้าหน้าที่ฝ่ายจัดการแข่งขันทุกครั้งที่ทำการแข่งขัน
หากนักกีฬาคนใดไม่สามารถแสดงตัว ห้ามมิให้นักกีฬาผู้นั้นทำการแข่งขันในครั้งนั้น

๑๐.๖ ขณะทำการแข่งขันห้ามผู้ฝึกสอนและบุคคลอื่นเข้าไปในสนามแข่งขัน ยกเว้น
คณะกรรมการการจัดการแข่งขัน

ข้อ ๑๑ การประท้วง ให้ครูผู้ฝึกสอนของทีมนั้น ๆ ซึ่งเป็นข้าราชการและได้รายงานต่อเจ้าหน้าที่
รับรายงานตัวเป็นผู้ลงนามการประท้วงและยื่นต่อประธานจัดการแข่งขัน ก่อนการแข่งขันในรอบนั้น ๆ เสร็จสิ้น

ข้อ ๑๒ รางวัลการแข่งขันมอบให้ผู้เล่นตัวจริง ผู้เล่นสำรองและผู้ฝึกสอน ดังนี้

๑๒.๑ ชนะเลิศ ได้รับเหรียญทองพร้อมเกียรติบัตร

๑๒.๒ รองชนะเลิศอันดับ ๑ ได้รับเหรียญเงินพร้อมเกียรติบัตร

๑๒.๓ รองชนะเลิศอันดับ ๒ ได้รับเหรียญทองแดงพร้อมเกียรติบัตร

ข้อ ๑๓ กฎ กติกา หรือระเบียบการแข่งขันอื่นใดที่ขัดแย้งกับข้อกำหนดนี้ ให้ใช้ข้อกำหนดการแข่งขัน
ฉบับนี้ คณะกรรมการจัดการแข่งขันกีฬาหมากลูกไทย/หมากฮอสไทย จะพิจารณาตามความจำเป็นเหมาะสมต่อไป

ข้อ ๑๔ สำนักการศึกษาและคณะกรรมการจัดการแข่งขัน จะไม่รับผิดชอบความเสียหายใด ๆ
อันเกิดแก่ผู้ควบคุมทีมหรือผู้ฝึกสอนและนักกีฬาที่เข้าร่วมการแข่งขัน จะร้องทุกข์หรือฟ้องร้องเรียกค่าเสียหายใด ๆ มิได้

ข้อ ๑๕ หากมีกรณีใด นอกเหนือจากที่กำหนดไว้ในข้อกำหนดนี้ ให้อยู่ในดุลยพินิจของ
คณะกรรมการจัดการแข่งขัน เป็นผู้วินิจฉัยชี้ขาด และคำวินิจฉัยชี้ขาดให้ถือเป็นที่ยุติจะอุทธรณ์ใด ๆ มิได้

ข้อกำหนดการแข่งขันกีฬาหมากล้อม
กีฬานักเรียนสังกัดกรุงเทพมหานคร ครั้งที่ ๓๑ พ.ศ. ๒๕๖๑
“ช้างน้อยเกมส์”

ข้อ ๑ คณะกรรมการจัดการแข่งขันกีฬานักเรียนสังกัดกรุงเทพมหานคร ครั้งที่ ๓๑

- ๑.๑ ประธานกรรมการ ผู้อำนวยการสำนักการศึกษา
- ๑.๒ รองประธานกรรมการ รองผู้อำนวยการสำนักการศึกษา
(สังฆราชการกองพัฒนาข้าราชการครูกรุงเทพมหานคร)
- ๑.๓ เลขานุการ ผู้อำนวยการกองพัฒนาข้าราชการครูกรุงเทพมหานคร
สำนักการศึกษา
- ๑.๔ ผู้ประสานงาน นายพงศกนต์ ธารไชย โท. ๐๘ ๑๕๔๖ ๘๕๖๔
- ๑.๕ สถานที่ติดต่อ กองพัฒนาข้าราชการครูกรุงเทพมหานคร สำนักการศึกษา
๘๖๙ ถนนลาดหญ้า เขตคลองสาน กรุงเทพฯ ๑๐๖๐๐
โทร. ๐ ๒๔๓๗ ๖๖๓๑ - ๕ ต่อ ๓๔๖๙/๓๔๓๐
เว็บไซต์ sites.google.com/site/changnoygames

ข้อ ๒ คณะกรรมการฝ่ายจัดการแข่งขันกีฬาหมากล้อม

- ๒.๑ ประธานกรรมการ นางทรายทอง ตริสสัยกุล
ผู้อำนวยการสถานศึกษาโรงเรียนมัธยมประชานิเวศน์
สำนักงานเขตจตุจักร
- ๒.๒ รองประธานกรรมการ บุคคลที่กรุงเทพมหานคร แต่งตั้ง
- ๒.๓ กรรมการ บุคคลที่กรุงเทพมหานคร แต่งตั้ง
- ๒.๔ เลขานุการ บุคคลที่กรุงเทพมหานคร แต่งตั้ง

ข้อ ๓ ระเบียบและกติกาการแข่งขัน

- ๓.๑ ระเบียบสำนักการศึกษา ว่าด้วยการแข่งขันกีฬานักเรียนสังกัดกรุงเทพมหานคร พ.ศ. ๒๕๕๙
- ๓.๒ กติกาการแข่งขันของสมาคมหมากล้อมแห่งประเทศไทย
- ๓.๓ ข้อกำหนดการแข่งขันกีฬาหมากล้อม กีฬานักเรียนสังกัดกรุงเทพมหานคร ครั้งที่ ๓๑

พ.ศ. ๒๕๖๑ “ช้างน้อยเกมส์”

๓.๔ ในกรณีที่เกิดปัญหาที่ไม่ได้ระบุไว้ในระเบียบ การวินิจฉัยนั้น ๆ ให้เป็นหน้าที่ของ
คณะกรรมการจัดการแข่งขันเป็นผู้ตัดสิน

ข้อ ๔ การแบ่งรุ่นการแข่งขัน แบ่งตามรุ่นอายุโดยถือเอาปีปฏิทินเป็นเกณฑ์ ดังนี้

- ๔.๑ รุ่นอายุไม่เกิน ๑๐ ปี (ไม่เกิดก่อนปี พ.ศ.๒๕๕๑)
- ๔.๒ รุ่นอายุไม่เกิน ๑๒ ปี (ไม่เกิดก่อนปี พ.ศ.๒๕๕๓)
- ๔.๓ รุ่นอายุไม่เกิน ๑๔ ปี (ไม่เกิดก่อนปี พ.ศ.๒๕๕๕)
- ๔.๔ รุ่นอายุไม่เกิน ๑๖ ปี (ไม่เกิดก่อนปี พ.ศ.๒๕๕๗)

ข้อ ๕ ประเภทการ...

ข้อ ๕ ประเภทการแข่งขัน

๕.๑ บุคคลชาย

๕.๒ บุคคลหญิง

๕.๓ ทีมชาย

๕.๔ ทีมหญิง

ข้อ ๖ คุณสมบัติของผู้เข้าแข่งขันเป็นนักเรียนที่กำลังศึกษาอยู่ในโรงเรียนสังกัดกรุงเทพมหานคร

ข้อ ๗ การสมัครเข้าแข่งขันในระดับกรุงเทพมหานคร

ให้เป็นไปตาม ระเบียบสำนักการศึกษา ว่าด้วยการแข่งขันกีฬานักเรียนสังกัดกรุงเทพมหานคร

พ.ศ.๒๕๕๙ หมวด ๔

ข้อ ๘ หลักฐานการสมัครเข้าร่วมการแข่งขัน

๘.๑ ใบสมัครกีฬาหมากล้อม กีฬานักเรียนสังกัดกรุงเทพมหานคร ครั้งที่ ๓๑ ปีการศึกษา ๒๕๖๑ เท่านั้น โดยให้กรอกรายละเอียดในใบสมัครให้สมบูรณ์และถูกต้อง

๘.๒ รูปถ่ายนักกีฬาขนาด ๑ นิ้ว ต้องเป็นรูปถ่ายหน้าตรงไม่สวมหมวกไม่สวมแว่นตาถ่ายไว้เกิน ๖ เดือน จำนวน ๑ รูป ติดที่ใบสมัคร

ข้อ ๙ หลักเกณฑ์การจัดการแข่งขัน

๙.๑ รอบคัดเลือกระดับสำนักงานเขต เจ้าภาพจัดการแข่งขันรอบคัดเลือกระดับสำนักงานเขต เป็นผู้กำหนดวันเวลาการแข่งขัน ตามกำหนดการของกรุงเทพมหานคร โดยกำหนดให้แต่ละโรงเรียน ส่งเข้าร่วมแข่งขันรุ่นละ ๑ ทีม และเมื่อ เสร็จสิ้นการแข่งขันให้ทีมที่ชนะเลิศ ได้สิทธิ์ไปเข้าร่วมการแข่งขันในระดับกลุ่มสำนักงานเขต (ระดับโซน) ต่อไป

๙.๒ รอบคัดเลือกระดับกลุ่มสำนักงานเขต (ระดับกลุ่มเขต)

เจ้าภาพจัดการแข่งขันรอบคัดเลือกระดับกลุ่มสำนักงานเขต เป็นผู้กำหนดวันเวลาการแข่งขันตาม กำหนดการของกรุงเทพมหานคร โดยนำทีมที่ชนะเลิศของแต่ละสำนักงานเขตมาเข้าร่วมทำการแข่งขัน และเมื่อเสร็จสิ้นการแข่งขันให้ ตัวแทนระดับกลุ่มสำนักงานเขต (ระดับกลุ่มเขต) ได้สิทธิ์ไปเข้าร่วมการแข่งขันในระดับกรุงเทพมหานคร ต่อไป

๙.๓ รอบชิงชนะเลิศ (ระดับกรุงเทพมหานคร)

ให้นำทีมชนะเลิศ ของแต่ละกลุ่มสำนักงานเขต ในแต่ละรุ่น รุ่นละ ๒ ทีม สรรอง ๑ ทีม เข้าแข่งขันใน ระดับกรุงเทพมหานคร

ข้อที่ ๑๐ วิธีการจัดการแข่งขัน

๑๐.๑ ในวันแข่งขันผู้ฝึกซ้อมซึ่งเป็นข้าราชการครูกรุงเทพมหานครและนักกีฬาไปรายงาน ตัวต่อเจ้าหน้าที่รับรายงานตัวที่สนามแข่งขันภายในเวลา ๙.๐๐ น.

๑๐.๒ การมาแข่งขันสาย บุคคลหรือทีมใดไม่พร้อมลงสนามการแข่งขันหลังจากเลย กำหนดเวลา เริ่มการแข่งขันไปแล้ว ๑๕ นาที ให้ปรับเป็นแพ้

๑๐.๓ การแข่งขันในครั้งนี้จะใช้การนับคะแนนแบบญี่ปุ่นและใช้การเสี่ยงทายในการเลือกสีหมาก โดยฝ่ายที่ทายถูกต้องจะได้สิทธิ์ในการเลือกว่าจะเล่นหมากขาวหรือดำ

๑๐.๔ กระดานแข่งขันและแต้มต่อ

- ประเภทบุคคล การแข่งขันด้วยกระดาน ๑๙x๑๙ โดยหมากขาวจะได้แต้มต่อ ๖.๕

- ประเภททีม การแข่งขันด้วยกระดาน ๙x๙ โดยหมากขาวจะได้แต้มต่อ ๕.๕

๑๐.๕ ในกระดานที่มีการใช้นาฬิกาจับเวลาผู้เล่นแต่ละฝ่ายจะมีเวลาในการเล่นฝ่ายละ ๒๕ นาที หากผู้เข้าแข่งขันใช้เวลาหมดจะถือว่าแพ้ในกระดานนั้นทันทีเว้นแต่เหลือเฉพาะจุดตามะ (จุดที่ไม่มีแต้ม)

๑๐.๖ เมื่อปล่อยนิ้วจากหมากที่ลงแล้วจะไม่สามารถเคลื่อนย้ายหมากเมื่อนั้นได้อีกยกเว้นแต่ถูกจับกิน

๑๐.๗ หากผู้เข้าแข่งขันพบปัญหาระหว่างการแข่งขันต้องยกมือเรียกรกรรมการเข้ามาตัดสินทันที หากปล่อยให้ปัญหานั้นล่องเลยไปแล้วจะไม่สามารถประท้วงย้อนหลังได้

๑๐.๘ เมื่อจบการแข่งขันในแต่ละรอบผู้เข้าแข่งขันมีหน้าที่ยกมือรอให้กรรมการมาบันทึกผลการแข่งพร้อมทั้งตรวจสอบผลการแข่งขันในแต่ละรอบหากการแข่งขันรอบถัดไปเริ่มขึ้นแล้วจะไม่สามารถแก้ไขผลการแข่งในรอบก่อนหน้าได้

๑๐.๙ การแข่งขันมีทั้งหมด ๕ รอบ หากสายไหนได้ผู้ชนะเพียงคนเดียวหรือทีมเดียวแล้วให้ถือว่าการแข่งขันในสายนั้นสิ้นสุดลง

๑๐.๑๐ ผู้ชนะในแต่ละรอบจะได้ ๑ คะแนน ผู้แพ้ได้ ๐ คะแนน เมื่อครบรอบการแข่งขัน ผู้ที่มีคะแนนรวมมากที่สุดจะได้อันดับที่ดีที่สุดหากคะแนนเท่ากันจะตัดสินด้วยคะแนน S.O.S. หากยังเท่ากันให้ตัดสินด้วย S.O.S.O.S. หากยังเท่ากันอีกให้ตัดสินที่ Head to Head หากวัดไม่ได้จะตัดสินจากคู่แข่งอันดับดีที่สุดที่สามารถเอาชนะได้

๑๐.๑๑ ขณะทำการแข่งขันห้ามผู้ฝึกสอนและบุคคลอื่นเข้าไปในสนามแข่งขัน ยกเว้นคณะกรรมการจัดการแข่งขัน

ข้อ ๑๑ การประท้วง ให้ครูผู้ฝึกสอนของทีมนั้นๆ ซึ่งเป็นข้าราชการและได้รายงานต่อเจ้าหน้าที่รับรายงานตัวเป็น

ข้อ ๑๒ รางวัลการแข่งขันมอบให้ผู้เล่นตัวจริง ผู้เล่นสำรองและผู้ฝึกสอน ดังนี้

๑๒.๑ ชนะเลิศ ได้รับเหรียญทองพร้อมเกียรติบัตร

๑๒.๒ รองชนะเลิศอันดับ ๑ ได้รับเหรียญทองพร้อมเกียรติบัตร

๑๒.๓ รองชนะเลิศอันดับ ๒ ได้รับเหรียญทองพร้อมเกียรติบัตร

ข้อ ๑๓ สำนักการศึกษาและคณะกรรมการจัดการแข่งขันจะไม่รับผิดชอบความเสียหายใดๆ อันเกิดแก่ผู้ควบคุมทีมหรือผู้ฝึกสอนและนักกีฬาที่เข้าร่วมการแข่งขัน จะร้องทุกข์หรือฟ้องร้องเรียกค่าเสียหายใดๆ มิได้

ข้อ ๑๔ หากมีกรณีใด นอกเหนือจากที่กำหนดไว้ในระเบียบการแข่งขันนี้ ให้อยู่ในดุลยพินิจของคณะกรรมการฝ่ายจัดการแข่งขัน เป็นผู้วินิจฉัยชี้ขาดและคำวินิจฉัย ชี้ขาดให้ถือเป็นที่ยุติ จะอุทธรณ์ใดๆ มิได้

ข้อกำหนดการแข่งขันกีฬาอีสปอร์ต
กีฬานักเรียนสังกัดกรุงเทพมหานคร ครั้งที่ ๓๑ พ.ศ. ๒๕๖๑
“ซังน้อยเกมส์”

ข้อ ๑ คณะกรรมการจัดการแข่งขันกีฬานักเรียนสังกัดกรุงเทพมหานคร ครั้งที่ ๓๑

- ๑.๑ ประธานกรรมการ ผู้อำนวยการสำนักงานการศึกษา
๑.๒ รองประธานกรรมการ รองผู้อำนวยการสำนักงานการศึกษา
(สังฆราชการกองพัฒนาข้าราชการครูกรุงเทพมหานคร)
๑.๓ เลขานุการ ผู้อำนวยการกองพัฒนาข้าราชการครูกรุงเทพมหานคร
สำนักงานการศึกษา
๑.๔ ผู้ประสานงาน นายพงศกนต์ ธารไชย โทร. ๐๘ ๑๕๔๖ ๘๕๖๔
๑.๕ สถานที่ติดต่อ กองพัฒนาข้าราชการครูกรุงเทพมหานคร สำนักงานการศึกษา
๘๖๙ ถนนลาดหญ้า เขตคลองสาน กรุงเทพฯ ๑๐๖๐๐
โทร. ๐ ๒๔๓๗ ๖๖๓๑ - ๕ ต่อ ๓๔๖๙/๓๔๓๐
เว็บไซต์ sites.google.com/site/changnoygames

ข้อ ๒ คณะกรรมการฝ่ายจัดการแข่งขันกีฬาอีสปอร์ต

- ๒.๑ ประธานกรรมการ นายประเสริฐ อิมใจ
ผู้อำนวยการสถานศึกษาโรงเรียนวัดบุญประดิษฐ์
สำนักงานเขตบางแค
๒.๒ รองประธานกรรมการ บุคคลที่กรุงเทพมหานคร แต่งตั้ง
๒.๓ กรรมการ บุคคลที่กรุงเทพมหานคร แต่งตั้ง
๒.๔ เลขานุการ บุคคลที่กรุงเทพมหานคร แต่งตั้ง

ข้อ ๓ ระเบียบและกติกาการแข่งขัน

- ๓.๑ ระเบียบสำนักงานการศึกษา ว่าด้วยการแข่งขันกีฬานักเรียนสังกัดกรุงเทพมหานคร พ.ศ. ๒๕๕๙
๓.๒ กติกาการแข่งขันของสมาคมอีสปอร์ตไทย พ.ศ. ๒๕๖๑
๓.๓ ข้อกำหนดการแข่งขันกีฬาอีสปอร์ต กีฬานักเรียนสังกัดกรุงเทพมหานคร ครั้งที่ ๓๑

พ.ศ. ๒๕๖๑ “ซังน้อยเกมส์”

๓.๔ ในกรณีที่เกิดปัญหาที่ไม่ได้ระบุไว้ในระเบียบ การวินิจฉัยนั้น ๆ ให้เป็นหน้าที่ของ
คณะกรรมการจัดการแข่งขันเป็นผู้ตัดสิน

ข้อ ๔ ให้จัดการแข่งขันกีฬาอีสปอร์ต ๒ เส้าประตุ จำนวน ๒ รุ่น ดังนี้

๔.๑ ประเภทนักเรียน รุ่นอายุไม่เกิน ๑๒ ปี (ไม่เกิดก่อนปี พ.ศ. ๒๕๔๙) (เสาประตุสูง
๒.๕๐ เมตร)

๔.๒ ประเภทนักเรียน รุ่นอายุไม่เกิน ๑๖ ปี (ไม่เกิดก่อนปี พ.ศ. ๒๕๔๕) (เสาประตุสูง
๓.๕๐ เมตร)

การนับอายุของนักกีฬาที่สมัครเข้าแข่งขัน ให้นับปี พ.ศ. ที่จัดการแข่งขันตั้ง ลบด้วยปี
พ.ศ. เกิดของนักกีฬา

ข้อ ๕ คุณสมบัติ...

ข้อ ๕ คุณสมบัติของนักกีฬาที่มีสิทธิ์เข้าแข่งขัน

๕.๑ เป็นนักเรียนที่กำลังศึกษาอยู่ในโรงเรียนสังกัดกรุงเทพมหานครและนักเรียนที่คณะกรรมการจัดการแข่งขันกีฬานักเรียนสังกัดกรุงเทพมหานครมีมติให้เข้าร่วมแข่งขันได้

๕.๒ อายุไม่มากกว่าในระดับอายุที่กำหนดโดยนับปีเป็นเกณฑ์ (ข้อ ๔)

ข้อ ๖ การตรวจสอบคุณสมบัติของนักกีฬา

๖.๑ ในกรณีที่คณะกรรมการจัดการแข่งขันสงสัยคุณสมบัติของนักกีฬาบางคน คณะกรรมการจะจัดเจ้าหน้าที่ไปขอหลักฐานที่โรงเรียน เพื่อนำมายืนยันคุณสมบัตินักกีฬาว่าถูกต้องจริง ตามอำนาจหน้าที่ในข้อบังคับฉบับนี้ โดยอาศัยอำนาจตามคำสั่งที่ได้รับการแต่งตั้งจากกรุงเทพมหานคร

๖.๒ ในกรณีที่คู่แข่งมีหลักฐานร้องเรียนว่านักกีฬาคู่แข่งขันบางคนขาดคุณสมบัติ คณะกรรมการต้องออกไปดำเนินการเพื่อตรวจสอบข้อเท็จจริงต่อไป โดยทางโรงเรียนต้องให้ความร่วมมือ

ข้อ ๗ การสมัครเข้าร่วมการแข่งขันในระดับกรุงเทพมหานคร

๗.๑ ให้เป็นไปตาม ระเบียบสำนักการศึกษา ว่าด้วยการแข่งขันกีฬานักเรียนสังกัด กรุงเทพมหานคร พ.ศ. ๒๕๕๙ หมวด ๔

๗.๒ ทีมที่เข้าร่วมการแข่งขันจะต้องส่งนักกีฬาเข้าร่วมแข่งขัน ดังนี้
กีฬาเคอร์ฟบอล ๒ เส้าประตู นักกีฬาผู้ชายไม่น้อยกว่า ๓ คน แต่ไม่มากกว่า ๕ คน นักกีฬาผู้หญิงไม่น้อยกว่า ๓ คน แต่ไม่มากกว่า ๕ คน

๗.๓ ผู้ควบคุมทีม ๑ คน ผู้ฝึกสอน ๑ คน ผู้ช่วยผู้ฝึกสอน ๑ คนและต้องเป็นข้าราชการสังกัดกรุงเทพมหานครเท่านั้น

๗.๔ ชื่อทีมให้ใช้ชื่อของ กลุ่มเขต..... (โรงเรียน.....) ที่ส่งนักกีฬาเข้าร่วมการแข่งขัน

๗.๕ นักกีฬาเลือกสมัครลงแข่งขันได้เพียง ๑ รุ่นเท่านั้น (ข้อ ๔)

ข้อ ๘ หลักฐานประกอบการสมัครเข้าร่วมการแข่งขัน

๘.๑ ใบสมัครติดรูปถ่าย กรอกรายละเอียดตามแบบฟอร์มที่คณะกรรมการจัดการแข่งขัน กำหนดให้ครบถ้วน พร้อมลงลายมือชื่อนักกีฬาทุกคน ผู้ปกครองลงนามอนุญาต ครูประจำชั้นและผู้บริหารสถานศึกษาลงนามรับรอง พร้อมประทับตราสถานศึกษาในใบสมัครให้ครบทุกคน

๘.๒ สำเนาบัตรประจำตัวประชาชน พร้อมรับรองสำเนา

๘.๓ รูปถ่ายปัจจุบัน ไม่เกิน ๖ เดือน ขนาด ๑ นิ้ว ไม่สวมหมวก ไม่สวมแว่นตาดำ ของนักกีฬา ผู้ควบคุมทีม ผู้ฝึกสอนและผู้ช่วยผู้ฝึกสอน จำนวนคนละ ๑ รูป ติดในทะเบียนรูป และลงลายมือชื่อให้ครบทุกคน พร้อมทั้งให้ผู้บริหารสถานศึกษาลงนามรับรอง และต้องประทับตราโรงเรียนเป็นสำคัญ

๘.๔ ในกรณียื่นใบสมัครแล้วไม่สามารถเปลี่ยนแปลงนักกีฬา ผู้ควบคุมทีม ผู้ฝึกสอน ผู้ช่วยผู้ฝึกสอน ทุกกรณี

๘.๕ การขอเพิ่มชื่อนักกีฬาสามารถกระทำได้ กรณีที่ยังส่งรายชื่อไม่ครบตามจำนวนที่กำหนด โดยให้กระทำก่อนที่การแข่งขันจะเริ่มขึ้นและนักกีฬาต้องมีคุณสมบัติตามที่กำหนด

๘.๖ ในทะเบียนใบสมัครห้ามมีรอยขีด ขีด ลบ แก้ไขโดยเด็ดขาด ในกรณีเขียนผิดให้ดำเนินการเขียนในแผ่นใหม่ทันที

๘.๗ ถ้าปรากฏหลักฐานของทีมใดมีชื่อ – ชื่อสกุล วัน เดือน ปีเกิด ของนักกีฬาไม่ตรงตามความเป็นจริงให้ปรับทีมนั้นเป็นแพ้ พร้อมตัดสิทธิ์ให้ออกจากการแข่งขันและพิจารณาลงโทษทุกคนที่ลงนามในหลักฐานการสมัครและในทะเบียนรูปถ่าย โดยจะอ้างว่าไม่ทราบข้อเท็จจริงไม่ได้

๘.๘ นักเรียนคนใด...

๘.๘ นักเรียนคนใดที่หลักฐานและทะเบียนรูปถ่าย ไม่ครบตามข้อบังคับการแข่งขัน เมื่อครบกำหนดระยะเวลาการรับสมัครแล้ว คณะกรรมการจะตัดสิทธิ์ นักกีฬาผู้นั้นไม่ให้เข้าร่วมการแข่งขันทันที (ไม่รับใบสมัครหลักฐานนักกีฬาที่สนามแข่งขันภายหลังเปิดการแข่งขันวันแรกไปแล้ว)

๘.๙ เมื่อถึงกำหนดวันแข่งขันรอบสุดท้าย (ระดับกรุงเทพมหานคร) คณะกรรมการจัดการแข่งขันกีฬาเคอร์ฟบอล ต้องตรวจสอบว่านักกีฬาคนใดที่มีหลักฐานไม่ครบ จะไม่อนุญาตให้ลงแข่งขัน และจะตัดสิทธิ์เข้าแข่งขันในปี นี้ จะให้แข่งขันเฉพาะนักกีฬาที่มีหลักฐานครบและถูกต้องเท่านั้น ในชุดที่มีหลักฐานครบที่จะทำการแข่งขันได้ ต้องมีนักกีฬาผู้ชาย ไม่น้อยกว่า ๒ คน และนักกีฬาผู้หญิง ไม่น้อยกว่า ๒ คน อยู่ในสนามก่อนการแข่งขัน

ข้อ ๙ จำนวนนักกีฬาที่ส่งเข้าแข่งขันและการแต่งกายชุดแข่งขัน

๙.๑ โรงเรียนที่ส่งทีมเคอร์ฟบอลเข้าแข่งขัน ส่งรายชื่อนักกีฬาผู้ชายได้ไม่เกิน ๕ คน รายชื่อนักกีฬาผู้หญิงได้ไม่เกิน ๕ คน ในแต่ละรุ่นอายุ

๙.๒ เมื่อส่งบัญชีรายชื่อนักกีฬา ใบสมัคร พร้อมทั้งใบรับรองทะเบียนรูปถ่ายแล้ว จะขอแก้ไขได้ก่อนการแข่งขันวันแรกเริ่มขึ้นเท่านั้น แล้วจะเปลี่ยนแปลงใด ๆ อีกไม่ได้ ไม่ว่ากรณีใด ๆ ทั้งสิ้น

๙.๓ ชุดแข่งขันของนักกีฬาเคอร์ฟบอล ควรมีสีเข้มและ สีอ่อน สีของเสื้อและกางเกงไม่จำเป็นต้องเป็นสีเดียวกันก็ได้ นักกีฬาชายใส่กางเกงลงทำการแข่งขัน นักกีฬาหญิงใส่กระโปรงลงทำการแข่งขัน และทุกคนต้องแต่งกายเรียบร้อย ชุดการแข่งขันจะต้องเหมือนกันทั้งทีม ในกรณีที่มีเสื้อแข่งขันชุดเดียว ทีมใดที่สวมเสื้อผิดจากข้อบังคับนี้ต้องเป็นผู้รับผิดชอบเปลี่ยนเสื้อที่คณะกรรมการจัดไว้ให้เปลี่ยน รวมถึงในกรณีที่สีเสื้อเหมือนกันหรือคล้ายกัน

๙.๔ หมายเลขประจำตัวนักกีฬาเคอร์ฟบอลที่เข้าแข่งขัน กำหนดให้ใช้ตั้งแต่หมายเลข ๑ – ๙๙ ผู้เล่นต้องติดหมายเลขด้านหน้า และด้านหลังให้เห็นชัดเจนทั้งระยะใกล้และไกล สีของหมายเลขต้องตัดกับสีเสื้ออย่างชัดเจน และจะมีเครื่องหมายการค้า หรือสัญลักษณ์ที่เหนือจากชื่อทีมได้ แต่ต้องมีขนาดตัวอักษรแต่ละตัวสูงไม่เกิน ๑.๕ นิ้ว

๙.๕ นักกีฬาที่มีรายชื่อตามใบสมัครเท่านั้นที่มีสิทธิ์ลงแข่งขัน การนำผู้เล่นที่ไม่มีสิทธิ์ลงแข่งขันจะต้องถูกลงโทษตามระเบียบสำนักงานการศึกษา ว่าด้วยการแข่งขันกีฬานักเรียนสังกัดกรุงเทพมหานคร พ.ศ. ๒๕๕๙ หมวด ๗

๙.๖ นักกีฬาที่เป็นผู้เล่นสำรอง ตลอดเวลาแข่งขันต้องนั่งอยู่ที่เก้าอี้ผู้เล่นสำรองเท่านั้น และผู้เล่นทุกคนห้ามนั่งที่พื้นสนามเด็ดขาด

ข้อ ๑๐ การดำเนินการแข่งขัน

๑๐.๑ ใช้กติกาการแข่งขันของสมาคมกีฬาเคอร์ฟบอลไทย พ.ศ. ๒๕๖๑

๑๐.๒ ผู้ฝึกสอนหรือผู้ควบคุมจะต้องส่งรายชื่อ และหมายเลขของผู้เล่นที่จะแข่งขัน ให้แก่ผู้บันทึก พร้อมทั้งรายชื่อหัวหน้าทีม ผู้ฝึกสอน ผู้ช่วยผู้ฝึกสอน ผู้ควบคุมทีมก่อนการแข่งขันอย่างน้อย ๒๐ นาที

๑๐.๓ ผู้ฝึกสอนจะต้องยืนยันชื่อ และหมายเลขของผู้เล่นในทีมของตน และลงชื่อในบันทึก พร้อมทั้งบอกหมายเลขผู้เล่น ๔ คนแรก ที่จะลงแข่งขันก่อนเวลาแข่งขันอย่างน้อย ๑๐ นาที

๑๐.๔ ผู้เล่นที่แจ้งหมายเลขลงแข่งขันแล้วต้องใช้หมายเลขเดียวตลอดฤดูกาลแข่งขัน จะเปลี่ยนหมายเลขไม่ได้ตลอดการแข่งขันเกมนั้น

๑๐.๕ ผู้ฝึกสอนหรือผู้แทนมีเพียงคนเดียวเท่านั้น ที่มีสิทธิ์สอบถามหรือประท้วงกับฝ่ายกรรมการเทคนิค (ที่ประธานคณะกรรมการ และ/หรือรองประธานคณะกรรมการ และ/หรือเลขานุการคณะกรรมการจัดการแข่งขัน)

๑๐.๖ ทีมที่จะลง...

๑๐.๖ ทีมที่จะลงทำการแข่งขันคู่ต่อไปต้องลงสนามภายหลังจากคู่ก่อนหน้าแข่งขันเสร็จเรียบร้อยภายในเวลา ๑๕ นาที (ถ้าการแข่งขันแต่ละคู่กินเวลาให้ถึงเวลาที่จบการแข่งขันเป็นเวลาคู่ต่อไปลงสนามแข่งขัน)

๑๐.๗ ทีมที่ลงทำการแข่งขันคู่ต่อไปมาสาย หรือนักกีฬาที่จะลงแข่งขันไม่พร้อมตามกำหนดเวลา คณะกรรมการจะต่อเวลาให้ ๑๕ นาที ถ้ายังไม่พร้อมจะถูกปรับเป็นแพ้ (ต้องมีผู้เล่นเพศชาย อย่างน้อย ๒ คน เพศหญิง อย่างน้อย ๒ คน อยู่ในสนามแข่งขัน)

๑๐.๘ การเลือกที่นั่งของทีม ให้ทีมที่ลงทำการแข่งขันเข้านั่งในที่นั่งประจำทีม ตามป้ายคะแนนที่ติดชื่อไว้ ทีมที่มีชื่อแรกของกำหนดการแข่งขันให้นั่งทางซ้ายมือของโต๊ะกรรมการเทคนิค ทีมที่มีชื่อที่สองตามกำหนดการแข่งขันให้นั่งทางขวามือของโต๊ะกรรมการเทคนิค

๑๐.๙ ที่นั่งของทีม ผู้มีสิทธิ์นั่งได้ประกอบด้วย นักกีฬาจำนวน ๑๐ คน ผู้ติดตามทีม ๕ คน รวม ๑๕ คน (ผู้ฝึกสอน ผู้ช่วยผู้ฝึกสอน ผู้ควบคุมทีม เจ้าหน้าที่ประจำทีม แพทย์หรือพยาบาล ตำแหน่งเหล่านี้ใช้เฉพาะการแข่งขันกีฬานักเรียนสังกัดกรุงเทพมหานคร เท่านั้น)

๑๐.๑๐ ในขณะที่การแข่งขันดำเนินอยู่ นักกีฬาสำรอง ผู้ฝึกสอน ผู้ช่วยผู้ฝึกสอน ผู้ควบคุมทีม ผู้ติดตาม จะต้องนั่งในที่นั่งที่จัดไว้ให้ในเขตสนามเท่านั้น มีเส้นเขตที่นั่งหรือรั้วกั้นที่นั่งของทีมเห็นชัดเจน ห้ามเดินสอนนักกีฬารอบสนามแข่งขัน

๑๐.๑๑ นักกีฬาทีมใดมีเจตนาที่จะไม่ร่วมทำการแข่งขัน หรือไม่ลงสนามแข่งขัน หรือเจตนาจะออกจากการแข่งขันในขณะที่การแข่งขันดำเนินอยู่ หรือเจตนาไม่เข้าร่วมแข่งขันต่อไป ถือว่าเป็นการผิดมารยาทนักกีฬาอย่างร้ายแรง ให้ปรับทีมนั้นแพ้และตัดสิทธิ์ไม่ให้เข้าร่วมแข่งขันต่อไปและรายงานให้คณะกรรมการจัดการแข่งขันทราบต่อไป

๑๐.๑๒ ห้ามนำของมีคมมา เครื่องดื่มที่มีแอลกอฮอล์ เข้ามาดื่มภายในเขตสนามที่แข่งขันเด็ดขาด (ผู้ติดตามทีมนำเข้ามา หรือมีอาหารมีนมผู้ฝึกสอนต้องรับผิดชอบ)

ข้อ ๑๑ กำหนดเวลาแข่งขัน

๑๑.๑ รุ่นอายุ ๑๒ ปี แข่งขัน ๔ ช่วงเวลา ช่วงเวลาละ ๕ นาที รุ่นอายุ ๑๖ ปี แข่งขัน ๔ ช่วงเวลา ช่วงเวลาละ ๕ นาที ช่วงเวลาที่ ๑ พัก ๑ นาที ช่วงเวลาที่ ๒ พัก ๒ นาที ช่วงเวลาที่ ๓ พัก ๑ นาที ช่วงเวลาที่ ๔

๑๑.๒ เมื่อหมดเวลาการแข่งขัน ช่วงเวลาที่ ๔ แล้วปรากฏว่าคะแนนเสมอกัน ให้ต่อเวลาการแข่งขัน ๕ นาที โดยใช้กฎโกลเดนโกลด์ (Golden goal) คือเมื่อมีทีมใดทีมหนึ่งได้คะแนนแรกก่อนในช่วงต่อเวลาถือเป็นผู้ชนะทันทีโดยไม่ต้องแข่งขันต่อ หากในการต่อเวลาการแข่งขัน ๕ นาที โดยใช้กฎโกลเดนโกลด์ (Golden goal) แล้วยังหาผู้ชนะไม่ได้ ให้ทำการยิงจุดโทษ ทีมละ ๔ คน หากยังหาผู้ชนะไม่ได้ ให้ทำการยิงจุดโทษแบบคนต่อคน (Sudden Death) จนกว่าจะหาผลแพ้ชนะได้

๑๑.๓ นักกีฬามาไม่ทันการเริ่มต้นแข่งขันตามเวลา จะมีสิทธิ์ลงแข่งขันได้ก็ต่อเมื่อผู้ฝึกสอนได้ส่งรายชื่อไว้ก่อนการแข่งขัน และนักกีฬาที่มาช้าต้องลงลายมือชื่อต่อหน้าคณะกรรมการเทคนิคก่อนและได้รับอนุญาตลงสนามได้

ข้อ ๑๒ กำหนดระยะเวลาการจัดการแข่งขันในระดับกรุงเทพมหานคร

ระหว่างวันที่ ๑๖-๑๗ สิงหาคม ๒๕๖๑ และระหว่างวันที่ ๒๐-๒๑ สิงหาคม ๒๕๖๑ ซึ่งจะแจ้งรายละเอียดให้ทราบต่อไป

ข้อ ๑๓ การประท้วง (ระเบียบสำนักการศึกษา ว่าด้วยการแข่งขันกีฬานักเรียนสังกัดกรุงเทพมหานคร พ.ศ. ๒๕๕๙)

๑๓.๑ การประท้วง...

๑๓.๑ การประท้วงในสนาม ผู้มีสิทธิ์ประท้วงในสนามขณะการแข่งขันกำลังดำเนินการอยู่ คือ หัวหน้าทีมคนเดียวเท่านั้น และจะประท้วงได้โดยการสอบถามผู้ตัดสินอย่างสุภาพนี้มนวล ในเหตุการณ์ที่เกิดขึ้นเมื่อบอลไม่อยู่ในการเล่น และมีการหยุดเวลา หรือเมื่อมีการขอเวลานอก ผู้ฝึกสอนไม่มีสิทธิ์จะประท้วงผู้ตัดสินในสนามเด็ดขาด นอกจากขอลากรรมการเทคนิคเท่านั้น ถ้าฝ่าฝืนจะถูกลงโทษให้ออกนอกบริเวณสนามแข่งขัน

๑๓.๒ การประท้วงคุณสมบัตินักกีฬา ทีมใดต้องการประท้วงคุณสมบัตินักกีฬา ให้ดำเนินการ ดังนี้

๑๓.๒.๑ ผู้ฝึกสอน ผู้ช่วยผู้ฝึกสอน ผู้ควบคุมทีม ตัวแทนกลุ่มเขต แจ้งการประท้วงด้วยวาจาต่อประธานรับเรื่องราวการประท้วง ก่อนการแข่งขันที่จะเริ่มขึ้น

๑๓.๒.๒ เมื่อจบการแข่งขันแล้วผู้ที่ประท้วงจะต้องยื่นหนังสือขอประท้วงแบบหนังสือราชการต่อคณะกรรมการจัดการแข่งขันรับเรื่องราวการประท้วงภายใน ๑ ชั่วโมง

๑๓.๒.๓ หลังจากยื่นหนังสือประท้วงแล้ว ทีมที่ขอประท้วงจะต้องนำหลักฐานที่เป็นเอกสารหรือภาพถ่ายที่เป็นตัวจริง หรือสำเนาที่มีผู้รับรองถูกต้องตามกฎหมายมาแสดง หลักฐานนั้นต้องเป็นหลักฐานที่ใช้ในทางราชการได้ภายในเวลา ๔๘ ชั่วโมง (เว้นวันหยุดราชการ) และให้คณะกรรมการส่งเรื่องให้คณะกรรมการจัดการแข่งขัน ตามระเบียบสำนักงานการศึกษา ว่าด้วยการแข่งขันกีฬานักเรียนสังกัดกรุงเทพมหานคร พ.ศ. ๒๕๕๙ หมวด ๖ พิจารณาต่อไป

๑๓.๓ การนำบุคคลภายนอกมาช่วยฝึกสอนนักกีฬาในขณะที่แข่งขันไม่สามารถกระทำได้ แต่บุคคลภายนอกนั้น สามารถช่วยสอนผู้ฝึกสอนประจำทีมและให้ผู้ฝึกสอนประจำทีม ถ่ายทอดการสอนนั้นให้กับนักกีฬาอีกทอดหนึ่ง โดยบุคคลภายนอกนั้นไม่มีสิทธิ์เป็นผู้ฝึกสอนประจำทีม ไม่มีอำนาจใด ๆ ที่เกี่ยวข้องกับทีมโรงเรียน และไม่มีสิทธิ์ใด ๆ ที่จะมาประท้วง หรือสอบถามคณะกรรมการจัดการแข่งขัน ตลอดจนไม่มีสิทธิ์ที่จะเป็นผู้ติดตามทีมเข้านั่งในสนาม ถ้าบุคคลภายนอกกระทำการใดๆบงกการแข่งขัน ฝ่ายผู้ตัดสินจะทำการตักเตือน และถ้ายังฝ่าฝืนอีก ให้ผู้ตัดสินเชิญออกนอกสนามทันที ทีมโรงเรียนใดฝ่าฝืนระเบียบข้อนี้ ให้ถูกลงโทษตามบทลงโทษตามระเบียบสำนักงานการศึกษา ว่าด้วยการแข่งขันกีฬานักเรียนสังกัดกรุงเทพมหานคร พ.ศ. ๒๕๕๙ ในหมวด ๗ (บุคคลภายนอกที่มาช่วยสอนนักกีฬามีฐานะเป็นผู้ชมคนหนึ่งเท่านั้น)

ข้อ ๑๔ มารยาทของผู้เล่น ผู้ฝึกสอน ผู้ช่วยผู้ฝึกสอน ผู้ควบคุม เจ้าหน้าที่ประจำทีม

๑๔.๑ นักกีฬา ผู้ฝึกสอน ผู้ช่วยผู้ฝึกสอน ผู้ควบคุมทีม เจ้าหน้าที่ทีม ต้องประพฤติตนให้เหมาะสมกับการเป็นนักกีฬาที่ดี ปฏิบัติตามคำตัดสินของกรรมการตัดสินและยอมรับคำตัดสินในสนามของผู้ตัดสินเป็นเด็ดขาด

๑๔.๒ ผู้เล่นที่เล่นรุนแรง และละเมิดกติกาการแข่งขัน จนต้องถูกตัดสินให้ออกจากการแข่งขันและถูกทำรายงานถือว่าเป็นความผิดอย่างร้ายแรง จะถูกห้ามลงแข่งขันนัดต่อไป ๒ ครั้ง หรือถ้ารุนแรงมากอาจจะถูกห้ามลงแข่งขันตลอดการแข่งขัน

๑๔.๓ นักกีฬามีเจตนาที่จะไม่ยอมรับเหรียญรางวัลเมื่อจบการแข่งขันแล้ว หรือก้าวร้าวผู้ตัดสิน เจ้าหน้าที่จัดการแข่งขัน หรือผู้เล่นฝ่ายตรงข้าม จะมีการพิจารณาตั้งแต่ผู้เล่น ผู้ฝึกสอน ผู้ช่วยผู้ฝึกสอน เจ้าหน้าที่ทีม ผู้ควบคุมทีม ตลอดจนโรงเรียนบทลงโทษในหมวด ๗

๑๔.๔ นักกีฬาทีมใดที่ถูกประท้วง และจำนนด้วยหลักฐานที่ถูกประท้วง ผู้ควบคุมทีม ผู้ฝึกสอน ผู้ช่วยผู้ฝึกสอน เจ้าหน้าที่ทีม จะต้องรับผิดชอบ และยอมรับคำตัดสินของคณะกรรมการจัดการแข่งขันโดยดี

๑๔.๕ ตลอดเวลาการแข่งขัน ผู้เล่นสำรอง ผู้ควบคุมทีม ผู้ฝึกสอน ผู้ช่วยผู้ฝึกสอน เจ้าหน้าที่ทีม ต้องนั่งในที่ที่จัดไว้สำหรับทีมที่ลงแข่งขันเท่านั้น และต้องไม่แสดงกิริยามารยาทที่ไม่ดีต่อผู้ตัดสินในสนาม รวมทั้งต้องควบคุมการเชียร์ของนักเรียนตนเองที่เข้ามาเชียร์ด้วยกติกา มารยาทที่ดีมีน้ำใจนักกีฬา

๑๔.๖ ผู้เล่นต้อง...

๑๔.๖ ผู้เล่นต้องประพฤติตนให้เหมาะสมกับการเป็นนักกีฬาที่ดี และต้องปฏิบัติตามกติกาอย่างเคร่งครัด ตามระเบียบสำนักการศึกษา ว่าด้วยการแข่งขันกีฬานักเรียนสังกัดกรุงเทพมหานคร พ.ศ. ๒๕๕๙ และกติกาของสมาคมกีฬาแห่งประเทศไทย

๑๔.๗ ผู้เล่นในสนามเกิดอุบัติเหตุ ผู้ฝึกสอน ผู้เล่นสำรองและเจ้าหน้าที่อื่นของทีมจะเข้าไปช่วยเหลือผู้รับบาดเจ็บไม่ได้ ถ้าไม่ได้รับอนุญาตจากผู้ตัดสิน

ข้อ ๑๕ รางวัลสำหรับการแข่งขัน เป็นไปตามระเบียบสำนักการศึกษา ว่าด้วยการแข่งขันกีฬานักเรียนสังกัดกรุงเทพมหานคร พ.ศ. ๒๕๕๙ มีเหรียญรางวัลมอบให้ทีมชนะเลิศทุกรุ่น รางวัลอาจมีการเปลี่ยนแปลงตามดุลยพินิจที่เหมาะสมของคณะกรรมการจัดการแข่งขัน

ข้อ ๑๖ ทีมที่ชนะเลิศมีสิทธิ์ได้เป็นตัวแทนนักกีฬาทีมหลักของสำนักการศึกษา กรุงเทพมหานคร เพื่อเข้าร่วมการแข่งขันกีฬาในระดับกรุงเทพมหานคร และหรือในระดับองค์กรปกครองส่วนท้องถิ่นต่อไป โดยคณะกรรมการอาจพิจารณานักกีฬาทีมอื่นที่มีความสามารถสูงเข้าร่วมทีมอีกได้ตามความเหมาะสม

ข้อ ๑๗ หากมีกรณีใด นอกเหนือจากที่กำหนดไว้ในข้อกำหนดนี้ ให้อยู่ในดุลยพินิจของคณะกรรมการจัดการแข่งขัน เป็นผู้วินิจฉัยชี้ขาด และคำวินิจฉัยชี้ขาดให้ถือเป็นที่ยุติจะอุทธรณ์ใด ๆ มิได้

ข้อกำหนดการแข่งขันกีฬาฟุตบอล
กีฬานักเรียนสังกัดกรุงเทพมหานคร ครั้งที่ ๓๑ พ.ศ. ๒๕๖๑
“ช้างน้อยเกมส์”

ข้อ ๑ คณะกรรมการจัดการแข่งขันกีฬานักเรียนสังกัดกรุงเทพมหานคร ครั้งที่ ๓๑

- ๑.๑ ประธานกรรมการ ผู้อำนวยการสำนักการศึกษา
๑.๒ รองประธานกรรมการ รองผู้อำนวยการสำนักการศึกษา
(สั่งราชการกองพัฒนาข้าราชการครูกรุงเทพมหานคร)
๑.๓ เลขานุการ ผู้อำนวยการกองพัฒนาข้าราชการครูกรุงเทพมหานคร
สำนักการศึกษา
๑.๔ ผู้ประสานงาน นายพงศกนต์ ชาร์ไชย โทร. ๐๘ ๑๕๔๖ ๘๕๖๔
๑.๕ สถานที่ติดต่อ กองพัฒนาข้าราชการครูกรุงเทพมหานคร สำนักการศึกษา
๘๖๙ ถนนลาดหญ้า เขตคลองสาน กรุงเทพฯ ๑๐๖๐๐
โทร. ๐ ๒๔๓๗ ๖๖๓๑ - ๕ ต่อ ๓๔๖๙/๓๔๓๐
เว็บไซต์ sites.google.com/site/changnoygames

ข้อ ๒ คณะกรรมการฝ่ายจัดการแข่งขันกีฬาหมากล้อม

- ๒.๑ ประธานกรรมการ นางเครือวัลย์ จ้อยศรีเกตุ
ผู้อำนวยการสถานศึกษาโรงเรียนมัธยมสุวิทย์เสรีอนุสรณ์
สำนักงานเขตประเวศ
๒.๒ รองประธานกรรมการ บุคคลที่กรุงเทพมหานคร แต่งตั้ง
๒.๓ กรรมการ บุคคลที่กรุงเทพมหานคร แต่งตั้ง
๒.๔ เลขานุการ บุคคลที่กรุงเทพมหานคร แต่งตั้ง

ข้อ ๓ ระเบียบและกติกาการแข่งขัน

- ๓.๑ ระเบียบสำนักการศึกษา ว่าด้วยการแข่งขันกีฬานักเรียนสังกัดกรุงเทพมหานคร พ.ศ. ๒๕๕๙
๓.๒ กติกาการแข่งขันของสมาคมฟุตบอลแห่งประเทศไทย
๓.๓ ข้อกำหนดการแข่งขันกีฬาฟุตบอล กีฬานักเรียนสังกัดกรุงเทพมหานคร ครั้งที่ ๓๑

พ.ศ. ๒๕๖๑ “ช้างน้อยเกมส์”

๓.๔ ในกรณีที่เกิดปัญหาที่ไม่ได้ระบุไว้ในระเบียบ การวินิจฉัยนั้น ๆ ให้เป็นหน้าที่ของ
คณะกรรมการจัดการแข่งขันเป็นผู้ตัดสิน

ข้อ ๔ การแบ่งรุ่นการแข่งขัน แบ่งตามรุ่นอายุโดยถือเอาปีปฏิทินเป็นเกณฑ์ ดังนี้

- ๔.๑ รุ่นอายุไม่เกิน ๑๒ ปี (ไม่เกิดก่อนปี พ.ศ.๒๕๔๙)
๔.๒ รุ่นอายุไม่เกิน ๑๔ ปี (ไม่เกิดก่อนปี พ.ศ.๒๕๕๑)
๔.๓ รุ่นอายุไม่เกิน ๑๖ ปี (ไม่เกิดก่อนปี พ.ศ.๒๕๕๓)
๔.๔ รุ่นอายุไม่เกิน ๑๘ ปี (ไม่เกิดก่อนปี พ.ศ.๒๕๕๕)

ข้อ ๕ ประเภทการแข่งขัน

- ๕.๑ การแข่งขันแบบนับจำนวนการตี (Stroke Competition) ประเภททีมชาย

จำนวนนักกีฬา ๔ - ๖ คน

๕.๒ การแข่งขัน...

๕.๒ การแข่งขันแบบนับจำนวนการตี (Stroke Competition) ประเภททีมหญิง
จำนวนนักกีฬา ๔ - ๖ คน

๕.๓ การแข่งขันแบบนับจำนวนประตู (Fairway Competition) ประเภททีมชาย
จำนวนนักกีฬา ๔ คน ประกอบด้วย เดี่ยว มือ ๑, เดี่ยว มือ ๒, มือคู่ ๑ คู่

๕.๔ การแข่งขันแบบนับจำนวนประตู (Fairway Competition) ประเภททีมหญิง
จำนวนนักกีฬา ๔ คน ประกอบด้วย เดี่ยว มือ ๑, เดี่ยว มือ ๒, มือคู่ ๑ คู่

หมายเหตุ นักกีฬาสามารถสมัครแข่งขันได้แบบเดี่ยวเท่านั้น คือแบบจำนวนการตี หรือแบบนับจำนวนประตู

ข้อ ๖ คุณสมบัติของผู้เข้าแข่งขันเป็นนักเรียนที่กำลังศึกษาอยู่ในโรงเรียนสังกัดกรุงเทพมหานคร

ข้อ ๗ การสมัครเข้าแข่งขันในระดับกรุงเทพมหานคร

ให้เป็นไปตาม ระเบียบสำนักการศึกษา ว่าด้วยการแข่งขันกีฬานักเรียนสังกัดกรุงเทพมหานคร

พ.ศ.๒๕๕๙ หมวด ๔

ข้อ ๘ หลักฐานการสมัครเข้าร่วมการแข่งขัน

๘.๑ ใบสมัครกีฬาฟุตบอล กีฬานักเรียนสังกัดกรุงเทพมหานคร ครั้งที่ ๓๑ ปีการศึกษา
๒๕๖๑ เท่านั้น โดยให้กรอกรายละเอียดในใบสมัครให้สมบูรณ์และถูกต้อง

๘.๒ รูปถ่ายนักกีฬาขนาด ๑ นิ้ว ต้องเป็นรูปถ่ายหน้าตรงไม่สวมหมวกไม่สวมแว่นตา
ถ่ายไว้เกิน ๖ เดือน จำนวน ๑ รูป ติดที่ใบสมัคร

ข้อ ๙ หลักเกณฑ์การจัดการแข่งขัน

๙.๑ รอบคัดเลือกระดับสำนักงานเขต เจ้าภาพจัดการแข่งขันรอบคัดเลือกระดับสำนักงานเขต
เป็นผู้กำหนดวันเวลาการแข่งขัน ตามกำหนดการของกรุงเทพมหานคร โดยกำหนดให้แต่ละโรงเรียนส่งเข้าร่วม
แข่งขันรุ่นละ ๑ ทีม และเมื่อ เสร็จสิ้นการแข่งขันให้ทีมที่ชนะเลิศ ได้สิทธิ์ไปเข้าร่วมการแข่งขันในระดับกลุ่ม
สำนักงานเขต (ระดับโซน) ต่อไป

๙.๒ รอบคัดเลือกระดับกลุ่มสำนักงานเขต (ระดับกลุ่มเขต)

เจ้าภาพจัดการแข่งขันรอบคัดเลือกระดับกลุ่มสำนักงานเขต เป็นผู้กำหนดวันเวลาการแข่งขันตามกำหนดการ
ของกรุงเทพมหานคร โดยนำทีมที่ชนะเลิศของแต่ละสำนักงานเขตมาเข้าร่วมทำการแข่งขัน และเมื่อเสร็จสิ้น
การแข่งขันให้ ตัวแทนระดับกลุ่มสำนักงานเขต (ระดับกลุ่มเขต) ได้สิทธิ์ไปเข้าร่วมการแข่งขันในระดับ
กรุงเทพมหานคร ต่อไป

๙.๓ รอบชิงชนะเลิศ (ระดับกรุงเทพมหานคร)

ให้นำทีมชนะเลิศ ของแต่ละกลุ่มสำนักงานเขต ในแต่ละรุ่น เข้าแข่งขันในระดับกรุงเทพมหานคร

หมายเหตุ หากรุ่นอายุการแข่งขันใดไม่ถึง ๓ ทีมในการแข่งขันระดับกรุงเทพมหานคร ให้รวมและเลื่อนไป
แข่งขันร่วมกับรุ่นอายุที่สูงกว่า

ข้อ ๑๐ วิธีการจัดการแข่งขัน

๑๐.๑ การแข่งขันแบบนับจำนวนการตี - ประเภททีม

ในการตัดสินประเภททีม จะนับคะแนนรวมจากผู้เล่นที่ดีที่สุด ๔ คนในทีมของแต่ละรอบ
การแข่งขัน รอบละ ๑๒ ประตู รวมทั้งสิ้น ๒๔ ประตู ทีมที่คะแนนรวมน้อยที่สุดเป็นทีมที่ชนะ กรณีคะแนนรวม
เท่ากัน ทีมที่มีผู้เล่นตื้นน้อยครั้งที่สุดเป็นทีมชนะ หากยังเสมอกันอีกให้ขึ้นอยู่กับดุลยพินิจของประธานผู้ตัดสิน
เพื่อให้ได้ซึ่งผลการตัดสินสุดท้าย

๑๐.๒ การแข่งขันแบบ...

๑๐.๒ การแข่งขันแบบนับจำนวนประตู – ประเภททีม

ในการแข่งขันแบบนับจำนวนประตู ผู้เล่นที่มีจำนวนประตูที่ชนะมากที่สุดจะเป็นผู้ชนะ (โดยการแข่งขันตั้งแต่รอบแรกจนถึงรอบชิงชนะเลิศ จะใช้จำนวน ๑๒ ประตู) กรณีที่ได้จำนวนประตูที่ชนะเท่ากัน จะจัดให้มีการแข่งขันพิเศษเพื่อตัดสิน ทั้งนี้ให้อยู่ในดุลยพินิจของประธานผู้ตัดสินเพื่อให้ได้ซึ่งผลการตัดสินสุดท้าย จะใช้ผลแพ้ชนะ ๒ ใน ๓ คู่ (นำนักกีฬาที่ถูกจัดเป็นมือวางของแต่ละทีมในแต่ละรอบการแข่งขันมาประกบคู่ โดยเริ่มจาก เดี่ยวมือ ๑ พบเดี่ยวมือ ๑ ประเภทคู่ พบกับประเภทคู่ และเดี่ยวมือ ๒ พบกับเดี่ยวมือ ๒ ของแต่ละทีมเพื่อหาทีมที่ชนะในรอบนั้นๆ โดยในรอบรองชนะเลิศ ทีมที่ชนะเข้าไปชิงชนะเลิศ และทีมที่แพ้จะครองที่ ๓ ร่วม หากนักกีฬาทีมใดมาลงทะเบียนทำการแข่งขันไม่ครบทั้ง ๔ คน จะไม่สามารถลงทำการแข่งขันได้ในรอบนั้นๆ และถือว่าเป็นการสละสิทธิ์การแข่งขันโดยให้ทีมฝ่ายตรงข้ามเป็นผู้ชนะในรอบนั้นๆ) หมายเหตุ ขณะทำการแข่งขันห้ามผู้ฝึกสอนและบุคคลอื่นเข้าไปในสนามแข่งขัน ยกเว้นคณะกรรมการจัดการแข่งขัน

ข้อ ๑๑ การแต่งกายของนักกีฬา

ชุดแต่งกาย นักกีฬาต้องแต่งกายชุดสุภาพ เสื้อคอปกแขนสั้นหรือแขนยาว กางเกงขาสั้นหรือขายาวมีหูพร้อมคาดเข็มขัดให้เรียบร้อย รองเท้ากีฬา สำหรับการแข่งขันประเภททีม นักกีฬาต้องสวมชุดเหมือนกันทั้งทีม

ข้อ ๑๒ มารยาทของนักกีฬา

ตลอดเวลาการแข่งขัน นักกีฬาทุกคนต้องประพฤติตนให้สมกับนักกีฬาที่ดีและต้องปฏิบัติตามกติกการแข่งขันทุกประการ หากมีการประพฤติตนไม่เหมาะสม หรือละเมิดต่อกฎ กติกการแข่งขัน คณะกรรมการอำนวยการแข่งขันกีฬาจะพิจารณาลงโทษตามควรแก่กรณี

ข้อ ๑๓ การประท้วง ให้ครูผู้ฝึกสอนของทีมนั้นๆ ซึ่งเป็นข้าราชการและได้รายงานต่อเจ้าหน้าที่รับรายงานตัวเป็นลายลักษณ์อักษร

ข้อ ๑๔ รางวัลการแข่งขันมอบให้ผู้เล่นตัวจริง ผู้เล่นสำรองและผู้ฝึกสอน ดังนี้

๑๔.๑ ชนะเลิศ ได้รับเหรียญทองพร้อมเกียรติบัตร

๑๔.๒ รองชนะเลิศอันดับ ๑ ได้รับเหรียญทองพร้อมเกียรติบัตร

๑๔.๓ รองชนะเลิศอันดับ ๒ ได้รับเหรียญทองพร้อมเกียรติบัตร

ข้อ ๑๕ สำนักงานการศึกษาและคณะกรรมการจัดการแข่งขันจะไม่รับผิดชอบความเสียหายใดๆ อันเกิดแก่ผู้ควบคุมทีมหรือผู้ฝึกสอน และนักกีฬาที่เข้าร่วมการแข่งขัน จะร้องทุกข์หรือฟ้องร้องเรียกค่าเสียหายใดๆ มิได้

ข้อ ๑๖ หากมีกรณีใด นอกเหนือจากที่กำหนดไว้ในระเบียบการแข่งขันนี้ ให้อยู่ในดุลยพินิจของคณะกรรมการฝ่ายจัดการแข่งขัน เป็นผู้วินิจฉัยชี้ขาดและคำวินิจฉัยชี้ขาดให้ถือเป็นที่ยุติ จะอุทธรณ์ใดๆ มิได้

ข้อกำหนดการประกวดกองเชียร์
กีฬานักเรียนสังกัดกรุงเทพมหานคร ครั้งที่ ๓๑ พ.ศ. ๒๕๖๑
“ช้างน้อยเกมส์”

ข้อ ๑ คณะกรรมการจัดการแข่งขันกีฬานักเรียนสังกัดกรุงเทพมหานคร ครั้งที่ ๓๑

- ๑.๑ ประธานกรรมการ ผู้อำนวยการสำนักงานการศึกษา
๑.๒ รองประธานกรรมการ รองผู้อำนวยการสำนักงานการศึกษา
(สังฆราชการกองพัฒนาข้าราชการครูกรุงเทพมหานคร)
๑.๓ เลขานุการ ผู้อำนวยการกองพัฒนาข้าราชการครูกรุงเทพมหานคร
สำนักงานการศึกษา
๑.๔ ผู้ประสานงาน นายพงศกนต์ ธารไชย โทร. ๐๘ ๑๕๔๖ ๘๕๖๔
๑.๕ สถานที่ติดต่อ กองพัฒนาข้าราชการครูกรุงเทพมหานคร สำนักงานการศึกษา
๘๖๙ ถนนลาดหญ้า เขตคลองสาน กรุงเทพฯ ๑๐๖๐๐
โทร. ๐ ๒๔๓๗ ๖๖๓๑ - ๕ ต่อ ๓๔๖๙/๓๔๓๐
เว็บไซต์ sites.google.com/site/changnoygames

ข้อ ๒ คณะกรรมการฝ่ายจัดการประกวดกองเชียร์และพาเหรด

- ๒.๑ ประธานกรรมการ นางสาวศุภร คุ่มวงศ์
ผู้อำนวยการสำนักงานยุทธศาสตร์การศึกษา
สำนักงานการศึกษา
๒.๒ รองประธานกรรมการ บุคคลที่กรุงเทพมหานคร แต่งตั้ง
๒.๓ กรรมการ บุคคลที่กรุงเทพมหานคร แต่งตั้ง
๒.๔ เลขานุการ บุคคลที่กรุงเทพมหานคร แต่งตั้ง

ข้อ ๓ ระเบียบและกติกาการแข่งขัน

- ๓.๑ ระเบียบสำนักงานการศึกษา ว่าด้วยการแข่งขันกีฬานักเรียนสังกัดกรุงเทพมหานคร พ.ศ. ๒๕๕๙
๓.๒ ข้อกำหนดการประกวดกองเชียร์ กีฬานักเรียนสังกัดกรุงเทพมหานคร ครั้งที่ ๓๑

พ.ศ. ๒๕๖๑ “ช้างน้อยเกมส์”

๓.๓ ในกรณีที่เกิดปัญหาที่ไม่ได้ระบุไว้ในระเบียบ การวินิจฉัยนั้น ๆ ให้เป็นหน้าที่ของ
คณะกรรมการจัดการแข่งขันเป็นผู้ตัดสิน

ข้อ ๔ ข้อกำหนดนี้ “กองเชียร์” หมายความว่า กองเชียร์ของนักเรียนที่เข้าร่วมการแข่งขันในกีฬานักเรียนสังกัดกรุงเทพมหานคร ในพิธีเปิดและพิธีปิดการแข่งขันฯ ตามหลักเกณฑ์ที่กำหนดไว้ในข้อ ๖

ข้อ ๕ ให้มีรางวัลการประกวดกองเชียร์ รางวัลชนะเลิศ จำนวน ๑ รางวัล รางวัลรองชนะเลิศลำดับที่ ๑ จำนวน ๑ รางวัล รางวัลรองชนะเลิศลำดับที่ ๒ จำนวน ๑ รางวัล และรางวัลชมเชย จำนวน ๓ รางวัล

ข้อ ๖ ให้กลุ่มสำนักงานเขตส่งทีมประกวดกองเชียร์ จำนวน ๑ ทีม แต่ละทีมมีผู้เข้าร่วมเชียร์ ๑๕๐ คน ผู้นำเชียร์ชุดละไม่เกิน ๑๒ คน ห้ามใช้เครื่องขยายเสียงให้ใช้โทรโข่งขนาดปากกว้างไม่เกิน ๑๒ นิ้ว จำนวน ๒ ตัว การแสดงประกอบเชียร์หรือกิจกรรมประกอบเชียร์ อาทิ การเปลี่ยนฉาก โข้ว วงดนตรี เป็นต้น ให้นับรวมบุคคลที่เกี่ยวข้องไม่เกิน ๑๐ คน โดยไม่นับรวมบุคคลคุมวินัยการเชียร์ และการเตรียมอุปกรณ์ก่อน - หลัง

การแสดง แต่ละทีมเชียร์ใช้เวลาในการเชียร์และเตรียมตัวไม่เกิน ๑๐ นาที เพลงที่ใช้เชียร์ในพิธีเปิดคือเพลงมาร์ชนักเรียนกรุงเทพมหานคร และเพลงซังน้อยเกมส์ ซึ่งให้ใช้เพลงซังน้อยเกมส์หรือเพลงที่กรรมการกำหนดเป็นเพลงเชียร์พร้อมกันทุกกลุ่มเขต โดยผู้เข้าร่วมเชียร์และผู้นำเชียร์เป็นนักเรียนสังกัดกรุงเทพมหานคร ในปีการศึกษา ๒๕๖๑

ข้อ ๗ หลักเกณฑ์การพิจารณาการประกวดกองเชียร์ที่สมควรได้รับรางวัล มีดังนี้

๗.๑ มีผู้เข้าร่วมการเชียร์จำนวนไม่เกินที่กำหนด

๗.๒ มีความเข้มแข็ง พร้อมเพรียงและมีระเบียบวินัยในการเชียร์

๗.๓ มีการแต่งกายเรียบร้อย สวยงาม และประหยัด

๗.๔ มีความคิดริเริ่มสร้างสรรค์

๗.๕ มีการรักษาความสะอาดเรียบร้อยในบริเวณที่เชียร์

๗.๖ มีมารยาทในการเชียร์ เช่น ไม่ใช้เครื่องขยายเสียงประกอบการเชียร์ หยุดเชียร์

เมื่อได้รับสัญญาณตามที่กำหนด ฯลฯ

๗.๗ มีเวลาในการเชียร์ไม่เกินกำหนด

ข้อ ๘ คณะกรรมการ ประกอบด้วย คณะกรรมการที่ได้รับการแต่งตั้งจากกรุงเทพมหานคร

ข้อ ๙ ให้คณะกรรมการประกาศรายชื่อทีมของกลุ่มสำนักงานเขตที่ได้รับรางวัล และจัดให้มี

พิธีมอบรางวัลในพิธีปิดการแข่งขันกีฬานักเรียนสังกัดกรุงเทพมหานคร ครั้งที่ ๓๑

ข้อ ๑๐ หากมีกรณีใด นอกเหนือจากที่กำหนดไว้ในข้อกำหนดนี้ ให้อยู่ในดุลยพินิจของคณะกรรมการจัดการแข่งขัน เป็นผู้วินิจฉัยชี้ขาด และคำวินิจฉัยชี้ขาดให้ถือเป็นที่ยุติจะอุทธรณ์ใด ๆ มิได้

แบบให้คะแนนกองเชียร์

ในพิธีเปิดและปิดการแข่งขันกีฬานักเรียนกรุงเทพมหานคร ครั้งที่ ๓๑

ณ อาคารกีฬาเวสน์ ๒ ศูนย์เยาวชนกรุงเทพมหานคร (ไทย - ญี่ปุ่น) เขตดินแดง

กลุ่มสำนักงานเขต เกณฑ์การพิจารณา	กองเชียร์อยู่ในจำนวนที่กำหนด และผู้นำเชียร์อยู่ในจำนวนที่กำหนด	มีการร้องเพลงไม่เกินเวลาที่กำหนด	ความเข้มแข็งพร้อมเพรียง (๑๐)	ระเบียบวินัยในการเชียร์ (๑๐)	การแต่งกายเรียบร้อย สวยงาม ประหยัด (๑๐)	ความคิดริเริ่มสร้างสรรค์ (๑๐)	การรักษาความสะอาด (๑๐)	มารยาทในการเชียร์ (๑๐)	รวม ๕๐	ลำดับ	หมายเหตุ
กลุ่มกรุงเทพกลาง											
กลุ่มกรุงเทพใต้											
กลุ่มกรุงเทพเหนือ											
กลุ่มกรุงเทพตะวันออก											
กลุ่มกรุงธนเหนือ											
กลุ่มกรุงธนใต้											

ลงชื่อ

(.....)

ตำแหน่ง

ข้อกำหนดการประกวดพาเหรด
กีฬานักเรียนสังกัดกรุงเทพมหานคร ครั้งที่ ๓๑ พ.ศ. ๒๕๖๑
“ช้างน้อยเกมส์”

ข้อ ๑ คณะกรรมการจัดการแข่งขันกีฬานักเรียนสังกัดกรุงเทพมหานคร ครั้งที่ ๓๑

- ๑.๑ ประธานกรรมการ ผู้อำนวยการสำนักการศึกษา
๑.๒ รองประธานกรรมการ รองผู้อำนวยการสำนักการศึกษา
(สังฆราชการกองพัฒนาข้าราชการครูกรุงเทพมหานคร)
๑.๓ เลขานุการ ผู้อำนวยการกองพัฒนาข้าราชการครูกรุงเทพมหานคร
สำนักการศึกษา
๑.๔ ผู้ประสานงาน นายพงศกนต์ ธารไชย โท. ๐๘ ๑๕๔๖ ๘๕๖๔
๑.๕ สถานที่ติดต่อ กองพัฒนาข้าราชการครูกรุงเทพมหานคร สำนักการศึกษา
๘๖๙ ถนนลาดหญ้า เขตคลองสาน กรุงเทพฯ ๑๐๖๐๐
โทร. ๐ ๒๔๓๗ ๖๖๓๑ - ๕ ต่อ ๓๔๖๙/๓๔๓๐
เว็บไซต์ sites.google.com/site/changnoygames

ข้อ ๒ คณะกรรมการฝ่ายจัดการประกวดกองเชียร์และพาเหรด

- ๒.๑ ประธานกรรมการ นางสาวศุภร คัมวงศ์
ผู้อำนวยการสำนักงานยุทธศาสตร์การศึกษา
สำนักการศึกษา
๒.๒ รองประธานกรรมการ บุคคลที่กรุงเทพมหานคร แต่งตั้ง
๒.๓ กรรมการ บุคคลที่กรุงเทพมหานคร แต่งตั้ง
๒.๔ เลขานุการ บุคคลที่กรุงเทพมหานคร แต่งตั้ง

ข้อ ๓ ระเบียบและกติกาการแข่งขัน

- ๓.๑ ระเบียบสำนักการศึกษา ว่าด้วยการแข่งขันกีฬานักเรียนสังกัดกรุงเทพมหานคร พ.ศ. ๒๕๕๙
๓.๒ ข้อกำหนดการประกวดพาเหรด กีฬานักเรียนสังกัดกรุงเทพมหานคร ครั้งที่ ๓๑

พ.ศ. ๒๕๖๑ “ช้างน้อยเกมส์”

๓.๓ ในกรณีที่เกิดปัญหาที่ไม่ได้ระบุไว้ในระเบียบ การวินิจฉัยนั้น ๆ ให้เป็นหน้าที่ของ
คณะกรรมการจัดการแข่งขันเป็นผู้ตัดสิน

ข้อ ๔ ในข้อกำหนดนี้ “พาเหรด” หมายความว่า พาเหรดของนักเรียนที่เข้าร่วมการเชียร์
ในกีฬานักเรียนกรุงเทพมหานคร ตามหลักเกณฑ์ที่กำหนดไว้ในข้อ ๖

ข้อ ๕ ให้มีรางวัลการประกวดพาเหรด รางวัลชนะเลิศ จำนวน ๑ รางวัล รางวัลรองชนะเลิศ
ลำดับที่ ๑ จำนวน ๑ รางวัล รางวัลรองชนะเลิศลำดับที่ ๒ จำนวน ๑ รางวัล และรางวัลชมเชย จำนวน ๓ รางวัล

ข้อ ๖ ให้กลุ่มสำนักงานเขตส่งเสริมประกวดพาเหรด จำนวน ๑ ทีม แต่ละทีมมีผู้เข้าร่วมพาเหรด
๑๒๐ คน เดินเป็น ๔ แถว ๆ ละ ๓๐ คน ผู้ถือป้าย ๒ คน และผู้ถือธง ๑ คน โดยผู้เข้าร่วมพาเหรดเป็นนักเรียน
สังกัดกรุงเทพมหานคร ในปีการศึกษา ๒๕๖๑

ข้อ ๗ หลักเกณฑ์...

ข้อ ๗ หลักเกณฑ์การพิจารณาพาเหรดที่สมควรได้รับรางวัล มีดังนี้

๗.๑ มีผู้เข้าร่วมพาเหรดจำนวนไม่เกินที่กำหนด

๗.๒ มีความเข้มแข็ง พร้อมเพรียง มีระเบียบวินัย

๗.๓ มีการแต่งกายเรียบร้อย สวยงาม และประหยัด

๗.๔ มีความคิดริเริ่มสร้างสรรค์

๗.๕ มีมารยาทในการเดินพาเหรด เช่น แสดงความเคารพขณะเดินผ่านประธาน

ป้ายประกอบการเดินพาเหรดมีข้อความที่เหมาะสม ฯลฯ

ข้อ ๘ คณะกรรมการ ประกอบด้วย คณะกรรมการที่ได้รับการแต่งตั้งจากกรุงเทพมหานคร

ข้อ ๙ ให้คณะกรรมการประกาศรายชื่อทีมของกลุ่มสำนักงานเขตที่ได้รับรางวัล และจัดให้มีพิธีมอบรางวัลในพิธีปิดการแข่งขันกีฬานักเรียนสังกัดกรุงเทพมหานคร ครั้งที่ ๓๑

ข้อ ๑๐ หากมีกรณีใด นอกเหนือจากที่กำหนดไว้ในข้อกำหนดนี้ ให้อยู่ในดุลยพินิจของคณะกรรมการจัดการแข่งขัน เป็นผู้วินิจฉัยชี้ขาด และคำวินิจฉัยชี้ขาดให้ถือเป็นที่ยุติจะอุทธรณ์ใด ๆ มิได้

แบบให้คะแนนพาหุรัด

ในพิธีเปิดและปิดการแข่งขันกีฬานักเรียนกรุงเทพมหานคร ครั้งที่ ๓๑

ณ อาคารกีฬาเวสน์ ๒ ศูนย์เยาวชนกรุงเทพมหานคร (ไทย - ญี่ปุ่น) เขตดินแดง

<div style="display: flex; justify-content: space-between;"> กลุ่มสำนักงานเขต เกณฑ์การพิจารณา </div>	พาหุรัดอยู่ในจำนวนที่กำหนด	ความเข้มแข็งพร้อมเพียง (๑๐)	ระเบียบและวินัย (๑๐)	การแต่งกายเรียบร้อย สวยงาม ประหยัด (๑๐)	ความคิดริเริ่มสร้างสรรค์ (๑๐)	มารยาทในการเดินและยืน (๑๐)	รวม ๕๐	ลำดับ	หมายเหตุ
กลุ่มกรุงเทพกลาง									
กลุ่มกรุงเทพใต้									
กลุ่มกรุงเทพเหนือ									
กลุ่มกรุงเทพตะวันออก									
กลุ่มกรุงธนเหนือ									
กลุ่มกรุงธนใต้									

ลงชื่อ

(.....)

ตำแหน่ง