

## บทสรุปสำหรับผู้บริหาร

สำนักงานเขตมีนบุรี เป็นหน่วยงานทางการปกครอง ที่มีพื้นที่โดยรวม 63.645 ตารางกิโลเมตร ประกอบด้วยแขวงมีนบุรีและแขวงแสนแสบ มีอำนาจหน้าที่ตามพระราชบัญญัติระเบียบบริหารราชการกรุงเทพมหานคร พ.ศ. 2528 และพระราชบัญญัติกำหนดแผนและขั้นตอนการกระจายอำนาจให้แก่องค์กรปกครองส่วนท้องถิ่น พ.ศ.2542 เช่น การรักษาความสงบเรียบร้อย การทะเบียน,การรักษาความสะอาด,การดูแลรักษาที่สาธารณะ,การควบคุมอาคาร,การปรับปรุงแหล่งชุมชนแออัด การอนุรักษ์สิ่งแวดล้อม,การสาธารณสุข,การจัดการศึกษา,การสังคมสงเคราะห์, การส่งเสริมและการฝึกอาชีพ,การกำจัดขยะมูลฝอยสิ่งปฏิกูลและน้ำเสีย เป็นต้น และนอกจากนี้ สำนักงานเขตยังมีความรับผิดชอบ ตามนโยบายผู้ว่าราชการกรุงเทพมหานคร เช่น การพัฒนาศูนย์เด็กเล็กก่อนวัยเรียน,การปรับปรุงลานกีฬา นโยบายเรียนฟรีเรียนดีอย่างมีคุณภาพความปลอดภัยในชีวิตและทรัพย์สิน เป็นต้น ซึ่งสอดคล้องกับแผนพัฒนากรุงเทพมหานคร ระยะ 20 ปี และแผนปฏิบัติราชการกรุงเทพมหานคร ปีพ.ศ. 2558 ไม่ว่าจะเป็นยุทธศาสตร์ทั้ง 5 ด้านเช่นการพัฒนาโครงการพื้นฐานแบบบูรณาการ ฯลฯ การพัฒนาศักยภาพกรุงเทพมหานคร ฯลฯ พัฒนากทม.ให้เป็นมหานครแห่งสิ่งแวดล้อม ฯลฯ พัฒนากทม.ให้เป็นเมืองคุณภาพชีวิตที่ดีและพัฒนาระบบบริหารจัดการเพื่อเป็นต้นแบบด้านการบริหารมหานคร

แผนปฏิบัติราชการประจำปีงบประมาณ พ.ศ. 2558 ของสำนักงานเขตมีนบุรี จัดทำขึ้นโดยการศึกษาวิเคราะห์สถานการณ์และทิศทางการพัฒนาพื้นที่เขตมีนบุรี ทั้งด้านสังคม สิ่งแวดล้อม เศรษฐกิจและเทคโนโลยีใหม่ๆ และสภาพพื้นที่ที่มีการเปลี่ยนแปลงจากเดิมที่เป็นพื้นที่เกษตรกรรมเป็นสังคมเมือง มีการขยายตัวของเมืองเนื่องจากพื้นที่หลายแห่งถูกเปลี่ยนสภาพเป็นที่อยู่อาศัยหนาแน่น หมู่บ้านอาคารพาณิชย์ สถานที่ประกอบการ ทั้งขนาดเล็กและขนาดใหญ่การเปลี่ยนแปลงดังกล่าวส่งผลกระทบต่อสภาพแวดล้อม ด้านต่างๆ ทั้งปัญหามลพิษทางอากาศ ขยะ น้ำเสีย การจราจร น้ำท่วม และกระทบคุณภาพชีวิตของประชาชนในพื้นที่เขตมีนบุรี

จากปัจจัยปัญหาดังกล่าว สำนักงานเขตมีนบุรี ได้เล็งเห็นความสำคัญของปัญหา จึงได้จัดทำแผนปฏิบัติราชการประจำปี 2558 เพื่อใช้เป็นแนวทางการปฏิบัติงานของหน่วยงานในการพัฒนาพื้นที่และแก้ไขปัญหาต่าง ๆ ที่ส่งผลกระทบต่อคุณภาพชีวิตและความเป็นอยู่ของประชาชน และเป็นกรอบแนวทางในการนำไปสู่การปฏิบัติให้บรรลุวัตถุประสงค์ เป้าหมายตามแผนพัฒนากรุงเทพมหานคร ระยะ 20 ปี ซึ่งมีการกำหนด ประเด็นยุทธศาสตร์ในการพัฒนา 7 ด้าน ดังนี้

- ประเด็นยุทธศาสตร์ที่ 1 มหานครปลอดภัย
- ประเด็นยุทธศาสตร์ที่ 2 มหานครสีเขียว สะดวกสบาย
- ประเด็นยุทธศาสตร์ที่ 3 มหานครสำหรับทุกคน
- ประเด็นยุทธศาสตร์ที่ 4 มหานครกะทัดรัด
- ประเด็นยุทธศาสตร์ที่ 5 มหานครประชาธิปไตย
- ประเด็นยุทธศาสตร์ที่ 6 มหานครแห่งเศรษฐกิจและการเรียนรู้
- ประเด็นยุทธศาสตร์ที่ 7 การบริหารจัดการ

## สรุปภาพรวมของแผนปฏิบัติการประจำปี พ.ศ.2558 สำนักงานเขตมีนบุรี

### สำนักงานเขตมีนบุรีมีภารกิจดังนี้

1.ภารกิจเชิงยุทธศาสตร์ของหน่วยงาน ที่สนับสนุนแผนปฏิบัติการกรุงเทพมหานครประจำปี พ.ศ.2558 ตอบสนองนโยบายผู้ว่าราชการกรุงเทพมหานคร ตามมาตรการเร่งด่วนและนโยบายหลัก ดังนี้

#### 1.1 มาตรการเร่งด่วน

- มาตรการที่ 5 เพิ่มทักษะอาชีพพร้อมสอนภาษาอังกฤษ จีน มลายู ส่งเสริมชุมชนพัฒนาตนเองให้เข้มแข็งทางเศรษฐกิจ ตัวชี้วัดกลยุทธ์หลัก 1 ตัวชี้วัด โครงการ/กิจกรรมทั้งสิ้น จำนวน 1 โครงการ

#### 1.2 นโยบายหลัก

- มหานครแห่งความปลอดภัย ตัวชี้วัดกลยุทธ์ 1 ตัวชี้วัด โครงการ/กิจกรรมทั้งสิ้น จำนวน 1 โครงการ

- มหานครสีเขียว ตัวชี้วัดกลยุทธ์ 1 ตัวชี้วัด โครงการ/กิจกรรมทั้งสิ้น จำนวน 2 โครงการ

2.ภารกิจเชิงยุทธศาสตร์ของหน่วยงานที่สนับสนุนแผนปฏิบัติการกรุงเทพมหานครประจำปี พ.ศ.2558 ตอบสนองแผนพัฒนากรุงเทพมหานคร ระยะ ๑๒ ปี และแผนพัฒนากรุงเทพมหานคร ระยะ 20 ปี ประกอบด้วยประเด็นยุทธศาสตร์ ดังนี้

2.1 ประเด็นยุทธศาสตร์ที่ 1 มหานครปลอดภัย ตัวชี้วัดกลยุทธ์หลัก 11 ตัวชี้วัด โครงการ/กิจกรรมทั้งสิ้น จำนวน 19 โครงการ

2.2 ประเด็นยุทธศาสตร์ที่ 2 มหานครสีเขียว สะดวกสบาย ตัวชี้วัดกลยุทธ์หลัก 3 ตัวชี้วัด โครงการ/กิจกรรมทั้งสิ้น จำนวน 3 โครงการ

2.3 ประเด็นยุทธศาสตร์ที่ 3 มหานครสำหรับทุกคน ตัวชี้วัดกลยุทธ์หลัก 1 ตัวชี้วัด โครงการ/กิจกรรมทั้งสิ้น จำนวน 28 โครงการ

2.4 ประเด็นยุทธศาสตร์ที่ 4 มหานครกะทัดรัด ตัวชี้วัดกลยุทธ์หลัก 1 ตัวชี้วัด โครงการ/กิจกรรมทั้งสิ้น จำนวน 2 โครงการ

2.5 ประเด็นยุทธศาสตร์ที่ 5 มหานครแห่งประชาธิปไตย ตัวชี้วัดกลยุทธ์หลัก 1 ตัวชี้วัด โครงการ/กิจกรรมทั้งสิ้น จำนวน 1 โครงการ

2.6 ประเด็นยุทธศาสตร์ที่ 6 มหานครแห่งเศรษฐกิจและการเรียนรู้ ตัวชี้วัดกลยุทธ์หลัก 1 ตัวชี้วัดโครงการ/กิจกรรมทั้งสิ้น จำนวน 2 โครงการ

2.7 ประเด็นยุทธศาสตร์ที่ 7 การบริหารจัดการ ตัวชี้วัดกลยุทธ์หลัก 2 ตัวชี้วัด โครงการ/กิจกรรมทั้งสิ้น จำนวน 2 โครงการ

3.ภารกิจงานประจำที่หน่วยงานดำเนินการเพื่อสนับสนุนแผนปฏิบัติการกรุงเทพมหานครประจำปี พ.ศ.2558 และ/หรือตอบสนองวิสัยทัศน์ของหน่วยงาน ประกอบด้วยประเด็นยุทธศาสตร์ดังนี้ ดังนี้

2.1 ประเด็นยุทธศาสตร์ที่ 1 มหานครปลอดภัย ตัวชี้วัดกลยุทธ์หลัก 4 ตัวชี้วัด โครงการ/กิจกรรมทั้งสิ้น จำนวน 4 โครงการ

2.2 ประเด็นยุทธศาสตร์ที่ 3 มหานครสำหรับทุกคน ตัวชี้วัดกลยุทธ์หลัก 5 ตัวชี้วัด โครงการ/กิจกรรมทั้งสิ้น จำนวน 7 โครงการ

2.4 ประเด็นยุทธศาสตร์ที่ 5 มหานครแห่งประชาธิปไตย ตัวชี้วัดกลยุทธ์หลัก 1 ตัวชี้วัด  
โครงการ/กิจกรรมทั้งสิ้น จำนวน 1 โครงการ

2.6 ประเด็นยุทธศาสตร์ที่ 7 การบริหารจัดการ ตัวชี้วัดกลยุทธ์หลัก 4 ตัวชี้วัด  
โครงการ/กิจกรรมทั้งสิ้น จำนวน 5 โครงการ

4.ภารกิจ (เชิงยุทธศาสตร์/ประจำ) ที่หน่วยงานดำเนินการเพื่อสนับสนุนนโยบายรัฐบาล แผนปฏิบัติการ  
ยุทธศาสตร์ประเทศหรือแผนปฏิบัติการเข้าสู่ประชาคมอาเซียน ดังนี้

4.1 กลยุทธ์การเข้าสู่ประชาคมการเมืองและความมั่นคงอาเซียน มีโครงการ/กิจกรรมรองรับ  
จำนวน 3 โครงการ/กิจกรรม

4.2 กลยุทธ์การเข้าสู่ประชาคมอาเซียนและวัฒนธรรมอาเซียน มีโครงการ/กิจกรรมรองรับ  
จำนวน 1 โครงการ/กิจกรรม

4.3 กลยุทธ์การเข้าสู่ประชาคมเศรษฐกิจอาเซียน มีโครงการ/กิจกรรมรองรับ  
จำนวน 1 โครงการ/กิจกรรม

4.4 กลยุทธ์การเตรียมพร้อมของกรุงเทพมหานครสู่ประชาคมอาเซียน มีโครงการ/กิจกรรม  
รองรับ จำนวน 1 โครงการ/กิจกรรม

5.ภารกิจสนับสนุนมิติที่ 2 - 4 ประกอบด้วย 1 ประเด็นยุทธศาสตร์ กลยุทธ์หลัก 9 กลยุทธ์  
ตัวชี้วัด 14 ตัวชี้วัด มีโครงการ/กิจกรรมรองรับ 15 โครงการ ดังนี้

5.1 กลยุทธ์หลัก พัฒนาการจ่ายเงินตามแผนงบประมาณประจำปีให้รวดเร็ว  
เป็นไปตามแผนปฏิบัติการเบิกจ่ายเงิน ตัวชี้วัด 2 ตัวชี้วัด จำนวน 2 กิจกรรม

5.2 กลยุทธ์หลัก ปรับปรุงกระบวนการงานเพื่อตอบสนองความต้องการของผู้รับบริการ  
ตัวชี้วัด 1 ตัวชี้วัด จำนวน 1 โครงการ

5.3 กลยุทธ์หลัก พัฒนาการจัดทำงบการเงิน ตัวชี้วัด 2 ตัวชี้วัด จำนวน 2 กิจกรรม

5.4 กลยุทธ์หลัก พัฒนามาตรฐานคุณธรรมจริยธรรมของบุคลากรของกรุงเทพมหานคร  
ตัวชี้วัด 3 ตัวชี้วัด จำนวน 2 กิจกรรม

5.5 กลยุทธ์หลัก พัฒนาคุณภาพการปฏิบัติราชการ ตัวชี้วัด 1 ตัวชี้วัด จำนวน 1 กิจกรรม

5.6 กลยุทธ์หลัก พัฒนาระบบการให้บริการ ตัวชี้วัด 2 ตัวชี้วัด จำนวน 2 โครงการ

5.7 กลยุทธ์หลัก พัฒนาประสิทธิภาพของการปฏิบัติราชการ ตัวชี้วัด 1 ตัวชี้วัด  
จำนวน 2 โครงการ

5.8 กลยุทธ์หลัก พัฒนาสภาพแวดล้อมทางกายภาพที่เอื้ออำนวยต่อการสร้างบรรยากาศ  
การทำงานที่มีความสุข ตัวชี้วัด 1 ตัวชี้วัด จำนวน 1 โครงการ

5.9 กลยุทธ์หลัก พัฒนาแหล่งข้อมูลที่เป็นองค์ความรู้ให้แก่บุคลากรอย่างต่อเนื่อง  
ตัวชี้วัด 1 ตัวชี้วัด จำนวน 1 โครงการ

## บทที่ 1 สภาพทั่วไป การวิเคราะห์ประเมินสถานการณ์

### สภาพทั่วไป

สำนักงานเขตมีนบุรีตั้งอยู่ทางทิศตะวันออกเฉียงเหนือของกรุงเทพมหานคร เป็นเขตการปกครองหนึ่งในจำนวน 50 เขตการปกครองของกรุงเทพมหานคร และจัดอยู่ในกลุ่มเขตกรุงเทพตะวันออก ประกอบด้วย เขตคลองสามวา เขตสะพานสูง เขตบึงกุ่ม เขตคันนายาว เขตบางกะปิ เขตประเวศ เขตหนองจอก เขตลาดกระบัง และเขตมีนบุรีสภาพภูมิประเทศเป็นที่ราบลุ่มมีคลองและลำรางไหลผ่านหลายสาย ในอดีตเป็นเรือกสวนไร่นา บ่อปลา นาบัวและไร่หญ้า แต่ปัจจุบันเริ่มลดน้อยลงเนื่องจากพื้นที่หลายแห่งถูกเปลี่ยนสภาพเป็นที่อยู่อาศัยหนาแน่น หมู่บ้านอาคารพาณิชย์ สถานที่ประกอบการทั้งเล็กและขนาดใหญ่ขนาดพื้นที่โดยรวม 63.645 ตารางกิโลเมตร แบ่งเขตปกครองออกเป็น ๒ แขวงพื้นที่และประชากรแต่ละแขวงได้แก่แขวงมีนบุรี พื้นที่ 28.495 ตร.กม. แขวงแสนแสบ พื้นที่ 35.186 ตร.กม. มีชุมชน 62 ชุมชน โดยมีอาณาเขตติดต่อ ดังนี้

- ทิศเหนือ ติดต่อกับเขตคลองสามวา และเขตหนองจอก
- ทิศตะวันออก ติดต่อกับเขตหนองจอก
- ทิศใต้ ติดต่อกับเขตลาดกระบัง
- ทิศตะวันตก ติดต่อกับเขตสะพานสูง และเขตคันนายาว

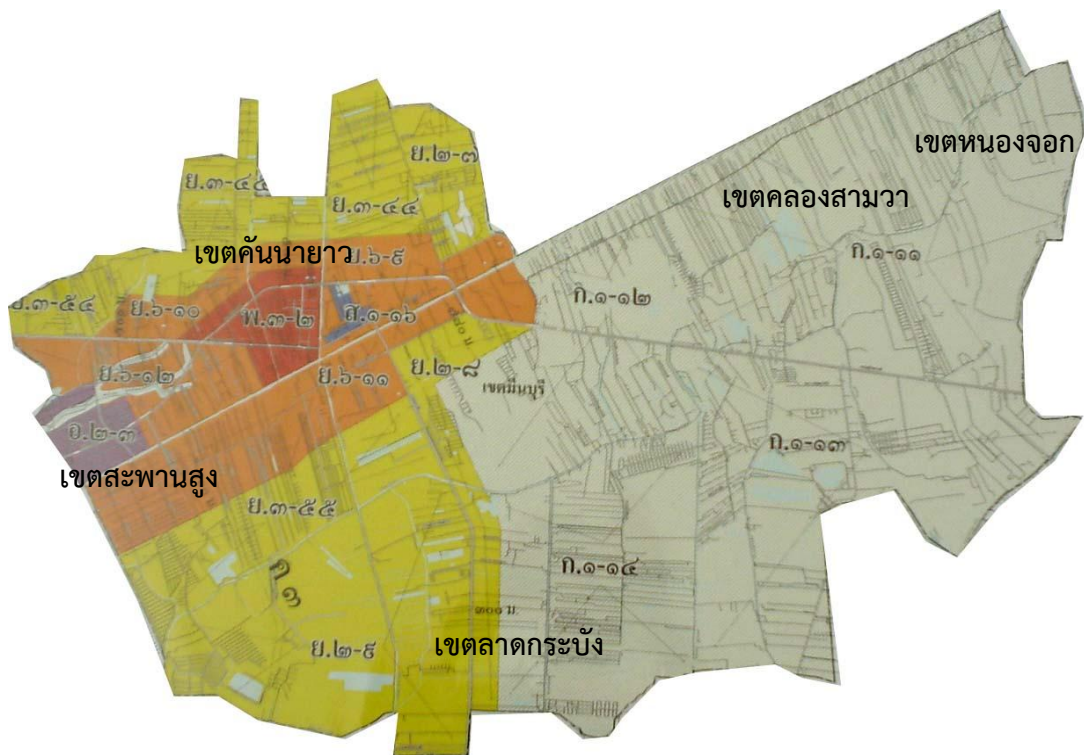

สำนักงานเขตมีนบุรี มีอำนาจหน้าที่เกี่ยวกับการปกครอง การทะเบียน การจัดทำแผนพัฒนาเขต การจัดให้มีและบำรุงรักษาทางบก ทางน้ำและทางระบายน้ำ การจัดให้มีและควบคุมตลาด ท่าเทียบเรือ ท่าข้ามและที่จอดรถ การสาธารณสุขโรคและการก่อสร้างอื่นๆ การสาธารณสุขการ การส่งเสริม การฝึกและประกอบอาชีพ การส่งเสริมการลงทุน การส่งเสริมการท่องเที่ยว การจัดการศึกษา การสังคมสงเคราะห์ การพัฒนาคุณภาพชีวิต การบำรุงรักษาศิลปะ จารีตประเพณีภูมิปัญญาท้องถิ่น และวัฒนธรรมอันดีของท้องถิ่น การจัดให้มีพิพิธภัณฑ์ การปรับปรุงแหล่งชุมชนแออัดและการจัดการเกี่ยวกับที่อยู่อาศัยการจัดให้มีและบำรุงรักษาสถานที่พักผ่อนหย่อนใจ การส่งเสริมกีฬา การส่งเสริมประชาธิปไตย ความเสมอภาค และสิทธิเสรีภาพของประชาชน การส่งเสริมการมีส่วนร่วมของราษฎร การรักษาความสะอาดและความเป็นระเบียบเรียบร้อยของบ้านเมือง การสาธารณสุข การอนามัยครอบครัว การจัดให้มีและควบคุมสุสานและฌาปนสถาน การควบคุมการเลี้ยงสัตว์ การจัดให้มีและควบคุมการฆ่าสัตว์ การรักษาความปลอดภัย ความเป็นระเบียบเรียบร้อยและการอนามัย โรงมหรสพและสาธารณสถานอื่นๆ การคุ้มครอง ดูแลบำรุงรักษาและการใช้ประโยชน์ที่ดิน ทรัพยากรธรรมชาติและสิ่งแวดล้อม การผังเมืองการวิศวกรรมจราจร การดูแลรักษาที่สาธารณะ การควบคุมอาคาร การป้องกันและบรรเทาสาธารณภัยการส่งเสริมและสนับสนุนการป้องกันและรักษาความปลอดภัยในชีวิตและทรัพย์สิน การจัดการสิ่งแวดล้อมและมลพิษต่างๆ การจัดเก็บรายได้ ประกอบด้วย 11 ส่วนราชการได้แก่ ฝ่ายปกครอง ฝ่ายทะเบียน ฝ่ายโยธา ฝ่ายสิ่งแวดล้อมและสุขาภิบาล ฝ่ายรายได้ ฝ่ายรักษาความสะอาดและสวนสาธารณะฝ่ายการศึกษา ฝ่ายการคลัง ฝ่ายเทศกิจ ฝ่ายพัฒนาชุมชนและสวัสดิการสังคมโรงเรียนในสังกัด มีอัตรากำลัง จำนวน 150 คน มีบุคลากรรองตำแหน่ง จำนวน 141 คน

### **การวิเคราะห์และประเมินสถานการณ์**

สำนักงานเขตมีนบุรี มีอำนาจหน้าที่ตามพระราชบัญญัติระเบียบบริหารราชการกรุงเทพมหานคร พ.ศ.2528 และพระราชบัญญัติกำหนดแผนและขั้นตอนการกระจายอำนาจให้แก่องค์การปกครองส่วนท้องถิ่น พ.ศ.2542 และนอกจากนี้ ยังมีความรับผิดชอบตามนโยบาย หลักของผู้ว่าราชการกรุงเทพมหานคร 6 ด้าน ได้แก่ มหานครแห่งความปลอดภัย มหานครสีเขียว มหานครแห่งการเรียนรู้ มหานครแห่งโอกาสของทุกคน และมหานครแห่งอาเซียน รวมทั้งดำเนินการตามแผนพัฒนากรุงเทพมหานคร ระยะ 20 ปี ตามประเด็นยุทธศาสตร์ 7 ด้าน ได้แก่ มหานครปลอดภัย มหานครสีเขียว สะดวกสบาย มหานครสำหรับทุกคน มหานคร กะทัดรัด มหานครประชาธิปไตย มหานครแห่งเศรษฐกิจและการเรียนรู้ การบริหารจัดการ แผนพัฒนา กรุงเทพมหานคร 12 ปี ระยะที่ 2 (พ.ศ.2556-2559)

### **สรุปผลการดำเนินงานในปีที่ผ่านมา**

สำนักงานเขตมีนบุรีมี ผลการดำเนินงานตามแผนปฏิบัติราชการของสำนักงานเขตมีนบุรี ในปี พ.ศ. 2557 โดยสามารถดำเนินการตามกลยุทธ์ต่างๆ ในแผนพัฒนากรุงเทพมหานคร 12 ระยะที่ 2 ได้อย่างมีประสิทธิภาพตามรายละเอียดการดำเนินงาน ดังนี้

สามารถดำเนินการปรับปรุงถนน ตรอก ซอย เส้นทางลัด ให้ประชาชนสัญจรสะดวก จำนวน 7 เส้นทาง และจัดอบรมให้ความรู้วินัยจราจรแก่นักเรียนโรงเรียนในสังกัดกรุงเทพมหานครพื้นที่เขตมีนบุรี จำนวน 270 คน

มีการเฝ้าระวังคุณภาพน้ำเสียจากสถานประกอบการโดย การตรวจสอบระบบบำบัดน้ำเสียและบ่อดักไขมัน ดำเนินการเฝ้าระวังและควบคุมคุณภาพอาหารให้ปลอดภัยจากการปนเปื้อนเชื้อโรคหรือสารพิษ โดยการสุ่มเก็บ ตัวอย่างอาหาร ผักสด ตรวจวิเคราะห์หาสารเคมี ตรวจสอบหาจุลินทรีย์ จากสถานประกอบการทั้งหมด 213 แห่ง เพื่อให้ประชาชนได้บริโภคอาหารที่สะอาดปลอดภัย มีการป้องกันและควบคุมโรคเพื่อลดปัจจัยเสี่ยงต่อการเกิดโรค เช่น โรคไข้เลือดออก ดำเนินการเพิ่มพื้นที่สีเขียวได้ 45 ไร่ 1 งาน 39 ตารางวา เกินเป้าหมายที่กำหนด ดำเนินกิจกรรมการลดปริมาณมูลฝอยมีการแยกขยะแล้วนำกลับมาใช้ประโยชน์ จำนวน 11 โครงการ ด้านความปลอดภัย ดำเนินการติดตั้งไฟฟ้าแสงสว่างได้จำนวน 339 ดวงคิดเป็นร้อยละ 100 ความปลอดภัย จากอาคาร เสี่ยงมีการตรวจอาคารให้มีระบบและอุปกรณ์ป้องกันอัคคีภัย จำนวน 36 อาคาร มีการป้องกันและ บรรเทาสาธารณภัย โดยดำเนินการ การซักซ้อมการปฏิบัติการตามแผนป้องกันและบรรเทาเหตุอัคคีภัยสาธารณภัย และความมั่นคง จำนวน 4 ครั้ง ด้านการประเมินผลโรงเรียนคุณภาพมาตรฐาน (Smart School) ค่าเฉลี่ย 3.00 ระดับผลสัมฤทธิ์ทางการเรียนของนักเรียนในสังกัดสำนักงานเขตเทียบกับเกณฑ์เฉลี่ยของประเทศ (O-NET) คะแนนเฉลี่ยของโรงเรียนในสังกัดสำนักงานเขต 8. 507 ดำเนินโครงการส่งเสริมอนุรักษ์ด้านศิลปวัฒนธรรมและ ส่งเสริมการท่องเที่ยว จำนวน 7 กิจกรรม ได้แก่ กิจกรรมตักบาตรเทโวโรหณะ กิจกรรมวันปิยะมหาราช กิจกรรมวันพ่อแห่งชาติ กิจกรรมจัดงานสมโภชพระบรมสารีริกธาตุเนื่องในเทศกาลวันมาฆบูชา กิจกรรมการ หล่อเทียนและถวายเทียนจำนำพรรษา กิจกรรมวันแม่แห่งชาติ โครงการพิพิธภัณฑสถานเขตมีนบุรี การพัฒนา ทำความสะอาดพื้นที่ในบริเวณถนน ตรอก ซอย และพัฒนาศักยภาพบุคลากรในการฝึกอบรมหลักสูตรต่าง ๆ ส่วนในการบริหารงบประมาณ ดำเนินการก่อกำหนดแผนดำเนินการได้ร้อยละ 100 การเบิกจ่ายงบประมาณ ดำเนินการได้ร้อยละ 99.386 การควบคุมภายในและการบริหารความเสี่ยงสามารถดำเนินการได้ ครบ 7 ขั้นตอน และสามารถค้นหาความเสี่ยง เพื่อให้เกิดการพัฒนาต่อไปได้สำนักงานเขตสามารถพัฒนาประสิทธิภาพระบบ สารสนเทศที่สนับสนุนการปฏิบัติงานของหน่วยงานและจัดทำเว็บไซต์และปรับปรุง ข้อมูล ให้เป็นปัจจุบัน ประกอบด้วยปฏิทินกิจกรรม ข้อมูลเกี่ยวกับองค์กร ข่าวสาร การให้บริการต่างๆ

## การวิเคราะห์สภาพแวดล้อมภายในและภายนอก (SWOT Analysis)

### จุดแข็ง (Strength)

#### ด้านโครงสร้างพื้นฐาน

1. มีความพร้อมของป้ายจราจร อุปกรณ์ความปลอดภัยจราจร เช่น ป้ายจราจร ป้ายขอย ป้ายสัญญาณต่างๆ
2. มีความพร้อมด้านโครงข่ายการจราจร เช่น ถนนสายหลัก ถนนสายรองและเส้นทางลัดเชื่อมโยงสู่พื้นที่เขต ใกล้เคียงด้านตะวันออก
3. มีความพร้อมด้านสาธารณูปโภคและการสื่อสาร
4. มีการควบคุมอาคาร สิ่งก่อสร้าง ป้ายโฆษณาให้เป็นไปตามกฎหมาย
5. การเสริมสร้างความปลอดภัยในการจราจรโดยการอบรมวินัยจราจรแก่นักเรียนสังกัดกรุงเทพมหานครในพื้นที่
6. มีระบบขนส่งมวลชน รถรับจ้าง รถประจำทาง รถตู้ และจะมีระบบรางในอนาคต
7. มีระบบระบายน้ำ เพื่อป้องกันน้ำท่วมตามหลักวิชาการ (सनन.) เฉพาะแขวงมีนบุรี

### ด้านเศรษฐกิจ

1. การส่งเสริมอาชีพ มีการฝึกอบรมวิชาชีพแก่ประชาชน ในศูนย์ฝึกอาชีพกรุงเทพมหานคร (มีนบุรี)
2. มีแหล่งผลิตสินค้าการเกษตร และมีศูนย์บริการและถ่ายทอดเทคโนโลยีการเกษตร เพื่อให้ความรู้ด้านการประกอบอาชีพ
3. มีพิพิธภัณฑ์ท้องถิ่นเขตมีนบุรี เป็นแหล่งท่องเที่ยวทางประวัติศาสตร์ เนื่องจากเมืองมีนบุรีเป็นจังหวัดเก่า ที่มีประวัติศาสตร์ยาวนานกว่า 100 ปี
4. มีแหล่งท่องเที่ยวซึ่งเป็นที่รู้จักในพื้นที่ เช่น ตลาดน้ำขวัญเรียม
5. เป็นศูนย์รวมของแหล่งอาหารด้านกรุงเทพตะวันออกและศูนย์กลางจำหน่ายสินค้าหลากหลายชนิดทั้งภาครัฐ ภาคเอกชน เช่นตลาดมีนบุรี ตลาดจตุจักร 2 ห้างสรรพสินค้า
6. มีแหล่งหมุนเวียนทางเศรษฐกิจ เช่น นิคมอุตสาหกรรมบางชัน สนามกอล์ฟ

### ด้านการศึกษา

1. การจัดการศึกษาของโรงเรียนสังกัดกรุงเทพมหานครในสำนักงานเขตมีนบุรีจำนวน 13 โรงเรียน มีข้าราชการครู กรุงเทพมหานครที่ได้รับวิทยฐานะชำนาญการพิเศษ ที่มีศักยภาพที่สามารถพัฒนานักเรียนในสังกัดให้มีผลสัมฤทธิ์ทางการเรียนในระดับมาตรฐานของระดับกรุงเทพมหานครและระดับประเทศ
2. มีสถานศึกษาเพียงพอต่อความต้องการของประชากรในพื้นที่ รวมทั้งสิ้น 38 แห่งได้แก่ โรงเรียนในสังกัด กรุงเทพมหานคร 13 แห่ง โรงเรียนมัธยมศึกษาสังกัดสำนักงานคณะกรรมการการศึกษาขั้นพื้นฐาน 2 แห่ง โรงเรียนนานาชาติ 5 แห่ง โรงเรียนในสังกัดสำนักงานคณะกรรมการการศึกษาเอกชน 14 แห่ง โรงเรียนอาชีวศึกษา 2 แห่ง มหาวิทยาลัย 1 แห่ง ศูนย์ศึกษานอกระบบและการศึกษาตามอัธยาศัย (กศน.เขตมีนบุรี) 1 แห่ง และศูนย์พัฒนาเด็กเล็กก่อนวัยเรียนที่อยู่ในความดูแลของกรุงเทพมหานคร 21 แห่ง
3. เด็กและเยาวชนได้รับการศึกษาขั้นพื้นฐานตามเกณฑ์มาตรฐานที่กำหนด

### ด้านสิ่งแวดล้อม

1. มีประสิทธิภาพในการแก้ไขปัญหาน้ำท่วมอย่างมีประสิทธิภาพโดยการลอกท่อระบายน้ำและการขุดลอกคูคลอง รวมทั้งการรณรงค์ประชาสัมพันธ์ไม่ทิ้งขยะลงในคูคลอง
2. มีการเฝ้าระวังตรวจสอบคุณภาพน้ำในคูคลองสายหลักและคูคลองอื่น ๆ ที่มีปัญหาน้ำเน่าเสียเป็นประจำ ทุก 3 เดือน และมีการบำบัดน้ำเสียในโรงงานอุตสาหกรรมทุกแห่ง
3. มีการเฝ้าระวังคุณภาพอากาศบริเวณริมถนนที่มีการจราจรหนาแน่นและร่วมกับกองบังคับการตำรวจจราจร ตรวจจับรถยนต์ที่ปล่อยควันดำเกินมาตรฐานสัปดาห์ละ 2 ครั้ง
4. การจัดการด้านขยะมูลฝอยและสิ่งปฏิกูลสามารถจัดเก็บได้ไม่มีปัญหาขยะตกค้างและการสร้างจิตสำนึกแก่ประชาชนให้มีส่วนร่วมในการคัดแยกขยะ
5. มีพื้นที่สีเขียว สวนสาธารณะและสวนหย่อมเพียงพอในสัดส่วนตามเกณฑ์มาตรฐาน

## ด้านคุณภาพชีวิต

1. ส่งเสริมการมีส่วนร่วมในการพัฒนาชุมชนในพื้นที่ เพื่อเป็นชุมชนเข้มแข็งและสามารถพึ่งพาตนเองได้ โดยจัดให้มีการอบรมเพื่อพัฒนาศักยภาพผู้นำชุมชน เช่น ส่งเสริมให้เข้าร่วมโครงการปฐมนิเทศกรรมการชุมชน , โครงการสัมมนาศึกษาดูงานสำหรับกรรมการชุมชน ,การประชุมกรรมการชุมชนประจำเดือน,การจัดประชุมจัดสรรตำแหน่งคณะกรรมการชุมชน ฯลฯ
2. มีการจัดกิจกรรมเพื่อเสริมสร้างคุณภาพชีวิต เช่นจัดกิจกรรมกีฬา นันทนาการ การสอนกีฬาขั้นพื้นฐาน ในลานกีฬา 51 แห่ง
3. มีการทำงานระบบเครือข่ายทำให้มีการทำงานอย่างเป็นระบบและเสริมความเข้มแข็งให้แก่กลุ่มอาสาสมัครต่าง ๆ เช่น เครือข่ายศูนย์พัฒนาเด็กก่อนวัยเรียนเขตมีนบุรี,เครือข่ายอาสาสมัครศูนย์รับแจ้งเหตุ, ผู้ประสานเครือข่าย โชนพลังแผ่นดิน,อาสาสมัครเฝ้าระวังภัยและยาเสพติด
4. มีการป้องกันและประสานงานเพื่อป้องกันการระบาดของโรคติดต่อต่าง ๆ เช่น ไข้เลือดออก,ไข้หวัดนก,โรคเอดส์, ไข้หวัดใหญ่
5. มีการจัดการด้านสุขลักษณะด้านต่างๆ ที่มีผลกระทบต่อคุณภาพชีวิตของประชาชน เช่น การตรวจสถานประกอบการ ร้านอาหาร ตลาดสด หาบเร่แผงลอย
6. มีการจัดกิจกรรมด้านวัฒนธรรม เนื่องในวันสำคัญต่าง ๆ เพื่อสร้างจิตสำนึกให้ประชาชนมีจิตสำนึกถึงคุณค่า และให้เห็นความสำคัญของขนบธรรมเนียมประเพณี ซึ่งเน้นการมีส่วนร่วมของหน่วยงานและองค์กรต่าง ๆ ในพื้นที่ทั้งหน่วยงานราชการและภาคเอกชน
7. ส่งเสริมด้านคุณธรรมจริยธรรมทุกศาสนาโดยศาสนาพุทธมีการสอบนักธรรม ศาสนาอิสลามอบรมพัฒนาคุณภาพชีวิต
8. พื้นที่เสี่ยงภัยได้รับการตรวจตามเป้าหมาย
9. มีประสิทธิภาพในการช่วยเหลือผู้ประสบภัยได้รับการช่วยเหลืออย่างทันท่วงที
10. มีการติดตั้งไฟฟ้าสาธารณะครอบคลุมทั้งพื้นที่
11. อาคารเสี่ยงภัยและป้ายโฆษณาได้รับการตรวจสอบตามเป้าหมาย

## ด้านการมีส่วนร่วมของประชาชนในการพัฒนาพื้นที่

1. ส่งเสริมให้ชุมชนในพื้นที่ จำนวน 63 ชุมชน จัดกิจกรรมเพื่อพัฒนาชุมชนในด้านต่างๆ และกิจกรรมตามวัฒนธรรมประเพณี โดยเน้นการมีส่วนร่วมของประชาชนในชุมชน
2. จัดการประชุมกรรมการชุมชนและหน่วยงานราชการต่างๆ ในพื้นที่เป็นประจำทุกเดือน เพื่อรับฟังความคิดเห็นจากประชาชน
3. ส่งเสริมกลุ่ม/องค์กร/เครือข่ายต่างๆของชุมชนเพื่อดำเนินการพัฒนาชุมชนร่วมกับสำนักงานเขต เช่น เครือข่ายณรงค์ด้านสิ่งแวดล้อม เครือข่ายกองทุนหมู่บ้าน เครือข่ายสวัสดิการชุมชน



### ด้านการบริหารจัดการภายใน

1. มีระบบการให้บริการที่มีความสะดวกรวดเร็ว เน้นการบริการจุดเดียวเบ็ดเสร็จ
2. การประชาสัมพันธ์ให้ประชาชนได้ทราบถึงกิจกรรมและการบริการของเขตอย่างทั่วถึงโดยมีช่องทาง การประชาสัมพันธ์ 7 ช่องทางได้แก่ แผ่นพับ จดหมายข่าว แผ่นผังการปฏิบัติงาน การติดประกาศ เว็บไซต์ (เว็บบอร์ด, e : mail, เฟสบุ๊ก, การนัดหมายล่วงหน้า) จัดนิทรรศการ หนังสือพิมพ์ ป้ายคัดเอาท์ขนาดใหญ่ ตามแยกถนนสายสำคัญโดยดำเนินการอย่างสม่ำเสมอ
3. สามารถจัดการปัญหาการร้องเรียนให้ได้รับการแก้ไขตามกำหนดเวลา
4. มีการบริหารจัดการสภาพแวดล้อมภายในตามกำหนดมาตรฐาน มีการบริหารจัดการตามมาตรฐาน ในการบริการประชาชนตามหลักเกณฑ์
5. เพิ่มประสิทธิภาพในการปฏิบัติงานโดยลดขั้นตอนที่ไม่จำเป็น
6. มีการจัดเก็บรายได้ทุกประเภทได้ตามประมาณการ

### **จุดอ่อน (Wae kness)**

#### ด้านโครงสร้างพื้นฐาน

1. มีรถบรรทุกจำนวนมากใช้เส้นทางในพื้นที่เป็นเส้นทางหลักทำให้การจราจรชะลอตัว
2. สายไฟฟ้า สายโทรศัพท์ บางจุดไม่เป็นระเบียบ
3. ขยายเชื่อมทางระหว่างชุมชนยังไม่ได้มีการปรับปรุง ทำให้ประชาชนในชุมชนเดินทางไม่สะดวก
4. ไม่มีระบบขนส่งมวลชน ระบบราง
5. การระบายน้ำไม่มีประสิทธิภาพในจุดที่เป็นพื้นที่เอากชน

#### ด้านการศึกษา

1. การจัดการศึกษาของโรงเรียนสังกัดกรุงเทพมหานครในสำนักงานเขตมีนบุรี จำนวน 13 โรงเรียน ที่มีนักเรียน นับถือศาสนาอิสลาม ร้อยละ 80 ขึ้นไป จำนวน 8 โรงเรียน ซึ่งนักเรียนโรงเรียนดังกล่าว มีภารกิจต้องปฏิบัติ พิธีกรรมทางศาสนา ทำให้การซ่อมเสริมหลังเวลาเรียนดำเนินการไม่ครอบคลุมทั้ง 13 โรงเรียน
2. การจัดการศึกษานอกระบบ(อาชีวะ)ไม่เพียงพอ

#### ด้านสิ่งแวดล้อม

1. จุดอ่อนน้ำท่วมบางจุดที่อยู่ริมคลอง เมื่อฝนตกหนักน้ำในคลองสูงขึ้นทำให้น้ำไหลท่วมถนนน้ำเอ่อล้นตลิ่งท่วมพื้นดินเป็นบางครั้ง
2. พื้นที่น้ำท่วมถนนสายหลักอยู่ในความรับผิดชอบของหน่วยงานอื่น เช่นกรมทางหลวง ทำให้การเข้าดำเนินการแก้ไขปัญหาล่าช้า
3. มีประชาชนบางกลุ่มขาดระเบียบวินัยและความรับผิดชอบต่อในสิ่งที่สาธารณะหรือการใช้ที่สาธารณะ เป็นที่ประโยชน์ส่วนตน
4. ขาดระบบบำบัดน้ำเสีย อาคารพักอาศัยและพาณิชย์
5. ไม่มีระบบบำบัดน้ำเสียรวม

### ด้านคุณภาพชีวิต

1. การช่วยเหลือให้ผู้ด้อยโอกาสได้รับสวัสดิการและการสงเคราะห์มีหลายหน่วยงานให้การช่วยเหลือทำให้เกิดความล่าช้าและความไม่ชัดเจนในการช่วยเหลือ
3. มีขอทานและคนเร่ร่อน
4. สถานที่ออกกำลังกายและพักผ่อน/นันทนาการไม่เพียงพอ
5. มีประชากรแฝงจำนวนมากทำให้ไม่สามารถกำหนดบุคลากร ทรัพยากร และสาธารณูปโภคได้ชัดเจน

### ด้านการบริหารจัดการภายใน

1. มีกิจกรรมที่ต้องเข้าร่วมบ่อยครั้ง ต้องใช้รถยนต์รับส่งทำให้ต้องใช้เชื้อเพลิงจำนวนมากเกินโควต้า
2. ประชาชนมาใช้บริการศูนย์บริการกรุงเทพมหานคร (Bangkok Service Center) จำนวนมากแต่บุคลากรมีจำนวนเท่าเดิมทำให้ประชาชนต้องรอนาน
3. วัสดุอุปกรณ์บางอย่างไม่เพียงพอหรือมีแต่สภาพเก่า ชำรุด
4. บุคลากรที่ปฏิบัติยังขาดความรู้ความชำนาญ เนื่องจากมีบางคนได้รับการบรรจุใหม่
5. มีบุคลากรบางส่วนขาดความรับผิดชอบต่อหน้าที่
6. บุคลากรบางคนขาดการเอาใจใส่บำรุงรักษาวัสดุ ครุภัณฑ์

### **โอกาส (Opportunity)**

#### ด้านผลกระทบจากนโยบายรัฐบาลกฎหมายการเมือง

1. นโยบายอนุรักษ์พลังงานและมาตรการประหยัดน้ำมันและราคาน้ำมันแพงทำให้ประชาชนตื่นตัวในการประหยัดพลังงาน
2. การจัดการศึกษาของโรงเรียนสังกัดกรุงเทพมหานครในสำนักงานเขตมีนบุรีได้รับการสนับสนุนงบประมาณจากกรุงเทพมหานครและรัฐบาลอย่างเต็มที่
3. การกำหนดผังเมืองรวม ทำให้มีนบุรีเป็นย่านพักอาศัย มีบ้านจัดสรร โฮมออฟฟิศ

#### ด้านการเปลี่ยนแปลงด้านเศรษฐกิจเชิงมหภาค

1. ผู้ประกอบการมีศักยภาพและมีการบริหารจัดการเป็นเครือข่ายผลิตภัณฑ์ชุมชน ทำให้สามารถหาตลาดจำหน่ายสินค้าและผลิตภัณฑ์อย่างต่อเนื่อง
2. มีนิคมอุตสาหกรรมในพื้นที่ ทำให้การจ้างงานมากขึ้นส่งผลให้เศรษฐกิจหมุนเวียน
3. มีศูนย์การค้าและตลาดนัดจตุจักรมีนบุรี ทำให้มีแหล่งซื้อขายสินค้าทุกระดับ การเงินหมุนเวียนดูจากสาขาธนาคาร และตู้ ATM
4. มีศูนย์รวมรถโดยสารที่ตลาดมีนบุรี ทำให้มีประชาชนเดินทาง หมุนเวียน ซื้อขาย

### ด้านการเปลี่ยนแปลงด้านสังคมประชากรศาสตร์

1. ชุมชนและสถานศึกษาในพื้นที่ให้ความร่วมมือในโครงการคัดแยกขยะและโครงการทำน้ำหมักชีวภาพ
2. ประชากรในพื้นที่มีการตื่นตัวที่จะแสดงออกซึ่งความคิดเห็นมากขึ้น

### ด้านการเปลี่ยนแปลงทางเทคโนโลยีภายนอกที่เกี่ยวข้อง

1. การใช้เทคโนโลยีมาใช้ดำเนินการมีโอกาสทำงานอย่างโปร่งใส เช่น ระบบการจัดซื้อจัดจ้าง
2. การนำเทคโนโลยีมาใช้ในการปฏิบัติงานเป็นไปด้วยความรวดเร็วและถูกต้อง
3. เทคโนโลยีที่ทันสมัยเป็นช่องทางให้ประชาชนเข้ามาใช้บริการสะดวก
4. บุคลากรส่วนใหญ่ใช้โทรศัพท์มือถือ บางครั้งใช้เพื่อประโยชน์ราชการ ทำให้รวดเร็วและประหยัดงบประมาณ
5. การนำเทคโนโลยีมาใช้ทำให้บุคลากรตื่นตัวที่จะพัฒนาตนเอง

### **อุปสรรค (Threat)**

#### ด้านผลกระทบจากนโยบายรัฐบาลกฎหมายการเมือง

1. การออกกฎหมาย ระเบียบใหม่ๆทำให้หน่วยงานต้องศึกษากฎหมายและปรับตัวในการปฏิบัติงานให้สอดคล้องกัน
2. ภาครัฐมีการจัดกิจกรรมที่ต้องเกณฑ์คนเข้าร่วมจำนวนมาก ทำให้เกิดผลกระทบต่อการปฏิบัติงานและเชื้อเพลิงที่ใช้กับยานพาหนะ
3. แนวทางการปฏิบัติงานบางอย่างไม่ชัดเจน ทำให้ไม่สามารถสนองตอบได้อย่างมีประสิทธิภาพ
4. นโยบายการบริหารจะเปลี่ยนแปลงไปตามวาระของการดำรงตำแหน่ง
5. งานนโยบายจำเป็นต้องดำเนินการ มีผลต่อการดำเนินงานตามแผน
6. ข้าราชการต้องสนองตอบต่อนโยบายการเมือง ถ้ารักษาสมดุลงไม่ดีจะเกิดผลเสียต่อตนเองและงาน

#### ด้านการเปลี่ยนแปลงด้านเศรษฐกิจเชิงมหภาค

1. สภาพปัญหาทางเศรษฐกิจส่งผลให้ประชาชนสนใจเรื่องการท่องเที่ยวลดน้อยลง
2. การขอมาตรฐานผลิตภัณฑ์ชุมชน (มผช.) และการรับรองผลิตภัณฑ์หน่วยงานต่างๆ ใช้ระยะเวลานาน ทำให้ผู้ประกอบการขาดโอกาสเข้าร่วมคัดสรรสุดยอดหนึ่งตำบลหนึ่งผลิตภัณฑ์ในแต่ละปี

### ด้านการเปลี่ยนแปลงด้านสังคมประชากรศาสตร์

1. การเพิ่มขึ้นของประชากรในพื้นที่และมีประชากรแฝงเข้ามาอาศัยในพื้นที่ทำให้ไม่ได้รับความร่วมมือในการพัฒนาพื้นที่
2. มีการเกิดอุบัติเหตุขึ้นบ่อยครั้ง เนื่องจากเป็นเส้นทางผ่านของรถบรรทุกนอกพื้นที่
3. ประชาชนบางกลุ่มขาดสำนึกร่วมในการรักษาคันกันน้ำ

### ด้านการเปลี่ยนแปลงทางเทคโนโลยีภายนอกที่เกี่ยวข้อง

1. ระบบเทคโนโลยีสารสนเทศมีการเปลี่ยนแปลงอย่างรวดเร็วและตลอดเวลาทำให้หน่วยงานไม่สามารถจัดหางบประมาณในการจัดหาระบบเทคโนโลยีที่ทันสมัยมาใช้
2. มีการนำเทคโนโลยีหลายระบบมาบังคับใช้ ทำให้ต้องบันทึกข้อมูลซ้ำๆกันหลายระบบ
3. การติดต่อสื่อสารให้ซ่อมหรือแก้ไขปัญหาล่าช้าเมื่อระบบการป้อนข้อมูลมีปัญหา

## ภารกิจที่จะดำเนินการในปีงบประมาณ พ.ศ.2558

จากการวิเคราะห์สถานการณ์สภาพแวดล้อม สำนักงานเขตมีนบุรีได้นำมากำหนดแนวทางการดำเนินการตามภารกิจในปีงบประมาณ 2558 ซึ่งมีแนวทางการพัฒนาตามแผนพัฒนากรุงเทพมหานคร ระยะ 20 ปี และนโยบายผู้ว่าราชการกรุงเทพมหานคร รวมทั้งภารกิจเป็นงานประจำตามอำนาจหน้าที่และภารกิจ ที่เป็นงานเชิงยุทธศาสตร์หรืองานตามนโยบายผู้ว่าราชการกรุงเทพมหานคร ดังนี้

1. เพิ่มประสิทธิภาพด้านสาธารณูปโภค สาธารณูปการ โครงข่ายคมนาคมให้เชื่อมโยงอย่างมีระบบโดยการพัฒนาปรับปรุงโครงข่ายถนน ตรอก ซอย เส้นทางลัด ให้อยู่ในสภาพดีเพื่อให้ประชาชนได้รับความสะดวกปลอดภัย
2. เพิ่มประสิทธิภาพการให้บริการทางการศึกษา โดยการพัฒนาการเรียนการสอนภาษาต่างประเทศและการนำเทคโนโลยีสารสนเทศมาประยุกต์ใช้ในระบบการเรียนการสอนเชิญชวนให้ภาคเอกชนเข้ามามีส่วนร่วมในการสนับสนุนการศึกษาส่งเสริมการเรียนรู้ภาษาต่างประเทศ (อังกฤษ อาหรับ ญี่ปุ่น) เพิ่มมากขึ้น รวมทั้งมีการจัดการเรียนการสอนสองภาษาในโรงเรียนนาร่องเพื่อเตรียมพร้อมในการเข้าสู่ประชาคมอาเซียน ส่งเสริมการนำเทคโนโลยีสารสนเทศมาประยุกต์ใช้ในระบบการเรียนการสอน มีการพัฒนาข้าราชการครูกรุงเทพมหานครในสังกัดสำนักงานเขตมีนบุรีอย่างต่อเนื่อง
3. เพิ่มคุณภาพการบริหารด้านสิ่งแวดล้อม เน้นการมีส่วนร่วมประชาชน โดยการรณรงค์ประชาสัมพันธ์ การลดและแยกขยะ ประชาสัมพันธ์ให้ประชาชนร่วมมือในการลดปริมาณขยะอย่างต่อเนื่อง การตรวจสอบสถานประกอบการที่ก่อมลพิษทางน้ำ
4. รักษาขนบธรรมเนียมประเพณีและวัฒนธรรมให้ยั่งยืน การอนุรักษ์ภูมิปัญญาท้องถิ่นโดยจัดนิทรรศการเผยแพร่ภูมิปัญญาท้องถิ่น จัดกิจกรรมอนุรักษ์วัฒนธรรมประเพณีไทยเพื่อส่งเสริมการท่องเที่ยวในพื้นที่ให้มากยิ่งขึ้น
5. พัฒนาและปรับปรุงภูมิทัศน์เพื่อรักษาสภาพแวดล้อมและมีการพัฒนาอย่างเหมาะสม

## บทที่ 2 การขับเคลื่อนสู่ความน่าอยู่อย่างยั่งยืน

สำนักงานเขตมีนบุรี มีวิสัยทัศน์ว่า “มีนบุรีเมืองน่าอยู่ เขตสุขภาพดี สภาพแวดล้อมดี ทั่วหน้า นำพาเศรษฐกิจพอเพียง ” ซึ่งมีภารกิจดำเนินการที่สอดคล้องกับนโยบายของผู้ว่าราชการกรุงเทพมหานคร ซึ่งมีนโยบายในการบริหารราชการที่สำคัญเพื่อขับเคลื่อน 10 มาตรการเร่งด่วนและ 6 นโยบายหลัก ประกอบด้วยมาตรการเร่งด่วน 10 มาตรการ เพื่อบรรเทาทุกข์และเพิ่มความมั่นคงปลอดภัยสำหรับประชาชน และมาตรการในการร่วมสร้างกรุงเทพฯ ให้เป็นมหานครแห่งความปลอดภัย มหานครแห่งความสุข มหานครสีเขียว มหานครแห่งการเรียนรู้ มหานครแห่งโอกาสของทุกคน และมหานครแห่งอาเซียน ให้บรรลุเป้าหมายและสอดคล้องกับแผนพัฒนากรุงเทพมหานคร ระยะ 20 ปี ซึ่งการดำเนินการที่ผ่านมาจะประสบความสำเร็จและมีผลงานเป็นรูปธรรม แต่มีบางส่วนยังไม่บรรลุผลซึ่งมีอุปสรรคในการดำเนินงาน

ดังนั้นในปี 2558 สำนักงานเขตมีนบุรี จึงต้องดำเนินการพัฒนาพื้นที่ทุกด้าน โดยเฉพาะด้านสิ่งแวดล้อม ซึ่งเป็นส่วนสำคัญทำให้พื้นที่เป็นเมืองน่าอยู่ และดำเนินการพัฒนาคุณภาพชีวิตประชาชนในพื้นที่โดยการส่งเสริมอาชีพเพื่อสร้างรายได้เพื่อกระตุ้นเศรษฐกิจในพื้นที่ ซึ่งหากประชาชนในพื้นที่มีความมั่นใจในการให้บริการของหน่วยงานภาครัฐ จะทำให้ประชาชนให้ความร่วมมือในการพัฒนาพื้นที่ให้เป็นเมืองน่าอยู่

### วิสัยทัศน์

“ มีนบุรีเมืองน่าอยู่ เขตสุขภาพดี สภาพแวดล้อมดี ทั่วหน้า นำพาเศรษฐกิจพอเพียง ”

### พันธกิจ

1. พัฒนาและเพิ่มประสิทธิภาพด้านสาธารณูปโภค สาธารณูปการ โครงข่ายคมนาคมให้เชื่อมโยงอย่างมีระบบ
2. เพิ่มประสิทธิภาพการให้บริการทางการศึกษาและทางสังคมให้ทั่วถึง
3. เพิ่มคุณภาพการบริหารด้านสิ่งแวดล้อม โดยเน้นการมีส่วนร่วมประชาชน
4. รักษาขนบธรรมเนียมประเพณีและวัฒนธรรมให้ยั่งยืน
5. อนุรักษ์และปรับปรุงภูมิทัศน์เพื่อรักษาสภาพแวดล้อมและมีการพัฒนาอย่างเหมาะสม สอดคล้องกับการขยายตัวของเมือง

### วัตถุประสงค์

1. เพื่อผลักดันให้แผนพัฒนากรุงเทพมหานครระยะ 20 ปี ในส่วนที่เกี่ยวข้องกับสำนักงานเขตมีนบุรีและนโยบายผู้ว่าราชการกรุงเทพมหานครไปสู่การปฏิบัติได้อย่างเป็นรูปธรรมภายใต้สถานะเศรษฐกิจ สังคมในปัจจุบัน
2. เพื่อผลักดันให้การดำเนินการตามแผนการปฏิบัติราชการประจำปี พ.ศ. 2558 ของสำนักงานเขตมีนบุรีเป็นไปอย่างมีประสิทธิภาพ
3. เพื่อส่งเสริมสนับสนุนการพัฒนาและการบริหารจัดการภารกิจของสำนักงานเขตที่รับผิดชอบตามแผนพัฒนากรุงเทพมหานครระยะ 20 ให้มีประสิทธิภาพ
4. เพื่อใช้เป็นแนวทางในการดำเนินงานตามภารกิจให้บรรลุตามเป้าหมาย

## เป้าหมายหลัก

1. พัฒนาโครงข่ายถนนในพื้นที่เขตให้มีประสิทธิภาพเพื่อให้ประชาชนเดินทางได้สะดวกรวดเร็วและปลอดภัย
2. ส่งเสริมและพัฒนาการด้านการท่องเที่ยว โดยจัดกิจกรรมส่งเสริมการท่องเที่ยวตามเทศกาลวันสำคัญและประเพณีไทย
3. เพิ่มประสิทธิภาพการลดปริมาณมูลฝอยและน้ำของเสียกลับไปใช้ประโยชน์ โดยการมีส่วนร่วมของประชาชน
4. เพิ่มพื้นที่สีเขียวในพื้นที่ เพื่อเป็นพื้นที่พักผ่อนหย่อนใจสำหรับประชาชน
5. ประชาชนในพื้นที่ได้รับบริการการศึกษาขั้นพื้นฐานเพียงพอ
6. ประชาชนในพื้นที่มีคุณภาพชีวิตที่ดีขึ้น
7. ส่งเสริมให้ประชาชนมีสุขภาพทั้งร่างกายและจิตใจโดยการป้องกันและควบคุมโรค
8. พัฒนาระบบความปลอดภัยและความเป็นระเบียบเรียบร้อยของเมืองเพื่อความปลอดภัยในชีวิตและทรัพย์สินของประชาชน
9. ส่งเสริมและอนุรักษ์วัฒนธรรมประเพณี โดยเน้นการมีส่วนร่วมของทุกภาคส่วน
10. พัฒนาระบบบริการเพื่อให้ประชาชนได้รับบริการที่ดีที่สุด
11. พัฒนาศักยภาพของบุคลากรด้านต่างๆ เพื่อเพิ่มประสิทธิภาพในการปฏิบัติงาน

## ตัวชี้วัดหลัก

1. ร้อยละของปริมาณมูลฝอยที่คัดแยกที่ แหล่งกำเนิดและนำไปใช้ประโยชน์เพิ่มขึ้น
2. การจัดให้มีจุดกวาดขุ่นสิ่งใดๆในพื้นที่สาธารณะ
3. การสำรวจพื้นที่เสี่ยงภัยหรือพื้นที่เสี่ยงอันตรายและจัดทำแผนติดตั้ง/ซ่อมแซมไฟฟ้า แสงสว่าง เพื่อแก้ไขปัญหาในพื้นที่เสี่ยงฯ
4. จำนวนครั้งของการตรวจพื้นที่เสี่ยงภัยต่อการเกิดอาชญากรรม
5. การชักจูงการปฏิบัติตามแผนป้องกันและบรรเทาภัยด้านสาธารณสุขภัยและด้านความมั่นคง
6. ร้อยละ 80 ของอาคารเสี่ยงภัยมีระบบและอุปกรณ์ป้องกันอัคคีภัยเป็นไปตามที่กฎหมายกำหนด
7. ร้อยละของลานกีฬากรุงเทพมหานครที่ได้รับการรับรองคุณภาพและมาตรฐานตามมาตรฐานกองการกีฬา
8. ร้อยละความสำเร็จในการส่งเสริมให้สถานประกอบการอาหารมีการพัฒนาผ่านเกณฑ์มาตรฐานอาหารปลอดภัยของกรุงเทพมหานคร ระดับดี
9. ร้อยละของชุมชนที่มีกิจกรรมการป้องกันโรคไข้เลือดออกครบ 4 กิจกรรม
10. ร้อยละของโรงเรียนในพื้นที่กรุงเทพมหานครดำเนินมาตรการป้องกันโรคอ้วนและภาวะทุพโภชนา
11. จำนวนพื้นที่สีเขียวเพื่อสภาพแวดล้อมที่ดีของกทม.แห่งใหม่ ซึ่งหน่วยงานสำรวจและนำเข้า “ฐานข้อมูลและระบบติดตามประเมินผลการเพิ่มพื้นที่สีเขียวของกรุงเทพมหานคร ”
12. พื้นที่สีเขียวที่เพิ่มขึ้น (สวนสาธารณะ/สวนหย่อม)

13. จำนวนครั้งของการรายงานผลการดำเนินงานก่อสร้าง/ปรับปรุงถนน ตรอก ซอยในพื้นที่รับผิดชอบ
14. จำนวนครั้งของการตรวจพื้นที่กวดขันพิเศษ
15. ผลสำเร็จในการจัดการศึกษาของโรงเรียนในสังกัดสำนักงานเขต
16. ร้อยละของการลงจุดแสดงตำแหน่งพื้นที่ที่อนุญาตให้มีการก่อสร้างอาคารและตำแหน่งของอาคารที่มีการออกเลขรหัสประจำบ้าน
17. ร้อยละของกลุ่มเป้าหมายที่ได้เข้าร่วมกิจกรรม
18. ร้อยละโครงการ/ กิจกรรมด้านการท่องเที่ยวของสำนักงานเขตสนับสนุนแผนพัฒนาการท่องเที่ยวกรุงเทพมหานคร
19. ร้อยละของการจัดเก็บภาษีตามเป้าหมายที่กรุงเทพมหานครประมาณการไว้
20. ผลคะแนนการประเมินผลการปรับปรุงข้อมูลบนเว็บไซต์ของหน่วยงานกทม.ตามเกณฑ์ประเมินผลที่กำหนด
21. จำนวนผู้เข้ารับการอบรมวินัยจราจรต่อปี
22. ร้อยละความสำเร็จในการซ่อมแซมบำรุงรักษาถนน ตรอก ซอย และสิ่งสาธารณประโยชน์เพื่อแก้ไขปัญหาความเดือดร้อนของประชาชน
23. ร้อยละของสถานประกอบการที่ก่อกมลพิษทางน้ำได้รับการตรวจสอบ
24. จำนวนครั้งในการจัดกิจกรรมการลดปริมาณขยะมูลฝอย
25. จำนวนครั้งของการจัดกิจกรรม
26. ร้อยละของข้าราชการครูและบุคลากรที่เกี่ยวข้องของโรงเรียนสังกัดในสังกัดสำนักงานเขตมีนบุรีที่ได้รับการพัฒนา
27. ร้อยละของจำนวนชุมชนได้รับการสนับสนุนและจัดกิจกรรม
28. ร้อยละของกลุ่มเป้าหมายที่เข้าร่วมโครงการ
29. จำนวนครั้งของการจัดกิจกรรม
30. ร้อยละความสำเร็จของการปฏิบัติงานทะเบียนราษฎรด้านการย้ายเข้า-ย้ายออกภายในระยะเวลาที่กำหนด
31. จำนวนบุคลากรที่ปฏิบัติงานด้านการเงินและพัสดุของโรงเรียนได้รับการพัฒนา
32. จำนวนรายในการออกหนังสือเตือนผู้ค้างยื่นแบบภาษีโรงเรือนและที่ดิน
33. ระดับความสำเร็จของการเพิ่มประสิทธิภาพด้วยระบบLean
34. ร้อยละของความสำเร็จของการก่อกำหนดผู้กพัน
35. ร้อยละของความสำเร็จของการเบิกจ่ายงบประมาณในภาพรวม
36. คะแนนความสำเร็จในการของการจัดทำการเงินทันเวลาและถูกต้อง
37. ร้อยละของความสำเร็จของการจัดทำรายงานบันทึกมูลค่าบัญชีทรัพย์สินประจำปี 2557 ถูกต้อง
38. ระดับความสำเร็จของการจัดทำระบบบริหารความเสี่ยงและการควบคุมภายใน
39. ระดับความพึงพอใจของผู้รับบริการ
40. ระดับความสำเร็จในการแก้ไขเรื่องร้องเรียนจากประชาชน/ผู้รับบริการ





## ภารกิจที่ตอบสนองยุทธศาสตร์การพัฒนาตามแผนพัฒนากรุงเทพมหานคร ระยะ 20 ปี

สำนักงานเขตมีนบุรีได้กำหนดโครงการ/กิจกรรมเพื่อสนับสนุนและผลักดันการพัฒนาในประเด็นยุทธศาสตร์ต่าง ๆ ตามแผนพัฒนากรุงเทพมหานคร ระยะ 20 ปี ซึ่งเป็นโครงการ/กิจกรรมในลักษณะของการบูรณาการกับหน่วยงานระดับสำนักซึ่งเป็นผู้รับผิดชอบหลัก คือ

**ประเด็นมหานครปลอดภัย** สนข.มีนบุรีมีโครงการกิจกรรมที่สำคัญ เช่น โครงการเพิ่มแสงสว่าง ตาม ถนน ตรอก ซอย และจุดเสี่ยงโครงการรักษาความสงบเรียบร้อยและความปลอดภัยในชีวิตและทรัพย์สินของประชาชน

**ประเด็นมหานครสีเขียว** สนข.มีนบุรีมีโครงการกิจกรรมที่สำคัญ เช่น โครงการบำรุงรักษาปรับปรุงและเพิ่มพื้นที่สีเขียว โครงการตรวจจุดกวดขันพิเศษ

**ประเด็นมหานครสำหรับทุกคน** สนข.มีนบุรีมีโครงการกิจกรรมที่สำคัญ เช่น โครงการเรียนฟรีเรียนดีอย่างมีคุณภาพโรงเรียนสังกัดกทม.

**ประเด็นมหานครกระทัดรัด** สนข.มีนบุรีมีโครงการกิจกรรมที่สำคัญ เช่น โครงการแสดงพื้นที่ที่อนุญาตให้มีการก่อสร้างอาคาร โครงการลงจุดแสดงตำแหน่งของอาคารที่มีการออกเลขรหัสประจำบ้าน

**ประเด็นมหานครประชาธิปไตย** สนข.มีนบุรีมีโครงการกิจกรรมที่สำคัญ เช่น โครงการศูนย์บริการและถ่ายทอดเทคโนโลยีการเกษตร

**ประเด็นมหานครแห่งเศรษฐกิจและการเรียนรู้** สนข.มีนบุรีมีโครงการกิจกรรมที่สำคัญ เช่น โครงการจัดงานวันสำคัญและอนุรักษ์ สืบสานวัฒนธรรมประเพณีไทย โครงการค่าใช้จ่ายพิพิธภัณฑสถานท้องถิ่น กรุงเทพมหานคร

**ประเด็นการบริหารจัดการ** สนข.มีนบุรีมีโครงการกิจกรรมที่สำคัญ เช่น โครงการเพิ่มประสิทธิภาพการจัดเก็บภาษีท้องถิ่นของเขตมีนบุรี

## ภารกิจที่เสริมประสิทธิภาพการให้บริการของหน่วยงาน (งานประจำ)

สนข.มีนบุรี มีโครงการ/กิจกรรมที่สำคัญในการสนับสนุนงานประจำ เช่น โครงการซ่อมแซมบำรุงรักษาถนน ตรอก ซอยและ สิ่งสาธารณประโยชน์ โครงการตรวจสอบควบคุมสถานประกอบการที่ก่อกมลพิษทางน้ำ โครงการรณรงค์ทิ้งของเหลือใช้ โครงการครอบครัวรักการอ่าน โครงการค่าใช้จ่ายในการสนับสนุนเจ้าหน้าที่เพื่อปฏิบัติงานด้านเด็ก สตรี ผู้สูงอายุ คนพิการ และผู้ด้อยโอกาส โครงการสภาเยาวชนกรุงเทพมหานคร ค่าใช้จ่ายในการสนับสนุนการดำเนินงานของคณะกรรมการชุมชน

## ภารกิจประจำของหน่วยงานในมิติที่ 2 - 4

สนข.มีนบุรี มีโครงการกิจกรรมที่สำคัญเพื่อสนับสนุนการให้บริการในมิติอื่น ๆ เช่น มิติเกี่ยวกับการพัฒนาระบบการให้บริการ โครงการให้บริการที่ดี กิจกรรมการพัฒนาคุณภาพการบริการ การปรับปรุงกระบวนการในการให้บริการประชาชน การพัฒนาสภาพแวดล้อมในการทำงาน การจัดการความรู้ในหน่วยงาน

## บทที่ 4 การบริหารจัดการเพื่อให้บรรลุเป้าหมายการพัฒนา

### หลักการ

การบริหารจัดการแผนปฏิบัติราชการประจำปี หมายถึงสร้างความรู้ความเข้าใจเกี่ยวกับสาระของแผนฯ และการผลักดันเพื่อให้ส่วนราชการในสังกัดสำนักงานเขต นำภารกิจที่รับผิดชอบไปดำเนินการให้บรรลุเป้าหมายที่กำหนด รวมทั้งสร้างร่วมมือกับประชาชน และองค์กรภายนอก โดยมุ่งสู่เป้าหมายของการพัฒนาในแต่ละระดับที่มีความสอดคล้องและเชื่อมโยงกัน ซึ่งแสดงให้เห็นว่าผลสัมฤทธิ์ของแผนฯ จะเกิดจากการปฏิบัติงานที่ประสานกันของทุกหน่วยงาน ตลอดจนมีการติดตามและประเมินผลสัมฤทธิ์อย่างต่อเนื่อง

ดังนั้น การบริหารจัดการแผนฯ จึงจะต้องมีการประชุมเพื่อเสริมสร้างความรู้ความเข้าใจแก่ผู้เกี่ยวข้อง ประกอบกับคณะผู้บริหารเขตทุกระดับต้องให้ความสำคัญต่อการจัดสรรงบประมาณรายจ่ายแบบมุ่งผลสัมฤทธิ์และส่งเสริมให้ผู้ได้บังคับบัญชาปฏิบัติงานตามแผนฯ รวมทั้งติดตามผลการดำเนินโครงการ/แผนงาน อย่างต่อเนื่อง

### แนวทางการบริหารจัดการแผนปฏิบัติราชการประจำปีของหน่วยงานสู่การปฏิบัติ

การบริหารจัดการแผนปฏิบัติราชการประจำปีไปสู่การปฏิบัติ ต้องมีการเตรียมความพร้อมภายในหน่วยงาน เพื่อนำแผนปฏิบัติราชการไปสู่การปฏิบัติได้อย่างมีประสิทธิภาพทั้งด้านบุคลากรและระบบบริหาร การติดตามและรายงานผลการปฏิบัติราชการและการประเมินผล โดยดำเนินการดังนี้

1. สร้างความเข้าใจแก่บุคลากรในหน่วยงานทุกระดับ ตั้งแต่ผู้บริหารจนถึงลูกจ้างให้ตระหนักถึงความสำคัญ การจัดทำแผนและนำภารกิจในแผนไปปฏิบัติให้บรรลุเป้าหมาย รวมทั้งกำหนดผู้รับผิดชอบการรายงานและติดตามผลอย่างต่อเนื่อง

2. ผู้บริหารเขตต้องให้ความสำคัญในการจัดทำแผนปฏิบัติราชการประจำปีของหน่วยงานและติดตามผลการปฏิบัติงาน การใช้จ่ายงบประมาณ และประเมินผลการดำเนินโครงการ/กิจกรรมตามแผน ฯ อย่างต่อเนื่อง

3. สร้างแรงจูงใจให้บุคลากรให้มีส่วนร่วมในการปฏิบัติตามแผนในขั้นตอนต่าง ๆ รวมทั้งตระหนักถึงผลตอบแทนที่จะได้รับตามผลการปฏิบัติงานรายบุคคล

4. การติดตามและประเมินผลแผนปฏิบัติราชการประจำปี โดยรายงานผลการดำเนินโครงการ/กิจกรรมในระบบติดตามประเมินผลโครงการให้ผู้บริหารเขตทราบทุก 3 เดือน

ตารางที่ 1 ฝั่งแสดงความสัมพันธ์ระหว่างวิสัยทัศน์ ประเด็นยุทธศาสตร์ และกลยุทธ์ตามภารกิจของสำนักงานเขตมีนบุรี  
 วิสัยทัศน์ : มีนบุรีเมืองน่าอยู่ เขตสุขภาพเข้มแข็ง สภาพแวดล้อมที่ดีทั่วหน้า นำพาเศรษฐกิจพอเพียง

1.1 ภารกิจเชิงยุทธศาสตร์และประจำ (มิติที่ 1)

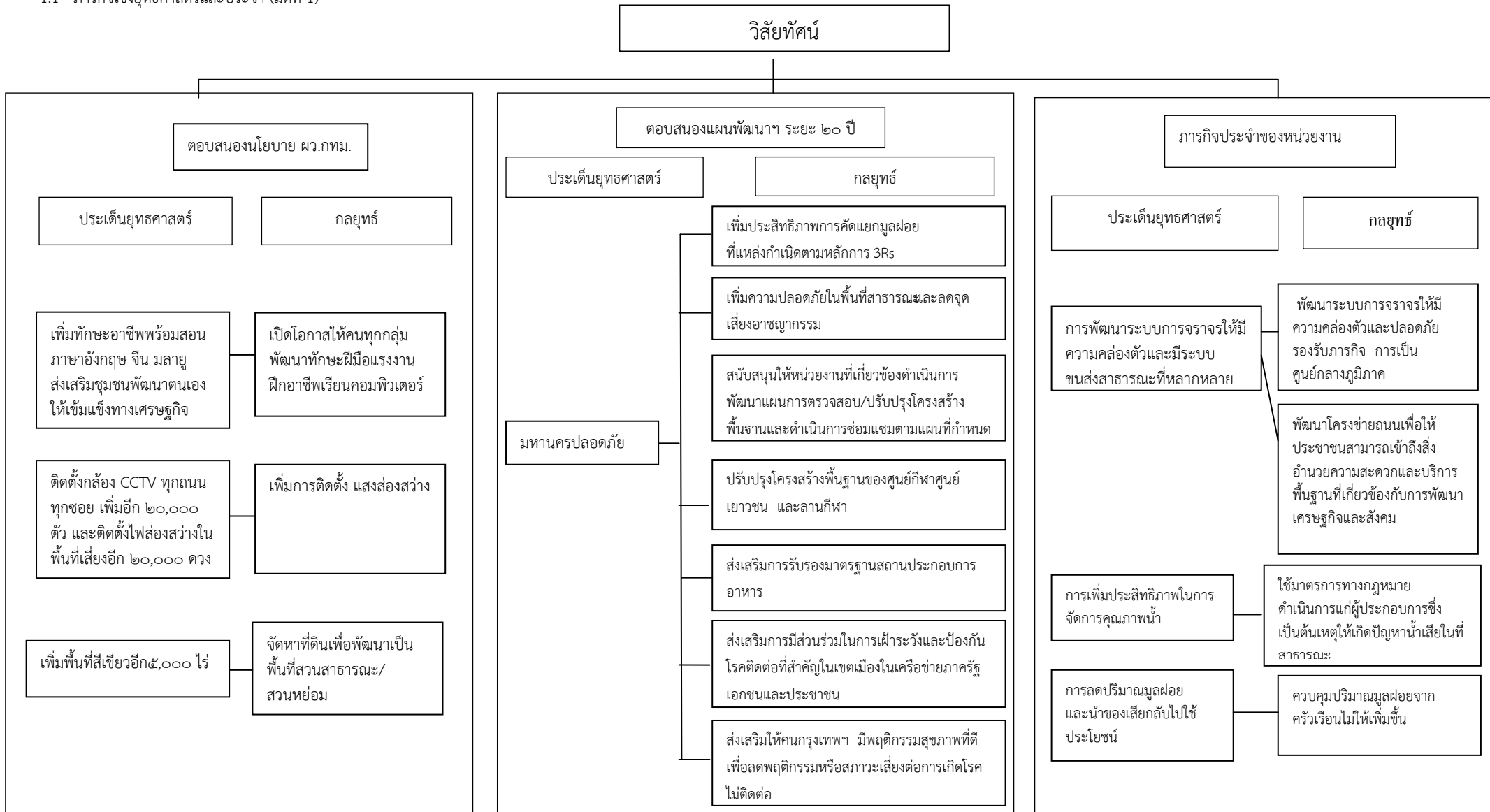

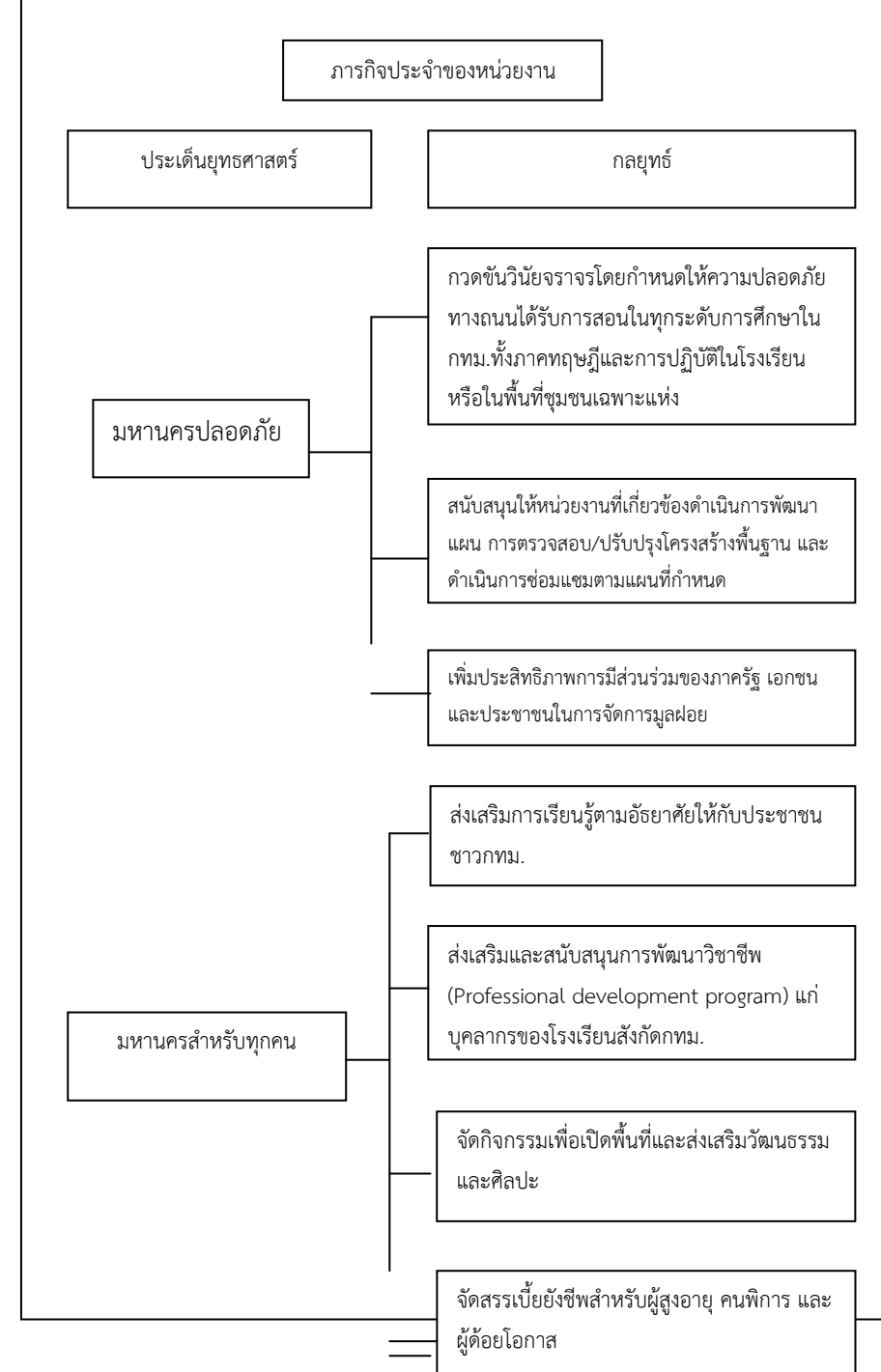

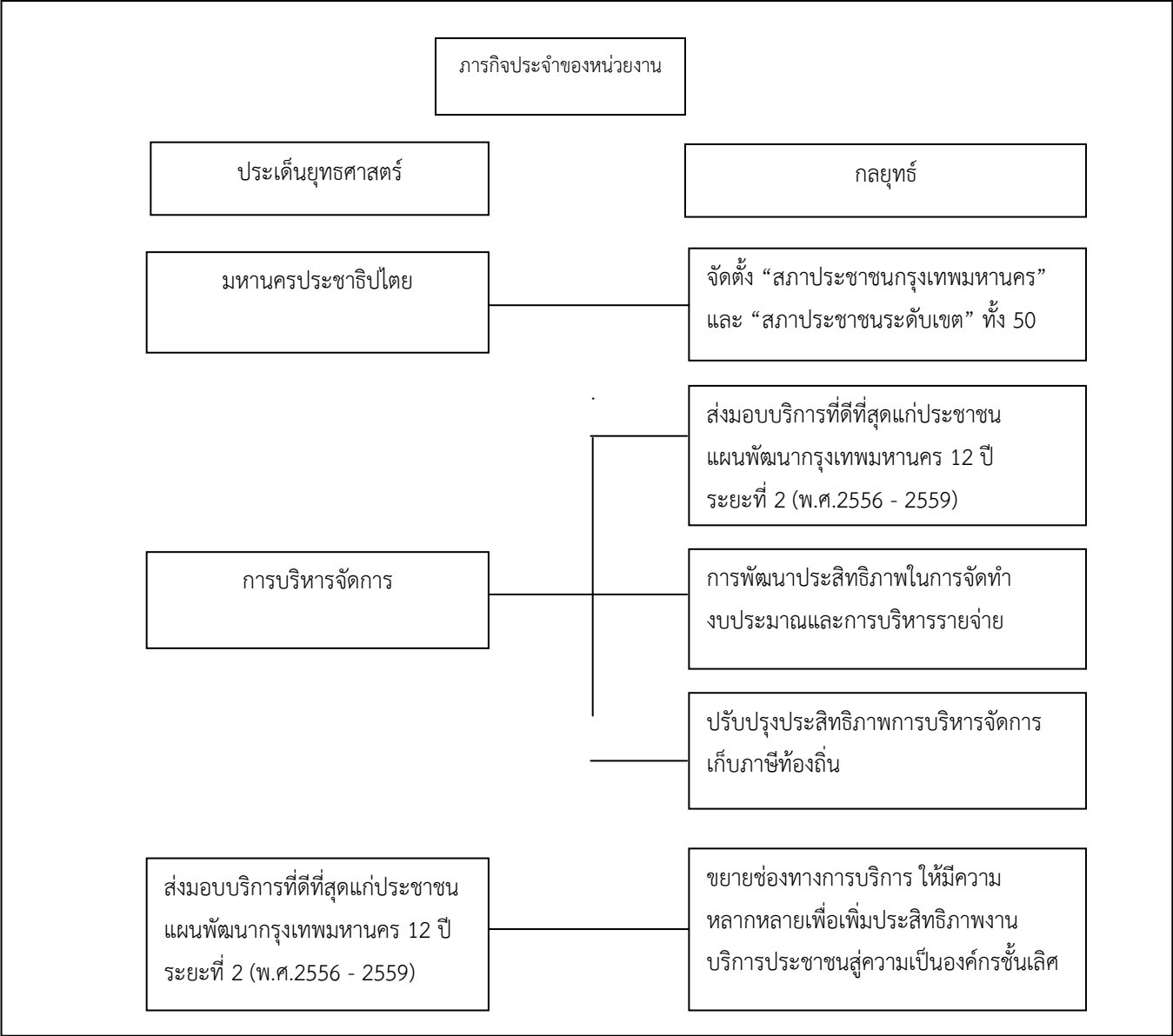

## 1.2 การปฏิบัติงานประจำ (มิติที่ 2-4)

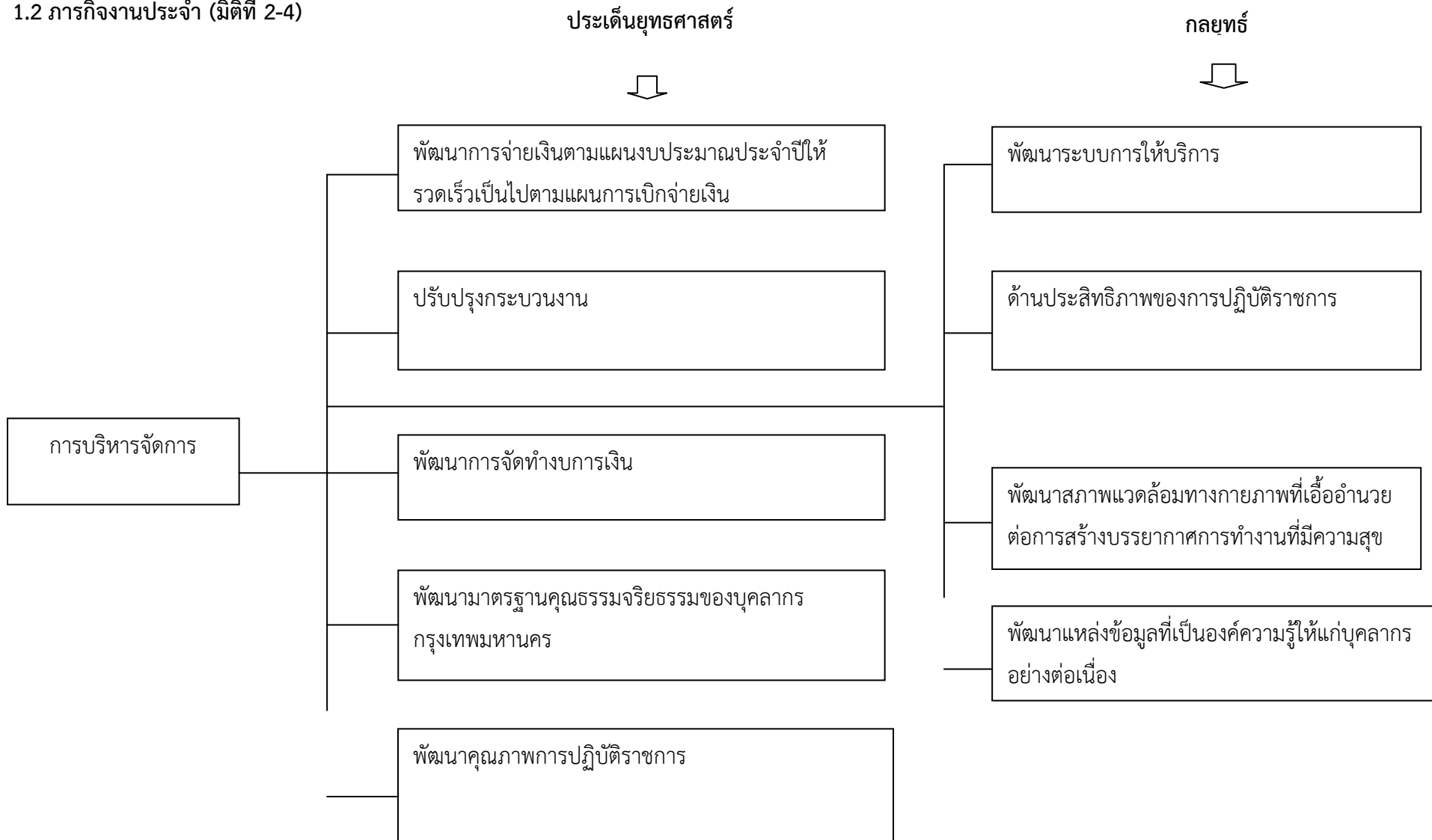

ก ภารกิจเชิงยุทธศาสตร์ของสำนักงานเขตมีนบุรีที่สนับสนุนแผนปฏิบัติการราชการกรุงเทพมหานครประจำปี พ.ศ.2558 (ตอบสนองนโยบายผว.กทม.)

ส่วนที่ 1 : มาตรการเร่งด่วน

ประเด็นยุทธศาสตร์ (มาตรการเร่งด่วน)	กลยุทธ์หลัก (ตามแผนฯของหน่วยงาน)	ตัวชี้วัดกลยุทธ์หลัก (ตามแผนฯของหน่วยงาน)	ข้อมูลฐาน/ผลงาน ที่ผ่านมา	นิยาม/คำอธิบายผลสัมฤทธิ์ ของตัวชี้วัดกลยุทธ์หลัก	โครงการ/กิจกรรมและส่วน ราชการที่รับผิดชอบ
เพิ่มทักษะอาชีพพร้อม สอนภาษาอังกฤษ จีน มลายู ส่งเสริมชุมชน พัฒนาตนเองให้ เข้มแข็งทางเศรษฐกิจ	ส่งเสริมชุมชนพัฒนา ตนเองให้เข้มแข็งทาง เศรษฐกิจ - เปิดโอกาสให้คนทุก กลุ่มพัฒนาทักษะฝีมือ แรงงาน ฝึกอาชีพ เรียนคอมพิวเตอร์	- จำนวนหลักสูตรที่เปิด สอนในศูนย์ฝึกอาชีพ กรุงเทพมหานคร (มีนบุรี) (ผลผลิต) - ร้อยละความพึงพอใจ ผู้เข้ารับการฝึกอบรม วิชาชีพ (ผลลัพธ์)	-	<u>นิยาม/คำอธิบาย</u> - หลักสูตร หมายถึง รายวิชา หมายถึง วิชาต่าง ๆ ที่เปิดรับสมัครฝึกอาชีพ - สำรวจความพึงพอใจผู้เข้ารับการฝึกอบรม วิชาชีพ <u>ค่าเป้าหมาย/ผลสัมฤทธิ์</u> - จำนวนหลักสูตรแต่ละรายวิชาที่เปิดสอน ในทุกวันนี้ปีงบประมาณ จันทร - ศุกร จำนวน 15 รุ่น 30 รายวิชา หลักสูตร และ เสาร์ - อาทิตย์ 8 รุ่น 30 รายวิชา - ร้อยละ 80	โครงการฝึกอาชีพในศูนย์ฝึก อาชีพกรุงเทพมหานคร ผู้รับผิดชอบฝ่ายพัฒนาชุมชนฯ

ส่วนที่ 2:6 นโยบาย

ประเด็นยุทธศาสตร์ (นโยบาย)	กลยุทธ์หลัก (ตามแผนฯของ หน่วยงาน)	ตัวชี้วัดกลยุทธ์หลัก (ตามแผนฯของหน่วยงาน)	ข้อมูลฐาน/ ผลงานที่ผ่านมา	นิยาม/คำอธิบายผลสัมฤทธิ์ ของตัวชี้วัดกลยุทธ์หลัก	โครงการ/กิจกรรมและ ส่วนราชการที่รับผิดชอบ
มหานครแห่งความปลอดภัย					
ติดตั้งกล้อง CCTV ทุก ถนน ทุกซอย เพิ่มอีก 20,000 ตัว และติดตั้ง ไฟส่องสว่างในพื้นที่ เสี่ยงอีก 20,000 ดวง	เพิ่มการ ติดตั้งแสง ส่องสว่าง	ร้อยละของความสำเร็จใน การติดตั้ง/ซ่อมแซมไฟฟ้า แสงสว่างในพื้นที่เสี่ยงภัย หรือเสียงอันตรายตามแผน ที่กำหนด	ร้อยละ 218.71	<p>- ความสำเร็จในการติดตั้ง/ซ่อมแซมไฟฟ้าแสงสว่างในพื้นที่เสี่ยงภัยหรือ เสียงอันตรายตามแผนที่กำหนด หมายถึง ความสำเร็จในการติดตั้ง/ ซ่อมแซมไฟฟ้าแสงสว่าง หรือที่ได้แจ้งให้หน่วยงานที่เกี่ยวข้องดำเนินการฯ ในพื้นที่เสี่ยงภัยหรือ เสียงอันตรายตามแผนที่กำหนด</p> <p><u>ค่าเป้าหมาย</u> ร้อยละ 80</p> <p><u>วิธีคำนวณ</u> ความสำเร็จในการติดตั้ง/ซ่อมแซมไฟฟ้าแสงสว่างฯ เท่ากับ จำนวนดวงไฟที่มีการติดตั้ง/ซ่อมแซมหรือที่ได้แจ้งให้หน่วยงานที่เกี่ยวข้อง ดำเนินการฯ ในพื้นที่เสี่ยงภัยหรือเสียงอันตรายตามแผนที่กำหนด คูณด้วย 100หารด้วยจำนวนดวงไฟทั้งหมดที่อยู่ในแผนที่ต้องดำเนินการติดตั้ง/ ซ่อมแซมในพื้นที่เสี่ยงภัยฯ</p> <p><u>จำนวนดวงไฟที่มีการติดตั้ง/ซ่อมแซม/แจ้งหน่วยงานดำเนินการ</u> × 100 จำนวนดวงไฟทั้งหมดที่อยู่ในแผนที่ต้องดำเนินการฯ</p>	โครงการเพิ่มแสงสว่าง ตาม ถนน ตรอก ซอย และ จุดเสี่ยงภัย ผู้รับผิดชอบ ฝ่ายโยธา



ประเด็นยุทธศาสตร์ (นโยบาย)	กลยุทธ์หลัก (ตามแผนฯของ หน่วยงาน)	ตัวชี้วัดกลยุทธ์หลัก (ตามแผนฯของหน่วยงาน)	ข้อมูลฐาน/ผลงาน ที่ผ่านมา	นิยาม/คำอธิบายผลสัมฤทธิ์ ของตัวชี้วัดกลยุทธ์หลัก	โครงการ/กิจกรรมและส่วน ราชการที่รับผิดชอบ
มหานครสีเขียว					
เพิ่มพื้นที่สีเขียวอีก 5,000 ไร่ พร้อม 10 สวนสาธารณะใหญ่โดยจะสร้างสวนสาธารณะขนาดใหญ่ ประกอบด้วย เนื้อที่ 100 ไร่ขึ้นไป 2 แห่ง ขนาดกลางเนื้อที่ ประมาณ 50 ไร่ 1 แห่ง และสวนหย่อมสำหรับพักผ่อนหย่อนใจขนาดเล็กอีกกว่า 10 จุด ทั่วกรุงเทพฯ	จัดหาที่ดินเพื่อพัฒนาเป็นพื้นที่สวนสาธารณะ/สวนหย่อม	พื้นที่สีเขียวที่เพิ่มขึ้น (สวนสาธารณะ/สวนหย่อม)	ร้อยละ 125	<p><u>นิยาม</u> 1.พื้นที่สีเขียว หมายถึงพื้นที่ใด ๆ ในแต่ละพื้นที่เขตที่ไม่เคยถูกพัฒนาเป็นสวนหย่อม/สวนสาธารณะ (ตามนิยาม 7 ประเภทของสำนักงานสวนสาธารณะ สสส.) มาก่อน ทั้งนี้อาจเป็นพื้นที่ว่างเปล่า/เกาะกลางถนน/ริมทาง/ริมคลอง/ใต้ทางด่วน/แนวกำแพงอย่าง ต่อเนื่อง/ผนังตึก/รั้ว/<u>สวนบนอาคารสูง (Green Roof)</u> ฯลฯ) ซึ่ง สนข./สสณ.สสส.พัฒนาเป็นสวนสาธารณะ/สวนหย่อม ทั้ง 7 ประเภท</p> <p>2.การพัฒนาพื้นที่ให้เป็นสวนสาธารณะ/สวนหย่อมต้องพัฒนาให้มี พันธุ์ไม้ปกคลุมขนาดตั้งแต่ <math>\geq 2</math> ตร.ม. ขึ้นไป โดยเน้นการปลูกไม้ ถาวรเท่านั้น อาจดำเนินการดังต่อไปนี้</p> <p>2.1 ปลูกพันธุ์ไม้ยืนต้น ไม้พุ่ม</p> <p>2.2 จัดทำเป็นพื้นที่สวนหย่อม/สวนสาธารณะ</p> <p>2.3 จัดทำสวนหย่อมในลักษณะสวนบนอาคารสูง (Green Roof)</p> <p>2.4 จัดทำเป็นสวนตามแนวพื้นดินหรือพื้นที่สีเขียวขึ้นตามแนวตั้ง</p>	1.โครงการบำรุงรักษา ปรับปรุงและเพิ่มพื้นที่สีเขียว 2.กิจกรรมเพิ่มพื้นที่สีเขียว ผู้รับผิดชอบ ฝ่ายรักษาความ สะอาดฯ

ประเด็นยุทธศาสตร์ (นโยบาย)	กลยุทธ์หลัก (ตามแผนฯของหน่วยงาน)	ตัวชี้วัดกลยุทธ์หลัก (ตามแผนฯของหน่วยงาน)	ข้อมูลฐาน/ผลงานที่ผ่านมา	นิยาม/คำอธิบายผลสัมฤทธิ์ของตัวชี้วัดกลยุทธ์หลัก	โครงการ/กิจกรรมและส่วนราชการที่รับผิดชอบ
				<p><b>จัดทำเป็นสวนแนวตั้ง</b> เช่นปลูกตามแนวกำแพง/รั้ว/ผนังอาคาร/ตามสิ่งก่อสร้างอาคาร ฯลฯ</p> <p>2.5 จัดทำเป็นสวนป่า หมายถึง การปลูกต้นไม้ในลักษณะเป็นพื้นที่</p> <p>3. การเพิ่มพื้นที่สีเขียวสามารถดำเนินการได้หลายลักษณะ กล่าวคือ</p> <p>3.1 สำนักงานเขตเอง ทั้งที่ใช้และไม่ใช้งบประมาณ</p> <p>3.2 สนับสนุนหน่วยราชการอื่นๆ/บริษัท ห้างร้าน เอกชน หรือประชาชน ฯลฯ</p> <p>3.3 รวบรวมพื้นที่ซึ่งหน่วยงานอื่น บริษัท ห้างร้าน เอกชน วัด หมู่บ้านจัดสรร ฯลฯ ได้มีการดำเนินการจัดทำเป็นพื้นที่สวนตามนิยามของสวนสาธารณะ 7 ประเภทไว้แล้ว</p> <p>4.สำนักงานเขตดำเนินการจัดทำทะเบียนพื้นที่สวนฯ แบ่งเป็น 3 ประเภท คือ</p> <p>4.1 สวนซึ่งสำนักงานเขตดำเนินการเอง</p> <p>4.2 สวนซึ่งดำเนินการโดยหน่วยงานอื่น</p> <p>4.3 อื่นๆ เช่นหมู่บ้านจัดสรร วัด บริษัท/ห้างร้าน ภาคเอกชน ประชาชน ฯลฯ</p> <p><b>เป้าหมาย</b> ร้อยละ 100</p> <p><b>วิธีการคำนวณ</b> <math>A = (C*100)/B</math></p> <p>A = ร้อยละของพื้นที่สวนสาธารณะ/สวนหย่อมที่สำนักงานเขตดำเนินการแล้วเสร็จภายในปีที่ตรวจประเมิน</p> <p>B = เป้าหมายซึ่งสำนักงานเขตตกลงร่วมกับสำนักสิ่งแวดล้อม</p> <p>C = พื้นที่สวนสาธารณะ/สวนหย่อมซึ่งเขตดำเนินการแล้วเสร็จในปีที่ตรวจประเมิน</p>	

ตารางที่ 2 แสดงแนวทางการดำเนินการของแผนปฏิบัติการประจำปี พ.ศ. 2558

ข. ภารกิจเชิงยุทธศาสตร์ของสำนักงานเขตมีนบุรีที่สนับสนุนแผนปฏิบัติการกรุงเทพมหานครประจำปี พ.ศ.2558 (ตอบสนองแผนพัฒนากรุงเทพมหานครระยะ 20 ปี)

ประเด็นยุทธศาสตร์ที่ 1 มหานครปลอดภัย

ประเด็นยุทธศาสตร์ย่อยที่ 1.1 ปลอดภัย

ประเด็นยุทธศาสตร์	กลยุทธ์	ตัวชี้วัด	ข้อมูลฐาน/ผลงานที่ผ่านมา	นิยามและวิธีการคำนวณ	โครงการ/ผู้รับผิดชอบ
1.1ปลอดภัย	1.1.2.1 เพิ่มประสิทธิภาพการคัดแยกมูลฝอยที่แหล่งกำเนิดตามหลักการ 3Rs	1. – ร้อยละของปริมาณมูลฝอยที่คัดแยกที่แหล่งกำเนิดและนำไปใช้ประโยชน์เพิ่มขึ้นเมื่อเทียบกับปี 2556 (ปี 2556 มีปริมาณมูลฝอยที่คัดแยกที่แหล่งกำเนิด จำนวน 1,346 ตัน)		<b>นิยาม</b> 1.มูลฝอยที่ใช้ประโยชน์ ได้แก่ 1) มูลฝอยอินทรีย์ (Organic waste) หมายถึง สิ่งที่ย่อยสลายง่าย เช่น เศษอาหารเศษ ผัก ผลไม้ วัชพืช ใบไม้ กิ่งไม้ กากไขมัน ฯลฯ และ 2) วัสดุรีไซเคิล (Recyclable waste) หมายถึง สิ่งที่มีประโยชน์นำไปแปรรูปกลับมาใช้ใหม่ เช่น กระดาษ พลาสติก แก้ว โลหะ กล่องเครื่องดื่มแบบ UHT กระป๋อง และแผ่นซีดี ฯลฯ 2. แหล่งกำเนิด หมายถึง ที่พักอาศัย บ้านเรือน สถานศึกษา อาคาร สถานประกอบการ ห้างสรรพสินค้า โรงแรม ฯลฯ 3.นำกลับไปใช้ประโยชน์ หมายถึง การนำกลับไปใช้ประโยชน์ตามคุณสมบัติของมูลฝอย เช่น ทำปุ๋ยหมัก หรือนำไปแปรรูปกลับมาใช้ใหม่ ฯลฯ <b>เป้าหมาย</b> ร้อยละ 15 <b>วิธีการคำนวณ</b> ปริมาณมูลฝอยที่คัดแยกที่แหล่งกำเนิดปี 2558 = ปริมาณมูลฝอยที่คัดแยกที่แหล่งกำเนิดปี 2556 × 100 ปริมาณมูลฝอยที่คัดแยกที่แหล่งกำเนิดปี2556(1,346ตัน) ปี 2558 เพิ่มขึ้นร้อยละ 15 ของปี 2556 (1,346 ตัน) คือ 1,549 ตัน ปี 2559 เพิ่มขึ้นร้อยละ 16 คือ 1,561.36 ตัน (เพิ่มขึ้น 215.36 ตันจากปี 2556) ปี 2560 เพิ่มขึ้นร้อยละ 20 คือ 1,615.20 ตัน (เพิ่มขึ้น 269.20 ตันจากปี 2556)	1.โครงการรณรงค์คัดแยกมูลฝอยอันตรายจากอาคารบ้านพักอาศัยใน เขตมีนบุรี 2.โครงการคัดแยกกิ่งไม้ใบไม้ไปใช้ประโยชน์ในพื้นที่หรือส่งโรงงานหมักปุ๋ย 3.โครงการส่งเสริมการแปรรูปขยะเศษอาหารเพื่อนำมาใช้ประโยชน์ 4.โครงการนัดเวลาที่ทิ้งเวลาเก็บขยะขึ้นใหญ่ 5.โครงการจัดการมูลฝอยโดยชุมชน(CBM) 6.โครงการลดปริมาณมูลฝอยโดยการแยกประเภท 7.โครงการคัดแยกเศษอาหารไปให้เกษตรกรเลี้ยงสัตว์ 8.โครงการจัดเก็บกากไขมันจากสถานประกอบการ

ประเด็น ยุทธศาสตร์	กลยุทธ์	ตัวชี้วัด	ข้อมูลฐาน/ผลงาน ที่ผ่านมา	นิยามและวิธีการคำนวณ	โครงการ/ ผู้รับผิดชอบ
		<p>- ร้อยละของปริมาณ มูลฝอยที่จัดเก็บได้ลดลง เมื่อเทียบกับปี 2556 (ปี 2556 ปริมาณมูลฝอย ที่จัดเก็บได้เฉลี่ย 9,900 ตัน/วัน)</p>	-	<p><b>นิยาม</b> ปริมาณมูลฝอยที่จัดเก็บได้ลดลง หมายถึง ปริมาณมูลฝอยที่ จัดเก็บได้เฉลี่ยต่อวันลดลงตามเป้าหมายที่กำหนด</p> <p><b>เป้าหมาย</b> ร้อยละ 3</p> <p><b>วิธีการคำนวณ</b></p> <p>ปริมาณมูลฝอยที่จัดเก็บได้ปี 2558 =</p> $\frac{\text{ปริมาณมูลฝอยเฉลี่ยที่จัดเก็บได้ปี 2558} \times 100}{\text{ปริมาณมูลฝอยเฉลี่ยที่จัดเก็บได้ปี 2556 (9,900 ตัน/วัน)}}$ <p>- ปี 2558 ลดลงร้อยละ 3 คือ 9,503 ตัน/วัน (ลดลง 297 ตัน/วัน)</p> <p>- ปี 2559 ลดลงร้อยละ 4 คือ 9,504 ตัน/วัน (ลดลง 396 ตัน/วัน)</p> <p>- ปี 2560 ลดลงร้อยละ 5 คือ 9,504 ตัน/วัน (ลดลง 495 ตัน/วัน)</p>	<p>9.โครงการ อาสาสมัครซักราก มูลฝอยในชุมชน 10.โครงการรณรงค์ ส่งเสริมการลดและ แยกขยะมูลฝอย</p>

ประเด็นยุทธศาสตร์	กลยุทธ์	ตัวชี้วัด	ข้อมูลฐาน/ผลงานที่ผ่านมา	นิยามและวิธีการคำนวณ	โครงการ/ผู้รับผิดชอบ
1.1ปลอดภัย	*ควบคุมความเป็นระเบียบเรียบร้อย	2. - การจัดให้มีจุดกวดขันทั้งสิ่งใด ๆ ในพื้นที่สาธารณะ  - การจัดให้มีกิจกรรมรณรงค์ประชาสัมพันธ์ในพื้นที่เขต  - ประชาชนมีความพึงพอใจในระดับมากต่อการมีจุดกวดขันทั้งจับ -ปรับในพื้นที่สาธารณะ	- 1 จุด  - เดือนละ 1 ครั้ง  - ร้อยละ 87	1.จุดกวดขันทั้งจับ-ปรับ หมายถึง สถานที่ที่สำนักงานเขตกำหนดให้เป็นจุดทั้งจับ - ปรับ ซึ่งต้องมีเจ้าหน้าที่เทศกิจประจำอยู่ที่จุดพร้อมอุปกรณ์ประชาสัมพันธ์(ตามหนังสือที่ กท 1403/3091 ลงวันที่ 2 ตุลาคม 2552 เรื่องมาตรการทั้งจับ-ปรับ) <u>เป้าหมาย</u> อย่างน้อย 1 จุด 2.กิจกรรมรณรงค์ หมายถึง การรณรงค์ ประชาสัมพันธ์เพื่อไม่ให้เกิดการทิ้งสิ่งปฏิกูล มูลฝอย น้ำโสโครก หรือสิ่งอื่นใด ลงบนถนนทางน้ำหรือที่สาธารณะ โดยการแจกแผ่นพับ/ใบปลิว หรือใช้รถสายตรวจประชาสัมพันธ์หรือวิธีอื่นใดให้ประชาชนและผู้สัญจรทราบ <u>เป้าหมาย</u> เดือนละ 1 ครั้ง 3.ประชาชนหมายถึง ผู้ที่อาศัยหรือสัญจรบริเวณ จุดกวดขันทั้งจับ-ปรับ 4.ความพึงพอใจ หมายถึง ความพึงพอใจหรือ ความรู้สึกเชิงบวกที่ประชาชนมีในระดับมากต่อการ มีจุดกวดขันทั้งจับ-ปรับ <u>เป้าหมาย</u> ร้อยละ 80	โครงการจับปรับผู้ทิ้งขยะในที่สาธารณะ ผู้รับผิดชอบฝ่ายเทศกิจ

ประเด็นยุทธศาสตร์	กลยุทธ์	ตัวชี้วัด	ข้อมูลฐาน/ ผลงานที่ผ่านมา	นิยามและวิธีการคำนวณ	โครงการ/ผู้รับผิดชอบ
1.2 ปลอดภัยในชีวิตและทรัพย์สิน	1.2.1.2 เพิ่มความปลอดภัยในพื้นที่สาธารณะและลดจุดเสี่ยงอาชญากรรม	<p>3. - การสำรวจพื้นที่เสี่ยงภัยหรือพื้นที่เสี่ยงอันตรายและจัดทำแผนติดตั้ง/ซ่อมแซมไฟฟ้าแสงสว่างเพื่อแก้ไขปัญหาในพื้นที่เสี่ยงฯ</p> <p>- ร้อยละของความสำเร็จในการติดตั้ง/ซ่อมแซมไฟฟ้าแสงสว่างในพื้นที่เสี่ยงภัยหรือเสี่ยงอันตรายตามแผนที่กำหนด</p>	<p>- มีแผนการติดตั้งไฟฟ้า</p> <p>- ร้อยละ 218.71</p>	<p><u>คำนิยาม</u></p> <p>- พื้นที่เสี่ยงภัยหรือเสี่ยงอันตรายหมายถึง ถนน ตรอก ซอย หรือพื้นที่/อาคารกรัง ว่างเปล่า ที่เสี่ยงหรือล่อแหลมต่อการเกิดอาชญากรรมการกระทำผิดกฎหมาย หรือเหตุการณ์/การกระทำใดๆ ที่เป็นอันตรายต่อชีวิต และทรัพย์สินของประชาชน ทั้งนี้ สำนักงานเขตจะต้องสำรวจพื้นที่เสี่ยงภัยในพื้นที่รับผิดชอบ ระบุสภาพปัญหาและจัดทำแผนดำเนินการติดตั้งหรือซ่อมแซมไฟฟ้าแสงสว่าง</p> <p><u>เป้าหมาย</u> แผนการติดตั้ง/ซ่อมแซมไฟฟ้าแสงสว่างในพื้นที่เสี่ยงภัยหรือเสี่ยงอันตรายที่มีข้อมูลครบถ้วนและจัดส่งภายในเวลาที่กำหนด</p> <p>- ความสำเร็จในการติดตั้ง/ซ่อมแซมไฟฟ้าแสงสว่างในพื้นที่เสี่ยงภัยหรือเสี่ยงอันตรายตามแผนที่กำหนด หมายถึง ความสำเร็จในการติดตั้ง/ซ่อมแซมไฟฟ้าแสงสว่าง หรือที่ได้แจ้งให้หน่วยงานที่เกี่ยวข้องดำเนินการฯ ในพื้นที่เสี่ยงภัยหรือเสี่ยงอันตรายตามแผนที่กำหนด</p> <p><u>เป้าหมาย</u> ร้อยละ 80</p>	โครงการเพิ่มแสงสว่างตามถนน ตรอก ซอย และจุดเสี่ยงภัย ฝ่ายโยธา รับผิดชอบ

\* กลยุทธ์หลักตามแผนพัฒนากรุงเทพมหานคร ระยะ ๑๒ ปี (พ.ศ.๒๕๕๖ – ๒๕๕๙)

ประเด็นยุทธศาสตร์	กลยุทธ์	ตัวชี้วัด	ข้อมูลฐาน/ ผลงานที่ผ่านมา	นิยามและวิธีการคำนวณ	โครงการ/ผู้รับผิดชอบ
				<p><u>วิธีคำนวณ</u> ความสำเร็จในการติดตั้ง/ซ่อมแซมไฟฟ้าแสงสว่างฯ เท่ากับจำนวนดวงไฟที่มีการติดตั้ง/ซ่อมแซมหรือที่ได้แจ้งให้หน่วยงานที่เกี่ยวข้องดำเนินการฯ ในพื้นที่เสี่ยงภัยหรือเสี่ยงอันตรายตามแผนที่กำหนดคุณด้วย 100 หารด้วยจำนวนดวงไฟทั้งหมดที่อยู่ในแผนที่ต้องดำเนินการติดตั้ง/ซ่อมแซมในพื้นที่เสี่ยงภัยฯ</p> <p><u>จำนวนดวงไฟที่มีการติดตั้ง/ซ่อมแซม/แจ้งหน่วยงานดำเนินการ</u> × 100 จำนวนดวงไฟทั้งหมดที่อยู่ในแผนที่ต้องดำเนินการฯ</p> <p><u>เกณฑ์การให้คะแนน</u> ประเมินจาก 3 องค์ประกอบได้แก่</p> <ol style="list-style-type: none"> <li>1. สํารวจและจัดทำแผนชัดเจน(ระบุสถานที่/สภาพปัญหา/จำนวนดวงไฟ) ตามแบบรายงาน 3 คะแนน</li> <li>2. รายงานครบถ้วนสมบูรณ์ พร้อมปัญหา/อุปสรรค (ถ้ามี) ไม่เกินวันที่ 7 ของเดือน 2 คะแนน</li> <li>3. ผลการดำเนินงานที่ชัดเจน (จำนวนดวงไฟที่ติดตั้ง/ซ่อมแซมได้หรือแจ้งหน่วยงานที่เกี่ยวข้องดำเนินการ สามารถระบุร้อยละของความสำเร็จ)</li> </ol> <p>5 คะแนน</p> <p>ทั้งนี้ แบบรายงานที่ใช้มี 2 แบบ คือ แบบรายงานการติดตั้งและแบบรายงานการซ่อมแซม ให้เริ่มรายงาน ตั้งแต่เดือนตุลาคม 2555 ถึงกันยายน 2556 การรายงานต้องครบถ้วน สมบูรณ์ สม่่าเสมอทุกเดือน (สำนักงานเขตที่ดำเนินการไปก่อนแล้วสามารถรายงานย้อนหลังได้ตามเดือนที่ระบุในแบบรายงาน แต่ต้องไม่นำผลงานของปีที่แล้วมารายงาน)</p>	

ประเด็นยุทธศาสตร์ที่ 1

มหานครปลอดภัย

ประเด็นยุทธศาสตร์ย่อยที่ 1.2

ปลอดภัยจากอาชญากรรมและยาเสพติด

เป้าประสงค์ 1.2.1

ประชาชนมีความปลอดภัยในชีวิตและทรัพย์สิน ปราศจากยาเสพติด และการก่อการร้าย

ประเด็นยุทธศาสตร์	กลยุทธ์	ตัวชี้วัด	ข้อมูลฐาน/ ผลงานที่ผ่านมา	นิยามและวิธีการคำนวณ	โครงการ/ผู้รับผิดชอบ
1.2 ปลอดภัยจากอาชญากรรมและยาเสพติด	1.2.1.2 เพิ่มความปลอดภัยในพื้นที่สาธารณะและลดจุดเสี่ยง อาชญากรรม	4. - จำนวนครั้งของการตรวจพื้นที่เสี่ยงภัยต่อการเกิดอาชญากรรม  - ประชาชนมีความพึงพอใจในระดับมากต่อการตรวจพื้นที่เสี่ยงต่อการเกิดอาชญากรรม	- 3 ครั้ง/วัน/จุด  - ร้อยละ 88	1. พื้นที่เสี่ยง หมายถึง สะพานลอยคนเดินข้ามป้ายรถโดยสารประจำทาง สวนหย่อมสาธารณะตึกร้างบ้านร้างที่รกร้าง ใต้สะพาน หรือบริเวณอื่นใดที่สุ่มเสี่ยงต่อการเกิดอาชญากรรมและสำนักงานเขตกำหนดให้เป็นจุดที่ต้องจัดเจ้าหน้าที่เทศกิจออกตรวจ <u>เป้าหมาย</u> อย่างน้อย 2 ครั้ง/วัน/จุด 2. ประชาชน หมายถึง ผู้ที่อาศัยหรือสัญจรในบริเวณพื้นที่เสี่ยง 3. ความพึงพอใจ หมายถึง ความพึงพอใจหรือความรู้สึกเชิงบวกที่ประชาชนมีในระดับมากต่อการปฏิบัติงานตรวจพื้นที่เสี่ยงการเกิดอาชญากรรมของเจ้าหน้าที่เทศกิจ <u>เป้าหมาย</u> ร้อยละ 80	โครงการรักษาความสงบเรียบร้อยและความปลอดภัยในชีวิตและทรัพย์สินของประชาชน เขตมีนบุรี ผู้รับผิดชอบ ฝ่ายเทศกิจ



ประเด็นยุทธศาสตร์ที่ 1           มหานครปลอดภัย  
 ประเด็นยุทธศาสตร์ย่อยที่ 1.4   ปลอดภัยพิบัติ

ประเด็นยุทธศาสตร์	กลยุทธ์	ตัวชี้วัด	ข้อมูลฐาน/ผลงาน ที่ผ่านมา	นิยามและวิธีการคำนวณ	โครงการ/ผู้รับผิดชอบ
1.4 ปลอดภัยพิบัติ	*สนับสนุนทรัพยากรใน การจัดการด้านความ ปลอดภัย	5. การชักซ้อมการ ปฏิบัติการตามแผน ป้องกันและบรรเทาภัย ด้านสาธารณภัยและ ด้านความมั่นคง	4 ครั้งต่อปี	<b>นิยาม</b> การชักซ้อมตามแผนฯ หมายถึง 1. ดำเนินการชักซ้อมการปฏิบัติการตามแผนฯ ภายในสำนักงานเขตเองอย่างน้อย 1 ครั้ง (ภายในปีงบประมาณ) 2. ดำเนินการชักซ้อมการปฏิบัติการตามแผน ฯ ร่วมกับหน่วยงานอื่นๆ ทั้งภาครัฐและภาคเอกชน ในพื้นที่อย่างน้อย 1 ครั้ง (ภายในปีงบประมาณ) โดยมีเจ้าหน้าที่ของสำนักงานเขตเข้าร่วมด้วย <b>เป้าหมาย</b> อย่างน้อย 2 ครั้งต่อปี	1.แผนการชักซ้อมป้องกันและ บรรเทาสาธารณภัย 2.โครงการสฝึกอบรมอาสาสมัคร ป้องกันภัยฝ่ายพลเรือน (หลักสูตรทบทวน) 3.ค่าใช้จ่ายในการสนับสนุนการ ดำเนินงานของศูนย์อาสาสมัคร ป้องกันภัยฝ่ายพลเรือน ผู้รับผิดชอบ ฝ่ายปกครอง

\* กลยุทธ์หลักตามแผนพัฒนากรุงเทพมหานคร ระยะ ๑๒ ปี (พ.ศ.๒๕๕๖ – ๒๕๕๙)

ประเด็นยุทธศาสตร์ที่ 1

มหานครปลอดภัย

ประเด็นยุทธศาสตร์ย่อยที่ 1.5

สิ่งก่อสร้างปลอดภัย

ประเด็นยุทธศาสตร์	กลยุทธ์	ตัวชี้วัด	ข้อมูลฐาน/ผลงาน ที่ผ่านมา	นิยามและวิธีการคำนวณ	โครงการ/ผู้รับผิดชอบ
1.5 สิ่งก่อสร้าง ปลอดภัย	* ส่งเสริมการมีส่วนร่วม ของประชาชนในการ ป้องกันและบรรเทา สาธารณภัย	6. ร้อยละ 80 ของอาคาร เสี่ยงภัยมีระบบและ อุปกรณ์ป้องกันอัคคีภัย เป็นไปตามที่กฎหมาย กำหนด	ร้อยละ 100	<p><b>นิยาม</b></p> <p>- อาคารสาธารณะ หมายถึง อาคารที่ใช้ประโยชน์ใน การชุมนุมได้โดยทั่วไป เช่น โรงแรม หอประชุม โรงแรม หอสมุด โรงพยาบาล สถานศึกษา สนามกีฬา ห้างสรรพสินค้า สถานบริการ ท่าอากาศยาน อุโมงค์ สะพาน อาคารจอดรถ สถานีจอดรถ ท่าจอดเรือ โป๊ะ จอดเรือ สุสาน ฌาปนสถาน ศาสนสถาน เป็นต้น ซึ่งเป็นอาคารที่เสี่ยงภัยได้รับการตรวจสอบระบบและ อุปกรณ์ป้องกันและบรรเทาสาธารณภัยตามที่กฎหมาย กำหนดจาก สำนักป้องกันและบรรเทาสาธารณภัยและ สำนักงานเขต โดยแบ่งเป็น 2 ประเภท คือ อาคารที่ สร้างก่อนกฎกระทรวง (พ.ศ. 2535) และ อาคารที่ สร้างภายหลังกฎกระทรวง (พ.ศ.2535)</p> <p><b>วิธีการคำนวณ</b></p> <p>จำนวนอาคารเสี่ยงภัยที่ตรวจสอบมีระบบการป้องกัน อัคคีภัยเป็นไป ตามกฎหมายคุณ 100 หารด้วยจำนวน อาคารเสี่ยงภัยที่ออกตรวจสอบทั้งหมด</p> <p><b>เป้าหมาย</b> ร้อยละ 80</p>	โครงการตรวจสอบ อาคารเสี่ยงภัย ผู้รับผิดชอบ ฝ่ายโยธา

\* กลยุทธ์หลักตามแผนพัฒนากรุงเทพมหานคร ระยะ ๑๒ ปี (พ.ศ.๒๕๕๖ – ๒๕๕๙)

ประเด็นยุทธศาสตร์ที่ 1

มหานครปลอดภัย

ประเด็นยุทธศาสตร์ย่อยที่ 1.5

สิ่งก่อสร้างปลอดภัย

เป้าประสงค์ 1.5.2

ลดจำนวนอุบัติเหตุอันเกิดจากสิ่งก่อสร้างประเภทโครงสร้างพื้นฐาน

ประเด็นยุทธศาสตร์	กลยุทธ์	ตัวชี้วัด	ข้อมูลฐาน/ผลงานที่ ผ่านมา	ค่านิยมและวิธีคำนวณ	โครงการ/ผู้รับผิดชอบ
1.5 สิ่งก่อสร้างปลอดภัย	1.5.2.2 สนับสนุนให้ หน่วยงานที่เกี่ยวข้อง ดำเนินการพัฒนา แผนการตรวจสอบ/ ปรับปรุงโครงสร้าง พื้นฐานและดำเนินการ ซ่อมแซมตามแผนที่ กำหนด	7. จำนวนครั้งของการ รายงานผลการ ดำเนินงานก่อสร้าง/ ปรับปรุงถนน ตรอก ซอยในพื้นที่รับผิดชอบ	- 12 ครั้ง (เดือนละ 1 ครั้ง)	<u>ค่านิยม</u> - ถนน ตรอก ซอย ที่มีการก่อสร้าง/ปรับปรุงในพื้นที่ รับผิดชอบภายในปีงบประมาณนั้น ๆ โดยหน่วยงานต้อง จัดทำแผนงานและรายงานความคืบหน้าของโครงการ ก่อสร้าง/ปรับปรุง ถนน ตรอก ซอย แต่ละโครงการ ส่งให้ สำนักการโยธาตามแบบฟอร์มที่กำหนด พร้อมทั้งจัดทำ ข้อมูลบัญชีแสดงพื้นที่และความยาวถนน ตรอก ซอย ของแต่ละพื้นที่เขตให้มีความถูกต้องเป็นปัจจุบัน <u>เป้าหมาย</u> 1. รายงานแผน 1 ครั้ง (ไตรมาสที่ 1) 2. รายงานผล 4 ครั้ง (ทุกไตรมาส) ไตรมาสที่ 1 ภายในเดือนธันวาคม 2557 ไตรมาสที่ 2 ภายในเดือนมกราคม 2558 ไตรมาสที่ 3 ภายในเดือนมิถุนายน 2558 ไตรมาสที่ 4 ภายในเดือนกันยายน 2558 3. จัดทำบัญชีถนน 1 ครั้ง (ไตรมาสที่ 4)	โครงการก่อสร้าง/ ปรับปรุงถนน ตรอก ซอย ในพื้นที่มีนบุรี ผู้รับผิดชอบ ฝ่ายโยธา

ประเด็นยุทธศาสตร์ที่ 1                    มหานครปลอดภัย  
 ประเด็นยุทธศาสตร์ย่อยที่ 1.6        ปลอดภัยคนเมืองอาหารปลอดภัย  
 เป้าประสงค์ 1.6.2                    อัตราป่วยตายด้วยโรคติดต่อสำคัญในเขตเมืองไม่เกินมาตรฐานของประเทศ

ประเด็นยุทธศาสตร์	กลยุทธ์	ตัวชี้วัด	ข้อมูลฐาน/ผลงานที่ผ่านมา	คำนิยามและวิธีคำนวณ	โครงการ/ผู้รับผิดชอบ
1.6 ปลอดภัยคนเมืองอาหารปลอดภัย	1.6.2.1 ส่งเสริมการมีส่วนร่วมในการเฝ้าระวังและป้องกันโรคติดต่อที่สำคัญในเขตเมืองในเครือข่ายภาครัฐ เอกชนและประชาชน	8.ร้อยละของชุมชนที่มีกิจกรรมการป้องกันโรคไข้เลือดออกครบ 4 กิจกรรม	ร้อยละ 100	<p><b>นิยาม</b></p> <p>- กิจกรรมป้องกันควบคุมโรคไข้เลือดออก ได้แก่</p> <ol style="list-style-type: none"> <li>1.มีการสำรวจและทำลายแหล่งเพาะพันธุ์ยุงลายเป็นประจำทุกเดือน</li> <li>2.มีการเผยแพร่ประชาสัมพันธ์ในชุมชน เช่น การจัดนิทรรศการเผยแพร่ผ่านหอกระจายข่าว เอกสาร เวทีชาวบ้าน การประชุมในชุมชน การรณรงค์ประชาสัมพันธ์โดยเน้นการมีส่วนร่วมของชุมชน</li> <li>3.มีการปรับสภาพสุขาภิบาลสิ่งแวดล้อมไม่ให้เป็นแหล่งแพร่โรค</li> <li>4.ชุมชนที่มีผู้ป่วยได้รับการควบคุมโรคภายใน 24 ชั่วโมง</li> </ol> <p>ภายหลังได้รับการแจ้งข่าว โดยใช้มาตรการเร่งด่วนสำหรับควบคุมการระบาด คือ</p> <p>(1) ประกาศแจ้งเตือนประชาชนให้ทราบว่ามีโรคไข้เลือดออกระบาดในชุมชนนั้น พร้อมทั้งให้สุศึกษาแก่ประชาชนให้รู้จักวิธีการป้องกันตนเองและครอบครัวไม่ให้ยุ่งยากัด</p>	โครงการกรุงเทพฯ เขตปลอดภัย ผู้รับผิดชอบ ฝ่ายสิ่งแวดล้อมฯ

ประเด็นยุทธศาสตร์	กลยุทธ์	ตัวชี้วัด	ข้อมูลฐาน/ผลงาน ที่ผ่านมา	คำนิยามและวิธีคำนวณ	โครงการ/ผู้รับผิดชอบ
				<p>(2) ขอให้ประชาชนให้ความร่วมมือกำจัดแหล่งเพาะพันธุ์ยุงลายที่อาจมีหลงเหลืออยู่ในชุมชนให้หมดไป</p> <p>(3) การกำจัดลูกน้ำยุงลายในบ้านผู้ป่วยและบริเวณรอบบ้านควรดำเนินการอย่างน้อย 100 เมตร</p> <p>(4) ประเมินค่าดัชนีลูกน้ำยุงลายในพื้นที่เกิดโรค โดยมีดัชนีความชุกชุมลูกน้ำ (ค่า HI &lt; 10 )</p> <p>(5) การพ่นสารเคมีกำจัดยุงตัวเต็มวัย ให้ครอบคลุมพื้นที่รอบบ้านผู้ป่วยในรัศมีอย่างน้อย 100 เมตร อย่างน้อย 2 ครั้ง โดยแต่ละครั้งห่างกัน 7 วัน หากเกิดมีผู้ป่วยกระจายในชุมชน ควรพ่นทุกหลังคาเรือนในชุมชน หากมีชุมชนที่อยู่ข้างเคียงก็ควรพ่นสารเคมีเพิ่มเติมให้ชุมชนใกล้เคียงด้วย</p> <p>- ชุมชน ได้แก่ ชุมชนที่จัดตั้งขึ้นตามระเบียบของกรุงเทพมหานคร รายเขต</p> <p><b>เป้าหมาย ร้อยละ 80</b></p> <p><u>วิธีการคำนวณ</u></p> <p>จำนวนชุมชนที่มีกิจกรรมการป้องกัน</p> <p><u>โรคไข้เลือดออก ครบ 4 กิจกรรม</u> × 100</p> <p>จำนวนชุมชนทั้งหมดในพื้นที่เขต</p>	

ประเด็นยุทธศาสตร์ที่ 1

มหานครปลอดภัย

ประเด็นยุทธศาสตร์ย่อยที่ 1.6

ปลอดภัยของคนเมืองอาหารปลอดภัย

เป้าประสงค์ 1.6.3

อัตราป่วยตายด้วยโรคไม่ติดต่อสำคัญในเขตเมืองลดลง

ประเด็นยุทธศาสตร์	กลยุทธ์	ตัวชี้วัด	ข้อมูลฐาน/ผลงาน ที่ผ่านมา	คำนิยามและวิธีคำนวณ	โครงการ/ผู้รับผิดชอบ
1.6 ปลอดภัยของคนเมือง อาหารปลอดภัย	1.6.3.1 ส่งเสริมให้คน กรุงเทพฯ มีพฤติกรรม สุขภาพที่ดี เพื่อลด พฤติกรรมหรือสภาวะ เสี่ยงต่อการเกิดโรคไม่ ติดต่อ	9. ร้อยละของโรงเรียน ในพื้นที่กรุงเทพมหานคร ดำเนินมาตรการป้องกัน โรคอ้วนและภาวะทุพโภชนา	ร้อยละ 100	<b>นิยาม</b> มาตรการป้องกันโรคอ้วนและภาวะทุพโภชนาการใน โรงเรียน มีดังนี้ 1. ลด/งด จำหน่ายน้ำอัดลมและให้ผู้ค้าลดน้ำตาลใน เครื่องดื่มที่ขายในโรงเรียนเหลือไม่เกินร้อยละ 5 2. จัดหาน้ำสะอาดให้ดื่มฟรี 3. ลด/งด จำหน่ายขนมกรุบกรอบ 4. จัดกิจกรรมทางกายเพิ่มเติมแก่เด็กอย่างน้อย วันละ 12 นาที 5. จัดสิ่งแวดล้อมให้เหมาะสม 6. จัดอาหารกลางวันที่มีคุณค่าทางโภชนาการโดยมี ผักทุกมื้อและมีผลไม้สัปดาห์ละ 3 วัน 7. ห้ามโฆษณาอาหาร ขนม และเครื่องดื่มที่ไม่มี ประโยชน์ในโรงเรียน ดูแลอาหารรอบโรงเรียนไม่ให้เป็น อันตรายต่อสุขภาพ 8. เฝ้าระวังและประเมินภาวะโภชนาการอย่าง สม่ำเสมอ โดยการชั่งน้ำหนัก วัดส่วนสูง ปีละ 2 ครั้ง	กิจกรรมการป้องกันโรค อ้วนและภาวะทุพโภชนา ผู้รับผิดชอบฝ่ายการศึกษา

ประเด็นยุทธศาสตร์	กลยุทธ์	ตัวชี้วัด	ข้อมูลฐาน/ผลงาน ที่ผ่านมา	คำนิยามและวิธีคำนวณ	โครงการ/ผู้รับผิดชอบ
				<p>9.ประสานความร่วมมือกับผู้ปกครอง ชุมชน องค์กรปกครองส่วนท้องถิ่น ผู้ประกอบการและเด็ก สุขภาพตามเกณฑ์ที่กำหนด คือนักเรียนมีน้ำหนัก และส่วนสูงตามเกณฑ์สมส่วน(Median) ที่ไม่อ้วน/ท้วม/เริ่มอ้วน/ ค่อนข้างผอม/ผอม** ตามเกณฑ์อ้างอิงการเจริญเติบโตของกรมอนามัย กระทรวงสาธารณสุข พ.ศ. 2543 ตามคู่มือมาตรการและแนวทางการ ดำเนินงานป้องกันโรคอ้วนโรงเรียนในกรุงเทพ-มหานครหมายถึงโรงเรียน ในสังกัดกรุงเทพมหานครจำนวน 435 แห่ง โรงเรียนนอกสังกัด กรุงเทพมหานคร (นาร่อง) ได้แก่ โรงเรียนในสังกัดสำนักงานเขตพื้นที่ การศึกษากรุงเทพ-มหานคร จำนวน 25 แห่งโรงเรียนสังกัดสำนักงาน คณะกรรมการเอกชน จำนวน 20 แห่ง</p> <p><b>ค่าเป้าหมาย</b> ร้อยละ 80 ของโรงเรียนในสังกัดกรุงเทพมหานครและ โรงเรียนนอกสังกัดกรุงเทพมหานคร (นาร่อง) มีการดำเนินมาตรการ ป้องกันโรคอ้วนและภาวะทุพโภชนาการ</p> <p><b>วิธีการคำนวณ</b></p> <ol style="list-style-type: none"> <li>1. จำนวนโรงเรียนในพื้นที่กทม.ที่ดำเนินมาตรการป้องกันโรคอ้วนและ ภาวะทุพโภชนาการ คูณ 100 แล้วหารด้วย 80</li> <li>2. จำนวนเด็กในโรงเรียนพื้นที่กทม.ได้รับการเฝ้าระวังภาวะโภชนาการ สุขภาพตามเกณฑ์ที่กำหนด คูณ 100 หารด้วยจำนวนเด็กในโรงเรียนพื้นที่ กทม.ที่เข้าร่วมการดำเนินมาตรการฯ</li> </ol>	

ประเด็นยุทธศาสตร์ที่ 1                    มหานครปลอดภัย  
 ประเด็นยุทธศาสตร์ย่อยที่ 1.6        ปลอดภัยคนเมืองอาหารปลอดภัย  
 เป้าประสงค์ 1.6.8                    ประชาชนในกรุงเทพฯ มีความเชื่อมั่นในความปลอดภัยของอาหารที่รับประทาน

ประเด็นยุทธศาสตร์	กลยุทธ์	ตัวชี้วัด	ข้อมูลฐาน/ ผลงานที่ผ่านมา	คำนิยามและวิธีคำนวณ	โครงการ/ผู้รับผิดชอบ
1.6 ปลอดภัยคนเมืองอาหารปลอดภัย	1.6.8.2 ส่งเสริมการรับรองมาตรฐานสถานประกอบการอาหาร	10. ร้อยละความสำเร็จในการส่งเสริมให้สถานประกอบการอาหารมีการพัฒนาผ่านเกณฑ์มาตรฐานความปลอดภัยของกรุงเทพมหานครระดับดี	ร้อยละ 62.91	<p><b>นิยาม</b></p> <p>1.สถานประกอบการอาหาร หมายถึง สถานที่จำหน่ายอาหาร แผงลอยจำหน่ายอาหาร ตลาด ซูเปอร์มาร์เก็ต และมินิมาร์ทในพื้นที่ 50 เขต ที่ได้รับใบอนุญาตหรือหนังสือรับรองการแจ้งตามกฎหมายว่าด้วยการสาธารณสุข</p> <p>2.เกณฑ์มาตรฐานความปลอดภัยของกรุงเทพมหานครระดับดี หมายถึง เกณฑ์ที่ใช้ตรวจสอบประเมินสถานประกอบการอาหารเพื่อขอรับป้ายรับรองมาตรฐานความปลอดภัยของกรุงเทพมหานคร ระดับดี ประกอบด้วย 3 องค์ประกอบหลัก ได้แก่ ด้านอาคารสถานที่ ด้านอาหาร และด้านบุคลากรผู้สัมผัสอาหาร ดังนี้</p> <p>(1) สถานประกอบการอาหารผ่านเกณฑ์สุขลักษณะ</p> <p>(2) อาหารและวัตถุดิบผ่านเกณฑ์ด้านความปลอดภัยโดยการใช้ชุดทดสอบเบื้องต้น (Test kit) ตรวจไม่พบสารเคมีอันตราย 4 ชนิด คือ สารบอแรกซ์ สารฟอกขาว กรดซาลิซิลิก สารฟอร์มาลินและโคลิฟอร์มแบคทีเรียไม่พบการปนเปื้อนมากกว่าร้อยละ 90</p> <p>(3) บุคลากรผู้สัมผัสอาหารได้รับการอบรมหรือการเรียนรู้ด้วยตนเอง ด้านการสุขาภิบาลอาหาร ได้รับการอบรมหรือการเรียนรู้ด้วยตนเองด้านการสุขาภิบาลอาหาร ตามหลักสูตรที่กรุงเทพมหานครกำหนด และผ่านการทดสอบความรู้โดยได้รับหนังสือรับรองและบัตรประจำตัวผู้สัมผัสอาหาร</p>	โครงการกรุงเทพฯ เมืองอาหารปลอดภัย ผู้รับผิดชอบ ฝ่ายสิ่งแวดล้อมฯ



ประเด็นยุทธศาสตร์	กลยุทธ์	ตัวชี้วัด	ข้อมูลฐาน/ ผลงานที่ผ่านมา	คำนิยามและวิธีคำนวณ	โครงการ/ผู้รับผิดชอบ
				<p>3. ร้อยละความสำเร็จในการส่งเสริมให้สถานประกอบการอาหารฯ หมายถึง ร้อยละความสำเร็จในการส่งเสริมสนับสนุนให้สถานประกอบการอาหารสามารถพัฒนาเพื่อยกระดับมาตรฐานสถานประกอบการอาหารให้ได้ตามเกณฑ์มาตรฐานอาหารปลอดภัยของกรุงเทพมหานคร ระดับดีโดยสถานประกอบการจำหน่ายอาหารประเภทแผงลอย ได้รับป้ายรับรองฯ ไม่น้อยกว่าร้อยละ 80</p> <p><b>เป้าหมาย</b> ร้อยละ 60</p> <p><b>วิธีการคำนวณ</b></p> <p>1. จำนวนสถานประกอบการอาหารประเภทแผงลอยที่ผ่านเกณฑ์มาตรฐานอาหารปลอดภัยของกรุงเทพมหานคร ระดับดี คูณด้วย 100 หารด้วยจำนวนสถานประกอบการอาหารประเภทแผงลอยทั้งหมดในพื้นที่เขต</p> <p>2. จำนวนสถานประกอบการอาหารที่ผ่านเกณฑ์มาตรฐานอาหารปลอดภัยของกรุงเทพมหานคร ระดับดี คูณด้วย 100 หารด้วยจำนวนสถานประกอบการอาหารทั้งหมดในพื้นที่เขต</p> <p><b>สูตรคำนวณ</b></p> <p>1) สูตรการคำนวณ ข้อ 1</p> <p>จำนวนสถานประกอบการอาหารประเภทแผงลอยที่ผ่านเกณฑ์</p> <p><b>มาตรฐานอาหารปลอดภัยของกรุงเทพมหานครระดับดี</b> x100</p> <p>จำนวนสถานประกอบการอาหารทั้งหมดในพื้นที่เขต</p>	

ประเด็นยุทธศาสตร์ที่ 1

มหานครปลอดภัย

ประเด็นยุทธศาสตร์ย่อยที่ 1.6

ปลอดภัยของคนเมืองอาหารปลอดภัย

เป้าประสงค์ 1.6.7

พัฒนาและส่งเสริมวิถีชีวิตและพฤติกรรมการออกกำลังกายของคนกรุงเทพมหานคร

ประเด็นยุทธศาสตร์	กลยุทธ์	ตัวชี้วัด	ข้อมูลฐาน/ ผลงานที่ผ่านมา	นิยามและวิธีการคำนวณ	โครงการ/ผู้รับผิดชอบ
1.6 ปลอดภัยของคนเมืองอาหารปลอดภัย	1.6.7.2 ปรับปรุงโครงสร้างพื้นฐานของศูนย์กีฬา ศูนย์เยาวชน และลานกีฬา	11. ร้อยละของลานกีฬากรุงเทพมหานครที่ได้รับการรับรองคุณภาพและมาตรฐานตามมาตรฐานกองการกีฬา	ร้อยละ 12	<p><u>คำนิยาม</u></p> <p><u>ลานกีฬากรุงเทพมหานคร</u> หมายถึง สถานที่ที่กรุงเทพมหานครกำหนดให้ใช้เป็นสถานที่เล่นกีฬาและออกกำลังกายของประชาชนและได้ขึ้นทะเบียนเป็นลานกีฬาของกรุงเทพมหานคร</p> <p><u>การรับรองคุณภาพและมาตรฐานตามมาตรฐานกองการกีฬา</u> หมายถึง การผ่านการตรวจประเมินตามเกณฑ์การประเมินของกองการกีฬาที่กำหนด (ตามรายละเอียดที่แนบท้าย) จากคณะกรรมการที่ได้รับการแต่งตั้ง</p> <p><u>วิธีคำนวณ</u></p> <p><u>ระดับสำนักงานเขต</u> จำนวนลานกีฬาของสำนักงานเขตที่ผ่านการตรวจประเมินจากคณะกรรมการ คูณ 100 หารด้วยจำนวนลานกีฬาของแต่ละสำนักงานเขต</p> <p><u>เป้าหมาย</u> ร้อยละ 10</p> <p><u>เกณฑ์การประเมิน</u></p> <p><b>1. ด้านกายภาพ</b></p> <p>1.1 พื้นสนามอยู่ในสภาพพร้อมให้บริการ</p> <ul style="list-style-type: none"><li>- พื้นผิวสนามเป็นคอนกรีต, หญ้า, ดินอัดหรือยางมะตอยต้องเรียบไม่เป็นหลุมขรุขระ และน้ำท่วมขัง</li><li>- มีเส้นสนามสำหรับการเล่นกีฬาแต่ละชนิด</li><li>- การจัดพื้นที่เพื่อเล่นกีฬาต่างๆ เป็นสัดส่วนชัดเจน</li></ul>	1.โครงการส่งเสริมกิจกรรมสโมสรมกีฬา และลานกีฬา 2.ปรับปรุงลานกีฬาสน.มีนบุรี 3.ปรับปรุงลานกีฬาเรือนจำพิเศษมีนบุรี 4.ปรับปรุงลานกีฬาสวนเฉลิมพระเกียรติ ร.9 5.โครงการจัดซื้อตาข่ายล้อมลานกีฬาและอุปกรณ์สนับสนุนลานกีฬา 6.โครงการจัดซื้ออุปกรณ์ออกกำลังกายในร่ม (fitness) ผู้รับผิดชอบฝ่ายพัฒนาชุมชนฯ

ประเด็น ยุทธศาสตร์	กลยุทธ์	ตัวชี้วัด	ข้อมูลฐาน/ผลงานที่ ผ่านมา	นิยามและวิธีการคำนวณ	โครงการ/ผู้รับผิดชอบ
				<p>1.2 มีวัสดุอุปกรณ์สำหรับเล่นกีฬาแต่ละประเภท</p> <ul style="list-style-type: none"> <li>- มีอุปกรณ์กีฬาสำหรับการเล่นกีฬา</li> <li>- มีที่สำหรับเก็บอุปกรณ์กีฬาหลังการใช้งาน</li> <li>- อุปกรณ์กีฬาใช้งานได้ไม่ชำรุด</li> </ul> <p>1.3 มีสภาพแวดล้อมที่ดี สะอาด ร่มรื่น</p> <ul style="list-style-type: none"> <li>- บริเวณลานกีฬา สะอาด ไม่มีเศษขยะหรือ หญ้าขึ้นรก</li> <li>- ไม่มีสิ่งกีดขวาง ซึ่งเป็นอุปสรรคกับการเล่นกีฬา</li> <li>- บริเวณลานกีฬา ร่มรื่น เหมาะแก่การออกกำลังกาย</li> </ul> <p>1.4 มีป้ายประกาศชื่อลานกีฬา ระยะเวลา และกติกาการใช้ ลานอย่างชัดเจน</p> <ul style="list-style-type: none"> <li>- ป้ายชื่อลานกีฬาแข็งแรง มั่นคงถาวร</li> <li>- ระยะเวลา และกติกาการใช้งาน</li> </ul> <p>1.5 บริเวณลานกีฬาแสงสว่างเพียงพอ</p> <p>1.6 มีความปลอดภัยในการใช้บริการ</p> <p><b>2. ด้านการบริหารจัดการ</b></p> <p>2.1 การมีส่วนร่วมของประชาชนในกิจกรรมต่างๆของลานกีฬา</p> <ul style="list-style-type: none"> <li>- ประชาชนมีส่วนร่วมในการจัดกิจกรรมต่างๆ เช่น การจัดการแข่งขัน และการจัดงานในวันสำคัญ</li> </ul> <p>2.2 มีกรรมการรับผิดชอบ และมีการจัดประชุมเป็นประจำ</p> <p>2.3 มีระเบียบการใช้และจัดทำระเบียบสมาชิก</p>	

ประเด็น ยุทธศาสตร์	กลยุทธ์	ตัวชี้วัด	ข้อมูลฐาน/ผลงาน ที่ผ่านมา	คำนิยามและวิธีคำนวณ	โครงการ/ ผู้รับผิดชอบ
				<p>2.4 การประชาสัมพันธ์ข้อมูลข่าวสารและกิจกรรมต่างๆ ของลานกีฬา</p> <ul style="list-style-type: none"> <li>- การประชาสัมพันธ์ให้ประชาชนทราบถึงการจัดกิจกรรมต่างๆ ของลานกีฬา</li> <li>- การประชาสัมพันธ์ให้ประชาชนทราบถึงผลการดำเนินงานที่ผ่านมาของลานกีฬา</li> </ul> <p>2.5 มีการเสนอขอปรับปรุงลานกีฬาเมื่อชำรุด</p> <p><b>3. ด้านการจัดกิจกรรมและผลสัมฤทธิ์</b></p> <p>3.1 มีการจัดกิจกรรมกีฬาเหมาะสมกับความพอใจของประชาชนชน</p> <p>3.2 มีการจัดกิจกรรมพิเศษในวันสำคัญต่างๆ</p> <p>3.3 มีการจัดกิจกรรมการแข่งขันเป็นประจำและต่อเนื่อง</p> <p>3.4 รางวัลที่ได้รับจากการแข่งขันกีฬา/การประกวดกิจกรรมต่างๆ ของลานกีฬา</p> <ul style="list-style-type: none"> <li>- รางวัลจากการเข้าร่วมกิจกรรมของลานกีฬา</li> <li>- รางวัลจากการเข้าร่วมกิจกรรมของหน่วยงานต่างๆ</li> </ul> <p>3.5 การร่วมกิจกรรมในโครงการลานกีฬาของกรุงเทพมหานคร</p> <ul style="list-style-type: none"> <li>- มีการเข้าร่วมกิจกรรมโครงการต่างๆ ของสำนักงานเขต</li> <li>- มีการเข้าร่วมกิจกรรมโครงการต่างๆ ของสำนักวัฒนธรรม กีฬา และการท่องเที่ยว</li> </ul> <ul style="list-style-type: none"> <li>- มีการเข้าร่วมกิจกรรมโครงการต่างๆ ของกรุงเทพมหานคร</li> </ul>	

ประเด็น ยุทธศาสตร์	กลยุทธ์	ตัวชี้วัด	ข้อมูลฐาน/ผลงาน ที่ผ่านมา	คำนิยามและวิธีคำนวณ	โครงการ/ ผู้รับผิดชอบ
				<p><b>4. ด้านความร่วมมือ/สนับสนุนต่าง ๆ ในการพัฒนาลานกีฬา</b></p> <p>4.1 มีการประสานงานกับหน่วยงานอื่นๆ เพื่อพัฒนาลานกีฬาในด้านต่างๆ</p> <ul style="list-style-type: none"> <li>- มีการประสานงานขอความร่วมมือหรือขอความอนุเคราะห์กับหน่วยงานภาครัฐอื่นๆ เพื่อพัฒนาลานกีฬาด้านต่างๆ</li> <li>- มีการประสานงานขอความร่วมมือหรือขอความอนุเคราะห์กับภาคเอกชนเพื่อพัฒนาลานกีฬาด้านต่างๆ</li> </ul> <p>4.2 การมีส่วนร่วมของประชาชนในการปรับปรุงและพัฒนาลานกีฬา</p> <ul style="list-style-type: none"> <li>- ประชาชนเสนอแนวทางการปรับปรุงพัฒนาลานกีฬา ทางด้านกิจกรรมและกายภาพ</li> <li>- ประชาชนร่วมแรงร่วมใจกันปรับปรุงพัฒนาลานกีฬาทางด้านกายภาพ</li> </ul> <p>4.3 มีการปรับปรุงและพัฒนาลานกีฬา ตามความคิดเห็นและความต้องการของสมาชิกผู้ใช้บริการและคนในชุมชน</p> <p>4.4 มีการประสานงานกับหน่วยงานอื่นเพื่อจัดกิจกรรมในลานกีฬา</p> <ul style="list-style-type: none"> <li>- มีการประสานกับหน่วยงานภาครัฐอื่นๆ เพื่อจัดกิจกรรมในลานกีฬา</li> <li>- มีการประสานกับหน่วยงานภาคเอกชน เพื่อจัดกิจกรรมในลานกีฬา</li> </ul> <p>4.5 มีการดำเนินการด้านลานกีฬาตามบันทึกที่สำนักวัฒนธรรม กีฬา และการท่องเที่ยว ประสานขอความร่วมมือ</p>	

ประเด็นยุทธศาสตร์ 2

มหานครสีเขียว สะดวกสบาย

ประเด็นยุทธศาสตร์ย่อย 2.2

มีพื้นที่สาธารณะ พื้นที่สีเขียวกระจายทั่วทุกพื้นที่

เป้าประสงค์ 2.2.1

ปริมาณพื้นที่สีเขียวเพื่อรักษาสภาพแวดล้อมที่ดีของเมืองกรุงเทพมหานครเพิ่มขึ้นและประชาชนสามารถเข้าถึงพื้นที่สีเขียวในรูปแบบสวนสาธารณะหลักได้ในระยะทางไม่เกิน 5 กม.

ประเด็นยุทธศาสตร์	กลยุทธ์	ตัวชี้วัด	ข้อมูลฐาน/ผลงานที่ผ่านมา	คำนิยามและวิธีคำนวณ	โครงการ/ผู้รับผิดชอบ
2.2 มีพื้นที่สาธารณะ พื้นที่สีเขียวกระจายทั่วทุกพื้นที่	2.2.1.1 คัดกรองและอนุรักษ์พื้นที่สีเขียวเพื่อสภาพแวดล้อมที่ดีของเมือง	12.- จำนวนพื้นที่สีเขียวเพื่อสภาพแวดล้อมที่ดีของกทม. <u>แห่งใหม่</u> ซึ่งหน่วยงานสำรวจและนำเข้า “ฐานข้อมูลและระบบติดตามประเมินผลการเพิ่มพื้นที่สีเขียวของกรุงเทพมหานคร”  (กรณีเขตยังสำรวจพื้นที่ 9 ประเภทไม่ครบทุกพื้นที่)	16 แห่ง/ปี	<u>วิธีการคำนวณ</u> นับจำนวนพื้นที่แห่งใหม่ซึ่งสำนักงานเขตสำรวจพบและนำเข้าสู่ “ฐานข้อมูลและระบบติดตามประเมินผล การเพิ่มพื้นที่สีเขียวของกรุงเทพมหานคร ”	โครงการเพิ่มพื้นที่สีเขียวเพื่อสภาพแวดล้อมของเมืองที่ดีของกรุงเทพมหานคร ผู้รับผิดชอบ ฝ่ายรักษาความสะอาดฯ

ประเด็นยุทธศาสตร์	กลยุทธ์	ตัวชี้วัด	ข้อมูลฐาน/ผลงานที่ผ่านมา	คำนิยามและวิธีคำนวณ	โครงการ/ผู้รับผิดชอบ
2.2 มีพื้นที่สาธารณะพื้นที่สีเขียวกระจายทั่วทุกพื้นที่	2.2.1.2 เพิ่มปริมาณและประสิทธิภาพของพื้นที่สีเขียวเพื่อรักษาสภาพแวดล้อมที่ดีและเพิ่มคุณภาพชีวิตที่ดีขึ้นของชาวกรุงเทพฯ	13.พื้นที่สีเขียวที่เพิ่มขึ้น (สวนสาธารณะ/สวนหย่อม)  (ตัวชี้วัดบูรณาการสำนักงานเขต)	ร้อยละ 104	<p><b>นิยาม</b> 1.พื้นที่สีเขียว หมายถึงพื้นที่ใด ๆ ในแต่ละพื้นที่เขตที่ไม่เคยถูกพัฒนาเป็นสวนหย่อม/สวนสาธารณะ(ตามนิยาม 7 ประเภท ของสำนักงานสวนสาธารณะ สสส.) มาก่อน ทั้งนี้อาจเป็นพื้นที่ว่างเปล่า/เกาะกลางถนน/ มทาง/ริมคลอง/ใต้ทางด่วน/แนวกำแพงอย่างต่อเนื่อง/ผนังตึก/รั้ว/<u>สวนบนอาคารสูง ดาดฟ้าอาคาร (Green Roof)</u> ฯลฯ) ซึ่ง สนข./สสส. สสส.พัฒนาเป็นสวนสาธารณะ/สวนหย่อม</p> <p>2.การพัฒนาพื้นที่ให้เป็นสวนสาธารณะ/สวนหย่อมต้องพัฒนาให้มีพันธุ์ไม้คลุมขนาดตั้งแต่ มากกว่าหรือเท่ากับ 2 ตร.ม. ขึ้นไป โดยเน้นการปลูกไม้ถาวรอาจดำเนินการดังต่อไปนี้</p> <ol style="list-style-type: none"> <li>2.1 ปลูกพันธุ์ไม้ยืนต้น ไม้พุ่ม</li> <li>2.2 จัดทำเป็นพื้นที่สวนสาธารณะ/สวนหย่อม</li> <li>2.3 จัดทำสวนหย่อมในลักษณะสวนบนอาคารสูง (GreenRoof)(นโยบายพว.กทม.)</li> <li>2.4 จัดทำเป็นสวนตามแนวพื้นดินหรือพื้นที่สีเขียวขึ้นตามแนวตั้ง <b>จัดทำเป็นสวนแนวตั้ง(แบบถาวร)</b> เช่นปลูกตามแนวกำแพง/รั้ว/ผนังอาคาร/ตามสิ่งก่อสร้างอาคารสะพานลอด ฯลฯ</li> <li>2.5 จัดทำเป็นสวนป่า หมายถึง การปลูกต้นไม้ในลักษณะเป็นพื้นที่ โดยมีทั้งไม้ระดับสูง กลาง ระยะปลูกระหว่างต้นเท่ากับ 4X4 เมตร ให้คิดเฉลี่ย 100 ต้นเป็นพื้นที่ 1 ไร่</li> <li>2.6 การปลูกไม้ยืนต้นในลักษณะเนื่องเป็นแนวยาว เช่นปลูกตามริมถนน ริมคลองริมทางเท้า เป็นต้นคิดพื้นที่โดยนำความกว้างของทรงพุ่มคูณความยาวของระยะทาง ที่ปลูก</li> </ol>	<p>1.โครงการบำรุงรักษาปรับปรุงและเพิ่มพื้นที่สีเขียว</p> <p>๒.กิจกรรมเพิ่มพื้นที่สีเขียว</p> <p>ผู้รับผิดชอบ ฝ่ายรักษาความสะอาดฯ</p>

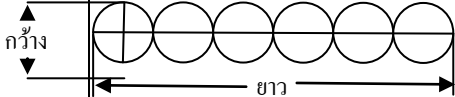
ประเด็น ยุทธศาสตร์	กลยุทธ์	ตัวชี้วัด	ข้อมูลฐาน/ผลงาน ที่ผ่านมา	คำนิยามและวิธีคำนวณ	โครงการ/ ผู้รับผิดชอบ
				 <p>3. การเพิ่มพื้นที่สีเขียวสามารถดำเนินการได้หลายลักษณะกล่าวคือ</p> <p>3.1 สำนักงานเขตเองดำเนินการในรูปแบบที่ใช้และไม่ใช้งบประมาณ</p> <p>3.2 สนับสนุนหน่วยราชการอื่นๆ/บริษัท ห้างร้าน เอกชน หรือประชาชน ฯลฯ ให้เป็นผู้ดำเนินการ ในพื้นที่ของตนเอง</p> <p>3.3 รวบรวมพื้นที่ซึ่งหน่วยงานอื่น บริษัท ห้างร้าน เอกชน วัด หมู่บ้านจัดสรร ฯลฯ ได้มีการดำเนินการจัดทำเป็นพื้นที่สวนตามนิยามของสวนสาธารณะ 7 ประเภทไว้แล้ว</p> <p>4. สำนักงานเขตจัดทำทะเบียนพื้นที่สวนฯ แบ่งเป็น 3 ประเภท คือ</p> <p>4.1 สวนซึ่งสำนักงานเขตดำเนินการเอง</p> <p>4.2 สวนซึ่งดำเนินการโดยหน่วยงานอื่น</p> <p>4.3 อื่น ๆ เช่น หมู่บ้านจัดสรร วัด บริษัท/ห้างร้าน ภาคเอกชน ประชาชน ฯลฯ</p> <p><b>เป้าหมาย</b> ร้อยละ 100 (ตามที่ตกลงร่วมกับ สสจ.)</p> <p><b>วิธีการคำนวณ</b></p> <p><b>A = (C*100)/B</b></p> <p>A = ร้อยละของพื้นที่สวนสาธารณะ/สวนหย่อมที่สำนักงานเขตดำเนินการแล้วเสร็จภายในปีที่ ตรวจประเมิน</p> <p>B = เป้าหมายซึ่งสำนักงานเขตตกลงร่วมกับสำนักสิ่งแวดล้อม</p> <p>C = พื้นที่สวนสาธารณะ/สวนหย่อมซึ่งเขตดำเนินการแล้วเสร็จในปีที่ตรวจประเมิน</p>	



ประเด็นยุทธศาสตร์ที่ 2

มหานครสีเขียว สะดวกสบาย

ประเด็นยุทธศาสตร์ย่อยที่ 2.3

ระบบขนส่งมวลชนทั่วถึง สะดวกประหยัด การจราจรคล่องตัว และมีทางเลือก

ประเด็นยุทธศาสตร์	กลยุทธ์	ตัวชี้วัด	ข้อมูลฐาน/ ผลงานที่ผ่านมา	คำนิยามและวิธีคำนวณ	โครงการ/ผู้รับผิดชอบ
2.3 ระบบขนส่งมวลชนทั่วถึง สะดวกประหยัด การจราจรคล่องตัว และมีทางเลือก	*ควบคุมความเป็นระเบียบเรียบร้อย	14. – จำนวนครั้งของการตรวจพื้นที่กวดขันพิเศษ - ประชาชนที่ใช้ทางเท้าบริเวณจุดกวดขันพิเศษมีความพึงพอใจต่อการตรวจจุดกวดขันพิเศษ	- 3 ครั้ง/วัน/จุด  - ร้อยละ 87	1. จุดกวดขันพิเศษ หมายถึง พื้นที่ห้ามฝ่าฝืนตั้งวางจำหน่ายสินค้าโดยเด็ดขาดในบริเวณ ดังนี้ ผิวจراجร ป้ายรถโดยสาร สะพานลอยหรือทางขึ้นลงรถไฟฟ้าทางขึ้นลงทางม้าลาย โดยรอบตู้โทรศัพท์สาธารณะ หากมีมากกว่า 1 บริเวณ เช่น มีทั้งผิวจراجรและป้ายรถโดยสารอยู่ด้วยกันให้นับ เป็น 1 จุด เป้าหมาย อย่างน้อย 2 ครั้ง/วัน/จุด 2. ความพึงพอใจ หมายถึง ความพึงพอใจหรือความรู้สึกเชิงบวกที่ประชาชนที่ใช้ทางเท้าบริเวณพื้นที่กวดขันพิเศษมีในระดับมากต่อการปฏิบัติงานตรวจพื้นที่กวดขันพิเศษของเจ้าหน้าที่เทศกิจ เป้าหมาย ร้อยละ 80	โครงการตรวจจุดกวดขันพิเศษ ผู้รับผิดชอบฝ่ายเทศกิจ

\* กลยุทธ์หลักตามแผนพัฒนากรุงเทพมหานคร ระยะ ๑๒ ปี (พ.ศ.๒๕๕๖ – ๒๕๕๙)

ประเด็นยุทธศาสตร์ที่ 3

มหานครสำหรับทุกคน

ประเด็นยุทธศาสตร์ย่อยที่ 3.3

การศึกษาสำหรับทุกคน

เป้าประสงค์ 3.3.3

การศึกษาที่จัดโดย กทม.เป็นการศึกษาที่มีคุณภาพ

ประเด็นยุทธศาสตร์	กลยุทธ์	ตัวชี้วัด	ข้อมูลฐาน/ ผลงานที่ผ่านมา	คำนิยามและวิธีคำนวณ	โครงการ/ผู้รับผิดชอบ
3.3 การศึกษาสำหรับทุกคน	3.3.3.5 ส่งเสริมการจัดกิจกรรมที่พัฒนาทักษะกระบวนการคิด วิเคราะห์และการแก้ปัญหาให้กับนักเรียนโรงเรียนสังกัด กทม.	15. ผลสำเร็จในการจัดการศึกษาของโรงเรียนในสังกัดสำนักงานเขต	ระดับ 3.00	<p><b>นิยาม</b></p> <p>ผลการประเมินโรงเรียนคุณภาพมาตรฐาน หมายถึง ค่าเฉลี่ยจากผลการประเมินของทุกโรงเรียนในสำนักงานเขต โดยคณะกรรมการที่สำนักงานการศึกษาดำเนินการตรวจประเมินตามแนวทางโรงเรียนคุณภาพมาตรฐาน (SMART School) ผลการประเมินรายโรงเรียนคิดเป็นคะแนนได้ดังนี้</p> <p>5 คะแนน เมื่อผลการประเมินได้ระดับ ดีเยี่ยม</p> <p>4 คะแนน เมื่อผลการประเมินได้ระดับ ดีมาก</p> <p>3 คะแนน เมื่อผลการประเมินได้ระดับ ดี</p> <p>2 คะแนน เมื่อผลการประเมินได้ระดับ พอใช้</p> <p>1 คะแนน เมื่อผลการประเมินได้ระดับ ปรับปรุง</p> <p><b>ค่าเป้าหมาย</b></p> <p>ค่าเฉลี่ยของโรงเรียนในสังกัดสำนักงานเขต ตั้งแต่ระดับ 3.00 ขึ้นไป</p> <p><b>วิธีการคำนวณ</b>โดยพิจารณาจากค่าเฉลี่ยจากผลการประเมินของทุกโรงเรียนในสำนักงานเขต โดยมีวิธีคำนวณดังนี้</p> <p><u>ผลรวมคะแนนของทุกโรงเรียนในสำนักงานเขต</u> จำนวนโรงเรียนทั้งหมดในสำนักงานเขต</p>	<ol style="list-style-type: none"><li>1.โครงการประชุมครู</li><li>2.โครงการฝึกอบรมนายหมู่ลูกเสือสามัญ สามัญรุ่นใหญ่และหัวหน้าหน่วยยุวกาชาด</li><li>3.โครงการส่งเสริมสนับสนุนการพัฒนาหลักสูตรสถานศึกษา</li><li>4.โครงการสัมมนาประธานกรรมการเครือข่ายผู้ปกครองเพื่อพัฒนาโรงเรียนในสังกัดกทม.</li><li>5.โครงการจัดประชุมสัมมนาคณะกรรมการสถานศึกษาขั้นพื้นฐานโรงเรียนสังกัดกทม.</li><li>6.โครงการสนับสนุนการสอนในศูนย์ศึกษาพระพุทธศาสนาวันอาทิตย์</li><li>7. โครงการเสริมสร้างศักยภาพของเด็กและเยาวชนเพื่อคุณภาพชีวิตที่ดีในพื้นที่กรุงเทพมหานครตามพระราชดำริสมเด็จพระเทพรัตนราชสุดาฯ</li></ol>

ประเด็น ยุทธศาสตร์	กลยุทธ์	ตัวชี้วัด	ข้อมูลฐาน/ ผลงานที่ผ่านมา	คำนิยามและวิธีคำนวณ	โครงการ/ผู้รับผิดชอบ																																								
		2) ระดับผลสัมฤทธิ์ ทางการเรียนของ นักเรียนในสังกัด สำนักงานเขตเทียบ กับเกณฑ์เฉลี่ยของ ประเทศ	8.507	<p><b>นิยาม</b></p> <p><b>ระดับผลสัมฤทธิ์ทางการเรียนของนักเรียนในสังกัดสำนักงานเขต</b> หมายถึง เกณฑ์ระดับผลสำเร็จในการจัดการศึกษาของสำนักงานเขตที่พิจารณาจากผลสัมฤทธิ์ทางการเรียนของนักเรียนในโรงเรียนสังกัดสำนักงานเขต</p> <p><b>ผลสัมฤทธิ์ทางการเรียน</b> หมายถึง คะแนนผลสัมฤทธิ์ และคะแนนพัฒนาการในการเรียนรู้ทุกกลุ่มสาระการเรียนรู้ ดังตาราง</p> <table border="1"> <thead> <tr> <th>กลุ่มสาระฯ</th> <th>คะแนน ผลสัมฤทธิ์</th> <th>คะแนน พัฒนาการ</th> <th>คะแนน รวม</th> </tr> </thead> <tbody> <tr> <td>ภาษาไทย</td> <td>2</td> <td>0.5</td> <td>2.5</td> </tr> <tr> <td>คณิตศาสตร์</td> <td>2</td> <td>0.5</td> <td>2.5</td> </tr> <tr> <td>วิทยาศาสตร์</td> <td>2</td> <td>0.5</td> <td>2.5</td> </tr> <tr> <td>สังคมศึกษาฯ</td> <td>2</td> <td>0.5</td> <td>2.5</td> </tr> <tr> <td>สุขศึกษาและพลศึกษา</td> <td>2</td> <td>0.5</td> <td>2.5</td> </tr> <tr> <td>ศิลปะ</td> <td>2</td> <td>0.5</td> <td>2.5</td> </tr> <tr> <td>การงานอาชีพฯ</td> <td>2</td> <td>0.5</td> <td>2.5</td> </tr> <tr> <td>ภาษาต่างประเทศ</td> <td>2</td> <td>0.5</td> <td>2.5</td> </tr> <tr> <td>รวมคะแนนผลสัมฤทธิ์ ทางการเรียน</td> <td>16</td> <td>4</td> <td>20</td> </tr> </tbody> </table>	กลุ่มสาระฯ	คะแนน ผลสัมฤทธิ์	คะแนน พัฒนาการ	คะแนน รวม	ภาษาไทย	2	0.5	2.5	คณิตศาสตร์	2	0.5	2.5	วิทยาศาสตร์	2	0.5	2.5	สังคมศึกษาฯ	2	0.5	2.5	สุขศึกษาและพลศึกษา	2	0.5	2.5	ศิลปะ	2	0.5	2.5	การงานอาชีพฯ	2	0.5	2.5	ภาษาต่างประเทศ	2	0.5	2.5	รวมคะแนนผลสัมฤทธิ์ ทางการเรียน	16	4	20	<p>8.โครงการสัมมนาผู้บังคับบัญชา ยุคกาชาดกลุ่มโรงเรียน</p> <p>9.โครงการสัมมนาผู้บังคับบัญชา ลูกเสือกลุ่มโรงเรียน</p> <p>10.โครงการสัมมนาและศึกษา ดูงานข้าราชการครูและผู้ที่ เกี่ยวข้อง</p> <p>11.โครงการอบรมพระนวกะ</p> <p>12.โครงการยกระดับผลสัมฤทธิ์ ด้านวิทยาศาสตร์ในโรงเรียน สังกัด กทม.</p> <p>13.โครงการพัฒนาคุณภาพการ ดำเนินงานศูนย์วิชาการเขต</p> <p>14.โครงการเกษตรปลอดสารพิษ</p> <p>15.โครงการเรียนฟรีเรียนดีอย่าง มีคุณภาพโรงเรียนสังกัดกทม.</p> <p>16.โครงการว่ายน้ำเป็นเล่นน้ำได้ ปลอดภัย</p>
กลุ่มสาระฯ	คะแนน ผลสัมฤทธิ์	คะแนน พัฒนาการ	คะแนน รวม																																										
ภาษาไทย	2	0.5	2.5																																										
คณิตศาสตร์	2	0.5	2.5																																										
วิทยาศาสตร์	2	0.5	2.5																																										
สังคมศึกษาฯ	2	0.5	2.5																																										
สุขศึกษาและพลศึกษา	2	0.5	2.5																																										
ศิลปะ	2	0.5	2.5																																										
การงานอาชีพฯ	2	0.5	2.5																																										
ภาษาต่างประเทศ	2	0.5	2.5																																										
รวมคะแนนผลสัมฤทธิ์ ทางการเรียน	16	4	20																																										

ประเด็น ยุทธศาสตร์	กลยุทธ์	ตัวชี้วัด	ข้อมูลฐาน/ ผลงานที่ผ่านมา	คำนิยามและวิธีคำนวณ	โครงการ/ผู้รับผิดชอบ
				<p><b>ระดับผลสัมฤทธิ์ทางการเรียนของนักเรียนสังกัดสำนักงานเขต</b></p> <p>5 คะแนน เมื่อได้คะแนนรวมตั้งแต่ 10 คะแนนขึ้นไป</p> <p>4 คะแนน เมื่อได้คะแนนรวม 8 – 9.99 คะแนน</p> <p>3 คะแนน เมื่อได้คะแนนรวม 6 – 7.99 คะแนน</p> <p>2 คะแนน เมื่อได้คะแนนรวม 4 - 5.99 คะแนน</p> <p>1 คะแนน เมื่อได้คะแนนรมน้อยกว่า 4</p> <p>คะแนนผลสัมฤทธิ์ หมายถึง คะแนนที่คำนวณจากร้อยละของจำนวนนักเรียน ในสำนักงานเขตที่ได้คะแนนการทดสอบระดับชาติขั้นพื้นฐาน (O-NET) มากกว่าขีดจำกัดล่างของค่าเฉลี่ยระดับชาติของผลการทดสอบ (O-NET) ในแต่ละกลุ่มสาระการเรียนรู้</p> <p>ขีดจำกัดล่าง หมายถึง คะแนนต่ำสุดของการประมาณค่าเฉลี่ยประชากร แต่ละชั้นแต่ละกลุ่มสาระการเรียนรู้คำนวณได้</p> <p>จากสูตร <math display="block">\bar{X} - \frac{(2.58 \times S.D.)}{\sqrt{n}}</math></p> <p><math>\bar{X}</math> ค่าเฉลี่ยระดับชาติของคะแนนสอบในแต่ละกลุ่มสาระการเรียนรู้ ในปีการศึกษาที่พิจารณา</p> <p><math>S.D.</math> ส่วนเบี่ยงเบนมาตรฐาน</p> <p><math>n</math> จำนวนผู้เข้าสอบทั้งประเทศในปีการศึกษาที่พิจารณา</p> <p>คะแนนพัฒนาการ หมายถึง คะแนนที่คำนวณจากสัดส่วนระหว่างจำนวน นักเรียนที่ได้คะแนนสูงกว่าขีดจำกัดล่างกับจำนวนนักเรียนที่เข้าสอบทั้งหมด สูงขึ้นโดยเทียบกับสัดส่วนในปีที่ผ่านมาในทุกกลุ่มสาระการเรียนรู้</p>	<p>17.โครงการสนับสนุนให้สถานศึกษา ผลิตสื่อการเรียนรู้</p> <p>18.โครงการสอนภาษาอาหรับ</p> <p>19.พิธีทบทวนคำปฏิญาณและสวน สนามลูกเสือกรุงเทพมหานคร</p> <p>20.พิธีทบทวนคำปฏิญาณและ สวน สนามยุวกาชาดกรุงเทพมหานคร</p> <p>21.โครงการส่งเสริมกีฬานักเรียนใน สังกัดกรุงเทพมหานคร</p> <p>22.โครงการโรงเรียนสองภาษา</p> <p>23.โครงการบรรพชาสามเณรภาค ฤดูร้อน</p> <p>24.โครงการสนับสนุนอุปกรณ์กีฬา ของโรงเรียนสังกัดกทม.</p> <p>25.โครงการสนับสนุนการสอบนักธรรม สนามหลวง</p> <p>26.โครงการจ้างเหมายามดูแล ทรัพย์สินให้แก่โรงเรียนในสังกัดกทม.</p> <p>27.โครงการบ้านนักวิทยาศาสตร์น้อย</p> <p>28.โครงการสอนภาษาจีน</p> <p>ผู้รับผิดชอบ ฝ่ายการศึกษา</p>

ประเด็น ยุทธศาสตร์	กลยุทธ์	ตัวชี้วัด	ข้อมูลฐาน/ผลงาน ที่ผ่านมา	คำนิยามและวิธีคำนวณ	โครงการ/ ผู้รับผิดชอบ
				<p><b>เป้าหมาย</b> คะแนนรวมผลสัมฤทธิ์ทางการเรียนระดับดีของสำนักงานเขตตั้งแต่ 8.00 คะแนน ขึ้นไป</p> <p><b>วิธีการคำนวณ</b></p> <p><b>คะแนนผลสัมฤทธิ์</b></p> <p>1. คำนวณค่าร้อยละของจำนวนนักเรียนในสำนักงานเขตที่มีผลการทดสอบในแต่ละกลุ่มสาระ การเรียนรู้มากกว่าขีดจำกัดล่าง จากสูตร</p> $\frac{n}{N} \times 100$ <p><math>n</math> จำนวนนักเรียนที่มีผลการสอบสูงกว่าขีดจำกัดล่าง</p> <p><math>N</math> จำนวนนักเรียนที่เข้าสอบทั้งหมด</p> <p>2. ใช้บัญญัติไตรยางศ์เทียบ กำหนดร้อยละ 100 เท่ากับ 2 คะแนน <b>คะแนนพัฒนาการ</b></p> <p>1. สำนักงานเขตมีสัดส่วนผลสัมฤทธิ์ทางการเรียนในระดับ ป.6 แต่ละกลุ่มสาระการเรียนรู้สูงขึ้นเมื่อเทียบกับสัดส่วนในปีที่ผ่านมา หรือมีผู้ที่ได้คะแนนสูงกว่าขีดจำกัดล่างตั้งแต่ ร้อยละ 80 ขึ้นไป ของนักเรียนที่เข้าสอบทั้งหมด ให้ 0.5 คะแนน</p> <p>2. สำนักงานเขตมีสัดส่วนผลสัมฤทธิ์ทางการเรียนในระดับ ป.6 แต่ละกลุ่มสาระการเรียนรู้คงที่หรือเท่ากับสัดส่วนในปีที่ผ่านมาให้ 0.25 คะแนน</p> <p>3. สำนักงานเขตมีสัดส่วนผลสัมฤทธิ์ทางการเรียนในระดับ ป.6 แต่ละกลุ่มสาระการเรียนรู้ลดลงเมื่อเทียบกับสัดส่วนในปีที่ผ่านมาให้ 0 คะแนน</p>	

ประเด็นยุทธศาสตร์ที่ 4 มหานครกะทัดรัด

ประเด็นยุทธศาสตร์ย่อยที่ 4.1 เมืองกรุงเทพเติบโตอย่างมีระเบียบมีการใช้ประโยชน์ที่ดินและทรัพยากรอย่างมีประสิทธิภาพ

เป้าประสงค์ 4.1.6 ควบคุมและตรวจสอบการปฏิบัติการพัฒนาเมืองให้เป็นไปตามผังเมืองรวม

ประเด็นยุทธศาสตร์	กลยุทธ์	ตัวชี้วัด	ข้อมูลฐาน/ ผลงานที่ผ่านมา	คำนิยามและวิธีคำนวณ	โครงการ/ผู้รับผิดชอบ
4.1 เมืองกรุงเทพเติบโตอย่างมีระเบียบมีการใช้ประโยชน์ที่ดินและทรัพยากรอย่างมีประสิทธิภาพ	4.1.6.1 พัฒนากฎหมายและมาตรการทางผังเมืองเพื่อให้มีประสิทธิภาพในการบังคับใช้	16. ร้อยละของการลง จุดแสดงตำแหน่งพื้นที่ที่อนุญาตให้มีการก่อสร้างอาคาร และตำแหน่งของอาคารที่มีการออกเลขรหัสประจำบ้าน	ร้อยละ 100	<b>นิยาม</b> - <b>ตำแหน่งที่อนุญาตให้มีการปลูกสร้างอาคาร</b> หมายถึง ตำแหน่งผู้ยื่นคำร้องขออนุญาตก่อสร้างอาคารตามแบบอนุญาตก่อสร้างอาคาร ดัดแปลงอาคาร หรือรี้อถอนอาคารระบุไว้ในคำร้องขอ และได้รับการอนุญาตให้มีการก่อสร้างตามคำร้องขอ - <b>การลงจุดแสดงตำแหน่งที่อนุญาตให้มีการก่อสร้าง</b> หมายถึง การลงจุดแสดงตำแหน่งที่อนุญาตให้มีการก่อสร้างอาคารของเจ้าหน้าที่ที่เกี่ยวข้องตามระบบการรายงานผลการอนุญาตก่อสร้างอาคารของสำนักผังเมือง - <b>ตำแหน่งอาคารที่มีการออกเลขรหัสประจำบ้าน</b> หมายถึง ตำแหน่งผู้ยื่นคำร้องขอเลขรหัสประจำบ้าน และได้รับการกำหนดเลขหมายประจำบ้าน/เลขรหัสประจำบ้านตามคำร้อง - <b>การลงจุดแสดงตำแหน่งอาคารที่มีการออกเลขรหัสประจำบ้าน</b> หมายถึง จุดแสดงตำแหน่งอาคารที่มีการออกเลขรหัสประจำบ้านที่บ้านตามระบบการรายงานผลการออกเลขรหัสประจำบ้านของสำนักผังเมือง (ตามแบบ ทร. 900)	1.โครงการแสดงพื้นที่ที่อนุญาตให้มีการก่อสร้างอาคาร ผู้รับผิดชอบฝ่ายโยธา 2.โครงการลงจุดแสดงตำแหน่งของอาคารที่มีการออกเลขรหัสประจำบ้าน ผู้รับผิดชอบ ฝ่ายทะเบียน

ประเด็นยุทธศาสตร์	กลยุทธ์	ตัวชี้วัด	ข้อมูลฐาน/ผลงาน ที่ผ่านมา	คำนิยามและวิธีคำนวณ	โครงการ/ผู้รับผิดชอบ
				<p>- <b>ระบบการรายงานผล</b> หมายถึง ระบบการรายงานผลการลง จุดแสดงตำแหน่งการอนุญาตก่อสร้างอาคาร และตำแหน่ง การแสดงอาคารที่มีการออกเลขรหัสประจำบ้าน ซึ่งพัฒนา โดยสำนักผังเมืองและสำนักยุทธศาสตร์และประเมินผล <u>เป้าหมาย</u> ร้อยละ 100</p> <p><u>วิธีการคำนวณ</u> ผลรวมของจุดที่ลงตำแหน่งการอนุญาตก่อสร้างอาคารกับจุด ที่ลงตำแหน่งอาคารที่มีการออกเลขรหัสประจำบ้านคูณด้วย ร้อยละด้วยผลรวมของจำนวนการอนุญาตก่อสร้างอาคารกับ จำนวนอาคารที่มีการออกเลขรหัสประจำบ้านทั้งหมด</p>	

ประเด็นยุทธศาสตร์ที่ 5

มหานครแห่งประชาธิปไตย

ประเด็นยุทธศาสตร์ย่อยที่ 5.2

เมืองธรรมาภิบาล

เป้าประสงค์ 5.2.1

จัดตั้งสภาประชาชนกรุงเทพมหานคร และสภาประชาชนระดับเขตให้เป็นเวทีรับฟังความคิดเห็นของประชาชน การนำเสนอข้อมูล

การจัดทำกิจการสาธารณะ และการจัดทำงบประมาณของกรุงเทพมหานครและสำนักงานเขต

ประเด็นยุทธศาสตร์	กลยุทธ์	ตัวชี้วัด	ข้อมูลฐาน/ผลงาน ที่ผ่านมา	<u>ค่านิยมและวิธีคำนวณ</u>	โครงการ/ผู้รับผิดชอบ
5.2 เมืองธรรมาภิบาล	5.2.1.3 การดำเนิน กิจการสาธารณะของ สำนักงานเขต (50 เขต) ที่มีผลกระทบต่อประชาชน ชุมชนที่อยู่อาศัยชุมชนทาง เศรษฐกิจนำเสนอสู่ที่ประชุม “สภาประชาชนระดับเขต”	17. - ร้อยละของ กลุ่มเป้าหมายที่ได้ เข้าร่วมกิจกรรม <sup>(1)</sup> - ร้อยละของเข้า ร่วมกิจกรรมมี ความรู้ที่ ได้จากการเข้าร่วม กิจกรรมเพิ่มขึ้น <sup>(2)</sup>	- ร้อยละ 86  - ร้อยละ 56	<b>นิยาม</b> กลุ่มเป้าหมาย หมายถึง ผู้ผลิต ผู้ประกอบการที่เข้า ร่วมกิจกรรมการ อบรมให้ความรู้ความเข้าใจในเรื่อง ผลิตภัณฑ์ชุมชนกรุงเทพมหานคร สินค้าเกษตรหรือสินค้า อุตสาหกรรมเกษตร <b>กิจกรรม</b> หมายถึงกิจกรรม/โครงการที่กรุงเทพมหานคร เป็นผู้ดำเนินการ <b>เป้าหมาย</b> - ร้อยละ 75 - อย่างน้อยร้อยละ 80 <b>วิธีการคำนวณ</b> (1) $\frac{\text{จำนวนกลุ่มเป้าหมายที่เข้าร่วมกิจกรรม}}{\text{จำนวนกลุ่มเป้าหมายทั้งหมด}} \times 100$ (2) $\frac{\text{จำนวนกลุ่มเป้าหมายที่เข้าร่วมกิจกรรมที่มีคะแนนการทำแบบทดสอบเพิ่มขึ้นหลังจากเข้าร่วมกิจกรรม} \times 100}{\text{จำนวนกลุ่มเป้าหมายที่เข้าร่วมกิจกรรม}}$	1.โครงการสัมมนาศึกษาดูงาน เพื่อพัฒนาศักยภาพอาสาสมัคร ด้านการพัฒนาชุมชนและ ผู้เกี่ยวข้อง 2.โครงการสัมมนาศึกษา ดูงาน เครือข่ายการพัฒนาชุมชน 3.โครงการสัมมนาศึกษาดูงาน ด้านการพัฒนาศูนย์เด็กก่อน วัยเรียน 4.โครงการหญิง-ชายใจกล้า เผชิญหน้าเผชิญหนี้ 5.โครงการศูนย์บริการและ ถ่ายทอดเทคโนโลยีการเกษตร 6.โครงการค่ายเยาวชนภาคฤดู ร้อนของชุมชนพัฒนาบึงขวาง ผู้รับผิดชอบ ฝ่ายพัฒนาชุมชนฯ



ประเด็นยุทธศาสตร์ที่ 6

มหานครแห่งเศรษฐกิจและเรียนรู้

ประเด็นยุทธศาสตร์ย่อยที่ 6.3

ศูนย์กลางการท่องเที่ยวระดับโลก

เป้าประสงค์ 6.3.3

อุตสาหกรรมการท่องเที่ยวสามารถทำรายได้ให้กับชาวกรุงเทพฯ ไม่น้อยกว่าร้อยละ 10 ของ “มูลค่าผลิตภัณฑ์รวมของกรุงเทพมหานคร”

ประเด็นยุทธศาสตร์	กลยุทธ์	ตัวชี้วัด	ข้อมูลฐาน/ ผลงานที่ผ่านมา	นิยามและวิธีการคำนวณ	โครงการ/ผู้รับผิดชอบ
6.3 ศูนย์กลางการท่องเที่ยวระดับโลก	6.3.3.5 เพิ่มศักยภาพ กองการท่องเที่ยว	18. ร้อยละโครงการ/ กิจกรรมด้านการ ท่องเที่ยวของสำนักงาน เขตสนับสนุน แผนพัฒนาการ ท่องเที่ยว กรุงเทพมหานคร	ร้อยละ 100	<p><b>คำนิยาม <u>โครงการ/กิจกรรมด้านการท่องเที่ยวของสำนักงานเขต</u></b> หมายถึง โครงการ/กิจกรรมด้านการท่องเที่ยวที่สำนักงานเขตเสนอให้กองการท่องเที่ยวพิจารณาและได้ดำเนินการจนแล้วเสร็จ</p> <p><b><u>วิธีคำนวณ</u></b></p> <p><b>1. ส่วนของ สำนักวัฒนธรรมกีฬา และการท่องเที่ยว</b> (จำนวนสำนักงานเขตที่ดำเนินโครงการ/กิจกรรมด้านการท่องเที่ยวที่ได้คะแนนตั้งแต่ร้อยละ 80) คูณด้วย 100หารด้วยจำนวนสำนักงานเขต (50 สำนักงานเขต)</p> <p><b>2. ส่วนของสำนักงานเขต (คะแนนเต็ม 10 คะแนน)</b></p> <p><b><u>เป้าหมาย</u></b> ร้อยละ 80</p> <p><b><u>เกณฑ์การให้คะแนน</u></b> ดังนี้</p> <p>1. ความสอดคล้องกับยุทธศาสตร์การท่องเที่ยวทั้ง 5 ยุทธศาสตร์ ของโครงการ/กิจกรรม <i>คะแนนเต็ม 2 คะแนน</i></p> <p>1.1 สำนักงานเขตมีแผนการดำเนินงานด้านการท่องเที่ยวประจำปีของเขต และจัดส่งแผนงานมายัง สวท. ภายในกำหนดเวลา (0.5 คะแนน)</p> <p>1.2 โครงการ/กิจกรรมด้านการท่องเที่ยวที่บรรจุอยู่ในแผนการดำเนินงานด้านการท่องเที่ยวของสำนักงานเขตสนับสนุนแผนพัฒนาการท่องเที่ยวกรุงเทพมหานคร โดยมีความสอดคล้องกับยุทธศาสตร์ใด ยุทธศาสตร์ใน 5 ยุทธศาสตร์ (0.5 คะแนน)</p>	1.โครงการค่าใช้จ่ายในการจัดงานวันสำคัญและอนุรักษ์ สืบสานวัฒนธรรมประเพณีไทย 2.โครงการค่าใช้จ่ายพิพิธภัณฑสถานท่องเที่ยว กรุงเทพมหานคร ผู้รับผิดชอบ ฝ่ายพัฒนาชุมชนฯ

ประเด็นยุทธศาสตร์	กลยุทธ์	ตัวชี้วัด	ข้อมูลฐาน/ ผลงานที่ผ่านมา	นิยามและวิธีการคำนวณ	โครงการ/ ผู้รับผิดชอบ
				<p>1.3 สำนักงานเขตมีโครงการ/กิจกรรมสนับสนุนแผนพัฒนาการท้องถิ่น กรุงเทพมหานครอยู่ในแผนการดำเนินงานด้านการท่องเที่ยวของเขต ตั้งแต่ 2 โครงการ/กิจกรรม (0.5 คะแนน)</p> <p>1.4 สำนักงานเขตมีโครงการ/กิจกรรมสนับสนุนแผนพัฒนาการท้องถิ่น กรุงเทพมหานครอยู่ในแผนการดำเนินงานด้านการท่องเที่ยวและเป็นโครงการ/ กิจกรรมที่สอดคล้องกับยุทธศาสตร์ที่แตกต่างกัน (0.5 คะแนน)</p> <p>2. การดำเนินโครงการ/กิจกรรมที่สนับสนุนแผนพัฒนาการท้องถิ่นของ กรุงเทพมหานคร (4 คะแนน)</p> <p>2.1 โครงการ/กิจกรรมที่สนับสนุนแผนพัฒนาการท้องถิ่น ที่อยู่ในแผนการ ดำเนินงานด้านการท่องเที่ยวของสำนักงานเขตได้รับการนำไปปฏิบัติ (3 คะแนน)</p> <p>2.2 กรณีที่โครงการซึ่งสำนักงานเขตดำเนินงานเป็นโครงการซึ่งมีลักษณะดังต่อไปนี้ จะได้คะแนนเพิ่ม 1 คะแนน (1 คะแนน)</p> <p>2.2.1 เป็นโครงการ/กิจกรรมที่มีการสร้างให้มีทรัพยากรการท่องเที่ยวเพิ่มขึ้น หรือเป็นนวัตกรรมหรือมีหลายยุทธศาสตร์การท่องเที่ยว (1 คะแนน)</p> <p>2.2.2 เป็นโครงการ/กิจกรรมที่ทำให้เกิดเส้นทางท่องเที่ยวใหม่/เชื่อมโยงกับ แหล่งท่องเที่ยวในพื้นที่ใกล้เคียง (1 คะแนน)</p> <p>2.2.3 เป็นโครงการ/กิจกรรมที่สร้าง/ปรับปรุงสิ่งอำนวยความสะดวกทางการ ท่องเที่ยว ในพื้นที่ (1 คะแนน)</p> <p>2.2.4 เป็นโครงการ/กิจกรรมที่มีการพัฒนา/ปรับปรุงช่องทางการสื่อสาร ประชาสัมพันธ์โดยมีการวางแผนและการดำเนินงานที่ต่อเนื่อง ชัดเจน (1 คะแนน)</p>	

ประเด็นยุทธศาสตร์	กลยุทธ์	ตัวชี้วัด	ข้อมูลฐาน/ ผลงานที่ผ่านมา	นิยามและวิธีการคำนวณ	โครงการ/ ผู้รับผิดชอบ
				<p>2.2.5 เป็นโครงการที่มีการสร้างเครือข่ายทางการท่องเที่ยว/การทำงานเชิงบูรณาการด้านการท่องเที่ยวเกี่ยวกับหน่วยงานอื่น ๆ(1 คะแนน)</p> <p>2.2.6 เป็นโครงการที่ส่งเสริม/สนับสนุนเยาวชนและประชาชนในพื้นที่ได้มีส่วนร่วมในการอนุรักษ์และพัฒนาแหล่งท่องเที่ยวในพื้นที่ (1 คะแนน)</p> <p>2.2.7 เป็นโครงการที่ส่งเสริม/สนับสนุนผู้ประกอบการ/ผู้ให้บริการด้านการท่องเที่ยวในพื้นที่</p> <p>3. การรายงานผลการดำเนินงาน/ความคืบหน้าของโครงการ/กิจกรรม คะแนนเต็ม 3 คะแนน</p> <p>3.1 มีการประชาสัมพันธ์การจัดกิจกรรม/โครงการด้านการท่องเที่ยว กำหนดการพร้อมรายละเอียดการดำเนินงาน และแจ้งมายังกองการท่องเที่ยวเพื่อประชาสัมพันธ์การดำเนินงาน ก่อนดำเนินการจัดกิจกรรม(0.5 คะแนน)</p> <p>3.2 มีการรายงานความคืบหน้าของการดำเนินงานของโครงการ/กิจกรรมเป็นรายไตรมาส (0.5 คะแนน)</p> <p>3.3 มีการจัดทำรายงานผลการจัดโครงการ/กิจกรรมเมื่อดำเนินการเรียบร้อยแล้ว (1 คะแนน)</p> <p>3.3.1 มีการสรุปรายละเอียดผลการดำเนินงาน รูปแบบของงาน เนื้องานต่างๆ ของโครงการ/กิจกรรมกำหนดการ (0.75 คะแนน)</p> <p>3.3.2 มีภาพประกอบ (0.25คะแนน)</p> <p>3.4 มีการประเมินและสรุปผลการดำเนินงานของโครงการ/กิจกรรม (สามารถตอบประเด็นของวัตถุประสงค์โครงการมีการประเมินผลจากแบบสอบถาม/ข้อเสนอหรือสิ่งที่จะต้องปรับปรุง/แนวทางการพัฒนาเพื่อการดำเนินงานที่ดีขึ้นในอนาคต เพื่อการส่งเสริมการท่องเที่ยว) (1 คะแนน)</p> <p>4. สำนักงานเขตมีการจัดทำฐานข้อมูลด้านการท่องเที่ยวของตนเอง (ข้อมูลทรัพยากรการท่องเที่ยวในพื้นที่ เช่น แหล่งท่องเที่ยว งานกิจกรรมประเพณีที่สำคัญ แหล่งจำหน่ายใช้สอยที่มีชื่อเสียงแหล่งอาหารเลื่องชื่อ เป็นต้น (1 คะแนน)</p>	

ประเด็นยุทธศาสตร์ที่ 7 การบริหารจัดการ

ประเด็นยุทธศาสตร์ย่อยที่ 7.4 การคลังและงบประมาณ

เป้าประสงค์ 7.4.1

กรุงเทพมหานครสามารถรักษาวินัยทางการเงินการคลังทั้งในระยะสั้นและระยะยาว

ประเด็นยุทธศาสตร์	กลยุทธ์	ตัวชี้วัด	ข้อมูลฐาน/ ผลงานที่ผ่านมา	นิยามและวิธีการคำนวณ	โครงการ/ผู้รับผิดชอบ
7.4 การคลังและ งบประมาณ	7.4.1.2 ปรับปรุง ประสิทธิภาพการ บริหารจัดการเก็บ ภาษีท้องถิ่น	19. ร้อยละของการ จัดเก็บภาษีตาม เป้าหมายที่ กรุงเทพมหานคร ประมาณการไว้	ร้อยละ 103.26	<p>นิยาม - ยอดจัดเก็บหมายความว่ายอดที่ส่งใบแจ้งการประเมินให้ผู้รับประเมินแล้ว</p> <p>- การดำเนินการเกี่ยวกับการจัดเก็บภาษีโรงเรือนและที่ดิน ภาษีบำรุงท้องที่และ ภาษีป้ายที่สำนักงานเขตจัดเก็บได้ในปีงบประมาณ พ.ศ. 2558 เปรียบเทียบกับเป้าหมาย การจัดเก็บภาษีที่กรุงเทพมหานครประมาณการไว้ในปีงบประมาณ พ.ศ.2558</p> <p><b>วิธีการคำนวณ</b> = ผลรวมของการจัดเก็บภาษี 3 ประเภท <math>\times</math> 100</p> <p>ผลรวมของเป้าหมายการจัดเก็บภาษี 3 ประเภทที่กรุงเทพมหานครประมาณการไว้</p> <p>เกณฑ์การให้คะแนน : ช่วงการปรับเกณฑ์การให้คะแนน +/- ร้อยละ 10 ต่อ</p> <p>1) ยอดจัดเก็บภายในเดือนมิถุนายน</p> <ul style="list-style-type: none"><li>- ได้ร้อยละ 10 ของเป้าหมาย เท่ากับ 0 คะแนน</li><li>- ได้ร้อยละ 20 ของเป้าหมาย เท่ากับ 1 คะแนน</li><li>- ได้ร้อยละ 30 ของเป้าหมาย เท่ากับ 2 คะแนน</li><li>- ได้ร้อยละ 40 ของเป้าหมาย เท่ากับ 3 คะแนน</li><li>- ได้ร้อยละ 50 ของเป้าหมาย เท่ากับ 4 คะแนน</li></ul> <p>2) ยอดจัดเก็บภายในเดือนกันยายน</p> <ul style="list-style-type: none"><li>- ได้ร้อยละ 45 ของเป้าหมาย เท่ากับ 0 คะแนน</li><li>- ได้ร้อยละ 55 ของเป้าหมาย เท่ากับ 1 คะแนน</li><li>- ได้ร้อยละ 65 ของเป้าหมาย เท่ากับ 2 คะแนน</li><li>- ได้ร้อยละ 75 ของเป้าหมาย เท่ากับ 3 คะแนน</li><li>- ได้ร้อยละ 85 ของเป้าหมาย เท่ากับ 4 คะแนน</li><li>- ได้ร้อยละ 95 ของเป้าหมาย เท่ากับ 5 คะแนน</li><li>- ได้ตั้งแต่ร้อยละ 100 ของเป้าหมาย เท่ากับ 6 คะแนน</li></ul>	โครงการเพิ่ม ประสิทธิภาพการ จัดเก็บภาษีท้องถิ่น ของเขตมีนบุรี ผู้รับผิดชอบฝ่ายรายได้

ประเด็นยุทธศาสตร์ที่ 7 การบริหารจัดการ

ประเด็นยุทธศาสตร์ย่อยที่ 7.5 เทคโนโลยีสารสนเทศ

เป้าประสงค์ 7.5.1

พัฒนาเทคโนโลยีสารสนเทศสำหรับให้บริการประชาชน

ประเด็นยุทธศาสตร์	กลยุทธ์	ตัวชี้วัด	ข้อมูลฐาน/ ผลงานที่ผ่านมา	คำนิยามและวิธีคำนวณ	โครงการ/ผู้รับผิดชอบ
7.5 เทคโนโลยีสารสนเทศ	7.5.1.1 เพิ่มระบบสารสนเทศและ/หรือระบบภูมิสารสนเทศเพื่อบริการประชาชนหรือหน่วยงานภาครัฐ (e-Service/m-Service)	20.ผลคะแนนการประเมินผลการปรับปรุงข้อมูลบนเว็บไซต์ของหน่วยงานกทม.ตามเกณฑ์ประเมินผลที่กำหนด	ร้อยละ 100	<p><b>คำนิยาม</b></p> <ol style="list-style-type: none"><li>หน่วยงาน หมายถึง หน่วยงานสังกัดกรุงเทพมหานครระดับสำนัก สำนักงาน สำนักงานเขต และส่วนราชการในสังกัดสำนักปลัดกรุงเทพมหานคร จำนวน 77 หน่วยงาน</li><li>เว็บไซต์ หมายถึง เว็บไซต์ของกรุงเทพมหานคร (<a href="http://www.bangkok.go.th">www.bangkok.go.th</a>) หรือเว็บไซต์ที่หน่วยงานจัดทำขึ้นและมีการ Link มายังเว็บไซต์ของกรุงเทพมหานคร</li><li>ข้อมูลบนเว็บไซต์ หมายถึง ข้อมูลข่าวสารของหน่วยงานตามข้อ 1 ที่เผยแพร่และให้บริการบนเว็บไซต์ ประกอบด้วย<ol style="list-style-type: none"><li>ปฏิทินกิจกรรม</li><li>ข้อมูลเกี่ยวกับองค์กร</li><li>ข่าวสาร</li><li>การให้บริการ</li><li>ติดต่อเรา</li></ol></li></ol> <p><b>เกณฑ์การให้คะแนน</b></p> <p>มีแนวทางการให้คะแนน โดยกำหนดระยะเวลาดำเนินการแต่ละหัวข้อ ดังนี้</p> <ol style="list-style-type: none"><li><b>ปฏิทินกิจกรรม</b> (10 คะแนน/ปี) โดยหน่วยงานดำเนินการตั้งแต่เดือนพฤศจิกายน 57-สิงหาคม 58 ซึ่งจะต้องลงกิจกรรมต่างๆ ที่วางแผนไว้ล่วงหน้าเป็นรายเดือนในปฏิทินกิจกรรมอย่างน้อย 1 เดือนและดำเนินการให้เสร็จภายใน วันที่ 25 ของทุกเดือน</li></ol>	โครงการปรับปรุงเว็บไซต์สำนักงานเขตมีนบุรี ผู้รับผิดชอบ ฝ่ายปกครอง

ประเด็น ยุทธศาสตร์	กลยุทธ์	ตัวชี้วัด	ข้อมูลฐาน/ผลงาน ที่ผ่านมา	คำนิยามและวิธีคำนวณ	โครงการ/ผู้รับผิดชอบ
				<p><b>2. เกี่ยวกับองค์กร (20 คะแนน) ประกอบด้วย</b></p> <p>2.1 ภารกิจหน้าที่ของหน่วยงาน</p> <p>2.2. โครงสร้าง/ผู้บริหาร</p> <p>2.3 แผนปฏิบัติราชการ</p> <p>2.4 สถิติ/ผลงานของหน่วยงาน ส่วนราชการ</p> <p>2.5 ข้อมูลทางกายภาพ</p> <p>โดยแบ่งการให้คะแนน ดังนี้</p> <p>1) การนำเข้าสู่ข้อมูลให้ครบถ้วนทุกรายการ (5 คะแนน) มีกำหนดเวลาดำเนินการ ดังนี้</p> <ul style="list-style-type: none"> <li>- ลงข้อมูลครบถ้วน ภายใน ธ.ค. 2557 ได้รับ 5 คะแนน</li> <li>- ลงข้อมูลครบถ้วน ภายใน ม.ค. 2558 ได้รับ 4 คะแนน</li> <li>- ลงข้อมูลครบถ้วน ภายใน ก.พ. 2558 ได้รับ 3 คะแนน</li> <li>- ลงข้อมูลครบถ้วน ภายใน มี.ค. 2558 ได้รับ 2 คะแนน</li> </ul> <p><u>หากพ้นจากที่กำหนด จะไม่ได้รับคะแนนในส่วนนี้</u></p> <p>2) การปรับปรุงข้อมูลให้เป็นปัจจุบัน (ข้อ 2.2 และข้อ 2.4) (15 คะแนน) ดังนี้</p> <ul style="list-style-type: none"> <li>- ครั้งที่ 1 แล้วเสร็จภายใน 25 มี.ค. 58</li> <li>- ครั้งที่ 2 แล้วเสร็จภายใน 25 มิ.ย. 58</li> <li>- ครั้งที่ 3 แล้วเสร็จภายใน 25 ก.ย. 58</li> </ul>	

ประเด็นยุทธศาสตร์	กลยุทธ์	ตัวชี้วัด	ข้อมูลฐาน/ผลงาน ที่ผ่านมา	ค่านิยมและวิธีคำนวณ	โครงการ/ ผู้รับผิดชอบ
				<p><b>3. ข่าวสาร (48 คะแนน) โดยต้องลงวันที่ที่นำข้อมูลออกเผยแพร่ท้ายหัวข้อข่าวสารทุกรายการ หากไม่ลงวันที่จะไม่นำเรื่องนั้นมารวมเพื่อคิดเป็นผลคะแนน ประกอบด้วย</b></p> <p>3.1 ข่าวประชาสัมพันธ์ เป็นการเผยแพร่ข่าวกิจกรรมที่หน่วยงานนำลงในปฏิทินกิจกรรมของเดือน ที่ผ่านมา</p> <p>3.2 ภาพกิจกรรมเป็นการนำภาพถ่ายการจัดกิจกรรมมาเผยแพร่</p> <p>3.3 ประกาศ เป็นประกาศต่างๆ ที่ประสงค์จะเผยแพร่ เช่น ประกาศของกรุงเทพมหานคร/หน่วยงาน ประกาศอื่นๆ เช่น การรับสมัครงาน เป็นต้น</p> <p>3.4 ประกาศเกี่ยวกับการจัดซื้อ-จัดจ้าง เช่น ประกาศประกวดราคา ประกาศสอบราคาประมูล ด้วยระบบอิเล็กทรอนิกส์ โดยแบ่งการให้คะแนน ดังนี้</p> <ul style="list-style-type: none"> <li>- ปรับปรุง 2 ครั้ง/เดือน ได้ 1 คะแนน</li> <li>- ปรับปรุง 3 ครั้ง/เดือน ได้ 2 คะแนน</li> <li>- ปรับปรุง 4 ครั้ง/เดือน ได้ 3 คะแนน</li> <li>- ปรับปรุง 5 ครั้ง/เดือน ได้ 4 คะแนน</li> </ul> <p><b>4. การให้บริการ (18 คะแนน ) ประกอบด้วย</b></p> <p>4.1 การให้บริการของหน่วยงาน (10 คะแนน) เป็นการแจ้งรายละเอียดเกี่ยวกับการให้บริการของหน่วยงาน เช่น เอกสารประกอบ ขั้นตอน ระยะเวลาในการดำเนินการ ชื่อและสถานที่ตั้งของส่วนราชการที่ติดต่อ หมายเลขโทรศัพท์ และเวลาที่ให้บริการ โดยมีกำหนดเวลาดำเนินการ ดังนี้</p> <ul style="list-style-type: none"> <li>- ลงข้อมูลแล้วเสร็จ ภายใน ก.พ. 58 ได้รับ 10 คะแนน</li> <li>- ลงข้อมูลแล้วเสร็จ ภายใน มี.ค. 58 ได้รับ 6 คะแนน</li> <li>- ลงข้อมูลแล้วเสร็จ ภายใน เม.ย. 58 ได้รับ 2 คะแนน</li> </ul>	

ประเด็นยุทธศาสตร์	กลยุทธ์	ตัวชี้วัด	ข้อมูลฐาน/ผลงาน ที่ผ่านมา	คำนิยามและวิธีคำนวณ	โครงการ/ผู้รับผิดชอบ
				<p>หากพ้นจากที่กำหนด จะไม่ได้รับคะแนนในส่วนนี้</p> <p>4.2 แบบฟอร์มการให้บริการที่สามารถ Download ได้ (8 คะแนน) แบ่งเป็น</p> <p>1) แบบฟอร์มการให้บริการ ซึ่งดำเนินการเพิ่มเติมจากปีที่ผ่านมา 1 แบบฟอร์ม เสร็จภายในเดือน ก.พ. 58 ได้รับ 4 คะแนน</p> <p>2) แบบฟอร์มการให้บริการ ซึ่งดำเนินการเพิ่มเติมจากเดือน ก.พ. 58 อีก 1 แบบฟอร์มเสร็จภายในเดือนพ.ค. 58 ได้รับ 4 คะแนน</p> <p>5. ติดต่อเรา (4 คะแนน) ต้องแสดงข้อมูลที่อยู่ พร้อมรหัสไปรษณีย์ หมายเลขโทรศัพท์ของหน่วยงานและส่วนราชการในสังกัด และที่อยู่ของจดหมายอิเล็กทรอนิกส์ (e-mail) และแผนที่แสดงสถานที่ตั้งของหน่วยงาน โดยดำเนินการแล้วเสร็จ <u>ภายในเดือนธันวาคม 2557</u></p> <p><u>ค่าเป้าหมาย</u> 80 คะแนน</p> <p><u>วิธีการคำนวณ</u></p> <p>ผลคะแนนการดำเนินการปรับปรุงข้อมูลบนเว็บไซต์ของหน่วยงาน ตามเกณฑ์ประเมินที่กำหนด</p>	



ค.ภารกิจงานประจำที่หน่วยงานดำเนินการเพื่อสนับสนุนแผนปฏิบัติการราชการกรุงเทพมหานครประจำปีงบประมาณ พ.ศ.2558 และ/หรือตอบสนองวิสัยทัศน์ของหน่วยงาน

ประเด็นยุทธศาสตร์	กลยุทธ์หลัก	ตัวชี้วัดกลยุทธ์หลัก	ข้อมูลฐาน/ผลงาน ที่ผ่านมา	นิยาม/คำอธิบายผลสัมฤทธิ์ ของตัวชี้วัดกลยุทธ์หลัก	โครงการ/ผู้รับผิดชอบ
มหานครปลอดภัย	1.3.2.1 กวดขันวินัยจราจร โดยกำหนดให้ความปลอดภัย ทางถนนได้รับการสอนในทุก ระดับการศึกษาใน กทม.ทั้ง ภาคทฤษฎีและการปฏิบัติใน โรงเรียนหรือในพื้นที่ชุมชน เฉพาะแห่ง	1.- จำนวนผู้เข้ารับการ อบรมวินัยจราจรต่อปี (ผลผลิต) - ร้อยละของผู้เข้าอบรม มีความรู้ความเข้าใจ เพิ่มขึ้น (ผลลัพธ์)	- 270 คน  - ร้อยละ 83.33	<u>นิยาม/คำอธิบายผู้เข้ารับการอบรม</u> หมายถึง นักเรียนสังกัด กรุงเทพมหานคร ในพื้นที่เขตมีนบุรี <u>ค่าเป้าหมาย</u> - จำนวน 250 คน/ปี - ร้อยละ 80 <u>วิธีการคำนวณ</u> จำนวนผู้เข้าอบรมที่มึความรู้เพิ่มขึ้นx100 จำนวนผู้เข้าอบรมทั้งหมด	โครงการอบรมด้านวินัย จราจร ให้กับนักเรียนใน โรงเรียนสังกัด กรุงเทพมหานครใน พื้นที่เขตมีนบุรี ผู้รับผิดชอบฝ่ายเทคนิค

ประเด็นยุทธศาสตร์	กลยุทธ์หลัก	ตัวชี้วัดกลยุทธ์หลัก	ข้อมูลฐาน/ผลงาน ที่ผ่านมา	นิยาม/คำอธิบายผลสัมฤทธิ์ ของตัวชี้วัดกลยุทธ์หลัก	โครงการ/ผู้รับผิดชอบ
มหานครปลอดภัย	1.5.2.2 สนับสนุนให้หน่วยงานที่เกี่ยวข้องดำเนินการพัฒนาแผนการตรวจสอบ/ปรับปรุงโครงสร้างพื้นฐาน และดำเนินการซ่อมแซมตามแผนที่กำหนด	2.-ร้อยละความสำเร็จในการซ่อมแซมบำรุงรักษาถนน ตรอก ซอย และสิ่งสาธารณประโยชน์ เพื่อแก้ไขปัญหาความเดือดร้อนของประชาชน (ผลผลิต)  - ร้อยละความพึงพอใจของประชาชนต่อการซ่อมแซมบำรุงรักษาถนนตรอก ซอย และสิ่งสาธารณประโยชน์(ผลลัพธ์)	- ร้อยละ 80  - ร้อยละ 80	<p><u>นิยาม</u> ซ่อมแซมบำรุงรักษาถนน ตรอก ซอยและสิ่งสาธารณประโยชน์เมื่อตรวจพบหรือตามที่ประชาชนแจ้งความเดือดร้อน</p> <p><u>ความสำเร็จในการซ่อมแซม</u> หมายถึงการซ่อมแซมบำรุงรักษาถนน ตรอก ซอย และสิ่งสาธารณประโยชน์แล้วเสร็จตามสัญญา</p> <p><u>ค่าเป้าหมาย</u> ร้อยละ 80</p> <p><u>วิธีการคำนวณ</u>  <math display="block">\frac{\text{จำนวนถนน/ตรอกซอยที่ดำเนินการแล้วเสร็จ} \times 100}{\text{จำนวนตรอก/ ซอยที่ดำเนินการทั้งหมด}}</math> </p> <p><u>นิยาม</u> ประชาชนมีความพึงพอใจในการซ่อมแซมบำรุงรักษาถนนตรอก ซอย และสิ่งสาธารณประโยชน์เพื่อแก้ไขปัญหาความเดือดร้อนของประชาชนโดยการตอบแบบสอบถามความพึงพอใจ</p> <p><u>ค่าเป้าหมาย</u> ร้อยละ 80</p> <p><u>วิธีการคำนวณ</u>  <math display="block">\frac{\text{ค่าเฉลี่ยระดับคะแนนความพึงพอใจ} \times 100}{\text{ระดับคะแนนความพึงพอใจสูงสุด}}</math> </p>	โครงการซ่อมแซมบำรุงรักษาถนนตรอก ซอยและสิ่งสาธารณประโยชน์ ผู้รับผิดชอบฝ่ายโยธา

ประเด็น ยุทธศาสตร์	กลยุทธ์หลัก	ตัวชี้วัดกลยุทธ์หลัก	ข้อมูลฐาน/ผลงาน ที่ผ่านมา	นิยาม/คำอธิบายผลสัมฤทธิ์ ของตัวชี้วัดกลยุทธ์หลัก	โครงการ/ ผู้รับผิดชอบ
1.1 ปลดมลพิษ	เพิ่มประสิทธิภาพการ เฝ้าระวัง และติดตาม คุณภาพแหล่งน้ำ ธรรมชาติในพื้นที่ กรุงเทพมหานคร	3.-ร้อยละของสถาน ประกอบการที่ก่อมลพิษ ทางน้ำได้รับการ ตรวจสอบ (ผลผลิต) - ร้อยละของสถาน ประกอบการที่ตรวจพบ ข้อบกพร่องมีการแก้ไข ปรับปรุง(ผลลัพธ์)	- ร้อยละ 103.94  - ร้อยละ 100	<u>นิยาม/คำอธิบาย</u> 1.สถานประกอบการหมายถึงสถานประกอบการตามพ.ร.บ.การสาธารณสุข พ.ศ.2535 ที่ก่อมลพิษทางน้ำจัดให้มีระบบบำบัดหรือบำบัดไขมันได้แก่ ร้านจำหน่ายอาหาร สถานีบริการน้ำมัน โรงงานขนาดใหญ่ 2.สถานประกอบการที่มีระบบบำบัดน้ำเสียที่มีประสิทธิภาพหมายถึงสถาน ประกอบการที่มีระบบหรือกระบวนการในการปรับปรุงคุณภาพน้ำทิ้งที่ได้ มาตรฐานคุณภาพน้ำทิ้งตามที่กฎหมายกำหนด 3.สถานประกอบการมีบำบัดไขมันที่มีประสิทธิภาพหมายถึงสถาน ประกอบการที่มีขั้นตอนหรือกระบวนการในการจัดการน้ำทิ้งจากสถาน ประกอบการเพื่อแยกสารประกอบอินทรีย์ที่ไม่ละลายน้ำ(ไขมันและน้ำมัน) เพื่อเป็นการบำบัดเบื้องต้นและลดปริมาณสารอินทรีย์ที่ปล่อยออกสู่ระบบ ท่อสาธารณะและสิ่งแวดล้อม <u>ค่าเป้าหมาย</u> - ร้อยละ 100 - ร้อยละ 100 <u>วิธีการคำนวณ</u> $\frac{\text{จำนวนสถานประกอบการที่ตรวจพบข้อบกพร่องและได้รับการแก้ไข} \times 100}{\text{จำนวนสถานประกอบการที่ตรวจพบข้อบกพร่องทั้งหมด}}$	โครงการตรวจสอบ ควบคุมสถาน ประกอบการ ที่ก่อมลพิษทางน้ำ ผู้รับผิดชอบฝ่าย สิ่งแวดล้อมฯ

ประเด็นยุทธศาสตร์	กลยุทธ์หลัก	ตัวชี้วัดกลยุทธ์หลัก	ข้อมูลฐาน/ผลงานที่ผ่านมา	นิยาม/คำอธิบายผลสัมฤทธิ์ของตัวชี้วัดกลยุทธ์หลัก	โครงการ/ผู้รับผิดชอบ
1.1 ปลดมลพิษ	เพิ่มประสิทธิภาพการมีส่วนร่วมของภาครัฐ เอกชน และประชาชนในการจัดการมูลฝอย	4.จำนวนครั้งในการจัดกิจกรรมการลดปริมาณขยะมูลฝอย (ผลผลิต)	35 ครั้งต่อปี	<u>นิยาม/คำอธิบาย</u> กิจกรรมลดปริมาณขยะมูลฝอยหมายถึงกิจกรรมที่ดำเนินการเพื่อลดปริมาณขยะมูลฝอยในชุมชน หมู่บ้าน ตรอก ซอยในพื้นที่เช่นการประชาสัมพันธ์การลดปริมาณมูลฝอยและการเก็บของเหลือใช้ <u>ค่าเป้าหมาย</u> 24 ครั้งต่อปี <u>วิธีการคำนวณ</u> <u>จำนวนครั้งในการจัดกิจกรรม x100</u> จำนวนตามเป้าหมายที่กำหนด	โครงการรณรงค์ทิ้งของเหลือใช้ ผู้รับผิดชอบฝ่ายรักษาความสะอาดฯ
		- ร้อยละของประชาชนมีความพึงพอใจในกิจกรรมการลดปริมาณขยะมูลฝอย (ผลลัพธ์)	ร้อยละ 92.32	<u>นิยาม</u> ประชาชนมีความพึงพอใจในกิจกรรมการลดปริมาณขยะโดยการตอบแบบสอบถามความพึงพอใจ <u>ค่าเป้าหมาย</u> ร้อยละ 80 <u>วิธีการคำนวณ</u> <u>ค่าเฉลี่ยระดับคะแนนความพึงพอใจX100</u> ระดับคะแนนความพึงพอใจสูงสุด	

ประเด็นยุทธศาสตร์	กลยุทธ์หลัก	ตัวชี้วัดกลยุทธ์หลัก	ข้อมูลฐาน/ผลงาน ที่ผ่านมา	นิยาม/คำอธิบายผลสัมฤทธิ์ ของตัวชี้วัดกลยุทธ์หลัก	โครงการ/ผู้รับผิดชอบ
มหานครสำหรับทุกคน	ส่งเสริมการเรียนรู้ ตามอัธยาศัยให้กับ ประชาชนชาว กรุงเทพมหานคร	5. - จำนวนครั้งของการ จัดกิจกรรม (ผลผลิต) - ร้อยละของผู้เข้าร่วม กิจกรรม มีความพึงพอใจ ต่อการจัดกิจกรรม (ผลลัพธ์)	- 104 ครั้งต่อปี  - ร้อยละ 90	<u>นิยาม</u> - จำนวนครั้งในการจัดกิจกรรม หมายถึง จำนวน ครั้งที่จัดกิจกรรมครอบครัวรักการอ่านในบ้าน หนังสือทุกแห่งพร้อมกัน - ผู้เข้าร่วมกิจกรรม หมายถึง ผู้เข้าร่วมกิจกรรม ครอบครัวรักการอ่าน - กิจกรรมหมายถึงกิจกรรมที่จัดโดยบ้านหนังสือ พื้นที่เขตมีนบุรี จำนวน 13 แห่ง <u>ค่าเป้าหมาย</u> - 104 ครั้งต่อปี - ร้อยละ 80 <u>วิธีการคำนวณ</u> <u>ค่าเฉลี่ยระดับคะแนนความพึงพอใจX100</u> ระดับคะแนนความพึงพอใจสูงสุด	โครงการครอบครัวรักการอ่าน ผู้รับผิดชอบ ฝ่ายพัฒนาชุมชนฯ

ประเด็นยุทธศาสตร์	กลยุทธ์หลัก	ตัวชี้วัดกลยุทธ์หลัก	ข้อมูลฐาน/ผลงาน ที่ผ่านมา	นิยาม/คำอธิบายผลสัมฤทธิ์ ของตัวชี้วัดกลยุทธ์หลัก	โครงการ/ผู้รับผิดชอบ
มหานครสำหรับทุกคน	ส่งเสริมและสนับสนุนการ พัฒนาวิชาชีพ (Professional development program) แก่บุคลากร ของโรงเรียนสังกัด กรุงเทพมหานคร	6. - ร้อยละของข้าราชการครู ของโรงเรียนสังกัดในสังกัด สำนักงานเขตมีนบุรีที่ได้รับการ พัฒนา (ผลผลิต) - ร้อยละของข้าราชการครู โรงเรียนในสังกัดสำนักงานเขต มีนบุรีที่ได้รับการพัฒนามี งานวิจัยในชั้นเรียน (ผลลัพธ์)	- ร้อยละ 95.32  - ร้อยละ 90.05	<u>นิยาม</u> - ข้าราชการครูของโรงเรียนสังกัดในสังกัดสำนักงาน เขตมีนบุรีที่ได้รับการพัฒนาหมายถึงข้าราชการครูที่ เข้าอบรมตามหลักสูตรที่เกี่ยวข้องกับการจัด การศึกษาอย่างน้อย 1 ครั้งและจัดทำผลงานวิจัย อย่างน้อย 1 ชิ้นงาน <u>ค่าเป้าหมาย</u> - ร้อยละ 80 - ร้อยละ 70 <u>วิธีการคำนวณ</u> - จำนวนข้าราชการครูที่เข้ารับการอบรม คูณ 100 หารด้วยจำนวนข้าราชการครูทั้งหมด - จำนวนข้าราชการครูที่เข้ารับการอบรมและมี ผลงานวิจัย(ที่มาจากเนื้อหา/หลักสูตรการอบรม) คูณ 100 หารด้วยจำนวนข้าราชการครูที่เข้ารับการ อบรมทั้งหมด	1.โครงการส่งเสริมพัฒนา ตนเองเพื่อสร้างความ เข้มแข็งทางวิชาการและ วิชาชีพสำหรับครู ผู้บริหาร และบุคลากรที่เกี่ยวข้อง 2.โครงการพัฒนาคุณภาพ เครือข่าย ผู้รับผิดชอบฝ่ายการศึกษา

ประเด็นยุทธศาสตร์	กลยุทธ์หลัก	ตัวชี้วัดกลยุทธ์หลัก	ข้อมูลฐาน/ ผลงานที่ผ่านมา	นิยาม/คำอธิบายผลสัมฤทธิ์ ของตัวชี้วัดกลยุทธ์หลัก	โครงการ/ผู้รับผิดชอบ
การบริหารจัดการ	ให้มีการจัดทำแผนใน ทุกระดับที่เชื่อมโยง กับแผนพัฒนา กทม. ระยะ 20 ปี และให้ หน่วยงานจัดทำแผน เพื่อแก้ไขปัญหา เฉพาะด้านหรือระดับ พื้นที่	7- ร้อยละของ จำนวนชุมชนได้รับ การสนับสนุนและ จัดกิจกรรม (ผลผลิต) - ร้อยละความพึง พอใจของประชาชน ในชุมชนที่มีต่อ การ จัดกิจกรรมตาม ที่ได้รับงบประมาณ (ผลลัพธ์)	- ร้อยละ 86.04  - ร้อยละ 85	<u>นิยาม</u> 1.ชุมชน หมายถึง ชุมชนที่ขึ้นทะเบียนกับกรุงเทพมหานคร 2.กิจกรรม หมายถึง กิจกรรมที่ชุมชนเป็นผู้ดำเนินการ/ประสานการดำเนินงาน เช่น - การจัดประชุม อบรม สัมมนาฯลฯ - กิจกรรมด้าน การพัฒนาชุมชนรูปแบบต่างๆทั้งด้านกายภาพ สิ่งแวดล้อม เศรษฐกิจ สังคม และคุณภาพชีวิต - กิจกรรมอื่นๆ ที่เกี่ยวข้อง 3.เบิกจ่ายเงินสนับสนุนการดำเนินงานของคณะกรรมการชุมชน หมายถึง ชุมชนมีการจัดกิจกรรมและจัดทำรายงานประกอบการของเบิกจ่ายเงิน สนับสนุนการดำเนินงานของคณะกรรมการชุมชนมายังผู้อำนวยการเขต มีนบุรี <u>ค่าเป้าหมาย</u> - ร้อยละ60 - ร้อยละ 80 <u>วิธีการคำนวณ</u> - จำนวนชุมชนที่ได้รับการสนับสนุนงบประมาณจากสำนักงานเขตมีนบุรีและมี การดำเนินกิจกรรมคุณด้วย 100 หารด้วยจำนวนชุมชนทั้งหมด - <u>ค่าเฉลี่ยระดับคะแนนความพึงพอใจx100</u> ระดับคะแนนความพึงพอใจสูงสุด	โครงการค่าใช้จ่ายในการ สนับสนุนการดำเนินงาน ของคณะกรรมการชุมชน ผู้รับผิดชอบ ฝ่ายพัฒนา ชุมชนฯ

ประเด็นยุทธศาสตร์	กลยุทธ์หลัก	ตัวชี้วัดกลยุทธ์หลัก	ข้อมูลฐาน/ ผลงานที่ผ่านมา	นิยาม/คำอธิบายผลสัมฤทธิ์ ของตัวชี้วัดกลยุทธ์หลัก	โครงการ/ผู้รับผิดชอบ
มหานครสำหรับ ทุกคน	จัดกิจกรรมเพื่อ เปิดพื้นที่และ ส่งเสริมวัฒนธรรม และศิลปะ	8. ร้อยละของกลุ่มเป้าหมาย ที่เข้าร่วมโครงการ (ผลผลิต) - ร้อยละผู้เข้าอบรมผ่าน เกณฑ์การทดสอบความรู้ ความเข้าใจในการพัฒนา คุณภาพชีวิตที่ดี (ผลลัพธ์)	- ร้อยละ 100  - ร้อยละ 80	<u>นิยาม</u> - โครงการ หมายถึง โครงการที่ดำเนินการเกี่ยวกับ ส่งเสริมคุณภาพชีวิตเพื่อเสริมสร้างสัมพันธภาพที่ดีของสถาบัน ครอบครัว - เกณฑ์ทดสอบความรู้ผู้เข้าอบรมโดยต้องตอบแบบทดสอบ ถูก 12 ข้อจากแบบทดสอบ 15 ข้อ <u>ค่าเป้าหมาย</u> - ร้อยละ 100 - ร้อยละ 80 <u>วิธีการคำนวณ</u> $\frac{\text{ผู้เข้าอบรมที่มีความรู้ผ่านเกณฑ์} \times 100}{\text{จำนวนผู้เข้าอบรมทั้งหมด(ทดสอบหลังดำเนินการ)}}$	1.โครงการพัฒนาคุณภาพชีวิต เยาวชน 2.โครงการอบรมพี่ครูอื่นใน มัธยม ผู้รับผิดชอบ ฝ่ายปกครอง,



ประเด็นยุทธศาสตร์	กลยุทธ์หลัก	ตัวชี้วัดกลยุทธ์หลัก	ข้อมูลฐาน/ ผลงานที่ผ่านมา	นิยาม/คำอธิบายผลสัมฤทธิ์ ของตัวชี้วัดกลยุทธ์หลัก	โครงการ/ผู้รับผิดชอบ
มหานครสำหรับทุกคน	จัดสรรเบี้ยยังชีพ สำหรับผู้สูงอายุ คนพิการ และ ผู้ด้อยโอกาส	9.- จำนวนครั้งของการจัด กิจกรรม(ผลผลิต) - ร้อยละของผู้ใช้บริการมี ความพึงพอใจผลของการรับ บริการ(ผลลัพธ์)	- 12 ครั้ง  - ร้อยละ 92.11	<p><u>นิยาม</u> ผู้ใช้บริการ หมายถึงประชาชนผู้ให้บริการด้านเด็ก สตรี ผู้สูงอายุ คนพิการ และผู้ด้อยโอกาส และผู้เข้าร่วม กิจกรรมมีความพึงพอใจในกิจกรรมการให้บริการโดยการ ตอบแบบสอบถามความพึงพอใจ</p> <p>การจัดกิจกรรม หมายถึง การรับจดทะเบียนเบี้ยยังชีพให้แก่ ผู้สูงอายุและผู้พิการ การจัดสรรเงินและเบิกจ่ายเงินเบี้ยยัง ชีพให้แก่ผู้สูงอายุและผู้พิการ การเยี่ยมบ้าน การลงพื้นที่เพื่อ การจัดสวัสดิการและงานสังคมสงเคราะห์ การจัดกิจกรรม การรณรงค์ และกิจกรรมบำเพ็ญประโยชน์ต่างๆให้แก่เด็ก เยาวชน สตรี ผู้สูงอายุ ผู้พิการ และผู้ด้อยโอกาส</p> <p><u>ค่าเป้าหมาย</u></p> <ul style="list-style-type: none"> <li>- 12 ครั้ง</li> <li>- ร้อยละ 80</li> </ul> <p><u>วิธีคำนวณค่าเฉลี่ยระดับคะแนนความพึงพอใจx100</u> ระดับคะแนนความพึงพอใจสูงสุด</p>	1.โครงการค่าใช้จ่ายในการ สนับสนุนเจ้าหน้าที่เพื่อ ปฏิบัติงานด้านเด็ก สตรี ผู้สูงอายุ คนพิการ และ ผู้ด้อยโอกาส 2.โครงการจ้างอาสาสมัคร เจ้าหน้าที่ปฏิบัติงานด้าน พัฒนาสังคม

ประเด็นยุทธศาสตร์	กลยุทธ์หลัก	ตัวชี้วัดกลยุทธ์หลัก	ข้อมูลฐาน/ผลงานที่ผ่านมา	นิยาม/คำอธิบายผลสัมฤทธิ์ของตัวชี้วัดกลยุทธ์หลัก	โครงการ/ผู้รับผิดชอบ
มหานครสำหรับทุกคน	จัดกิจกรรมเพื่อเปิดพื้นที่และส่งเสริมวัฒนธรรมและศิลปะ	10.- จำนวนครั้งของการจัดกิจกรรมของศูนย์ประสานงานธนาคารสมองเขตมินบุรี (ผลผลิต) - ร้อยละความพึงพอใจของผู้ที่เข้าร่วมกิจกรรม (ผลลัพธ์)	1 ครั้ง  -	<u>นิยาม</u> ธนาคารสมองเขตมินบุรี หมายถึง คลังที่รวบรวมภูมิปัญญาของผู้สูงอายุ หรือบุคคลทั่วไปในเขตมินบุรี ที่ควรค่าแก่การอนุรักษ์ และถ่ายทอดสู่บุคคลรุ่นต่อไป การจัดกิจกรรม หมายถึง การเผยแพร่ ประชาสัมพันธ์ การสาธิต ภูมิปัญญาของผู้สูงอายุหรือบุคคลทั่วไปในเขตมินบุรี <u>ค่าเป้าหมาย</u> - 1 ครั้ง - ร้อยละ 80 <u>วิธีคำนวณ</u> <u>ค่าเฉลี่ยระดับคะแนนความพึงพอใจ x 100</u> ระดับคะแนนความพึงพอใจสูงสุด	โครงการศูนย์ประสานงานธนาคารสมองของกรุงเทพมหานคร
มหานครประชาธิปไตย	จัดตั้ง “สภาประชาชนกรุงเทพมหานคร” และ “สภาประชาชนระดับเขต” ทั้ง 50 เขต	11.- จำนวนครั้งของการจัดประชุมสภาเยาวชนเขตมินบุรี (ผลผลิต) - ร้อยละความพึงพอใจของเยาวชนที่ร่วมกิจกรรม (ผลลัพธ์)	1 ครั้ง	<u>นิยาม</u> สภาเยาวชนเขตมินบุรี หมายถึง การร่วมกลุ่มของเยาวชน ตั้งแต่ 15 – 25 ปี ในพื้นที่เขตมินบุรี ซึ่งได้ยื่นขอสมัครเป็นสมาชิกสภาเยาวชนเขต และได้รับการอนุมัติจากการแต่งตั้งของผู้อำนวยการเขต การจัดกิจกรรม หมายถึง การจัดประชุมสมาชิกสภาเยาวชน การรวมกลุ่มจัดกิจกรรมเชิงสร้างสรรค์ให้แก่เยาวชน การร่วมมือกับหน่วยงานต่างๆ ในการจัดกิจกรรมที่เกี่ยวข้องกับเยาวชน <u>ค่าเป้าหมาย</u> - 6 ครั้ง - ร้อยละ 80 <u>วิธีคำนวณ</u> <u>ค่าเฉลี่ยระดับคะแนนความพึงพอใจx100</u> ระดับคะแนนความพึงพอใจสูงสุด	โครงการสภาเยาวชนกรุงเทพมหานคร ผู้รับผิดชอบฝ่ายพัฒนาชุมชนฯ

ประเด็นยุทธศาสตร์	กลยุทธ์หลัก	ตัวชี้วัดกลยุทธ์หลัก	ข้อมูลฐาน/ผลงานที่ผ่านมา	นิยาม/คำอธิบายผลสัมฤทธิ์ของตัวชี้วัดกลยุทธ์หลัก	โครงการ/ผู้รับผิดชอบ
**แผนพัฒนากรุงเทพมหานคร 12 ปี ระยะที่ 2 (พ.ศ.2556-2559)**	ขยายช่องทางการบริการ ให้มีความหลากหลายเพื่อเพิ่มประสิทธิภาพงานบริการประชาชนสู่ความเป็นองค์กรชั้นนำ	12.- ร้อยละความสำเร็จของการปฏิบัติงานทะเบียนราษฎรด้านการย้ายเข้า-ย้ายออกภายในระยะเวลาที่กำหนด (ผลผลิต) - ร้อยละของผู้ใช้บริการมีความพึงพอใจในผลของการรับบริการ (ผลลัพธ์)	- ร้อยละ 100  - ร้อยละ 100	<p><u>นิยามการดำเนินการรับแจ้งการย้ายที่อยู่ตามพระราชบัญญัติการทะเบียนราษฎร พ.ศ. 2534</u> ต้องให้บริการประชาชนให้แล้วเสร็จภายใน 8 นาที (เวลายาตราฐาน 15 นาที)</p> <p><u>ค่าเป้าหมาย</u> - ร้อยละ 80 - ร้อยละ 80</p> <p><u>วิธีการคำนวณ</u></p> <p>1. จำนวนผู้มารับบริการทะเบียนราษฎรด้านการย้ายเข้า - ย้ายออกซึ่งได้รับบริการแล้วเสร็จตามเวลาที่กำหนด คูณด้วย 100 หารด้วยจำนวนผู้รับบริการทะเบียนราษฎรด้านการย้ายเข้า - ย้ายออกทั้งหมด</p> <p>2. <u>ค่าเฉลี่ยระดับคะแนนความพึงพอใจ x 100</u> ระดับคะแนนความพึงพอใจสูงสุด</p>	โครงการจ้างเจ้าหน้าที่ช่วยฝ่ายทะเบียน ผู้รับผิดชอบฝ่ายทะเบียน

ประเด็นยุทธศาสตร์	กลยุทธ์หลัก	ตัวชี้วัดกลยุทธ์หลัก	ข้อมูลฐาน/ผลงานที่ผ่านมา	นิยาม/คำอธิบายผลสัมฤทธิ์ของตัวชี้วัดกลยุทธ์หลัก	โครงการ/ผู้รับผิดชอบ
บริหารจัดการ	การพัฒนาประสิทธิภาพในการจัดทำงบประมาณและการบริหารรายจ่าย	13.- จำนวนโรงเรียนที่เข้าร่วมกิจกรรม (ผลผลิต) - ร้อยละของโรงเรียนที่สามารถจัดส่งเอกสารหลักฐานพร้อมอนุมัติเบิกจ่ายถึงฝ่ายการคลังได้ภายในวันที่ 10 ของเดือนถัดไป (ผลลัพธ์)	-	<u>นิยาม</u> 1. โรงเรียน หมายถึง โรงเรียนในสังกัดสำนักงานเขตพื้นที่การศึกษาบุรีรัมย์ 2. เอกสารหลักฐานพร้อมอนุมัติเบิกจ่าย หมายถึง เอกสารหลักฐานพร้อมอนุมัติเกี่ยวกับการเบิกจ่ายค่าตอบแทนบุคคลภายนอกช่วยปฏิบัติราชการด้านการสอนภาษาต่างประเทศ (อังกฤษ,จีน) 3. ข้อกฎหมาย ระเบียบและวิธีปฏิบัติ หมายถึง ข้อกฎหมาย ระเบียบ แนวทางในการปฏิบัติด้านการเบิกจ่ายเงินค่าตอบแทนบุคคลภายนอกช่วยปฏิบัติราชการด้านการสอน <u>ค่าเป้าหมาย</u> - 13 โรงเรียน - ร้อยละ 70  <u>วิธีการคำนวณ</u> จำนวนโรงเรียนในสังกัดสำนักงานเขตพื้นที่การศึกษาบุรีรัมย์จัดส่งเอกสารหลักฐานอนุมัติเบิกจ่ายได้ทันภายในกำหนดเวลา คูณ 100หารด้วยจำนวนโรงเรียนทั้งหมดในสังกัดสำนักงานเขตพื้นที่การศึกษาบุรีรัมย์	กิจกรรมการจัดส่งเอกสารหลักฐานพร้อมอนุมัติเบิกจ่ายค่าตอบแทนบุคคลภายนอกช่วยปฏิบัติราชการด้านการสอนภาษาต่างประเทศ (อังกฤษ,จีน) ผู้รับผิดชอบฝ่ายการคลัง

ประเด็นยุทธศาสตร์	กลยุทธ์หลัก	ตัวชี้วัดกลยุทธ์หลัก	ข้อมูลฐาน/ผลงาน ที่ผ่านมา	นิยาม/คำอธิบายผลสัมฤทธิ์ ของตัวชี้วัดกลยุทธ์หลัก	โครงการ/ผู้รับผิดชอบ
บริหารจัดการ	ปรับปรุงประสิทธิภาพ การบริหารจัดการเก็บ ภาษีท้องถิ่น	14.- จำนวนรายในการ ออกหนังสือเตือนผู้ค้างยื่น แบบภาษีโรงเรือนและ ที่ดินปี 2558 (ผลผลิต) - ร้อยละของจำนวนรายที่ ได้รับหนังสือเตือน ค้างยื่น แบบภาษีโรงเรือนและ ที่ดิน ปี 2558 มายื่นแบบ เพื่อเสียภาษีโรงเรือนและ ที่ดิน (ผลลัพธ์)	-	<u>นิยาม</u> - หนังสือเตือนผู้ค้างยื่นแบบภาษีป้ายหมายถึงผู้เสียภาษี โรงเรือนและที่ดินที่ไม่มายื่นแบบเพื่อเสียภาษีโรงเรือนและ ที่ดิน ภายในเดือน กุมภาพันธ์ 2558 <u>ค่าเป้าหมาย</u> - ตามที่ค้างในปี 2558 - ร้อยละ 40 <u>วิธีการคำนวณ</u> $\frac{A}{B} \times 100$ A หมายถึง จำนวนรายของผู้ที่ได้รับหนังสือเตือนค้าง ยื่นแบบภาษีโรงเรือนและที่ดิน ปี 2558 และมายื่นแบบ เพื่อเสียภาษีโรงเรือนและที่ดิน B หมายถึง จำนวนรายในการออกหนังสือเตือนค้างยื่น แบบภาษีโรงเรือนและที่ดินปี 2558 ทั้งหมด (ต้องมีรายชื่อตรงกัน)	กิจกรรมการเพิ่มประสิทธิภาพ โดยการออกหนังสือเตือน ผู้ค้างยื่นแบบภาษีโรงเรือน และที่ดิน ปี 2558 ของเขตมีนบุรี ผู้รับผิดชอบฝ่ายรายได้

ง.ภารกิจ (เชิงยุทธศาสตร์/ประจำ) ที่หน่วยงานดำเนินการเพื่อสนับสนุนนโยบายรัฐบาล แผนปฏิบัติการยุทธศาสตร์ประเทศ หรือแผนปฏิบัติการการเข้าสู่ประชาคมอาเซียน

แนวทาง/กลยุทธ์	เป้าหมาย	แผนงาน/โครงการ	ระยะเวลาดำเนินการ						** งบประมาณ รวม(ล้านบาท)	หน่วยงานเจ้าภาพ บูรณาการ	หน่วยงาน ที่เกี่ยวข้อง	หมายเหตุ*
			56	57	58	59	60	61				
การเข้าสู่ประชาคมเศรษฐกิจอาเซียน												
ผลักดันการใช้ประโยชน์ที่ดินให้สอดคล้องกับผังเมืองรวมกรุงเทพมหานคร	12 ครั้ง/ปี	การลงจุดตำแหน่งพื้นที่ก่อสร้างอาคาร			/				-	สำนักผังเมือง	-	
การเตรียมพร้อมของกรุงเทพมหานครสู่ประชาคมอาเซียน												
สร้างความพึงพอใจแก่ผู้ให้บริการ	ร้อยละ 80	การสำรวจความพึงพอใจ			/				-	ผู้ตรวจราชการ	-	

จ. ภารกิจสนับสนุนมิติที่ 2 - 4

ประเด็นยุทธศาสตร์	กลยุทธ์หลัก	ตัวชี้วัดกลยุทธ์หลัก	นิยาม/คำอธิบายผลสัมฤทธิ์ ของตัวชี้วัดกลยุทธ์หลัก	โครงการ/ผู้รับผิดชอบ
การบริหารจัดการ (7)	1) พัฒนาการเบิกจ่ายเงินตามแผนงบประมาณประจำปี ให้รวดเร็วเป็นไปตามแผนปฏิบัติเบิกจ่ายเงิน	1.ร้อยละของความสำเร็จของการก่อกำหนดผู้ผูกพัน	ตามที่ สงม.กำหนด	แผนงานการเร่งรัดการก่อกำหนดผู้ผูกพันประจำปีงบประมาณ 2558
		2.ร้อยละของความสำเร็จของการเบิกจ่ายงบประมาณในภาพรวม	ตามที่ สงม.กำหนด	แผนงานการเร่งรัดการเบิกจ่ายเงินงบประมาณรายจ่ายประจำปี 2558
	2) ปรับปรุงกระบวนการระบบบริหารราชการประจำให้เกื้อหนุนต่อการนำยุทธศาสตร์และแผนงานด้านต่างๆ ไปสู่การปฏิบัติ	3.ร้อยละความสำเร็จของการเพิ่มประสิทธิภาพในการทำงานด้วยระบบLean	ตามที่สำนักงาน ก.ก. กำหนด	กิจกรรมการเพิ่มประสิทธิภาพการทำงานด้วยระบบ Lean
		3) พัฒนาการจัดทางการเงิน	4.คะแนนความสำเร็จในการของการจัดทำการเงินทันเวลาและถูกต้อง	ตามที่ สนค.กำหนด
	5.คะแนนความสำเร็จของการจัดทำรายงานบัญชีมูลค่าบัญชีทรัพย์สินประจำปี 2557 ทันเวลาและถูกต้อง		ตามที่ สนค.กำหนด	แผนงานการควบคุมและบันทึกทรัพย์สินถูกต้องในใบรายงานบัญชีมูลค่าทรัพย์สินประจำปี 2557
	4) พัฒนามาตรฐานคุณธรรมจริยธรรมของบุคลากรกรุงเทพมหานคร	6.ระดับความสำเร็จของการจัดทำระบบการบริหารความเสี่ยงและการควบคุมภายใน	ตามที่ สตบ.กำหนด	กิจกรรมการจัดทำระบบบริหารความเสี่ยงและการควบคุมภายใน
	5) พัฒนาคุณภาพการปฏิบัติราชการ	7.ระดับความสำเร็จในการแก้ไขเรื่องร้องเรียนจากประชาชน/ผู้รับบริการ	ตามที่ กองกลางกำหนด	โครงการติดตามแก้ไขปัญหาข้อร้องเรียน
	6) พัฒนาระบบการให้บริการ	8.ร้อยละความสำเร็จของการดำเนินโครงการให้บริการที่ดีที่สุด (Best service)	ตามที่สำนักงาน ก.ก. กำหนด	โครงการให้บริการที่ดีที่สุด

ประเด็นยุทธศาสตร์	กลยุทธ์หลัก	ตัวชี้วัดกลยุทธ์หลัก	นิยาม/คำอธิบายผลสัมฤทธิ์ ของตัวชี้วัดกลยุทธ์หลัก	โครงการ/ผู้รับผิดชอบ
การบริหารจัดการ (7)	7) พัฒนาคูณภาพการปฏิบัติ ราชการ	9.ระดับความพึงพอใจของผู้รับบริการ	ตามที่ ผตร.กำหนด	กิจกรรมการสำรวจความพึงพอใจ
	8) พัฒนาสภาพแวดล้อมทาง กายภาพ ที่เอื้อต่อการสร้าง บรรยากาศการทำงานที่มีความสุข	10.ระดับความสำเร็จของการดำเนินการพัฒนา สภาพแวดล้อมในการทำงาน	ตามที่ ผตร.กำหนด	กิจกรรมปรับปรุงพัฒนา สภาพแวดล้อมในที่ทำงาน
	9) พัฒนาระบบการให้บริการ	11.ร้อยละของคุณภาพการบริการของ สำนักงานเขต	ตามที่คณะกรรมการ ตรวจประเมินกำหนด	กิจกรรมการพัฒนาคุณภาพ การบริการ
	10) พัฒนาข้อมูลที่เป็นองค์ความรู้ อย่างต่อเนื่อง	12.ร้อยละความสำเร็จของการดำเนินการ จัดการความรู้ในหน่วยงาน	ตามที่สำนักงาน ก.ก. กำหนด	กิจกรรมการจัดการความรู้ใน หน่วยงาน
	119) พัฒนามาตรฐานคุณธรรม จริยธรรมของบุคลากร กรุงเทพมหานคร		13. -ร้อยละของควมมีประสิทธิภาพในการ ตรวจสอบหรือแก้ไขเรื่องร้องเรียนเกี่ยวกับการ ทุจริตประพฤติมิชอบของบุคลากรในหน่วยงาน	ตามที่สำนักงาน ก.ก. กำหนด
14.- ร้อยละของจำนวนเรื่องร้องเรียนเกี่ยวกับ การทุจริตประพฤติมิชอบของบุคลากรใน หน่วยงานลดลง			ตามที่สำนักงาน ก.ก. กำหนด	การติดตามผลเรื่องร้องเรียนทุจริต



ตารางที่ 3 โครงการกิจกรรมที่สนับสนุนภารกิจเชิงยุทธศาสตร์ตามแผนปฏิบัติราชการประจำปี พ.ศ.2558 สำนักงานเขตมีนบุรี

ลำดับที่	โครงการ/กิจกรรม	***ความสอดคล้อง ตามแผนฯ	จำนวนงบประมาณ (บาท)	โครงการ/กิจกรรม		แหล่งงบประมาณ	ส่วนราชการที่รับผิดชอบ
				ลงทุน	ดำเนินการ		
1	โครงการรณรงค์คัดแยกมูลฝอยอันตรายจากอาคาร บ้านพักอาศัยในเขตมีนบุรี	2	-	-	-	-	ฝ่ายรักษาความสะอาดฯ
2	โครงการคัดแยกกิ่งไม้ใบไม้ไปใช้ประโยชน์ ในพื้นที่ หรือส่งโรงงานหมักปุ๋ย	2	-	-	-	-	ฝ่ายรักษาความสะอาดฯ
3	โครงการส่งเสริมการแปรรูปขยะเศษอาหารเพื่อ นำมาใช้ประโยชน์	2	50,000	-	/	กทม.	ฝ่ายรักษาความสะอาดฯ
4	โครงการนัดเวลาทิ้งนัดเวลาเก็บขยะขึ้นใหญ่	2	-	-	-	-	ฝ่ายรักษาความสะอาดฯ
5	โครงการจัดการมูลฝอยโดยชุมชน(CBM)	2	-	-	-	-	ฝ่ายรักษาความสะอาดฯ
6	โครงการคัดแยกเศษอาหารไปให้เกษตรกรเลี้ยงสัตว์	2	-	-	-	-	ฝ่ายรักษาความสะอาดฯ
7	โครงการจัดเก็บกากไขมันจากสถานประกอบการ	2	-	-	-	-	ฝ่ายรักษาความสะอาดฯ
8	โครงการอาสาสมัครชักลากมูลฝอยในชุมชน	2	-	-	-	-	ฝ่ายรักษาความสะอาดฯ
9	โครงการรณรงค์ส่งเสริมการลดและแยกขยะมูลฝอย	2	-	-	-	-	ฝ่ายรักษาความสะอาดฯ
10	โครงการจับปรับผู้ทิ้งขยะในที่สาธารณะ	2	-	-	-	-	ฝ่ายเทศกิจ

ลำดับที่	โครงการ/กิจกรรม	***ความสอดคล้อง ตามแผนฯ	จำนวนงบประมาณ (บาท)	โครงการ/กิจกรรม		แหล่งงบประมาณ	ส่วนราชการที่ รับผิดชอบ
				ลงทุน	ดำเนินการ		
11	โครงการเพิ่มแสงสว่างตามถนน ตรอก ซอย และ จุดเสี่ยงภัย	2	ตามการไฟฟ้า ประมาณการ	-	-	-	ฝ่ายโยธา
12	โครงการรักษาความสงบเรียบร้อยและความ ปลอดภัยในชีวิตและทรัพย์สินของประชาชนเขต มีนบุรี	2	-		/	กทม.	ฝ่ายเทศกิจ
13	แผนป้องกันและและบรรเทาสาธารณภัย	2	-		/	กทม.	ฝ่ายปกครอง
14	โครงการฝึกอบรมอาสาสมัครป้องกันภัยฝ่ายพลเรือน (หลักสูตรทบทวน)	2	41,500		/	กทม.	ฝ่ายปกครอง
15	โครงการสนับสนุนการดำเนินการดำเนินงานของศูนย์ อาสาสมัครป้องกันภัยฝ่ายพลเรือน	2	352,000		/	กทม.	ฝ่ายปกครอง
16	โครงการตรวจสอบอาคารเสี่ยงภัย	2	-		/	กทม.	ฝ่ายโยธา
17	โครงการส่งเสริมกิจกรรมสโมสรมกีฬาและลานกีฬา	1,2	2,171,000		/	กทม.	ฝ่ายพัฒนาชุมชนฯ
18	ปรับปรุงลานกีฬา สน.มีนบุรี	1,2	387,500		/	กทม.	ฝ่ายพัฒนาชุมชนฯ
19	ปรับปรุงลานกีฬาเรือนจำพิเศษมีนบุรี	1,2	995,000		/	กทม.	ฝ่ายพัฒนาชุมชนฯ
20	ปรับปรุงลานกีฬาสวนเฉลิมพระเกียรติ ร.9 ตรง สนข.มีนบุรี	1,2	995,000		/	กทม.	ฝ่ายพัฒนาชุมชนฯ

ลำดับที่	โครงการ/กิจกรรม	***ความสอดคล้อง ตามแผนฯ	จำนวนงบประมาณ (บาท)	โครงการ/กิจกรรม		แหล่งงบประมาณ	ส่วนราชการที่ รับผิดชอบ
				ลงทุน	ดำเนินการ		
21	โครงการจัดซื้อตาข่ายล้อมลานกีฬาและอุปกรณ์สนับสนุนลานกีฬา	1,2	1,900,000		/	กทม.	ฝ่ายพัฒนาชุมชนฯ
22	โครงการจัดซื้ออุปกรณ์ออกกำลังกายในร่ม	1,2	1,998,000		/	กทม.	ฝ่ายพัฒนาชุมชนฯ
23	โครงการกรุงเทพฯ เมืองอาหารปลอดภัย	2	100,400		/	กทม.	ฝ่ายสิ่งแวดล้อม
24	โครงการกรุงเทพฯ เขตปลอดขยะ	2	-		/	กทม.	ฝ่ายสิ่งแวดล้อมฯ
25	กิจกรรมการป้องกันโรคอ้วนและภาวะทุพโภชนา	2	-		/	กทม.	ฝ่ายการศึกษา
26	โครงการเพิ่มพื้นที่สีเขียวเพื่อสภาพแวดล้อมของเมืองที่ดีของกรุงเทพมหานคร	1,2	-			-	ฝ่ายรักษาความสะอาดฯ
27	กิจกรรมเพิ่มพื้นที่สีเขียว	1,2	-			-	ฝ่ายรักษาความสะอาดฯ
28	ค่าใช้จ่ายในการบำรุงรักษาปรับปรุงและเพิ่มพื้นที่สีเขียว	1,2	1,575,000		/	กทม.	ฝ่ายรักษาความสะอาดฯ
29	ปรับปรุงถนนสามวา 3 ถนนสามวา	2	4,711,000	/		กทม.	ฝ่ายโยธา
30	ปรับปรุงซอยรามอินทรา 117 แยก 12	2	3,993,000	/		กทม.	ฝ่ายโยธา
31	ปรับปรุงซอยราษฎร์อุทิศ 28	2	10,400,000	/		กทม.	ฝ่ายโยธา

ลำดับที่	โครงการ/กิจกรรม	***ความสอดคล้อง ตามแผนฯ	จำนวนงบประมาณ (บาท)	โครงการ/กิจกรรม		แหล่งงบประมาณ	ส่วนราชการที่ รับผิดชอบ
				ลงทุน	ดำเนินการ		
32	ปรับปรุงซอยราษฎร์อุทิศ 30	2	11,312,000	/		กทม.	ฝ่ายโยธา
33	ปรับปรุงถนนหมู่บ้านบัวขาวฝั่งใน	2	13,388,000	/		กทม.	ฝ่ายโยธา
34	ปรับปรุงซอยบึงขวาง 2	2	9,742,000	/		กทม.	ฝ่ายโยธา
35	ปรับปรุงซอยหมู่บ้านบัวขาวจากซอยแยก แยก 45 แยก 47 แยก 49 และแยก 51	2	8,709,000	/		กทม.	ฝ่ายโยธา
36	ปรับปรุงซอยร่มเกล้า 15 จากถนนร่มเกล้าถึง คลองสามประเวศ	2	14,839,000	/		กทม.	ฝ่ายโยธา
37	การปรับปรุงหมู่บ้านบัวขาวฝั่งนอก	2	21,248,800	/		กทม.	ฝ่ายโยธา
38	โครงการตรวจจุดกวดขันพิเศษ	2	-		/	กทม.	ฝ่ายเทคนิค
39	โครงการประชุมครู	2	15,500		/	กทม.	ฝ่ายการศึกษา
40	โครงการฝึกอบรมนายหมู่ลูกเสือสามัญรุ่นใหญ่ และหัวหน้าหน่วยยุวกาชาด	2	186,000		/	กทม.	ฝ่ายการศึกษา
41	โครงการส่งเสริมสนับสนุนการพัฒนาหลักสูตร สถานศึกษา	2	330,000		/	กทม.	ฝ่ายการศึกษา
42	โครงการสัมมนาประธานกรรมการเครือข่าย ผู้ปกครองเพื่อพัฒนาโรงเรียนสังกัดกทม.	2	27,600		/	กทม.	ฝ่ายการศึกษา

ลำดับที่	โครงการ/กิจกรรม	***ความสอดคล้อง ตามแผนฯ	จำนวนงบประมาณ (บาท)	โครงการ/กิจกรรม		แหล่งงบประมาณ	ส่วนราชการที่ รับผิดชอบ
				ลงทุน	ดำเนินการ		
43	โครงการจัดประชุมสัมมนาคณะกรรมการ สถานศึกษาขั้นพื้นฐานโรงเรียนในสังกัดกทม.	2	78,000		/	กทม.	ฝ่ายการศึกษา
44	โครงการสนับสนุนการสอนในศูนย์ศึกษา พระพุทธศาสนาวันอาทิตย์	2	518,400		/	กทม.	ฝ่ายการศึกษา
45	โครงการสัมมนาผู้บังคับบัญชาบุคลากรกลุ่ม โรงเรียน	2	51,000		/	กทม.	ฝ่ายการศึกษา
46	โครงการเสริมสร้างศักยภาพของเด็กและเยาวชน เพื่อคุณภาพชีวิตที่ดีในพื้นที่กรุงเทพมหานคร ตามพระราชดำริสมเด็จพระเทพรัตนราชสุดาฯ	2	50,000		/	กทม.	ฝ่ายการศึกษา
47	โครงการสัมมนาผู้บังคับบัญชาลูกเสือกลุ่มโรงเรียน	2	51,000		/	กทม.	ฝ่ายการศึกษา
48	โครงการสัมมนาและศึกษาดูงานข้าราชการครูและ ผู้เกี่ยวข้อง	2	1,486,000		/	กทม.	ฝ่ายการศึกษา
49	โครงการอบรมพระนวกะ	2	100,000		/	กทม.	ฝ่ายการศึกษา
50	โครงการยกระดับผลสัมฤทธิ์ด้านวิทยาศาสตร์ใน โรงเรียนสังกัด กทม.	2	90,000		/	กทม.	ฝ่ายการศึกษา
51	โครงการพัฒนาคุณภาพการดำเนินงานศูนย์วิชาการฯ	2	34,600		/	กทม.	ฝ่ายการศึกษา
52	โครงการเกษตรปลอดสารพิษ	2	10,000		/	กทม.	ฝ่ายการศึกษา

ลำดับที่	โครงการ/กิจกรรม	***ความสอดคล้อง ตามแผนฯ	จำนวนงบประมาณ (บาท)	โครงการ/กิจกรรม		แหล่งงบประมาณ	ส่วนราชการที่ รับผิดชอบ
				ลงทุน	ดำเนินการ		
53	โครงการเรียนฟรี เรียนดี อย่างเป็นคุณภาพสังกัด กรุงเทพมหานคร	2	10,932,900		/	กทม.	ฝ่ายการศึกษา
54	โครงการว่ายน้ำเป็นเล่นน้ำได้ปลอดภัย	2	3,170,100		/	กทม.	ฝ่ายการศึกษา
56	โครงการส่งเสริมสนับสนุนให้สถานศึกษาผลิตสื่อ การเรียนรู้	2	170,300		/	กทม.	ฝ่ายการศึกษา
57	โครงการสอนภาษาอาหรับ	2	1,416,000		/	กทม.	ฝ่ายการศึกษา
58	พิธีทบทวนคำปฏิญาณและสวนสนามลูกเสือ กรุงเทพมหานคร	2	20,500		/	กทม.	ฝ่ายการศึกษา
59	พิธีทบทวนคำปฏิญาณและสวนสนามยุวกาชาด กรุงเทพมหานคร	2	21,700		/	กทม.	ฝ่ายการศึกษา
60	โครงการส่งเสริมกีฬานักเรียนสังกัดกทม.	2	179,400		/	กทม.	ฝ่ายการศึกษา
61	โครงการโรงเรียนสองภาษา	2	17,600		/	กทม.	ฝ่ายการศึกษา
62	โครงการบรรพชาสามเณรภาคฤดูร้อน	2	200,000		/	กทม.	ฝ่ายการศึกษา
64	การสนับสนุนอุปกรณ์กีฬาของโรงเรียนสังกัดกทม.	2	1,900,000		/	กทม.	ฝ่ายการศึกษา

ลำดับที่	โครงการ/กิจกรรม	***ความสอดคล้อง ตามแผนฯ	จำนวนงบประมาณ (บาท)	โครงการ/กิจกรรม		แหล่งงบประมาณ	ส่วนราชการที่ รับผิดชอบ
				ลงทุน	ดำเนินการ		
65	การสนับสนุนการสอบนักธรรมสนามหลวง	2	100,000		/	กทม.	ฝ่ายการศึกษา
66	โครงการจ้างเหมายามดูแลทรัพย์สินและรักษาความปลอดภัยให้แก่โรงเรียนในสังกัดกทม.	2	6,166,300		/	กทม.	ฝ่ายการศึกษา
67	โครงการบ้านนักวิทยาศาสตร์น้อย	2	260,000		/	กทม.	ฝ่ายการศึกษา
68	โครงการสอนภาษาจีน	2	3,480,000		/	กทม.	ฝ่ายการศึกษา
69	โครงการแสดงพื้นที่ที่อนุญาตให้มีการก่อสร้างอาคาร	2	-	-	-	-	ฝ่ายโยธา
70	โครงการลงจุดแสดงตำแหน่งของอาคารที่มีการออกเลขรหัสประจำบ้าน	2	-	-	-	-	ฝ่ายทะเบียน
71	โครงการสัมมนา ศึกษาดูงานเพื่อพัฒนาศักยภาพอาสาสมัครด้านการพัฒนาชุมชนและผู้เกี่ยวข้อง	2	1,222,000		/	กทม.	ฝ่ายพัฒนาชุมชนฯ
72	โครงการสัมมนาศึกษาดูงานเครือข่ายเพื่อการพัฒนาชุมชน	2	1,450,000		/	กทม.	ฝ่ายพัฒนาชุมชนฯ
73	โครงการสัมมนาศึกษาดูงานด้านการพัฒนาศูนย์เด็กก่อนวัยเรียนและผู้เกี่ยวข้อง	2	620,000		/	กทม.	ฝ่ายพัฒนาชุมชนฯ
74	โครงการหญิง - ชายใจกล้า เผชิญหน้าเผชิญหน้า	2	68,400		/	กทม.	ฝ่ายพัฒนาชุมชนฯ

ลำดับที่	โครงการ/กิจกรรม	***ความสอดคล้อง ตามแผนฯ	จำนวนงบประมาณ (บาท)	โครงการ/กิจกรรม		แหล่งงบประมาณ	ส่วนราชการที่ รับผิดชอบ
				ลงทุน	ดำเนินการ		
75	โครงการค่ายเยาวชนภาคฤดูร้อนของชุมชนพัฒนาบึงขวาง	2	70,000		/	กทม.	ฝ่ายพัฒนาชุมชนฯ
76	โครงการศูนย์บริการและถ่ายทอดเทคโนโลยีการเกษตร	1,2	73,700		/	กทม.	ฝ่ายพัฒนาชุมชนฯ
77	โครงการค่ายเยาวชนภาคฤดูร้อนของชุมชนพัฒนาบึงขวาง	2	70,000		/	กทม.	ฝ่ายพัฒนาชุมชนฯ
78	โครงการพิพิธภัณฑ์ท้องถิ่นกรุงเทพมหานคร	1,2	359,600		/	กทม.	ฝ่ายพัฒนาชุมชนฯ
79	โครงการจัดงานวันสำคัญและอนุรักษ์สืบสานวัฒนธรรม ประเพณีไทย	1,2	1,000,000		/	กทม.	ฝ่ายพัฒนาชุมชนฯ
80	โครงการเพิ่มประสิทธิภาพในการจัดเก็บภาษีท้องถิ่นเขต มีนบุรี	2	-				ฝ่ายรายได้
81	โครงการปรับปรุงเว็บไซต์สำนักงานเขตมีนบุรี	2	-				ฝ่ายปกครอง
	รวมงบประมาณรวม		192,130,300				



ตารางที่ 4 โครงการ/กิจกรรมที่สนับสนุนภารกิจประจำตามแผนปฏิบัติการประจำปี พ.ศ.2558 สำนักงานเขตมินบุรี

ลำดับที่	โครงการ/กิจกรรม	***ความสอดคล้องตามแผนฯ	จำนวนงบประมาณ (บาท)	โครงการ/กิจกรรม		แหล่งงบประมาณ	ส่วนราชการที่รับผิดชอบ
				ลงทุน	ดำเนินการ		
1	โครงการอบรมด้านวินัยจราจรให้กับนักเรียนในโรงเรียนสังกัดกรุงเทพมหานครในพื้นที่เขตมินบุรี	2	-	-	/	-	ฝ่ายเทศกิจ
2	ค่าใช้จ่ายในการซ่อมแซมบำรุงรักษาถนนตรอก ซอยและสิ่งสาธารณประโยชน์ เพื่อแก้ไขปัญหาความเดือดร้อนของประชาชน	2	2,000,000	/	-	กทม.	ฝ่ายโยธา
3	โครงการตรวจสอบควบคุมสถานประกอบการที่ก่อกมลพิษทางน้ำ	2	-	-	-	-	ฝ่ายสิ่งแวดล้อมฯ
4	โครงการรณรงค์ทิ้งของเหลือใช้	2	-	-	-	-	ฝ่ายรักษาความสะอาดฯ
5	โครงการครอบครัวรักการอ่าน	2	520,000		/	กทม.	ฝ่ายพัฒนาชุมชนฯ
6	โครงการส่งเสริมพัฒนาตนเองเพื่อสร้างความเข้มแข็งทางวิชาการและวิชาชีพสำหรับครู ผู้บริหารและบุคลากรที่เกี่ยวข้อง	2	509,000		/	กทม.	ฝ่ายการศึกษา
7	โครงการพัฒนาคุณภาพเครือข่ายโรงเรียน	2	180,000		/	กทม.	ฝ่ายการศึกษา
8	ค่าใช้จ่ายในการสนับสนุนการดำเนินงานของคณะกรรมการชุมชน	2	4,800,000		/	กทม.	ฝ่ายพัฒนาชุมชนฯ

ลำดับที่	โครงการ/กิจกรรม	***ความสอดคล้อง ตามแผนฯ	จำนวนงบประมาณ (บาท)	โครงการ/กิจกรรม		แหล่งงบประมาณ	ส่วนราชการที่ รับผิดชอบ
				ลงทุน	ดำเนินการ		
9	โครงการพัฒนาคุณภาพชีวิตเยาวชน	2	600,000		/	กทม.	ฝ่ายปกครอง
10	โครงการอบรมพี่ครูอินในสยิต	2	100,000		/	กทม.	ฝ่ายปกครอง
11	โครงการสนับสนุนเจ้าหน้าที่เพื่อปฏิบัติงานด้าน เด็ก สตรี ผู้สูงอายุ คนพิการและผู้ด้อยโอกาส	2	422,000		/	กทม.	ฝ่ายพัฒนาชุมชนฯ
12	โครงการจ้างอาสาสมัครเจ้าหน้าที่ปฏิบัติงาน ด้านพัฒนาสังคม	2	473,200		/	กทม.	ฝ่ายพัฒนาชุมชนฯ
13	โครงการศูนย์ประสานงานธนาคารสมองของ กรุงเทพมหานคร	2	10,000		/	กทม.	ฝ่ายพัฒนาชุมชนฯ
14	โครงการสภาเยาวชนกรุงเทพมหานคร	2	95,400		/	กทม.	ฝ่ายพัฒนาชุมชนฯ
15	โครงการจ้างเจ้าหน้าที่ช่วยฝ่ายทะเบียน	2	-		/		ฝ่ายทะเบียน
16	กิจกรรมการจัดส่งเอกสารหลักฐานและใบขอ เบิกค่าตอบแทนบุคคลภายนอกช่วยปฏิบัติ ราชการด้านการสอนภาษาต่างประเทศ (อังกฤษ,จีน)	2	-				ฝ่ายการคลัง
17	กิจกรรมเพิ่มประสิทธิภาพโดยการออกหนังสือ เตือนผู้ค้างยื่นแบบภาษีโรงเรือนและที่ดินปี 2558 ของเขตมีนบุรี	2	-				ฝ่ายรายได้
	รวมงบประมาณรวม		1,770,600				

ตารางที่ 5 โครงการ/กิจกรรมที่สนับสนุนภารกิจในมิติที่ 2-4

ลำดับที่	โครงการ/กิจกรรม	***ความสอดคล้อง ตามแผนฯ	จำนวนงบประมาณ (บาท)	โครงการ/กิจกรรม		แหล่งงบประมาณ	ส่วนราชการที่ รับผิดชอบ
				ลงทุน	ดำเนินการ		
1	แผนงานการเร่งรัดการก่อกำเนิดผู้กักพันประจำปี งบประมาณ2558	2	-		/	-	ฝ่ายการคลัง
2	แผนงานการเร่งรัดการเบิกจ่ายเงินงบประมาณ รายจ่ายประจำปี 2558	2	-		/	-	ฝ่ายการคลัง
3	การเพิ่มประสิทธิภาพด้วยระบบ Lean (แผนการเพิ่มประสิทธิภาพการจ่ายเงิน เบี้ยยังชีพผู้สูงอายุ)	2	-		/	-	ฝ่ายพัฒนาชุมชนฯ
4	แผนงานการจัดทำงบการเงินประจำปี	2	-		/	-	ฝ่ายการคลัง
5	แผนงานการจัดทำรายงานบันทึกมูลค่า ทรัพย์สินประจำปี 2557	2	-		/	-	ฝ่ายการคลัง
6	กิจกรรมการจัดทำระบบบริหารความเสี่ยงและ การควบคุมภายใน	2	-		/	-	ฝ่ายการคลัง
7	โครงการติดตามแก้ไขปัญหาข้อร้องเรียน	2	-		/	-	ฝ่ายปกครอง

ลำดับที่	โครงการ/กิจกรรม	***ความสอดคล้อง ตามแผนฯ	จำนวนงบประมาณ (บาท)	โครงการ/กิจกรรม		แหล่งงบประมาณ	ส่วนราชการที่ รับผิดชอบ
				ลงทุน	ดำเนินการ		
8	โครงการให้บริการที่ดีที่สุด	2	-		/	-	ฝ่ายปกครอง
9	กิจกรรมการสำรวจความพึงพอใจ	2	-		/	-	ฝ่ายปกครอง
10	กิจกรรมปรับปรุงพัฒนา สภาพแวดล้อมในที่ทำงาน	2	-		/	-	ทุกฝ่าย
11	กิจกรรมการพัฒนาคุณภาพการ บริการ	2	-		/	-	ทุกฝ่าย
12	กิจกรรมการจัดการความรู้ใน หน่วยงาน	2	-		/	-	ฝ่ายปกครอง
13	การติดตามผลเรื่องร้องเรียนทุจริต	2	-		/	-	ฝ่ายปกครอง
	รวมงบประมาณรวม		-				

ตารางที่ 6 ขั้นตอนการปฏิบัติงานของโครงการ/กิจกรรม

1.ชื่อโครงการ อบรมด้านวินัยจราจรแก่นักเรียนในโรงเรียนสังกัดกรุงเทพมหานคร

ชื่อตัวชี้วัด จำนวนผู้เข้ารับการอบรมวินัยจราจรต่อปี

ขั้นตอนการปฏิบัติงานของโครงการ	เนื้อหาของขั้นตอน (ร้อยละ)	ความก้าวหน้าโครงการ (ร้อยละ)	ระยะเวลาการดำเนินการ													
			ต.ค.	พ.ย.	ธ.ค.	ม.ค.	ก.พ.	มี.ค.	เม.ย.	พ.ค.	มิ.ย.	ก.ค.	ส.ค.	ก.ย.		
ขั้นตอนที่ 1 ขออนุมัติโครงการ	๕	๕	↔													
ขั้นตอนที่ 2 ประสานหน่วยงานที่เกี่ยวข้องเพื่อสำรวจจำนวนผู้เข้ารับการอบรม	10	15		↔												
ขั้นตอนที่ 3 กำหนดหลักสูตรในการอบรม กำหนดวัน เวลาและสถานที่	10	25					↔									
ขั้นตอนที่ 4 จัดทำคำสั่งแต่งตั้งเจ้าหน้าที่	10	35						↔								
ขั้นตอนที่ 5 จัดทำหนังสือเชิญวิทยากร	10	45							↔							
ขั้นตอนที่ 6 ดำเนินการอบรม	45	90									↔					
ขั้นตอนที่ 7 รายงานผลการดำเนินงานหัวหน้าหน่วยงานทราบ	10	100										↔				
รวม 7 ขั้นตอน คิดเป็น ร้อยละ 100	100	100	↔													

2.ชื่อโครงการ ค่าใช้จ่ายในการซ่อมแซมบำรุงรักษาถนน ตรอก ซอย และสิ่งสาธารณประโยชน์ เพื่อแก้ไขปัญหาความเดือดร้อนของประชาชน

ตัวชี้วัดโครงการ ร้อยละความสำเร็จในการซ่อมแซมบำรุงรักษาถนน ตรอก ซอย และสิ่งสาธารณประโยชน์ เพื่อแก้ไขปัญหาความเดือดร้อนของประชาชน

ขั้นตอนการปฏิบัติงานของโครงการ	เนื้อหาของขั้นตอน (ร้อยละ)	ความก้าวหน้าของโครงการ (ร้อยละ)	ระยะเวลาการดำเนินการ													
			ต.ค.	พ.ย.	ธ.ค.	ม.ค.	ก.พ.	มี.ค.	เม.ย.	พ.ค.	มิ.ย.	ก.ค.	ส.ค.	ก.ย.		
ขั้นตอนที่ 1 จัดเตรียมรูปแบบ รายการ	10	10	↔													
ขั้นตอนที่ 2 กำหนดราคากลางและจัดทำ TOR	10	20	↔	↔												
ขั้นตอนที่ 3 ขอความเห็นชอบสอบราคา	10	30		↔												
ขั้นตอนที่ 4 ขยายแบบ ยื่นเอกสาร	10	40			↔	↔										
ขั้นตอนที่ 5 เสนอราคา อนุมัติจ้าง ขอเงินงวด ลงนามสัญญา	20	60				↔	↔									
ขั้นตอนที่ 6 ควบคุมการทำงานตามสัญญา	20	80							↔	↔	↔	↔	↔	↔	↔	↔
ขั้นตอนที่ 7 ตรวจสอบรับงาน	10	90														↔
ขั้นตอนที่ 8 เบิกจ่ายเงิน	10	100														↔
รวม 8 ขั้นตอน คิดเป็น ร้อยละ 100	100	100	←													→

3.ชื่อตัวชี้วัด ร้อยละของสถานประกอบการที่ตรวจพบข้อบกพร่องมีการแก้ไขปรับปรุง  
ชื่อโครงการ โครงการตรวจสอบ ควบคุมสถานประกอบการที่ก่อมลพิษทางน้ำ

ขั้นตอนการปฏิบัติงานของโครงการ	เนื้อหาของ ขั้นตอน (ร้อยละ)	ความก้าวหน้า ของโครงการ (ร้อยละ)	ระยะเวลาดำเนินการ													
			ต.ค.	พ.ย.	ธ.ค.	ม.ค.	ก.พ.	มี.ค.	เม.ย.	พ.ค.	มิ.ย.	ก.ค.	ส.ค.	ก.ย.		
1. จัดทำโครงการและขออนุมัติโครงการตรวจสอบ ควบคุมสถานประกอบการที่ก่อมลพิษทางน้ำ	5	5	↔													
2. สำรวจสถานประกอบการที่เข้าข่ายต้องจัดให้มี ระบบบำบัดน้ำเสียหรือบำบัดก๊าซพิษ	10	15	↔													
3. เจ้าหน้าที่ออกตรวจสอบประสิทธิภาพของระบบ บำบัดน้ำเสียหรือบำบัดก๊าซพิษในสถานประกอบการ กลุ่มเป้าหมาย	70	85	←													→
4. รายงานผลการปฏิบัติงานประจำเดือน	10	95	←													→
5. สรุปรายงานผลการดำเนินการนำเสนอผู้บริหารเขต	5	100														↔
รวม 5 ขั้นตอน คิดเป็นร้อยละ 100	100	100														

4.ชื่อโครงการ รมรงค์ทึงของเหลือใช้

ชื่อตัวชี้วัด ร้อยละของประชาชนมีความพึงพอใจในกิจกรรมการลดปริมาณมูลฝอย

ขั้นตอนการปฏิบัติงานของโครงการ	เนื้อหาของ ขั้นตอน (ร้อยละ)	ความก้าวหน้า โครงการ (ร้อยละ)	ระยะเวลาการดำเนินการ												
			ต.ค.	พ.ย.	ธ.ค.	ม.ค.	ก.พ.	มี.ค.	เม.ย.	พ.ค.	มิ.ย.	ก.ค.	ส.ค.	ก.ย.	
ขั้นตอนที่ 1 จัดทำโครงการเพื่อขออนุมัติ	5	5	↔												
ขั้นตอนที่ 2- ดำเนินกิจกรรมการรมรงค์ทึงของ เหลือใช้ประจำเดือน - สำนวความพึงพอใจ	80	85	←————→												
ขั้นตอนที่ 3 รายงานผลการดำเนินการ ประจำเดือน	5	90	←————→												
ขั้นตอนที่ 4 สรุปรายงานผู้บริหารเขตทราบ ดำเนินการ	10	100													↔
รวม 4 ขั้นตอน คิดเป็น ร้อยละ 100	100	100	←————→												



5.ชื่อโครงการ โครงการครอบครัวรักการอ่าน

ชื่อตัวชี้วัด

- จำนวนครั้งที่จัดกิจกรรม

- ร้อยละของผู้ร่วมกิจกรรมมีความพึงพอใจต่อการจัดกิจกรรม

ขั้นตอนการปฏิบัติงานของโครงการ	เนื้อหาของ ขั้นตอน (ร้อยละ)	ความก้าวหน้า ของโครงการ (ร้อยละ)	ระยะเวลาดำเนินการ														
			ต.ค.	พ.ย.	ธ.ค.	ม.ค.	ก.พ.	มี.ค.	เม.ย.	พ.ค.	มิ.ย.	ก.ค.	ส.ค.	ก.ย.			
ขั้นที่ 1 เขียนโครงการเสนอขออนุมัติงบประมาณ	5	5	↔														
ขั้นที่ 2 ขออนุมัติเงินประจำงวด	5	10	↔														
ขั้นที่ 3 ได้รับอนุมัติงบประมาณ	5	15		↔													
ขั้นที่ 4 ดำเนินการจัดกิจกรรมในบ้านหนังสือ จำนวน 13 แห่ง ๑ละ 8 ครั้ง รวมจำนวน 104 ครั้ง งบประมาณเบิกจ่าย เป็น ค่าอาหาร อาหารว่างและค่าเครื่องดื่ม ค่าวัสดุ ค่าของขวัญ ของที่ระลึก ระหว่างเดือนพฤศจิกายน 2557 – สิงหาคม 2558	80	95			←—————→												
ขั้นที่ 5 ประเมินผลโครงการและสรุปจัดทำรายงานนำเรียนผู้บริหารทราบ	5	100													↔		
รวม 5 ขั้นตอนคิดเป็นร้อยละ 100	100	100	←												→		

6.ชื่อโครงการ ส่งเสริมพัฒนาตนเองเพื่อสร้างความเข้มแข็งทางวิชาการและวิชาชีพสำหรับครู ผู้บริหาร และบุคลากรที่เกี่ยวข้อง  
 ชื่อตัวชี้วัด ร้อยละของข้าราชการครูของโรงเรียนในสังกัดสำนักงานเขตพื้นที่การศึกษามุกดาหารได้รับการพัฒนามีงานวิจัยในชั้นเรียน

ขั้นตอนการปฏิบัติงานตามโครงการ/กิจกรรม	เนื้อหาของ ขั้นตอน (ร้อยละ)	ความก้าวหน้า ของโครงการ (ร้อยละ)	ระยะเวลาการดำเนินการ													
			ต.ค.	พ.ย.	ธ.ค.	ม.ค.	ก.พ.	มี.ค.	เม.ย.	พ.ค.	มิ.ย.	ก.ค.	ส.ค.	ก.ย.		
ขั้นตอนที่ 1 เสนอโครงการขอเงินประจำงวด	10	10			↔											
ขั้นตอนที่ 2 โรงเรียนเสนอโครงการ	10	20				↔										
ขั้นตอนที่ 3 โรงเรียนจัดทำแผนการใช้จ่ายงบประมาณ	10	30					↔									
ขั้นตอนที่ 4 โรงเรียนดำเนินงานตามแผน 4.1 จัดทำหนังสือเชิญวิทยากร 4.2 จัดทำคำสั่งเข้ารับการอบรม 4.3 หาผู้รับจ้างทำอาหาร 4.4 จัดหาวัสดุ เพื่อประกอบการอบรม 4.5 จัดอบรม ตาม วัน เวลา และสถานที่ที่กำหนด	60	90						↔								
ขั้นตอนที่ 5 เสร็จสิ้นโครงการและรายงานผู้อำนวยการเขต ทราบ	10	100												↔		

7.ชื่อโครงการ พัฒนาคุณภาพการศึกษาเครือข่ายโรงเรียน

ชื่อตัวชี้วัด ร้อยละของข้าราชการครูของโรงเรียนในสังกัดสำนักงานเขตพื้นที่การศึกษามุกดาหารได้รับการพัฒนามิงานวิจัยในชั้นเรียน

ขั้นตอนการปฏิบัติงานตามโครงการ/กิจกรรม	เนื้อหาของ ขั้นตอน (ร้อยละ)	ความก้าวหน้า ของโครงการ (ร้อยละ)	ระยะเวลาการดำเนินการ													
			ต.ค.	พ.ย.	ธ.ค.	ม.ค.	ก.พ.	มี.ค.	เม.ย.	พ.ค.	มิ.ย.	ก.ค.	ส.ค.	ก.ย.		
ขั้นตอนที่ 1 เสนอโครงการขอเงินประจำงวด	10	10				↔										
ขั้นตอนที่ 2 โรงเรียนเสนอโครงการ	10	20					↔									
ขั้นตอนที่ 3 โรงเรียนจัดทำแผนการใช้จ่ายงบประมาณ	10	30						↔								
ขั้นตอนที่ 4 โรงเรียนดำเนินงานตามแผน 4.1 จัดทำหนังสือเชิญวิทยากร 4.2 จัดทำคำสั่งเข้ารับการอบรม 4.3 หาผู้รับจ้างทำอาหาร 4.4 จัดหาวัสดุ เพื่อประกอบการอบรม 4.5 จัดอบรม ตาม วัน เวลา และสถานที่ที่กำหนด	60	90								↔						
ขั้นตอนที่ 5 เสร็จสิ้นโครงการและรายงานผู้อำนวยการเขต ทราบ	10	100													↔	

8. ชื่อโครงการ ค่าใช้จ่ายในการสนับสนุนการดำเนินงานของคณะกรรมการชุมชน

ชื่อตัวชี้วัด ร้อยละของจำนวนชุมชนที่จัดกิจกรรมและเบิกจ่ายเงินสนับสนุนการดำเนินงานของคณะกรรมการชุมชน

ขั้นตอนการปฏิบัติงานของโครงการ	เนื้อหาของ ขั้นตอน (ร้อยละ)	ความก้าวหน้า ของโครงการ (ร้อยละ)	ระยะเวลาดำเนินการ													
			ต.ค.	พ.ย.	ธ.ค.	ม.ค.	ก.พ.	มี.ค.	เม.ย.	พ.ค.	มิ.ย.	ก.ค.	ส.ค.	ก.ย.		
ขั้นตอนที่ 1 เขียนโครงการเสนอขออนุมัติ งบประมาณ	5	5	↔													
ขั้นตอนที่ 2 ขออนุมัติเงินประจำงวด	5	10	↔													
ขั้นตอนที่ 3 ได้รับอนุมัติงบประมาณ	5	15	↔													
ขั้นตอนที่ 4 - ตรวจสอบรายงานการขอเบิกจ่ายเงิน พร้อมเอกสารประกอบของชุมชน ที่จัดกิจกรรมและ มีความประสงค์ขอเบิกเงินสนับสนุนในแต่ละเดือน - จัดทำฎีกาเบิกจ่ายเงินสนับสนุนการ ดำเนินงานของคณะกรรมการชุมชนโดยตั้งเบิกจ่าย เฉพาะชุมชนที่ส่งรายงานฯ ในแต่ละเดือน ตั้งแต่ เดือนตุลาคม 2557 - เดือนกันยายน 2558	80	95	←													→
ขั้นตอนที่ 5 รายงานผลการดำเนินงานต่อผู้บริหาร เป็นประจำทุกเดือน	5	100		←												→
รวม 5 ขั้นตอนคิดเป็นร้อยละ 100	100	100	←													→

9.ชื่อโครงการ ค่าใช้จ่ายโครงการสภาเยาวชนกรุงเทพมหานคร

ชื่อตัวชี้วัด

ร้อยละความพึงพอใจของเยาวชนที่ร่วมกิจกรรม

ขั้นตอนการปฏิบัติงานของโครงการ	เนื้อหาของ ขั้นตอน (ร้อยละ)	ความก้าวหน้า ของโครงการ (ร้อยละ)	ระยะเวลาดำเนินการ													
			ต.ค.	พ.ย.	ธ.ค.	ม.ค.	ก.พ.	มี.ค.	เม.ย.	พ.ค.	มิ.ย.	ก.ค.	ส.ค.	ก.ย.		
ขั้นตอนที่ 1 เขียนโครงการเสนอขออนุมัติ งบประมาณ	5	5	↔													
ขั้นตอนที่ 2 ขออนุมัติเงินประจำงวด	5	10	↔													
ขั้นตอนที่ 3 ได้รับอนุมัติงบประมาณ	5	15	↔													
ขั้นตอนที่ 4 ดำเนินการตามโครงการ - จัดประชุมคณะกรรมการสภาเยาวชนเขตมีนบุรี 6 ครั้งๆละ 20 คน - เบิกจ่ายค่าตอบแทนอาสาสมัครช่วยปฏิบัติงาน สภาเยาวชน	80	95	←													→
ขั้นตอนที่ 5 รายงานผลการดำเนินงานต่อผู้บริหาร เป็นประจำทุกเดือน	5	100														
รวม 5 ขั้นตอนคิดเป็นร้อยละ 100	100	100	←													→

10.ชื่อโครงการ ศูนย์ประสานงานธนาคารสมองของกรุงเทพมหานคร

ชื่อตัวชี้วัด ร้อยละของผู้ใช้บริการมีความพึงพอใจผลของการรับบริการ

ขั้นตอนการปฏิบัติงานของโครงการ	เนื้อหาของ ขั้นตอน (ร้อยละ)	ความก้าวหน้า ของโครงการ (ร้อยละ)	ระยะเวลาดำเนินการ													
			ต.ค.	พ.ย.	ธ.ค.	ม.ค.	ก.พ.	มี.ค.	เม.ย.	พ.ค.	มิ.ย.	ก.ค.	ส.ค.	ก.ย.		
ขั้นตอนที่ 1 เขียนโครงการเสนอขออนุมัติงบประมาณ	5	5	↔													
ขั้นตอนที่ 2 ขออนุมัติเงินประจำงวด	5	10	↔													
ขั้นตอนที่ 3 ได้รับอนุมัติงบประมาณ	5	15		↔												
ขั้นตอนที่ 4 ดำเนินงานตามโครงการ โดยจัดให้มีการเผยแพร่ ภูมิปัญญาผู้สูงอายุในพื้นที่เขตมีนบุรี ตามรายละเอียด ดังนี้					←————→											
- กำหนดรูปแบบกิจกรรมและประชาสัมพันธ์โครงการให้ทุกภาค ส่วนทราบ	5	20			↔											
- ประสานงานภูมิปัญญาผู้สูงอายุ ประสานงานด้านสถานที่	5	25				↔										
- พิจารณาคัดเลือกภูมิปัญญาผู้สูงอายุที่มีความเหมาะสมเผยแพร่	20	45					↔									
- จัดซื้อวัสดุอุปกรณ์ที่ใช้ในการสาธิต	10	55						↔								
- สาธิตและเผยแพร่สิ่งประดิษฐ์ โดยภูมิปัญญาผู้สูงอายุ	40	95							↔							
ขั้นตอนที่ 5 ประเมินผลโครงการและจัดทำรายงานนำเรียน ผู้บริหารทราบ	5	100									←————→					
รวม 5 ขั้นตอนคิดเป็นร้อยละ 100	100	100														

11.ชื่อโครงการ สนับสนุนเจ้าหน้าที่เพื่อปฏิบัติงานด้านเด็ก สตรี ผู้สูงอายุ คนพิการและผู้ด้อยโอกาส  
ชื่อตัวชี้วัด ร้อยละของผู้ใช้บริการมีความพึงพอใจผลของการรับบริการ

ขั้นตอนการปฏิบัติงานของโครงการ	เนื้อหาของ ขั้นตอน (ร้อยละ)	ความก้าวหน้า ของโครงการ (ร้อยละ)	ระยะเวลาดำเนินการ													
			ต.ค.	พ.ย.	ธ.ค.	ม.ค.	ก.พ.	มี.ค.	เม.ย.	พ.ค.	มิ.ย.	ก.ค.	ส.ค.	ก.ย.		
ขั้นที่ 1 เขียนโครงการเสนอขออนุมัติงบประมาณ	5	5	↔													
ขั้นที่ 2 ขออนุมัติเงินประจำงวด	5	10	↔													
ขั้นที่ 3 ได้รับอนุมัติงบประมาณ	5	15	↔													
ขั้นที่ 4 ดำเนินการตามโครงการโดยรับลงทะเบียน ผู้สูงอายุ คนพิการ ตรวจสอบความถูกต้อง จ่ายเบี้ยยังชีพ ลงพื้นที่ตรวจสอบข้อเท็จจริงการขอรับสวัสดิการ บันทึก ข้อมูลระบบคอมพิวเตอร์ ประชาสัมพันธ์การจัดสวัสดิการ	20	35	←————→													
-เบิกจ่ายค่าตอบแทนเจ้าหน้าที่ และค่าประกันสังคม เจ้าหน้าที่ 4 คนตั้งแต่เดือนตุลาคม 2557 – เดือน กันยายน 2558	60	95	←————→													
ขั้นที่ 5 รายงานผลการดำเนินงานต่อผู้บริหารเป็นประจำ ทุกเดือน	5	100														↔
รวม 5 ขั้นตอนคิดเป็นร้อยละ 100	100	100	←————→													

12.ชื่อโครงการ ค่าใช้จ่ายในการจ้างอาสาสมัครเจ้าหน้าที่ปฏิบัติงานด้านพัฒนาสังคม

ชื่อตัวชี้วัด ร้อยละของผู้ใช้บริการมีความพึงพอใจของการรับบริการ

	เนื้อหาของ ขั้นตอน (ร้อยละ)	ความก้าวหน้า ของโครงการ (ร้อยละ)	ระยะเวลาดำเนินการ													
			ต.ค.	พ.ย.	ธ.ค.	ม.ค.	ก.พ.	มี.ค.	เม.ย.	พ.ค.	มิ.ย.	ก.ค.	ส.ค.	ก.ย.		
ขั้นที่ 1 เขียนโครงการเสนอขออนุมัติงบประมาณ	5	5	↔													
ขั้นที่ 2 ขออนุมัติเงินประจำงวด	5	10	↔													
ขั้นที่ 3 ได้รับอนุมัติงบประมาณ	5	15	↔													
ขั้นที่ 4 ดำเนินการตามโครงการ -รับลงทะเบียนผู้สูงอายุ คนพิการ ตรวจสอบความถูกต้อง จ่ายเบี้ยยังชีพลงพื้นที่ตรวจสอบข้อเท็จจริงการขอรับสวัสดิการ บันทึกข้อมูลระบบคอมพิวเตอร์ ประชาสัมพันธ์การจัดสวัสดิการ	20	35	←————→													
-เบิกจ่ายค่าตอบแทนเจ้าหน้าที่ และค่าประกันสังคม เจ้าหน้าที่ 4 คนตั้งแต่เดือนตุลาคม 2556 – เดือนกันยายน 2557	60	95	←————→													
ขั้นที่ 5 รายงานผลการดำเนินงานต่อผู้บริหารเป็นประจำ ทุกเดือน	5	100														↔
รวม 5 ขั้นตอนคิดเป็นร้อยละ 100	100	100	←————→													



13.ชื่อโครงการ พัฒนาคุณภาพชีวิตเยาวชน

ชื่อตัวชี้วัด ร้อยละผู้เข้าอบรมผ่านเกณฑ์การทดสอบความรู้ ความเข้าใจในการพัฒนาคุณภาพชีวิตที่ดีเพื่อเสริมสร้างสัมพันธภาพที่ดีของสถาบันครอบครัว

ขั้นตอนการปฏิบัติงานตามโครงการ/กิจกรรม	เนื้อหาของ ขั้นตอน (ร้อยละ)	ความก้าวหน้า ของโครงการ (ร้อยละ)	ระยะเวลาดำเนินการ													
			ต.ค.	พ.ย.	ธ.ค.	ม.ค.	ก.พ.	มี.ค.	เม.ย.	พ.ค.	มิ.ย.	ก.ค.	ส.ค.	ก.ย.		
ขั้นตอนที่ 1 ขออนุมัติโครงการ	10	10	←→													
ขั้นตอนที่ 2 ขออนุมัติเงินงวด	10	20		←→												
ขั้นตอนที่ 3 ประสานขอรายชื่อเยาวชนจาก ผู้นำศาสนาและผู้นำชุมชน	20	40			←→	→										
ขั้นตอนที่ 4 เสนอขออนุมัติผู้เข้าอบรม	10	50						←→								
ขั้นตอนที่ 5 ดำเนินการอบรมเยาวชนตาม สถานที่ที่กำหนด	40	90							←→							
ขั้นตอนที่ 6 รายงานผลผู้บริหารเขต	10	100								←→						
รวม 5 ขั้นตอนคิดเป็นร้อยละ 100	100	100	←							→						

14.ชื่อโครงการ กิจกรรมการเพิ่มประสิทธิภาพการจัดเก็บภาษีท้องถิ่นของเขตมีนบุรี

ชื่อตัวชี้วัด - จำนวนรายในการออกหนังสือเตือนผู้ค้างยื่นแบบภาษีโรงเรือนและที่ดิน ปี2558

- ร้อยละของจำนวนรายที่ได้รับหนังสือเตือนค้างยื่นแบบโรงเรือนและที่ดิน 2558 ได้มายื่นแบบเพื่อเสียภาษีโรงเรือนและที่ดิน

ขั้นตอนการปฏิบัติงานของโครงการ	เนื้อหาของ ขั้นตอน (ร้อยละ)	ความก้าวหน้า ของโครงการ (ร้อยละ)	ระยะเวลาดำเนินการ													
			ต.ค.	พ.ย.	ธ.ค.	ม.ค.	ก.พ.	มี.ค.	เม.ย.	พ.ค.	มิ.ย.	ก.ค.	ส.ค.	ก.ย.		
ขั้นตอนที่ 1 กำหนดแผนการดำเนินการ - ตรวจสอบและจัดทำบัญชีผู้ค้างยื่นแบบภาษีป้าย - ประชาสัมพันธ์ให้ความรู้เกี่ยวกับการค้างยื่นแบบภาษีประจำปี - รับยื่นแบบรายค้างยื่นแบบเสียภาษีป้าย - ออกหนังสือเตือนเร่งรัดผู้ค้างยื่นแบบเสียภาษีภาษีโรงเรือนและที่ดิน - รวบรวมข้อมูลเพื่อประเมินผลตามเป้าหมายที่กำหนด	10 20 20 30 10	10 30 50 80 90														
ขั้นตอนที่ 2 รายงานผู้บริหารเขตทราบ	10	100														

15.ชื่อโครงการ    จ้างเจ้าหน้าที่ช่วยฝ่ายทะเบียน

- ชื่อตัวชี้วัด   - ร้อยละความสำเร็จของการปฏิบัติงานทะเบียนราษฎรด้านการย้ายเข้า-ย้ายออก ภายในระยะเวลาที่กำหนด
- ร้อยละของผู้ใช้บริการมีความพึงพอใจในผลของการรับบริก(ฝ่ายทะเบียน)

ขั้นตอนการปฏิบัติงานของโครงการ	เนื้อหาของขั้นตอน (ร้อยละ)	ความก้าวหน้าของโครงการ (ร้อยละ)	ระยะเวลาดำเนินการ														
			ต.ค.	พ.ย.	ธ.ค.	ม.ค.	ก.พ.	มี.ค.	เม.ย.	พ.ค.	มิ.ย.	ก.ค.	ส.ค.	ก.ย.			
ขั้นตอนที่ 1 เสนอขออนุมัติโครงการ	ร้อยละ 10	ร้อยละ 10	←→														
ขั้นตอนที่ 2 ดำเนินกิจกรรมตามโครงการ - จัดเจ้าหน้าที่ช่วยปฏิบัติงานให้บริการประชาชนในด้านต่างๆ และภารกิจเร่งด่วนตามนโยบายของผู้บริหาร ตลอดจนโครงการต่างๆทำให้งานประจำและงานนโยบายแล้วเสร็จภายในระยะเวลาที่กำหนดเนื่องจากมีผู้มารับบริการในแต่ละวันเป็นจำนวนมาก - จัดทำสถิติของผู้มารับบริการโดยรายงานประจำวันและประจำเดือน - ทดแบบสอบถามความพึงพอใจให้ผู้รับบริการ	ร้อยละ 80	ร้อยละ 90	←														→
ขั้นตอนที่ 3 สรุปผลการสำรวจความพึงพอใจและรายงานผู้บริหารเขตทราบ	ร้อยละ 10	ร้อยละ 100															←→

16.ชื่อโครงการ                   กิจกรรมการจัดส่งเอกสารหลักฐานและใบขอเบิกค่าตอบแทนบุคคลภายนอกช่วยปฏิบัติราชการด้านการสอนภาษาต่างประเทศ(อังกฤษ,จีน)  
ชื่อตัวชี้วัด                       ร้อยละของโรงเรียนที่สามารถจัดส่งเอกสารหลักฐานพร้อมอนุมัติเบิกจ่ายถึงฝ่ายการคลังได้ภายในวันที่ 10 ของเดือนถัดไป(ไฟล์ล์ฟ)

ขั้นตอนการปฏิบัติงานของโครงการ	เนื้อหาของขั้นตอน (ร้อยละ)	ความก้าวหน้า ของโครงการ (ร้อยละ)	ระยะเวลาดำเนินการ													
			ต.ค.	พ.ย.	ธ.ค.	ม.ค.	ก.พ.	มี.ค.	เม.ย.	พ.ค.	มิ.ย.	ก.ค.	ส.ค.	ก.ย.		
ขั้นตอนที่ 1 เตรียมกำหนดรูปแบบ เป้าหมาย ในการดำเนินการ	ร้อยละ 10	ร้อยละ 10	←→													
ขั้นตอนที่ 2 เสนอขออนุมัติโครงการ และ ประสานโรงเรียนในสังกัดจำนวน 13 โรงเรียน เพื่อชี้แจงแนวทางการดำเนินการ	ร้อยละ 10	ร้อยละ 20	←→													
ขั้นตอนที่ 3 ดำเนินกิจกรรมตามโครงการ - ดำเนินการเร่งรัดในการเบิกจ่ายเงินค่าตอบแทน บุคคลภายนอกช่วยปฏิบัติราชการด้านการสอน ภาษาต่างประเทศ(อังกฤษ,จีน)	ร้อยละ 40	ร้อยละ 60			←→											→
ขั้นตอนที่ 4 ดำเนินติดตามผลจากการปฏิบัติงาน	ร้อยละ 30	ร้อยละ 90			←→											→
ขั้นตอนที่ 5 รายงานผลการดำเนินการผู้บริหาร เขตทราบ	ร้อยละ 10	ร้อยละ 100														←→