



# แผนปฏิบัติการประจำปี พ.ศ. ๒๕๕๙ สำนักงานเขตพญาไท



## คำนำ

แผนปฏิบัติการประจำปี พ.ศ. ๒๕๕๙ ของสำนักงานเขตพญาไท เป็นเครื่องมือในการปฏิบัติราชการของสำนักงานเขตพญาไท เพื่อให้ข้าราชการและบุคลากรมีแนวทางในการปฏิบัติราชการในปีงบประมาณ พ.ศ. ๒๕๕๙ เพื่อให้บรรลุตามวัตถุประสงค์และเป้าหมายที่ตั้งไว้

สาระสำคัญของแผนฉบับนี้ มุ่งเน้นการเชื่อมโยงภารกิจของทุกส่วนราชการที่จะดำเนินการในปีงบประมาณ พ.ศ. ๒๕๕๙ เพื่อให้การดำเนินการของแต่ละส่วนราชการบรรลุตามวัตถุประสงค์และเป้าหมายตามที่กำหนดซึ่งสอดคล้องกับเป้าหมายในภาพรวมของกรุงเทพมหานคร โดยตอบสนองวัตถุประสงค์และเป้าหมายของแผนพัฒนากรุงเทพมหานคร ระยะ ๒๐ ปี (พ.ศ. ๒๕๕๖ – ๒๕๗๕) แผนพัฒนากรุงเทพมหานคร ๑๒ ปี ระยะที่ ๒ (พ.ศ. ๒๕๕๖ – ๒๕๕๙) และแผนปฏิบัติการกรุงเทพมหานคร ประจำปี พ.ศ. ๒๕๕๙

## ส่วนที่ ๒ บทสรุปสำหรับผู้บริหาร

การพัฒนาเขตพญาไทเพื่อให้บรรลุตามวิสัยทัศน์ เขตพญาไทเป็นเมืองสดใส บริการประทับใจ ประชาชนปลอดภัย เพิ่มรายได้ชุมชน จึงได้ดำเนินการตามยุทธศาสตร์ตามแผนพัฒนากรุงเทพมหานคร ระยะ ๒๐ ปี แผนพัฒนากรุงเทพมหานคร ๑๒ ปี ระยะที่ ๒ (พ.ศ. ๒๕๕๖ – ๒๕๕๙) และแผนปฏิบัติการ กรุงเทพมหานคร ประจำปี พ.ศ. ๒๕๕๙ อย่างต่อเนื่อง ดังนี้

### ประเด็นยุทธศาสตร์ที่ ๑ มหานครปลอดภัย

**๑.๑ ปลดมลพิษ** เพื่อให้กรุงเทพมหานครมีการลดและควบคุมปริมาณมลพิษที่แหล่งกำเนิดและเพิ่มประสิทธิภาพการจัดการมลพิษตั้งแต่แหล่งกำเนิดจนถึงการกำจัดอย่างถูกต้องตามหลักวิชาการ ด้วยมาตรการ/ กลยุทธ์ ดังนี้

- ๑) เพิ่มประสิทธิภาพการคัดแยกมูลฝอยที่แหล่งกำเนิดตามหลักการ ๕Rs
- ๒) ควบคุมความเป็นระเบียบเรียบร้อย

**๑.๒ ปลดอาชญากรรม ยาเสพติด** เพื่อให้ประชาชนมีความปลอดภัยในชีวิตและทรัพย์สิน ปราศจากยาเสพติดและการก่อการร้าย ด้วยมาตรการ/กลยุทธ์ ดังนี้

- ๑) เพื่อความปลอดภัยในพื้นที่สาธารณะและลดจุดเสี่ยงอาชญากรรม
- ๑.๓ ปลดภัยพิบัติ ด้วยมาตรการ/กลยุทธ์ ดังนี้
  - ๑) สนับสนุนทรัพยากรในการจัดการด้านความปลอดภัย
- ๑.๔ สิ่งก่อสร้างปลอดภัย ด้วยมาตรการ/กลยุทธ์ ดังนี้

- ๑) ส่งเสริมการมีส่วนร่วมของประชาชนในการป้องกันและบรรเทาสาธารณภัย

**๑.๕ ปลดโรคคนเมืองอาหารปลอดภัย** เพื่อพัฒนาและส่งเสริมวิถีชีวิตและพฤติกรรมออกกำลังกายของคนกรุงเทพมหานคร รวมถึงให้ประชาชนในกรุงเทพมหานครมีความเชื่อมั่นในความปลอดภัยของอาหารที่รับประทาน นอกจากนี้ อัตราการป่วยตายด้วยโรคติดต่อที่สำคัญในเขตเมืองไม่เกินมาตรฐานของประเทศ ด้วยมาตรการ/กลยุทธ์ ดังนี้

- ๑) ปรับปรุงโครงสร้างพื้นฐานของศูนย์กีฬา ศูนย์เยาวชนและลานกีฬา
- ๒) ส่งเสริมการรับรองมาตรฐานประกอบการอาหาร
- ๓) ส่งเสริมการมีส่วนร่วมในการเฝ้าระวังและป้องกันโรคติดต่อที่สำคัญในเขตเมือง ในเครือข่ายภาครัฐ เอกชนและประชาชน
- ๔) ส่งเสริมให้คนกรุงเทพฯ มีพฤติกรรมสุขภาพที่ดีเพื่อลดพฤติกรรมหรือสภาวะเสี่ยงต่อการเกิดโรคไม่ติดต่อ

### ประเด็นยุทธศาสตร์ที่ ๒ มหานครสีเขียว สะดวกสบาย

**๒.๑ มีพื้นที่สาธารณะ พื้นที่สีเขียวกระจายทั่วทุกพื้นที่** เพื่อปริมาณพื้นที่สีเขียวเพื่อรักษา สภาพแวดล้อมที่ดีของเมืองกรุงเทพมหานครเพิ่มขึ้น และประชาชนสามารถเข้าถึงพื้นที่สีเขียวในรูปแบบ สวนสาธารณะหลักได้ในระยะทางไม่เกิน ๕ กิโลเมตร ด้วยมาตรการ/กลยุทธ์ ดังนี้

- ๑) คุ้มครองและอนุรักษ์พื้นที่สีเขียวเพื่อสภาพแวดล้อมที่ดีของเมือง
- ๒) เพื่อปริมาณและประสิทธิภาพของพื้นที่สีเขียวเพื่อรักษาสภาพแวดล้อมที่ดี และเพิ่มคุณภาพ

ชีวิตที่ดีขึ้นของชาวกรุงเทพฯ

**๒.๒ ระบบขนส่งมวลชนทั่วถึง สะดวกประหยัด การจราจรคล่องตัวและมีทางเลือก** ด้วยมาตรการ/กลยุทธ์ ดังนี้

- ๑) การพัฒนาโครงข่ายถนนเพื่อให้ประชาชนสามารถเข้าถึงสิ่งอำนวยความสะดวกและบริการพื้นฐานที่เกี่ยวข้องกับการพัฒนาเศรษฐกิจและสังคม
- ๒) ควบคุมความเป็นระเบียบเรียบร้อย

### ประเด็นยุทธศาสตร์ที่ ๓ มหานครสำหรับทุกคน

**๓.๑ การศึกษาสำหรับทุกคน** เพื่อการศึกษาที่จัดโดยกรุงเทพมหานครเป็นการศึกษาที่มีคุณภาพ ด้วยมาตรการ/กลยุทธ์ ดังนี้

- ๑) ส่งเสริมการจัดกิจกรรมที่พัฒนาทักษะกระบวนการคิด วิเคราะห์และการแก้ปัญหาให้กับนักเรียน โรงเรียนในสังกัดกรุงเทพมหานคร

### ประเด็นยุทธศาสตร์ที่ ๔ มหานครกะทัดรัด

**๔.๑ เมืองกรุงเทพเติบโตอย่างมีการใช้ประโยชน์ที่ดินและทรัพยากรอย่างมีประสิทธิภาพ** เพื่อควบคุมและตรวจสอบการปฏิบัติการพัฒนาเมืองให้เป็นไปตามผังเมืองรวม ด้วยมาตรการ/กลยุทธ์ ดังนี้

- ๑) พัฒนากฎหมายและมาตรการผังเมืองเพื่อให้มีประสิทธิภาพในการบังคับใช้

### ประเด็นยุทธศาสตร์ที่ ๕ มหานครแห่งประชาธิปไตย

**๕.๑ เมืองธรรมาภิบาล** เพื่อจัดตั้งสภาประชาชนกรุงเทพมหานครและสภาประชาชนระดับเขตให้เป็นเวทีรับฟังความคิดเห็นของประชาชน การนำเสนอข้อมูลการจัดทำกิจการสาธารณะและการจัดทำงบประมาณของกรุงเทพมหานครและสำนักงานเขต ด้วยมาตรการ/กลยุทธ์ ดังนี้

- ๑) การดำเนินกิจการสาธารณะของสำนักงานเขต (๕๐ เขต) ที่มีผลกระทบต่อประชาชน ชุมชนที่อยู่อาศัย ชุมชนทางเศรษฐกิจ นำเสนอสู่ที่ประชุม “สภาประชาชนระดับเขต”

### ประเด็นยุทธศาสตร์ที่ ๖ มหานครแห่งเศรษฐกิจและเรียนรู้

**๖.๑ ศูนย์กลางการท่องเที่ยวระดับโลก** เพื่อให้อุตสาหกรรมการท่องเที่ยวสามารถทำรายได้ให้กับชาวนาไม่น้อยกว่าร้อยละ ๑๐ ของ “มูลค่าผลิตภัณฑ์รวมของกรุงเทพมหานคร” ด้วยมาตรการ/กลยุทธ์ ดังนี้

- ๑) เพิ่มศักยภาพของการท่องเที่ยว

### ประเด็นยุทธศาสตร์ที่ ๗ การบริหารจัดการ

**๗.๑ การคลังและงบประมาณ** เพื่อให้กรุงเทพมหานครสามารถรักษาวินัยทางการเงินการคลัง ทั้งในระยะสั้นและระยะยาวด้วย ด้วยมาตรการ/กลยุทธ์ ดังนี้

- ๑) ปรับปรุงประสิทธิภาพการบริหารจัดการเก็บภาษีท้องถิ่น

**๗.๒ เทคโนโลยีสารสนเทศ** เพื่อพัฒนาเทคโนโลยีสารสนเทศสำหรับให้บริการประชาชน ด้วยมาตรการ/กลยุทธ์ ดังนี้

- ๑) เพื่อระบบสารสนเทศและหรือระบบภูมิสารสนเทศ เพื่อบริการประชาชนหรือหน่วยงานภาครัฐ (e - Service/m - Service) ในบางครั้ง

## บทที่ ๑ สภาพทั่วไป การวิเคราะห์ประเมินสถานการณ์ สภาพทั่วไปของเขตพญาไท

เขตพญาไท เป็นเขตในกลุ่มเขตกรุงเทพมหานคร มีพื้นที่ทั้งหมด ๙.๕๙๕ ตารางกิโลเมตร ความหนาแน่นของประชากรประมาณ ๙,๕๘๕ คน/ตร.กม. พื้นที่ ๑ ใน ๕ ของเขตพญาไท จะเป็นหน่วยงานราชการ หน่วยทหาร สถาบันการศึกษา โดยมีอาคารขนาดใหญ่ที่เป็นสำนักงานและที่พักอาศัยจำนวนประมาณ ๒๐ อาคาร

### สภาพทางภูมิศาสตร์

เขตพญาไท	มีอาณาบริเวณติดต่อ ดังนี้
ทิศเหนือ	ติดต่อกับเขตจตุจักร โดยมีคลองพญาไทเป็นแนวแบ่งเขต
ทิศตะวันออก	ติดต่อกับเขตดินแดง โดยมีถนนวิภาวดีรังสิตเป็นแนวแบ่งเขต
ทิศตะวันตก	ติดต่อกับเขตดุสิต โดยมีทางรถไฟสายเหนือเป็นแนวแบ่งเขต
ทิศใต้	ติดต่อกับเขตราชเทวี โดยมีคลองสามเสนเป็นแนวแบ่งเขต และติดต่อกับเขตดินแดง โดยมีถนนดินแดงเป็นแนวแบ่งเขต

### สถิติประชากรเขตพญาไท

จำนวนประชากร	ชาย	๓๕,๘๗๙	คน
	หญิง	๓๖,๑๙๙	คน
	รวม	๗๒,๐๗๘	คน
จำนวนผู้มีสิทธิเลือกตั้ง	ชาย	๒๗,๕๙๕	คน
	หญิง	๒๙,๒๙๕	คน
	รวม	๕๖,๘๙๐	คน
จำนวนหลังคาเรือน	๔๐,๐๗๙	หลังคาเรือน	

### สภาพทางเศรษฐกิจและสังคม

สภาพทางเศรษฐกิจ เขตพญาไทมีรถไฟฟ้า BTS เป็นเส้นทางการจราจรที่สำคัญ จึงเป็นที่ตั้งของหน่วยงานภาครัฐและเอกชนขนาดใหญ่ทำให้เกิดย่านการค้าหลายแห่ง อาทิ เช่น ย่านสะพานควาย ซอยอารีย์ ซอยลือชา หลังกระทรวงการคลัง เป็นต้น โดยมีข้อมูลทางเศรษฐกิจ ดังนี้

อาคารสูง	๕๐	แห่ง	ร้านอาหารและภัตตาคาร	๒๕๐	แห่ง
ธนาคารพาณิชย์	๓๕	แห่ง	จุดผ่อนผันให้ทำการค้าได้ชั่วคราว	๓๓	แห่ง
โรงแรม	๑๘	แห่ง	โรงพยาบาล	๑	แห่ง
ศูนย์การค้า	๒	แห่ง	ตลาดเอกชน	๒	แห่ง
มินิมาร์ท	๖๑	แห่ง	อู่ซ่อมรถ	๓๕	แห่ง
สถานีรถไฟ	๓	แห่ง	สถานีบริการน้ำมัน	๑๓	แห่ง

**ลักษณะทางสังคม** เขตพญาไทเป็นที่ตั้งของหน่วยภาครัฐและเอกชนขนาดใหญ่หลายแห่งมีเส้นทางการคมนาคมที่สะดวกรวดเร็ว เช่น รถไฟฟ้า BTS ทางด่วนพิเศษศรีรัช สถานีรถไฟสามเสน ถนนวิภาวดีรังสิต ถนนพหลโยธิน ถนนพระราม ๖ ถนนดินแดง เป็นต้น ซึ่งเป็นเส้นทางหลักในการเดินทางเข้า-ออกเมือง จึงทำให้มีประชากรแฝงที่มาพักอาศัยเพื่อประกอบอาชีพเป็นจำนวนมาก ที่พักอาศัยมีลักษณะอาคารสูง (คอนโด) ทาวเฮาส์ อพาร์ทเมนต์ แมนชั่น ตึกแถว ชุมชน

เขตพญาไทมีชุมชนที่ได้รับการจัดตั้งตามระเบียบกรุงเทพมหานครว่าด้วยกรรมการชุมชน พ.ศ.๒๕๓๔ จำนวน ๒๘ ชุมชน สภาพแวดล้อมทางกายภาพและคุณภาพชีวิตของผู้อยู่อาศัยในชุมชนอยู่ในเกณฑ์ดี สภาพบ้านเรือนไม่มีความแออัดมากนัก

### รายชื่อชุมชน

๑. ชุมชนซอยอินทามระ ๑ (ลับแล)
๒. ชุมชนซอยอินทามระ ๑๑
๓. ชุมชนซอยอินทามระ ๒๓
๔. ชุมชนซอยอินทามระ ๒๙ แยก ๑
๕. ชุมชนซอยอินทามระ ๒๙ แยก ๔
๖. ชุมชน ม.สายลมโฮมออฟฟิส
๗. ชุมชนเป็นสุข
๘. ชุมชนอาเซียน
๙. ชุมชนประดิพัทธ์ ๑๐
๑๐. ชุมชนประดิพัทธ์ ๑๑
๑๑. ชุมชนถวัลย์ศักดิ์
๑๒. ชุมชนอุทัยรัตน์
๑๓. ชุมชนวัดไผ่ตัน
๑๔. ชุมชนแฟลต สน.พญาไท
๑๕. ชุมชนตำรวจส่วนกลางเฉลิมลาภ
๑๖. ชุมชนแฟลตลือซา
๑๗. ชุมชนราชวัลลภ ๑
๑๘. ชุมชนราชวัลลภ ๒
๑๙. ชุมชนราชวัลลภ ๓
๒๐. ชุมชนสนามเป้า
๒๑. ชุมชนสวนมิสกวัน
๒๒. ชุมชนคุริยางค์ทหารบก
๒๓. ชุมชนแฟลต ทบ.สามเสน
๒๔. ชุมชนม.อาคารพิบูลวัฒนา
๒๕. ชุมชนสุขสวัสดิ์
๒๖. ชุมชนวัดมะกอกส่วนหน้า
๒๗. ชุมชนวัดมะกอก(กลางสวน)
๒๘. ชุมชนบุญชูศรี

หน่วยงานราชการ	๓๕	แห่ง	วัด	๑	แห่ง
โบสถ์	๒	แห่ง	มูลนิธิ	๑๑๑	แห่ง
สถานีตำรวจนครบาล	๑	แห่ง	ไปรษณีย์	๓	แห่ง
โรงพยาบาล	๑๒	แห่ง	ศูนย์บริการสาธารณสุข	๒	แห่ง
โรงเรียน	๑๕	แห่ง	ลานกีฬา	๑๓	ลาน
ศูนย์พัฒนาเด็กก่อนวัยเรียน	๕	แห่ง	ศูนย์กีฬา	๑	แห่ง
บ้านหนังสือ	๔	แห่ง	พิพิธภัณฑ์ท้องถิ่น	๑	แห่ง
ชมรมผู้สูงอายุ	๔	แห่ง			

### อัตรากำลังของสำนักงานเขตพญาไท

ประเภท	กรอบอัตรากำลัง	คนครอง	ว่าง
ข้าราชการ	๑๓๖	๑๓๑	๕
ลูกจ้างประจำ	๕๘๔	๕๕๓	๓๑
ลูกจ้างชั่วคราว	๑๙๒	๑๗๕	๑๗
รวม	๙๑๒	๘๕๙	๕๓

### อัตรากำลังของข้าราชการครูโรงเรียนวัดไผ่ตัน

ประเภท	กรอบอัตรากำลัง	คนครอง	ว่าง
ข้าราชการครู	๕๑	๔๓	๘
ข้าราชการ	๑	๑	-
ลูกจ้างประจำ	๗	๗	-
ลูกจ้างชั่วคราว	๖	๖	-
รวม	๖๕	๕๗	๘

### งบประมาณรายจ่ายประจำปีงบประมาณ พ.ศ. ๒๕๕๙ คือ ๒๙๘,๓๑๙,๐๐๐.-บาทแบ่งออกเป็น

- เงินเดือนและค่าจ้างประจำ ๑๔๔,๙๗๒,๖๐๐.-บาท
- ค่าจ้างชั่วคราว ๒๔,๖๑๗,๙๐๐.-บาท
- ค่าตอบแทนใช้สอย และวัสดุ ๗๖,๖๑๑,๐๐๐.-บาท
- ค่าสาธารณูปโภค ๓,๗๘๓,๑๐๐.-บาท
- ค่าครุภัณฑ์ ที่ดินและสิ่งก่อสร้าง ๓๑,๘๙๐,๓๐๐.-บาท
- เงินอุดหนุน ๙๗๗,๐๐๐.-บาท
- รายจ่ายอื่น ๑๕,๔๖๗,๑๐๐.-บาท

## บทที่ ๒ การขับเคลื่อนสู่เป้าหมาย

การทำให้เขตพญาไทเป็น“เมืองน่าอยู่อย่างยั่งยืน” นั้นได้มุ่งพัฒนาเพื่อให้ประชาชนมีสภาพแวดล้อมที่เอื้ออำนวยต่อการมีคุณภาพชีวิตที่ดีและส่งเสริมขีดความสามารถในการแข่งขันควบคู่ไปกับการสร้างบริการสาธารณะที่มีคุณภาพดีเลิศ และให้ประชาชนสามารถเข้าถึงบริการต่างๆ ได้อย่างเหมาะสมเป็นศูนย์กลางของกรุงเทพมหานคร ภูมิภาคเอเชียตะวันออกเฉียงใต้และการเป็นมหานครชั้นนำของโลกในระยะยาวควบคู่กันไป

นอกจากนั้นเขตพญาไทจะต้องเพิ่มประสิทธิภาพด้านการบริหารจัดการและด้านศักยภาพของบุคลากรเพื่อการส่งมอบบริการชั้นเลิศแก่ประชาชน ทำให้ประชาชนผู้อยู่อาศัยและผู้มาเยือนมีความสุขในกรุงเทพมหานครสู่การเป็น “มหานครชั้นนำของโลก ที่ชาวต่างชาติยังคงเห็นว่าเป็นมหานครที่ดีที่สุด นำมาเยือนและน่าอยู่อย่างยั่งยืน”

ดังนั้น เป้าหมายในการพัฒนาเขตพญาไทในปี ๒๕๕๙ จึงเน้นด้านกายภาพและสังคม มุ่งการสร้างความสุขแก่ประชาชนเพื่อกระตุ้นและรวมพลังของประชาชนโดยการทำให้ประชาชนได้รับบริการสาธารณะที่พึงพอใจให้เป็นสัญลักษณ์ของเมืองที่ประชาชนมีความสุขและมีความพร้อมรับสถานการณ์ที่มีการเปลี่ยนแปลงทางสังคม เศรษฐกิจ การเมืองและภัยธรรมชาติ ประกอบกับมุ่งพัฒนาทรัพยากรมนุษย์ทั้งบุคลากรภาครัฐ ภาคเอกชนและประชาชนให้มีความรู้ ความเข้าใจและทักษะการประกอบอาชีพพร้อมรับสถานการณ์การแข่งขันทางเศรษฐกิจโดยเสรีจากการเป็นประชาคมอาเซียน

วิสัยทัศน์: เขตพญาไทเป็นเมืองสดใส บริการประทับใจ ประชาชนปลอดภัย เพิ่มรายได้ชุมชน



## การวิเคราะห์ประเมินสถานการณ์ จากผลงานที่ผ่านมาพร้อมแนวทางที่จะดำเนินการ

**จุดแข็ง** สถานประกอบการขนาดใหญ่และชุมชนที่เข้มแข็ง ให้ความร่วมมือด้านการจัดการสิ่งแวดล้อม  
**จุดอ่อน** มีปัญหาด้านการจราจรติดขัดบริเวณถนนพหลโยธินในช่วงระยะเวลาเร่งด่วน และ  
 กรณีฝนตกมีน้ำฝน ปริมาณมากจะทำให้เกิดน้ำท่วมขังในบางพื้นที่ อาทิ เช่น บริเวณสนามเป้า  
**โอกาส** มีความพร้อมด้านโครงสร้างการจราจรและระบบขนส่งมวลชนในพื้นที่  
**อุปสรรค** ที่ดินมีราคาสูงจึงทำให้ไม่สามารถดำเนินการขยาย ถนน ตรอก ซอยที่คับแคบได้

## พันธกิจ

๑. ลดและควบคุมปริมาณมูลฝอยที่แหล่งกำเนิดและเพิ่มประสิทธิภาพการจัดการมูลฝอยตั้งแต่แหล่งกำเนิดจนถึงการกำจัดอย่างถูกต้องตามหลักวิชาการ
๒. ประชาชนมีความปลอดภัยในชีวิตและทรัพย์สินปราศจากยาเสพติด และการก่อการร้าย
๓. พัฒนาและส่งเสริมวิถีชีวิตและพฤติกรรมการออกกำลังกายของคนกรุงเทพมหานคร
๔. ประชาชนในกรุงเทพฯ มีความเชื่อมั่นในความปลอดภัยของอาหารที่รับประทาน
๕. อัตราป่วยตายด้วยโรคติดต่อที่สำคัญในเขตเมืองไม่เกินมาตรฐานของประเทศ
๖. ปริมาณพื้นที่สีเขียวเพื่อรักษาสภาพแวดล้อมที่ดีของเมืองกรุงเทพมหานครเพิ่มขึ้นและประชาชนสามารถเข้าถึงพื้นที่สีเขียว
๗. ระบบขนส่งมวลชนทั่วถึง สะดวกประหยัด การจราจรคล่องตัว และมีทางเลือก
๘. การศึกษาที่จัดโดย กทม. เป็นการศึกษาที่มีคุณภาพ
๙. ควบคุมและตรวจสอบการปฏิบัติการพัฒนาเมืองให้เป็นไปตามผังเมืองรวม
๑๐. จัดตั้งสภาประชาชนกรุงเทพมหานคร และสภาประชาชนระดับเขตให้เป็นเวทีรับฟังความคิดเห็นของประชาชน
๑๑. อุตสาหกรรมการท่องเที่ยวสามารถทำรายได้ให้กับชาวกรุงเทพฯ ไม่น้อยกว่าร้อยละ ๑๐ ของ “มูลค่าผลิตภัณฑ์รวมของกรุงเทพมหานคร”
๑๒. สามารถรักษาวินัยทางการเงินการคลังทั้งในระยะสั้นและระยะยาว
๑๓. พัฒนาเทคโนโลยีสารสนเทศสำหรับให้บริการประชาชน

## วัตถุประสงค์

๑. เพื่อผลักดันให้ดำเนินการตามภารกิจของสำนักงานเขตพญาไท เป็นไปอย่างมีประสิทธิภาพ
๒. เพื่อสนับสนุนนโยบายของผู้ว่าราชการกรุงเทพมหานคร แผนพัฒนากรุงเทพมหานคร ระยะ ๒๐ ปี แผนปฏิบัติราชการกรุงเทพมหานครประจำปี พ.ศ. ๒๕๕๙
๓. เพื่อจัดลำดับความสำคัญของกลยุทธ์ และโครงการ/กิจกรรมที่จะดำเนินการในรอบปีงบประมาณปัจจุบัน เพื่อใช้ประกอบการพิจารณางบประมาณให้สอดคล้องกับความจำเป็นและสำคัญ
๔. เพื่อใช้เป็นแนวทางในการดำเนินงานตามภารกิจให้บรรลุตามเป้าหมาย

## เป้าหมายหลัก

๑. เพิ่มประสิทธิภาพการคัดแยกมูลฝอยที่แหล่งกำเนิดตามหลักการ ๓Rs
๒. ควบคุมความเป็นระเบียบเรียบร้อย
๓. เพิ่มความปลอดภัยในพื้นที่สาธารณะ และลดจุดเสี่ยงอาชญากรรม
๔. สนับสนุนทรัพยากรในการจัดการด้านความปลอดภัย
๕. ส่งเสริมการมีส่วนร่วมของประชาชนในการป้องกันและบรรเทาสาธารณภัย
๖. ปรับปรุงโครงสร้างพื้นฐานของลานกีฬา
๗. ส่งเสริมการรับรองมาตรฐานสถานประกอบการอาหาร
๘. ส่งเสริมการมีส่วนร่วมในการเฝ้าระวังและป้องกันโรคติดต่อที่สำคัญในเขตเมืองในเครือข่ายภาครัฐ เอกชน และประชาชน
๙. ส่งเสริมให้คนกรุงเทพฯ มีพฤติกรรมสุขภาพที่ดี เพื่อลดพฤติกรรมหรือสภาวะเสี่ยงต่อการเกิดโรคติดต่อ
๑๐. คุ้มครองและอนุรักษ์พื้นที่สีเขียวเพื่อสภาพแวดล้อมที่ดีของเมือง
๑๑. เพิ่มปริมาณและประสิทธิภาพของพื้นที่สีเขียวเพื่อสภาพแวดล้อมที่ดีและเพิ่มคุณภาพชีวิตที่ดีขึ้นของกรุงเทพมหานคร
๑๒. การพัฒนาโครงข่ายถนนเพื่อให้ประชาชนสามารถเข้าถึงสิ่งอำนวยความสะดวกและบริการพื้นฐานที่เกี่ยวข้องกับการพัฒนาเศรษฐกิจและสังคม
๑๓. ส่งเสริมการจัดกิจกรรมที่พัฒนาทักษะกระบวนการคิด วิเคราะห์และการแก้ปัญหาให้กับนักเรียนโรงเรียนสังกัด กทม.
๑๔. พัฒนากฎหมายและมาตรการทางผังเมืองเพื่อให้มีประสิทธิภาพในการบังคับใช้
๑๕. การดำเนินกิจการสาธารณะของสำนักงานเขต ที่มีผลกระทบต่อประชาชน ชุมชนที่อยู่อาศัย ชุมชนทางเศรษฐกิจ นำเสนอสู่ที่ประชุม “สภาประชาชนระดับเขต”
๑๖. เพิ่มศักยภาพการท่องเที่ยว
๑๗. ปรับปรุงประสิทธิภาพการบริหารจัดการเก็บภาษีท้องถิ่น
๑๘. เพิ่มระบบสารสนเทศเพื่อบริการประชาชนหรือหน่วยงานภาครัฐ

## ตัวชี้วัด

๑. - ร้อยละของปริมาณมูลฝอยที่คัดแยกที่แหล่งกำเนิดเพิ่มขึ้นเมื่อเทียบกับปี พ.ศ.๒๕๕๖
  - มูลฝอยที่จัดเก็บได้ลดลง เมื่อเทียบกับปี พ.ศ.๒๕๕๖
๒. - การสำรวจพื้นที่เสี่ยงภัยหรือพื้นที่เสี่ยงอันตรายและจัดทำแผนติดตั้ง/ซ่อมแซมไฟฟ้าแสงสว่างเพื่อแก้ไขปัญหาในพื้นที่เสี่ยงฯ
  - ร้อยละของความสำเร็จในการติดตั้ง/ซ่อมแซมไฟฟ้าแสงสว่างในพื้นที่เสี่ยงภัยหรือเสี่ยงอันตรายตามแผนที่กำหนด
๓. ร้อยละของชุมชนที่มีกิจกรรมการป้องกันโรคไข้เลือดออก ครบ ๔ กิจกรรม
๔. ร้อยละของโรงเรียนในพื้นที่กรุงเทพมหานครดำเนินมาตรการป้องกันโรคอ้วนและภาวะทุพโภชนาการในโรงเรียน
๕. ร้อยละความสำเร็จในการส่งเสริมให้สถานประกอบการอาหารมีการพัฒนาผ่านเกณฑ์มาตรฐานอาหารปลอดภัยของกรุงเทพมหานครระดับดี
๖. พื้นที่สีเขียวที่เพิ่มขึ้น (สวนสาธารณะ/สวนหย่อม)
๗. ผลสำเร็จในการจัดการศึกษาของโรงเรียนในสังกัดสำนักงานเขต
  - ๑) ผลการประเมินโรงเรียนคุณภาพมาตรฐาน (SMART School)
  - ๒) ระดับผลสัมฤทธิ์ทางการเรียนของนักเรียนในสังกัดสำนักงานเขตเทียบกับเกณฑ์เฉลี่ยของประเทศ
๘. ร้อยละของการลงจุดแสดงตำแหน่งพื้นที่ที่อนุญาตให้มีการก่อสร้างอาคาร และตำแหน่งของอาคารที่มีการออกเลขรหัสประจำบ้าน
๙. ร้อยละของการจัดเก็บภาษีตามเป้าหมายที่กรุงเทพมหานครประมาณการไว้
๑๐. ผลคะแนนการประเมินผลการปรับปรุงข้อมูลบนเว็บไซต์ของหน่วยงาน กทม.ตามเกณฑ์ประเมินผลที่กำหนด
๑๑. ร้อยละความพึงพอใจระดับมากของประชาชนที่ได้รับจากการอำนวยความสะดวก
๑๒. ร้อยละความพึงพอใจระดับมากของการล้างทำความสะอาดท่อระบายน้ำ
๑๓. จำนวนปริมาณขยะพิษที่จัดเก็บได้นำไปกำจัดอย่างถูกต้องตามหลักการสุขาภิบาล
๑๔. ร้อยละของผู้เข้ารับการฝึกอบรมพัฒนาเทคนิคการสอนวิชาภาษาไทยสามารถผลิตสื่อการสอนได้
๑๕. ร้อยละความพึงพอใจระดับมากของประชาชนที่ได้รับการบริการด้านสังคมสงเคราะห์
๑๖. ร้อยละของบุคลากรผู้สัมผัสอาหารมีความรู้ด้านสุขาภิบาลอาหารผ่านเกณฑ์ตามหลักสูตรที่กรุงเทพมหานครกำหนด
๑๗. ร้อยละความพึงพอใจระดับมากของประชาชนต่อการให้บริการของฝ่ายทะเบียน
๑๘. ร้อยละของผู้เข้ารับการฝึกอบรมอาสาสมัครป้องกันภัยฝ่ายพลเรือน (หลักสูตรทบทวน) มีความรู้เพิ่มขึ้น
๑๙. ปริมาณการทักท้วงฎีกาหลังการฝึกอบรมลดลง
๒๐. จำนวนผู้เสียภาษีป้ายรายใหม่เพิ่มขึ้นมากกว่าปีที่ผ่านมา
๒๑. จำนวนโครงการ/กิจกรรมที่สนับสนุนด้านการพัฒนาชุมชน

๒๒. - การจัดให้มีจุดกวาดชั้นทั้งสิ่งใดๆ ในพื้นที่สาธารณะ
- การจัดให้มีกิจกรรมรณรงค์ประชาสัมพันธ์ในพื้นที่เขต
๒๓. - จำนวนครั้งของการตรวจพื้นที่กวาดชั้นพิเศษ
๒๔. ร้อยละความสำเร็จในการใช้จ่ายงบประมาณ
- ร้อยละของความสำเร็จของการก่อกำหนดผู้กักพื้นที่
  - ร้อยละของความสำเร็จของการเบิกจ่ายงบประมาณในภาพรวม
  - ร้อยละของเงินกันเหลือในปี
๒๕. คะแนนความสำเร็จในการจัดทำงานการเงิน
- คะแนนของความสำเร็จของการจัดทำงานการเงินทันเวลาและถูกต้อง
  - คะแนนของความสำเร็จของการจัดทำรายงานบัญชีมูลค่าทรัพย์สินประจำปี ๒๕๕๘ ทันเวลาและถูกต้อง (แบบฟอร์มของกองบัญชี)
๒๖. ระดับความสำเร็จของการจัดทำระบบการบริหารความเสี่ยงและการควบคุมภายใน
๒๗. ระดับความสำเร็จในการแก้ไขเรื่องร้องเรียนจากประชาชน/ผู้รับบริการ
๒๘. ร้อยละความสำเร็จของการดำเนินโครงการให้บริการที่ดีที่สุด (Best Service)
๒๙. ระดับความพึงพอใจของผู้รับบริการ
๓๐. ระดับความสำเร็จของการดำเนินการพัฒนาสภาพแวดล้อมในการทำงาน
๓๑. ร้อยละของผลการปฏิบัติงานตามแผนปฏิบัติการสร้างราชการใสสะอาดของกรุงเทพมหานคร

## บทที่ ๓ ยุทธศาสตร์การพัฒนา

### ยุทธศาสตร์ที่ ๑ มหานครปลอดภัย

สำนักงานเขตพญาไทเป็นเขตชั้นในจัดอยู่ในกลุ่มกรุงเทพมหานครกลาง การใช้พื้นที่หนาแน่น มีหน่วยงานภาครัฐที่สำคัญและภาคเอกชนขนาดใหญ่ตั้งอยู่ในพื้นที่ ที่พักอาศัยหนาแน่น ทำให้มีประชาชนเข้า-ออกในพื้นที่เป็นจำนวนมาก ทำให้เกิดปัญหาหลาย ๆ ด้าน การพัฒนาจึงต้องคำนึงถึงความปลอดภัยของประชาชนเป็นหลัก เช่น ปลอดภัยจากอุบัติเหตุ ปลอดภัยจากอาชญากรรมและยาเสพติด อาหารปลอดภัย อาคารปลอดภัย เป็นต้น

#### แนวทางการพัฒนา

- เพิ่มประสิทธิภาพการคัดแยกมูลฝอยที่แหล่งกำเนิดตามหลักการ ๓Rs
- ควบคุมความเป็นระเบียบเรียบร้อย
- เพิ่มความปลอดภัยในพื้นที่สาธารณะและลดจุดเสี่ยงอาชญากรรม
- สนับสนุนทรัพยากรในการจัดการด้านความปลอดภัย
- ส่งเสริมการมีส่วนร่วมของประชาชนในการป้องกันและบรรเทาสาธารณภัย
- ปรับปรุงโครงสร้างพื้นฐานของศูนย์กีฬา ศูนย์เยาวชน และลานกีฬา
- ส่งเสริมการรับรองมาตรฐานสถานประกอบการอาหาร
- ส่งเสริมการมีส่วนร่วมในการเฝ้าระวังและป้องกันโรคติดต่อที่สำคัญในเขตเมืองในเครือข่ายภาครัฐ

#### เอกชนและประชาชน

- ส่งเสริมให้คนกรุงเทพฯ มีพฤติกรรมสุขภาพที่ดี เพื่อลดพฤติกรรมเสี่ยงต่อการเกิดโรคไม่ติดต่อ
- เพื่อการเพิ่มประสิทธิภาพระบบการระบายน้ำ ทั้งระบบอย่างมีประสิทธิภาพ สามารถรองรับปัญหาน้ำท่วมขังในพื้นที่อันมีสาเหตุมาจากน้ำฝน โดยการเพิ่มขีดความสามารถระบบระบายน้ำในถนนสายหลักและการใช้พื้นที่แก้มลิง
- ส่งเสริมการรับรองมาตรฐานสถานประกอบการอาหาร
- ส่งเสริมการตรวจเฝ้าระวังคุณภาพอาหาร

## ยุทธศาสตร์ที่ ๒ มหานครสีเขียว สะดวกสบาย

สำนักงานเขตพญาไทเป็นเขตที่มีความสำคัญทางด้านเศรษฐกิจการเปลี่ยนแปลงเจริญเติบโตของเมือง เป็นไปด้วยความรวดเร็วจึงทำให้สภาพการจราจรหนาแน่น พื้นที่สีเขียวจะเป็นสวนหย่อมกระจายทั่วพื้นที่โดยมี สวนพญาไทภิรมย์เป็นสวนสาธารณะที่เปิดให้ประชาชนมาพักผ่อน ออกกำลังกาย แนวทางการพัฒนาจึงต้อง คำนึงถึงการพัฒนารูปแบบพื้นที่สีเขียวให้อยู่ในสภาพที่ดีสวยงาม ปรับปรุงภูมิทัศน์ถนน ตรอก ซอยให้สะอาด สวยงาม มีความเป็นระเบียบเรียบร้อย

### แนวทางการพัฒนา

- คุ้มครองและอนุรักษ์พื้นที่สีเขียวเพื่อสภาพแวดล้อมที่ดีของเมือง
- เพิ่มปริมาณและประสิทธิภาพของพื้นที่สีเขียวเพื่อรักษาสภาพแวดล้อมที่ดีและเพิ่มคุณภาพชีวิตที่ดีขึ้นของชาวกรุงเทพฯ
- การพัฒนาโครงข่ายถนนเพื่อให้ประชาชนสามารถเข้าถึงสิ่งอำนวยความสะดวกและบริการพื้นฐานที่เกี่ยวข้องกับการพัฒนาเศรษฐกิจและสังคม
- ควบคุมความเป็นระเบียบเรียบร้อย

## ยุทธศาสตร์ที่ ๓ มหานครสำหรับทุกคน

สำนักงานเขตพญาไทส่งเสริมให้เด็กและเยาวชนในพื้นที่ได้รับการศึกษาขั้นพื้นฐานทุกคน พัฒนาคุณภาพด้านการศึกษาศึกษาของโรงเรียนในสังกัดสำนักงานเขตให้ได้มาตรฐานเพิ่มโอกาสทางการศึกษาให้ทั่วถึง ส่งเสริมให้มีการเรียนรู้ตามอัธยาศัยตลอดเวลารองรับการเข้าสู่อาเซียน

### แนวทางการพัฒนา

- ส่งเสริมการจัดกิจกรรมที่พัฒนาทักษะกระบวนการคิด วิเคราะห์และการแก้ปัญหาให้กับนักเรียนโรงเรียนสังกัด กทม.
- จัดสรรเบี้ยยังชีพสำหรับผู้สูงอายุ คนพิการและผู้ด้อยโอกาส

## ยุทธศาสตร์ที่ ๔ มหานครกะทัดรัด

สำนักงานเขตพญาไทต้องดำเนินการควบคุมการใช้ประโยชน์ที่ดินให้สอดคล้องผังเมืองรวม การใช้พื้นที่อย่างมีประสิทธิภาพ เพื่อรองรับการเจริญเติบโตในอนาคตให้เป็นเมืองน่าอยู่อย่างยั่งยืน

### แนวทางการพัฒนา

- พัฒนากฎหมายและมาตรการทางผังเมืองเพื่อให้มีประสิทธิภาพในการบังคับใช้

### ยุทธศาสตร์ที่ ๕ มหานครประชาธิปไตย

สำนักงานเขตพัฒนาโทส่งเสริมการเรียนรู้การปกครองแบบประชาธิปไตย ส่งเสริมให้ประชาชนเกิดความตื่นตัวในสิทธิ และการมีส่วนร่วมในการบริหารกิจการของสำนักงานเขต

#### แนวทางการพัฒนา

- การดำเนินกิจการสาธารณะของสำนักงานเขตที่มีผลกระทบต่อประชาชน ชุมชนที่อยู่อาศัยชุมชนทางเศรษฐกิจ นำเสนอสู่ที่ประชุม “สภาประชาชนระดับเขต”

### ยุทธศาสตร์ที่ ๖ มหานครแห่งเศรษฐกิจและการเรียนรู้

สำนักงานเขตพัฒนาโทส่งเสริมพัฒนาพิพิธภัณฑ์ท้องถิ่นสู่การเป็นแหล่งเรียนรู้ เผยแพร่กิจกรรมทางวัฒนธรรม พัฒนาแหล่งท่องเที่ยว

#### แนวทางการพัฒนา

- เพิ่มศักยภาพกองการท่องเที่ยว

### ยุทธศาสตร์ที่ ๗ การบริหารจัดการ

สำนักงานเขตพัฒนาโทสนับสนุนการพัฒนาการให้บริการอย่างมีประสิทธิภาพ ส่งเสริมการพัฒนาบุคลากรให้มีความรู้ความสามารถ มีระดับสมรรถนะที่สูงขึ้น สามารถรองรับภารกิจที่ทำท้าทายของกรุงเทพมหานครในการก้าวสู่มหานครแห่งเอเชีย

#### แนวทางการพัฒนา

- ปรับปรุงประสิทธิภาพการบริหารจัดการเก็บภาษีท้องถิ่น
- เพิ่มระบบสารสนเทศและ/หรือระบบภูมิสารสนเทศเพื่อบริการประชาชนหรือหน่วยงานภาครัฐ (e-Service/m-Service)
- เพิ่มสมรรถนะของบุคลากรให้มุ่งสู่ความเป็นมืออาชีพ
- พัฒนาคุณภาพการให้บริการด้วยความอบอุ่นเป็นมิตรแก่คนทุกชาติ ทุกภาษา ทุกวัฒนธรรม
- สนับสนุนการใช้คลังความรู้ที่เอื้อต่อการพัฒนาขีดสมรรถนะของบุคลากร
- ลดปัจจัยเสี่ยงในการทุจริตคอร์รัปชันและการกระทำผิดวินัยของบุคลากร
- พัฒนาสภาพแวดล้อมทางกายภาพที่เอื้อต่อการสร้างบรรยากาศการทำงานที่มีความสุข
- ส่งเสริมการรักษาวินัยทางการเงินการคลังของ กทม.
- พัฒนาประสิทธิภาพของการเบิกจ่ายงบประมาณและการจัดซื้อจัดจ้าง
- ส่งเสริมความโปร่งใสและการตรวจสอบได้ด้านการเงินการคลังจากทุกภาคส่วน

## บทที่ ๔ การบริหารจัดการเพื่อให้บรรลุเป้าหมายการพัฒนา

### หลักการ

การบริหารจัดการแผนปฏิบัติราชการประจำปี พ.ศ. ๒๕๕๙ สำนักงานเขตพญาไท หมายถึง การสร้างความรู้ความเข้าใจเกี่ยวกับสาระของแผนฯ และการผลักดันเพื่อให้ส่วนราชการในสังกัดสำนักงานเขตพญาไท นำพันธกิจที่ปรากฏในแผนฯ นี้ไปสู่การปฏิบัติ รวมทั้งสร้างความร่วมมือกับประชาชน และองค์กรภายนอก โดยมุ่งสู่เป้าหมายของการพัฒนาในแต่ละระดับที่มีความสอดคล้องและเชื่อมโยงกัน ซึ่งแสดงให้เห็นว่า ผลสัมฤทธิ์ของแผนฯ จะเกิดจากการปฏิบัติงานที่ประสานกันของทุกส่วนราชการ ตลอดจนมีการติดตามและประเมินผลสัมฤทธิ์อย่างต่อเนื่อง

ดังนั้น การบริหารจัดการแผนฯ จึงจะต้องมีการจัดประชุมติดตามความคืบหน้าผลการปฏิบัติราชการตามแผนฯ เพื่อเสริมสร้างความรู้ความเข้าใจแก่ผู้เกี่ยวข้อง ประกอบกับคณะผู้บริหารสำนักงานเขตพญาไท ทุกระดับต้องให้ความสำคัญต่อการจัดสรรงบประมาณรายจ่ายแบบมุ่งผลสัมฤทธิ์และส่งเสริมให้ ผู้ใต้บังคับบัญชาปฏิบัติงานตามแผนฯ รวมทั้งติดตามผลการดำเนินโครงการ/กิจกรรม อย่างต่อเนื่อง

### แนวทางการบริหารจัดการแผนปฏิบัติราชการประจำปี พ.ศ. ๒๕๕๙ สำนักงานเขตพญาไทสู่การปฏิบัติ

๑. การสร้างความเข้าใจแก่บุคลากรของสำนักงานเขตพญาไททุกระดับ ตั้งแต่คณะผู้บริหาร กระทั่งถึงลูกจ้างของหน่วยงานเพื่อการนำพันธกิจในความรับผิดชอบที่ปรากฏในแผนฯ กระจายไปสู่การปฏิบัติตาม สัดส่วนของเกี่ยวข้อง รวมทั้งการติดตามและรายงานผล อาจดำเนินการโดยการจัดประชุมชี้แจง/จัด ฝึกอบรม/สัมมนา/ประชุม/ประชุมเชิงปฏิบัติการที่เหมาะสมกับกลุ่มเป้าหมาย

๒. การนำแผนฯ ไปสู่การปฏิบัติ โดยสำนักงานเขตพญาไทได้จัดทำผังแสดงความเชื่อมโยงของ แผนปฏิบัติราชการฯ ของหน่วยงานให้สอดคล้องกัน

๓. การสร้างสภาพแวดล้อมที่เอื้อต่อการนำแผนฯ ไปปฏิบัติอย่างมีประสิทธิภาพ กล่าวคือผู้บริหารของ สำนักงานเขตพญาไทต้องให้ความสำคัญในการจัดทำแผนปฏิบัติราชการประจำปีของหน่วยงาน รวมทั้งติดตาม ผลสัมฤทธิ์และประเมินผลการดำเนินโครงการ/กิจกรรมตามแผนฯ อย่างเข้มแข็ง ตลอดจนให้ผลตอบแทนใน การปฏิบัติงานระดับบุคคลตามผลสัมฤทธิ์ของงานรายบุคคลและหน่วยงานอย่างเป็นธรรม

๔. การเพิ่มประสิทธิภาพของหน่วยงานในการนำแผนฯ ไปปฏิบัติ อาจดำเนินการโดยการให้รางวัล พิเศษแก่ส่วนราชการที่สามารถดำเนินการได้บรรลุเป้าหมายสูงสุดตามเงื่อนไขที่กำหนดเพื่อท้าทายให้เกิดการ แข่งขันในการพัฒนางาน

๕. การติดตามและประเมินผลแผนปฏิบัติราชการประจำปี พ.ศ. ๒๕๕๙ สำนักงานเขตพญาไท โดย รายงานผลการดำเนินโครงการ/กิจกรรมในภาพรวมของสำนักงานเขตพญาไทต่อผู้บริหารสำนักงานเขตพญาไท ทุก ๓ เดือน (รายไตรมาส) และมีการประเมินผลการดำเนินงานตามแผนปฏิบัติราชการประจำปี พ.ศ. ๒๕๕๙ สำนักงานเขตพญาไทเป็นรายปี



ตารางที่ 1 แสดงความสัมพันธ์ระหว่างวิสัยทัศน์ ประเด็นยุทธศาสตร์และกลยุทธ์ตามภารกิจของหน่วยงาน

วิสัยทัศน์ของหน่วยงาน : เขตพญาไทเป็นเมืองสดใส บริการประทับใจ ประชาชนปลอดภัย เพิ่มรายได้ชุมชน

1.1 ภารกิจเชิงยุทธศาสตร์และประจำ (มิติที่ 1)

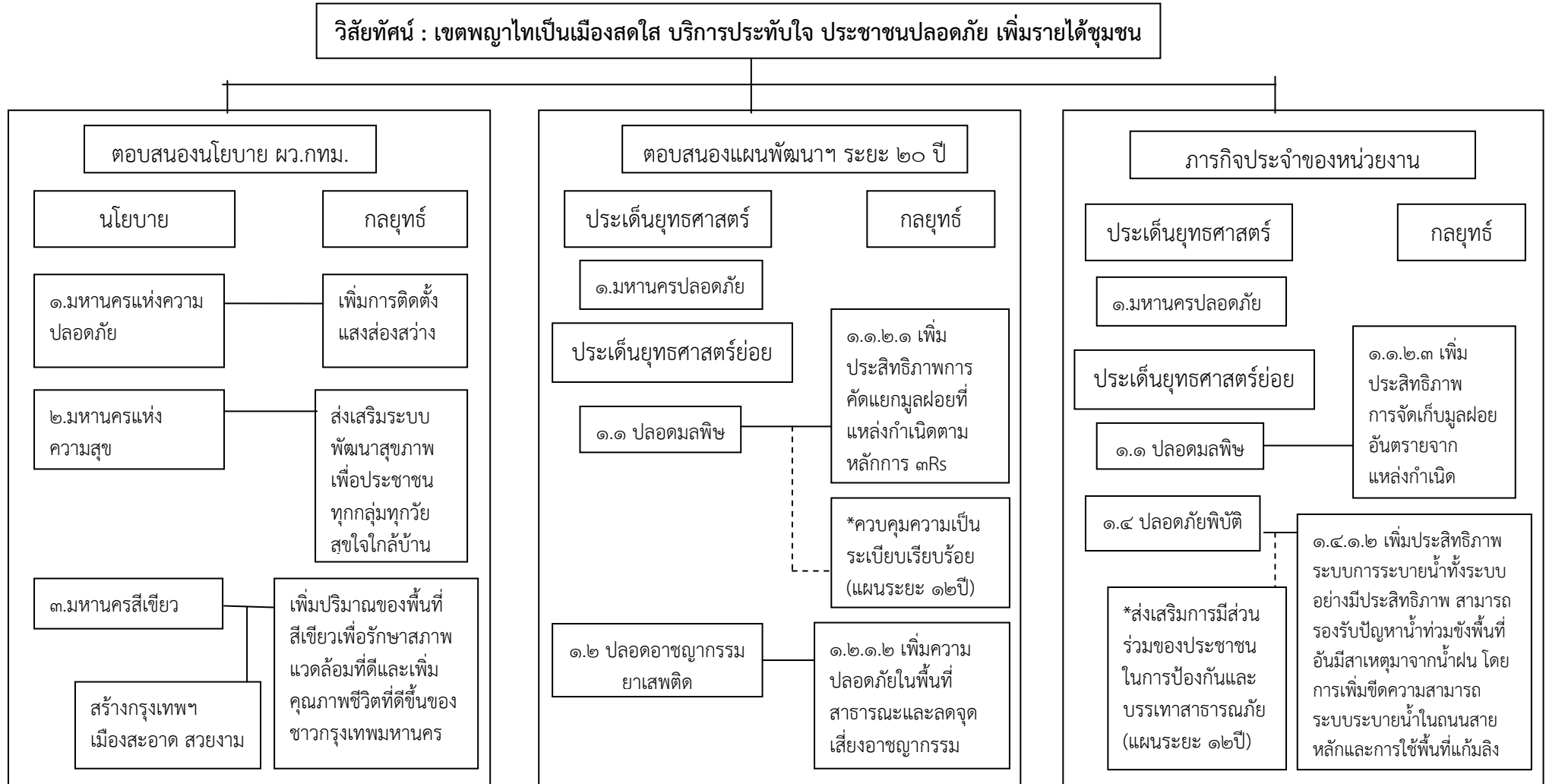

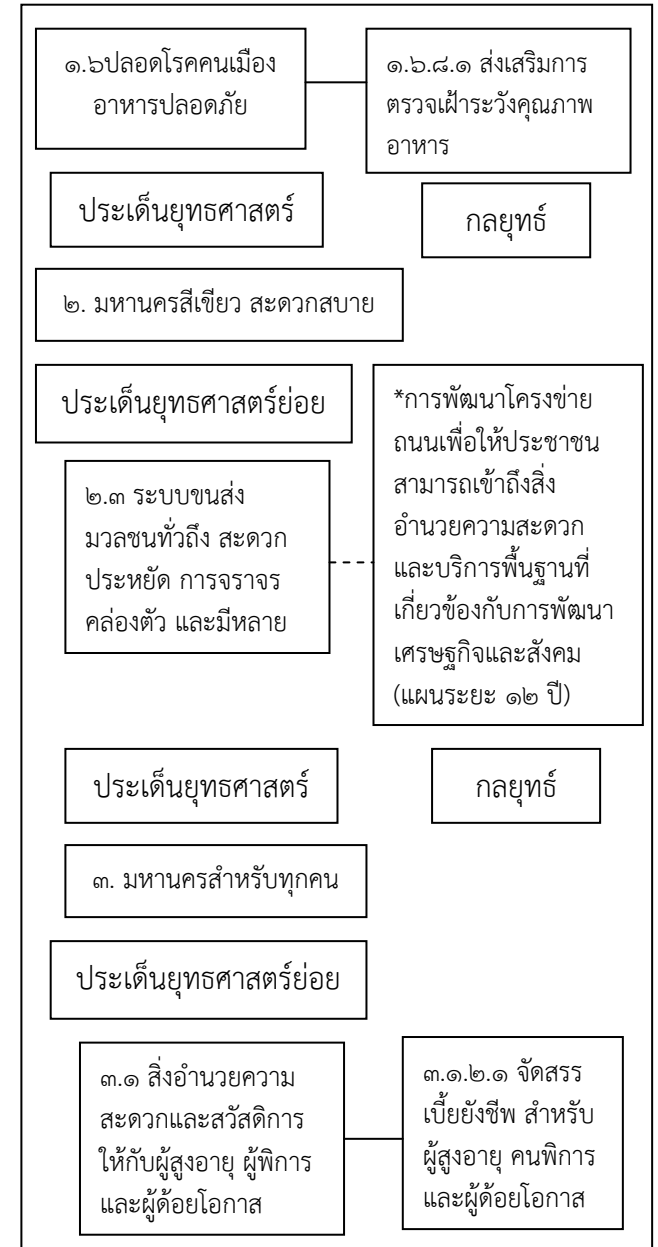
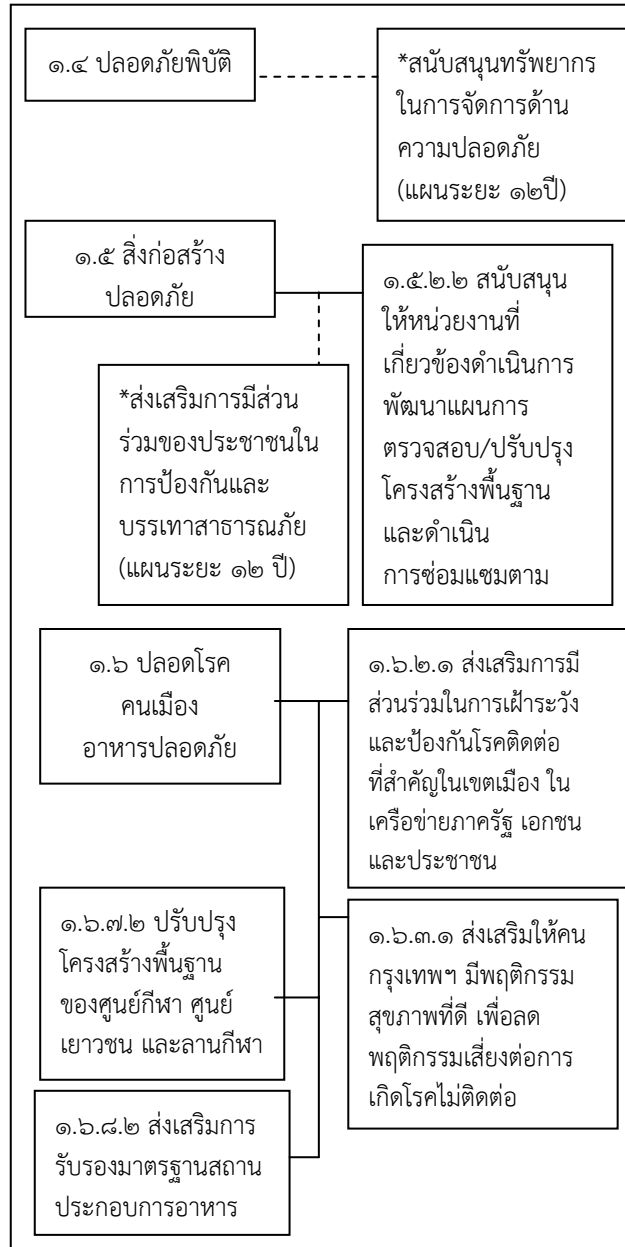

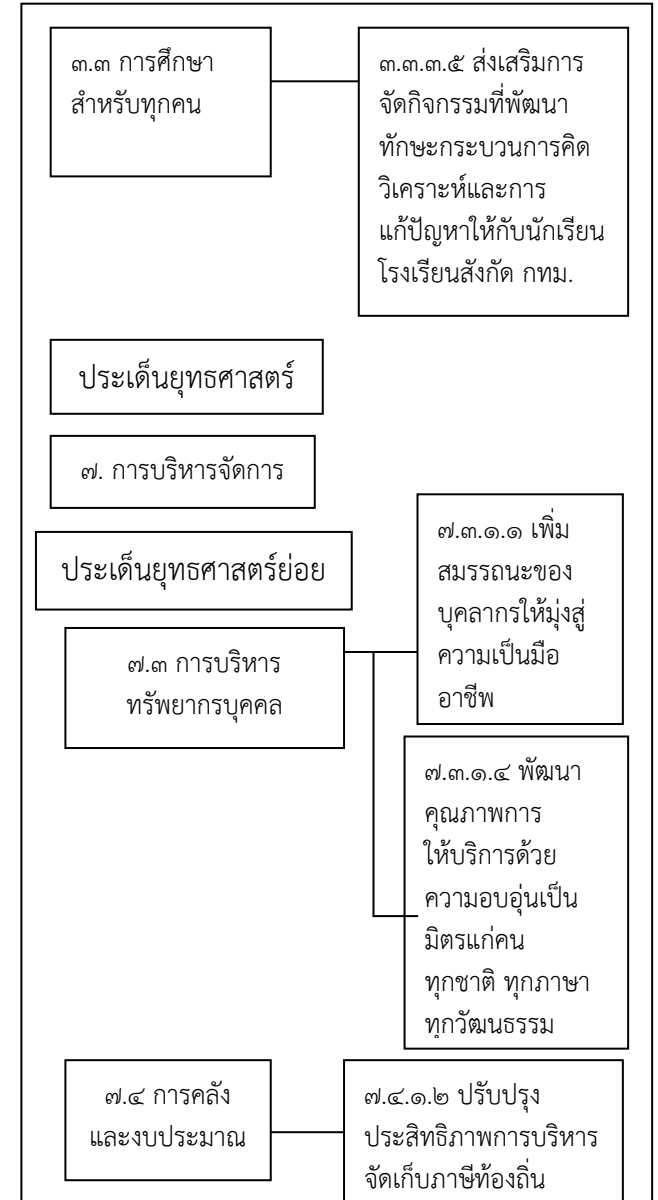
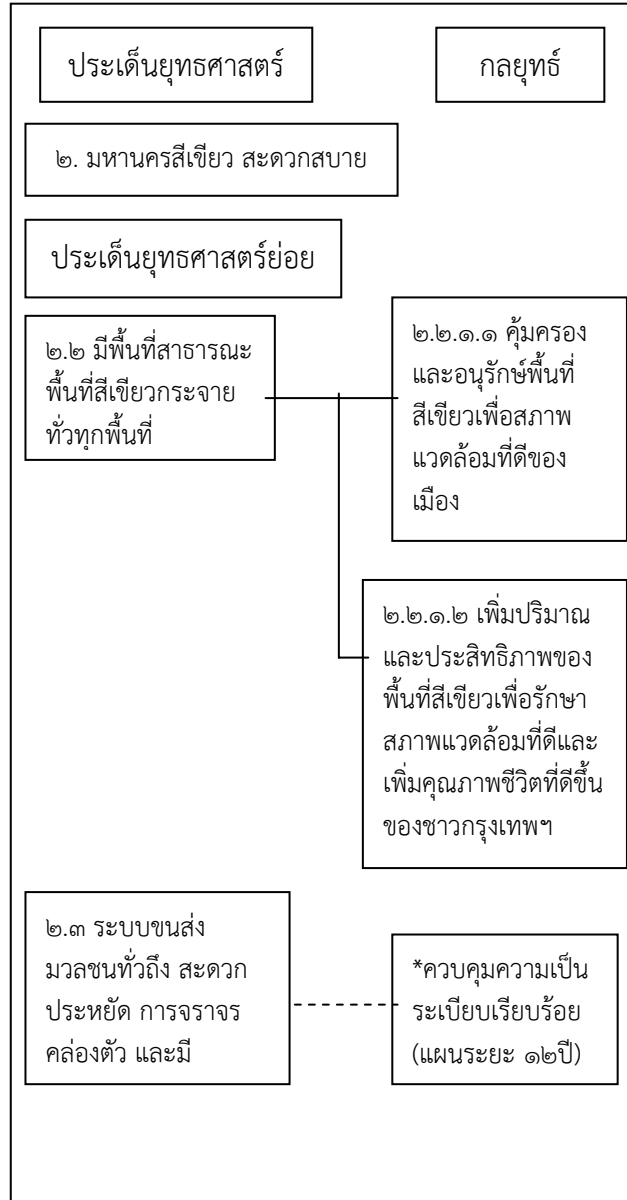

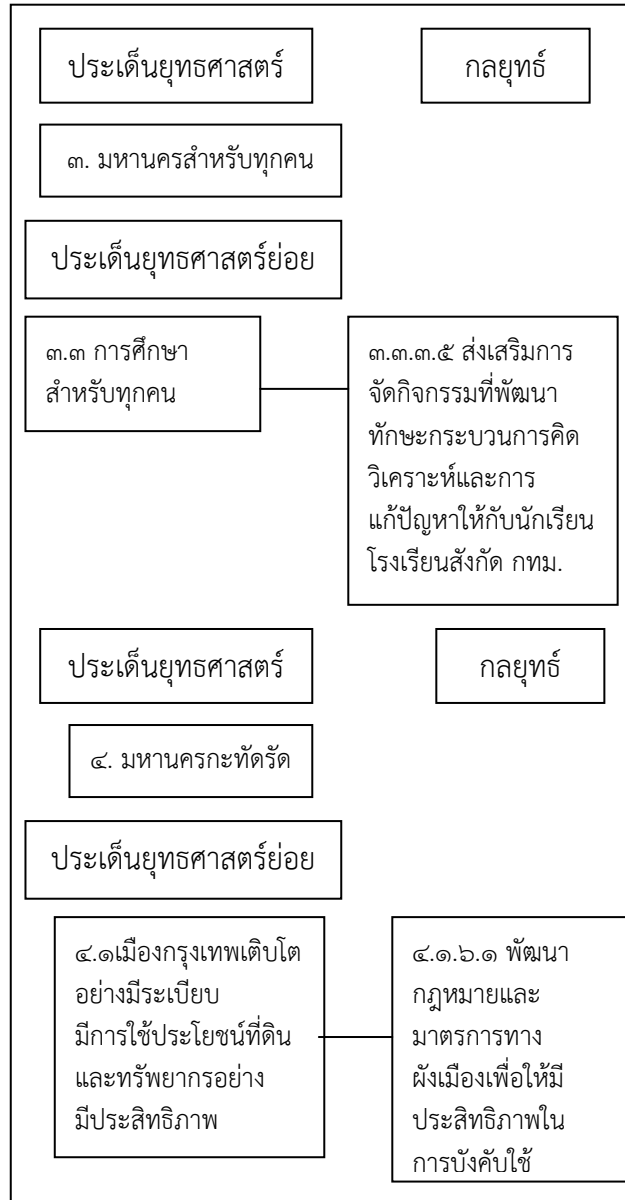

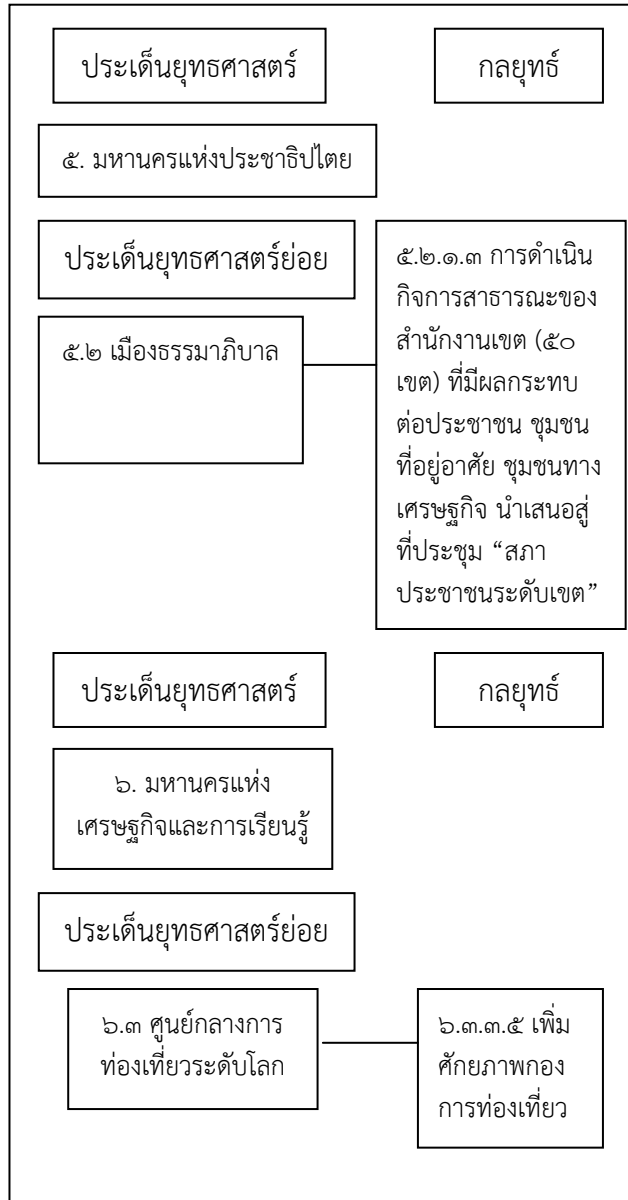

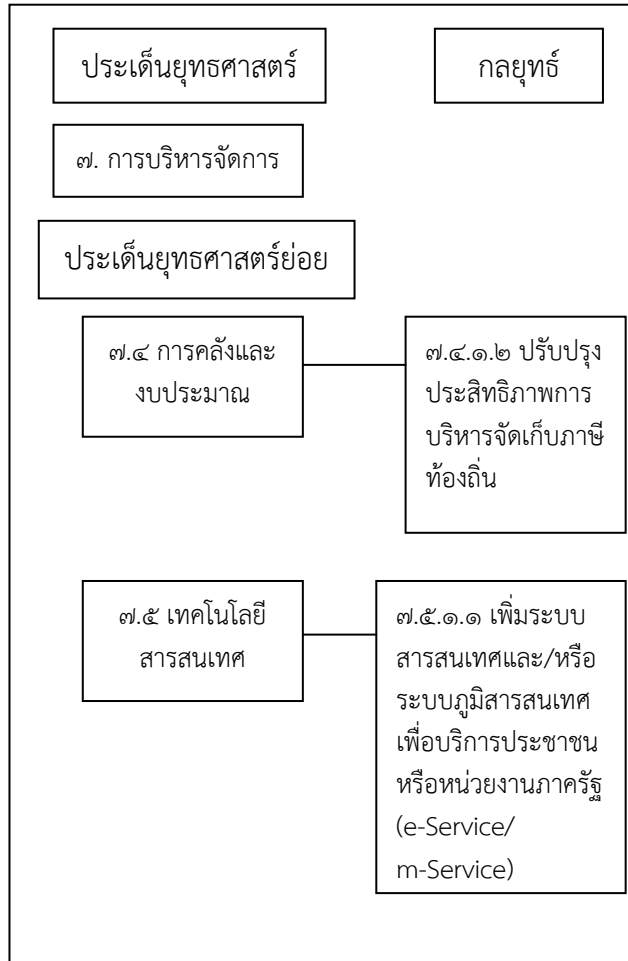

๑.๒ ภารกิจประจำ (มิติที่ ๒-๔)

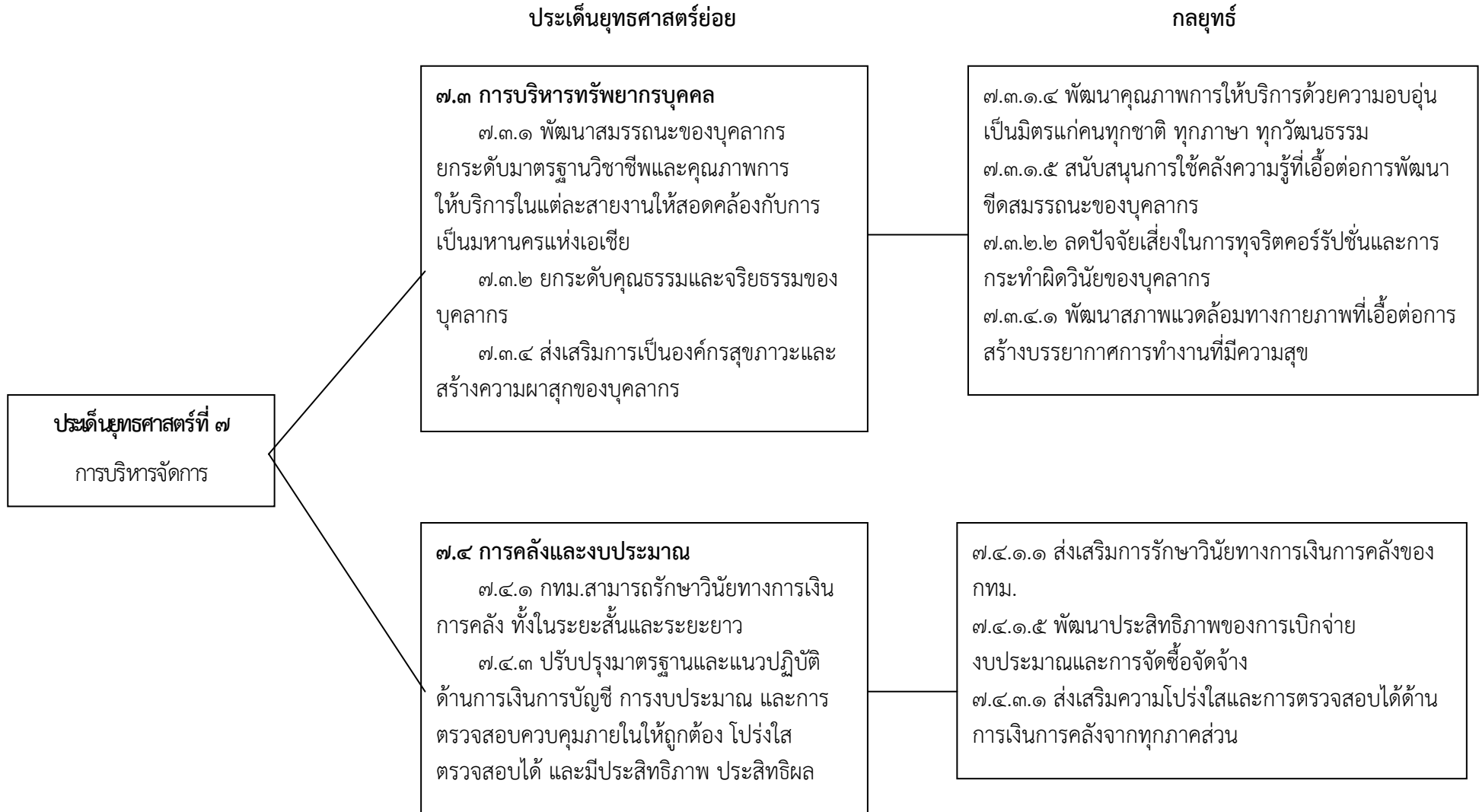

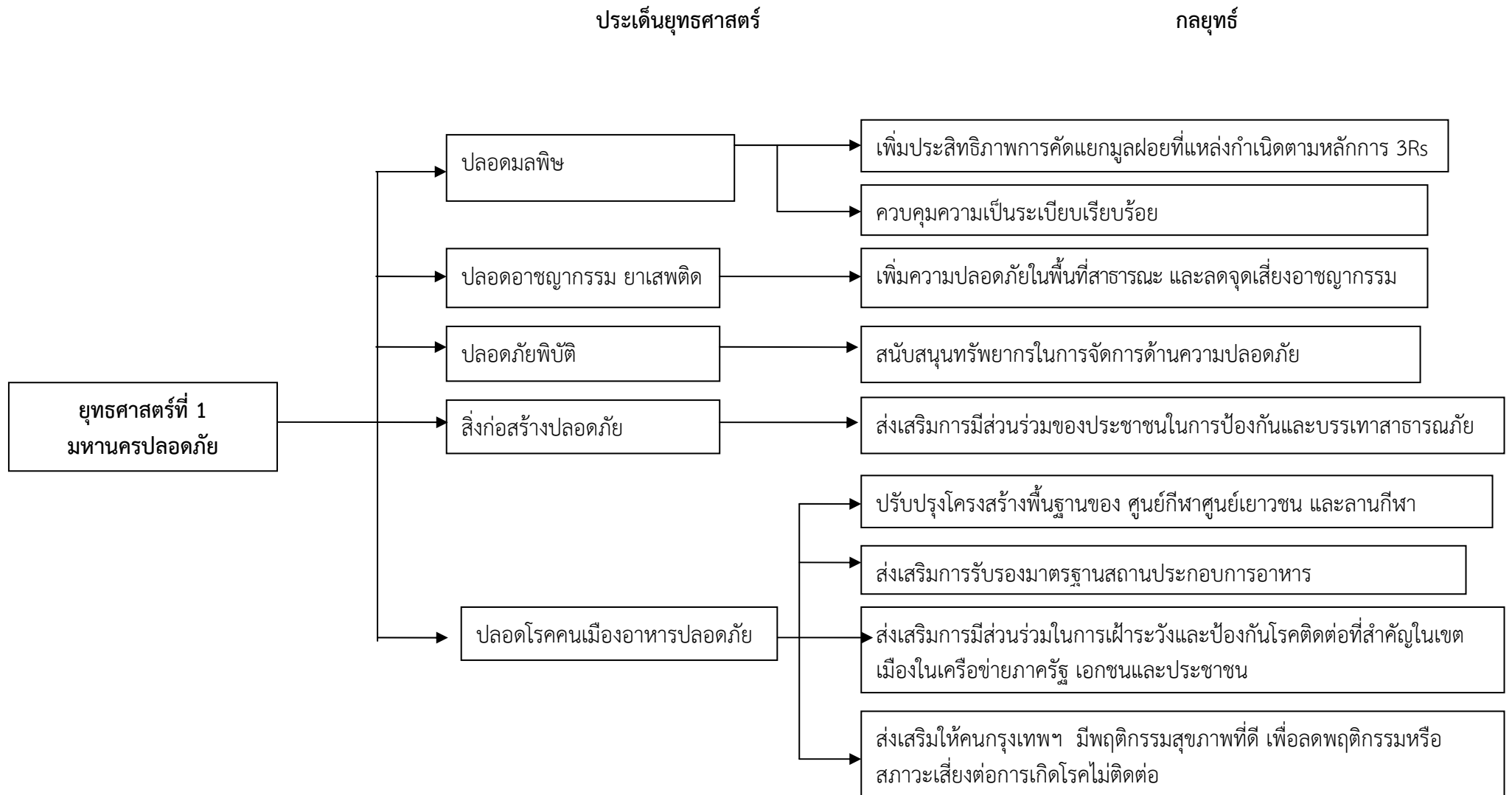



(ต่อ) 1.1 ภารกิจเชิงยุทธศาสตร์ (มิติที่ 1)



(ต่อ) 1.1 ภารกิจเชิงยุทธศาสตร์ (มิติที่ 1)

ประเด็นยุทธศาสตร์

กลยุทธ์



1.2 ภารกิจประจำ (มิติที่ 1)

ประเด็นยุทธศาสตร์

กลยุทธ์

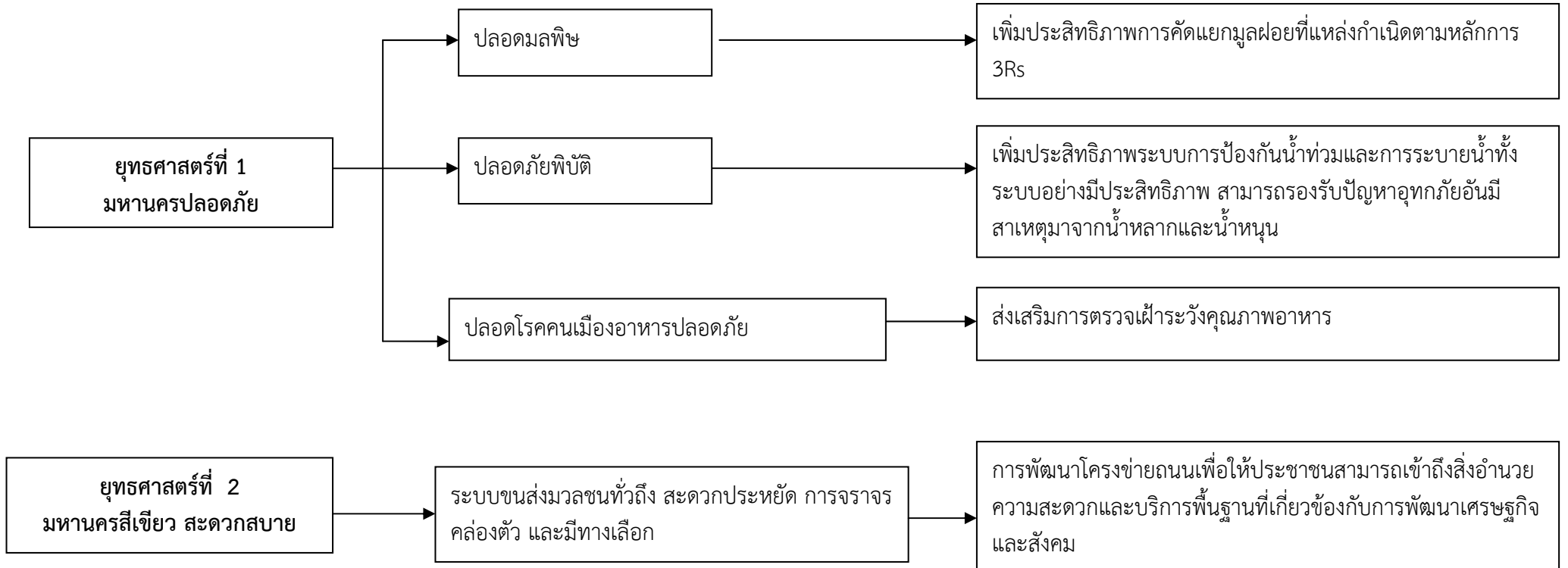

(ต่อ) 1.2 ภารกิจประจำ (มิติที่ 1)

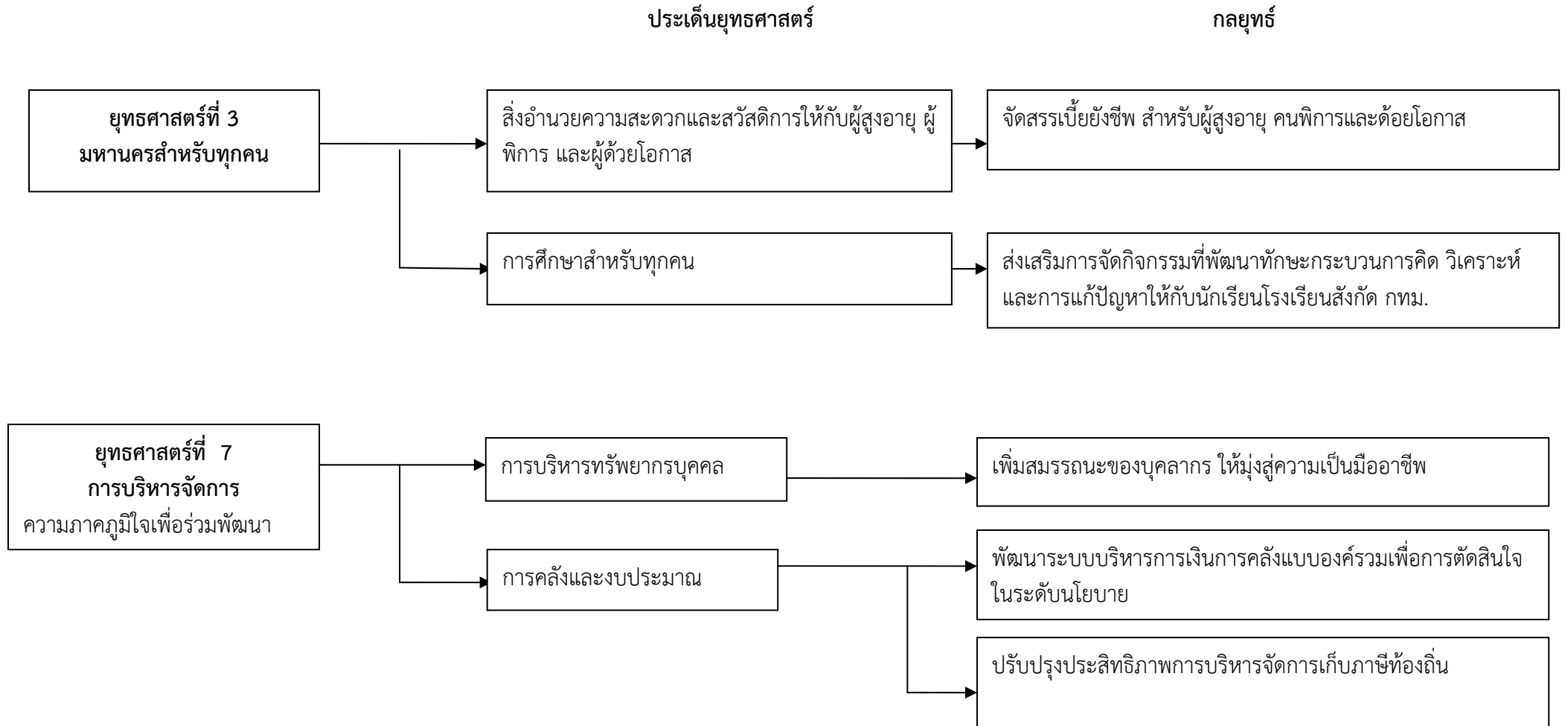

## ตารางที่ 2 แสดงแนวทางการดำเนินการของแผนปฏิบัติการประจำปี พ.ศ. 2559

## ก. ภารกิจเชิงยุทธศาสตร์ของหน่วยงานที่สนับสนุนแผนปฏิบัติการกรุงเทพมหานครประจำปี พ.ศ.2559 (ตอบสนองนโยบาย ผว.กทม.)

ประเด็นยุทธศาสตร์ (นโยบาย)	มาตรการเร่งด่วน/นโยบาย	กลยุทธ์หลัก (ตามแผนฯ ของหน่วยงาน)	ตัวชี้วัดกลยุทธ์หลัก (ตามแผนฯ ของหน่วยงาน)	เป้าหมาย	โครงการ/กิจกรรมและส่วน ราชการที่รับผิดชอบ
มหานครแห่งความ ปลอดภัย	ติดตั้งไฟส่องสว่างในพื้นที่ เสี่ยงอีก 20,000 ดวง	1.2.1.2 เพิ่มความปลอดภัย ในพื้นที่สาธารณะ และลดจุด เสี่ยงอาชญากรรม	- ร้อยละของความสำเร็จในการติดตั้ง/ ซ่อมแซมไฟฟ้าแสงสว่างในพื้นที่เสี่ยงภัยหรือ เสี่ยงอันตรายตามแผนที่กำหนด <sup>(2)</sup> <b>(ตัวชี้วัดบูรณาการ)</b>	ร้อยละ 80	ใช้โครงการเดียวกับ ตัวชี้วัดที่ 2 (ฝ่ายโยธา)
	ส่งเสริมการมีส่วนร่วมของ ประชาชนในการป้องกันและ บรรเทาสาธารณภัย	ส่งเสริมการมีส่วนร่วมของ ประชาชนในการป้องกัน และบรรเทา สาธารณภัย (กลยุทธ์หลักตามแผน ฯ12 ปี พ.ศ. 2556-2559)	- ร้อยละของผู้เข้ารับการฝึกอบรมอาสาสมัคร ป้องกันภัยฝ่ายพลเรือน มีความรู้เพิ่มขึ้น	ร้อยละ 80	1. โครงการอบรมอาสาสมัคร ป้องกันภัยฝ่ายพลเรือน (หลักสูตรหลัก) 2. โครงการสนับสนุนกิจการ อาสาสมัครป้องกันภัยฝ่าย พลเรือน (ฝ่ายปกครอง)

ประเด็นยุทธศาสตร์ (นโยบาย)	มาตรการเร่งด่วน/นโยบาย	กลยุทธ์หลัก (ตามแผนฯ ของหน่วยงาน)	ตัวชี้วัดกลยุทธ์หลัก (ตามแผนฯ ของหน่วยงาน)	เป้าหมาย	โครงการ/กิจกรรมและส่วน ราชการที่รับผิดชอบ
มหานครแห่ง ความสุข	ส่งเสริมให้ประชาชนรักษา สุขภาพด้วยการออกกำลังกาย	1.6.7.3 พัฒนาบริการและ จัดกิจกรรมกีฬาและ นันทนาการให้มีความ หลากหลายและตรงความ ต้องการ1.6.7.3 พัฒนา บริการและจัดกิจกรรมกีฬา และนันทนาการให้มีความ หลากหลายและตรงความ ต้องการ	- ร้อยละของผู้ใช้บริการมีความพึงพอใจระดับ มากขึ้นไปจากการใช้บริการลานกีฬา กรุงเทพมหานครร้อยละของผู้ใช้บริการมีความ พึงพอใจระดับมากขึ้นไปจากการใช้บริการลาน กีฬากรุงเทพมหานคร	ร้อยละ 70	ใช้โครงการเดียว กับตัวชี้วัดที่ 3
มหานครสีเขียว	เพิ่มพื้นที่สีเขียวอีก 5,000 ไร่ พร้อม 10 สวนสาธารณะ ใหญ่	2.2.1.1 คุ่มครองและ อนุรักษ์พื้นที่สีเขียวเพื่อ สภาพแวดล้อมที่ดีของเมือง 2.2.1.2 เพิ่มปริมาณและ ประสิทธิภาพของพื้นที่สี เขียวเพื่อรักษา สภาพแวดล้อมที่ดีและเพิ่ม คุณภาพชีวิตที่ดีของชาว กรุงเทพฯ	- พื้นที่สีเขียวที่เพิ่มขึ้น	ร้อยละ 100 (ตามที่กำหนด)	ใช้โครงการเดียว กับตัวชี้วัดที่ 6

## ข. การกิจเชิงยุทธศาสตร์ของหน่วยงานที่สนับสนุนแผนปฏิบัติการกรุงเทพมหานครประจำปี พ.ศ. 2559 (ตอบสนองแผนพัฒนากรุงเทพมหานครระยะ 20 ปี)

ประเด็นยุทธศาสตร์	กลยุทธ์	ตัวชี้วัดกลยุทธ์	นิยาม/คำอธิบายผลสัมฤทธิ์ของตัวชี้วัดกลยุทธ์	โครงการ/กิจกรรมและส่วนราชการที่รับผิดชอบ
<p>1. มหานครปลอดภัย</p> <p>1.1 ปลอดภัย</p> <p>1.1.2 กรุงเทพมหานครมีการลดและควบคุมปริมาณมูลฝอยที่แหล่งกำเนิดและเพิ่มประสิทธิภาพการจัดการมูลฝอยตั้งแต่แหล่งกำเนิดจนถึงการกำจัดอย่างถูกต้องตามหลักวิชาการ</p>	<p>1.1.2.1 เพิ่มประสิทธิภาพการคัดแยกมูลฝอยที่แหล่งกำเนิดตามหลักการ 3Rs</p>	<p>1. ร้อยละของปริมาณมูลฝอยที่คัดแยกที่แหล่งกำเนิดเพิ่มขึ้นเมื่อเปรียบเทียบกับปี พ.ศ.2556</p>	<p><b>เป้าหมาย</b></p> <p>ร้อยละ</p> <p><b>นิยาม</b></p> <p>1. มูลฝอยคัดแยกที่แหล่งกำเนิด หมายถึง มูลฝอยอินทรีย์ วัสดุรีไซเคิล มูลฝอยอันตราย มูลฝอยอิเล็กทรอนิกส์ ไขมัน</p> <p>1.1 มูลฝอยอินทรีย์ (Organic waste) สิ่งที่ย่อยสลายง่าย เช่น เศษอาหาร เศษผักเปลือกผลไม้ วัชพืช ใบไม้ กิ่งไม้ ฯลฯ</p> <p>1.2 วัสดุรีไซเคิล (Recyclable waste) เช่น แก้ว ขวด กระดาษ กล่องเครื่องดื่มแบบ UHT กระจุกเครื่องดื่ม ฯลฯ</p> <p>1.3 มูลฝอยอันตราย (Hazardous waste) เป็นมูลฝอยที่มีองค์ประกอบหรือปนเปื้อนวัตถุอันตรายชนิดต่างๆ เช่น ถ่านไฟฉาย หลอดไฟ สเปรย์กระป๋อง ยาหมดอายุ เครื่องสำอางหมดอายุ ฯลฯ</p> <p>1.4 มูลฝอยอิเล็กทรอนิกส์ (E-Waste) หมายถึง ซากเครื่องใช้หรืออุปกรณ์ ซึ่งใช้กระแสไฟฟ้าหรือสนามแม่เหล็กในการทำงานที่ไม่ได้ตามมาตรฐาน (off-spec) หรือหมดอายุการใช้งาน หรือล้าสมัย เช่น คอมพิวเตอร์ โทรศัพท์เคลื่อนที่ เครื่องใช้ไฟฟ้า ฯลฯ</p>	<p>1. โครงการลดและคัดแยกขยะในพื้นที่เขตพญาไท</p> <p>(ฝ่ายรักษาความสะอาดฯ)</p>

ประเด็นยุทธศาสตร์	กลยุทธ์	ตัวชี้วัดกลยุทธ์	นิยาม/คำอธิบายผลสัมฤทธิ์ของตัวชี้วัดกลยุทธ์	โครงการ/กิจกรรมและส่วนราชการที่รับผิดชอบ
			<p>2. แหล่งกำเนิด หมายถึง ที่พักอาศัย บ้านเรือน สถานศึกษา อาคาร สถานประกอบการ ห้างสรรพสินค้า โรงแรม ฯลฯ</p> <p><u>วิธีการคำนวณ</u> ปริมาณมูลฝอยที่คัดแยกที่แหล่งกำเนิดปี พ.ศ.2559 เพิ่มขึ้น = <u>ปริมาณมูลฝอยที่คัดแยกที่แหล่งกำเนิดปีพ.ศ.2559-ปีฐานx100</u> ปริมาณมูลฝอยที่คัดแยกที่แหล่งกำเนิดปีพ.ศ.2556(เฉลี่ยต้น/วัน)</p> <p>หมายเหตุ ปีฐาน คือ ปี พ.ศ.2556</p> <p><u>1.เป้าหมายรายเขต</u> : สำนักสิ่งแวดล้อมกำหนดตามศักยภาพของสำนักงานเขต</p> <p><u>2.วิธีการคำนวณ</u> ปริมาณมูลฝอยที่คัดแยกที่แหล่งกำเนิดรายเขต ปีพ.ศ.2559 เพิ่มขึ้น = ปริมาณมูลฝอยที่คัดแยกๆ ของสำนักงานเขตปีพ.ศ.2559 - ปีฐาน คูณ 100 หารปริมาณมูลฝอยที่คัดแยกที่แหล่งกำเนิดรายเขต ปีพ.ศ.2556 (เฉลี่ยต้นต่อวัน)</p> <p><u>3.วิธีการรายงานผลการดำเนินงาน</u></p> <p>3.1 สำนักสิ่งแวดล้อมและสำนักงานเขต จัดทำรายงานผลการนำมูลฝอยที่คัดแยกที่แหล่งกำเนิดและนำกลับมาใช้ประโยชน์ ตามแบบที่สำนักสิ่งแวดล้อมกำหนด เสนอ ผอ.สำนัก/ผอ.เขต ทราบ และจัดเก็บไว้เป็นหลักฐานเพื่อรอรับการตรวจประเมินจาก สสส.หรือ สยป.</p> <p>3.2 ให้รายงานผลการดำเนินการงานดังกล่าวผ่านระบบอินเทอร์เน็ต (ใน Google drive) ภายในเวลาที่กำหนด</p>	



ประเด็นยุทธศาสตร์	กลยุทธ์	ตัวชี้วัดกลยุทธ์	นิยาม/คำอธิบายผลสัมฤทธิ์ของตัวชี้วัดกลยุทธ์	โครงการ/กิจกรรมและส่วนราชการที่รับผิดชอบ
			<p>4.เกณฑ์การให้คะแนน ( 5 คะแนน)</p> <p>4.1 สำนักสิ่งแวดล้อมคำนวณตามสัดส่วนภาพรวมของกรุงเทพมหานคร</p>	
		<p>มูลฝอยที่จัดเก็บได้ลดลง เมื่อเปรียบกับปี พ.ศ.2556</p>	<p>4.2 สำนักงานเขต คำนวณจากเป้าหมายที่กำหนดรายเขต</p> <ul style="list-style-type: none"> <li>- ร้อยละ 100 ของค่าเป้าหมายเขตขึ้นไปได้ 5 คะแนน</li> <li>- ร้อยละ 90 - 99 ของค่าเป้าหมายเขต ได้ 4 คะแนน</li> <li>- ร้อยละ 80 - 89 ของค่าเป้าหมายเขต ได้ 3 คะแนน</li> <li>- ร้อยละ 70 - 79 ของค่าเป้าหมายเขต ได้ 2 คะแนน</li> <li>- ร้อยละ 60 - 69 ของค่าเป้าหมายเขต ได้ 1 คะแนน</li> <li>- ร้อยละ 59 ของค่าเป้าหมายเขตลงมา ได้ 0.9 คะแนน</li> </ul> <p><b>เป้าหมาย</b> สำนักสิ่งแวดล้อมกำหนดตามศักยภาพของสำนักงานเขต</p> <p><b>นิยาม</b> ปริมาณมูลฝอยที่จัดเก็บได้ลดลง หมายถึง ปริมาณมูลฝอยที่จัดเก็บได้ลดลงตามเป้าหมายที่กำหนด ซึ่งใช้ข้อมูลปริมาณมูลฝอยเฉลี่ยต้นต่อวันมาคำนวณ</p> <p><b>วิธีการคำนวณ</b> ปริมาณมูลฝอยที่จัดเก็บได้ปี 2559 ลดลง =</p>	

ประเด็นยุทธศาสตร์	กลยุทธ์	ตัวชี้วัดกลยุทธ์	นิยาม/คำอธิบายผลสัมฤทธิ์ของตัวชี้วัดกลยุทธ์	โครงการ/กิจกรรมและส่วนราชการที่รับผิดชอบ
			<p>ปริมาณมูลฝอยปีฐาน - ปริมาณมูลฝอยปี 2559 x 100</p> <p><b>หมายเหตุ</b></p> <p><u>1.เป้าหมายรายเขต</u></p> <p>- <b>นิยาม</b></p> <p>ปริมาณมูลฝอยที่จัดเก็บได้ลดลงหมายถึง ปริมาณมูลฝอยที่จัดเก็บได้เฉลี่ยต่อวันลดลงตามเป้าหมายที่กำหนด</p> <p><b>วิธีการคำนวณ</b></p> <p>ร้อยละของปริมาณมูลฝอยที่จัดเก็บได้ลดลง =  ปริมาณมูลฝอยที่จัดเก็บได้ปี 2556 (9,900 ตัน/วัน  ลบปริมาณมูลฝอยที่จัดเก็บได้ปี 2559 คูณ 4หารด้วย 100</p> <p><b>หมายเหตุ</b></p> <p>ปี 2559 ร้อยละ 4 ลดลง 396 เหลือ 9,504 ตัน/วัน  ปี 2560 ร้อยละ 5 ลดลง 495 เหลือ 9,405 ตัน/วัน</p> <p><b>นิยาม</b></p> <p>ปริมาณมูลฝอยที่จัดเก็บได้ลดลงหมายถึง ปริมาณมูลฝอยที่จัดเก็บได้เฉลี่ยต่อวันลดลงตามเป้าหมายที่กำหนด</p> <p><b>วิธีการคำนวณ</b></p> <p>ร้อยละของปริมาณมูลฝอยที่จัดเก็บได้ลดลง =  ปริมาณมูลฝอยที่จัดเก็บได้ปี 2556 (9,900 ตัน/วัน  ลบปริมาณมูลฝอยที่จัดเก็บได้ปี 2559 คูณ 4หารด้วย 100</p> <p><b>หมายเหตุ</b></p> <p>ปี 2559 ร้อยละ 4 ลดลง 396 เหลือ 9,504 ตัน/วัน  ปี 2560 ร้อยละ 5 ลดลง 495 เหลือ 9,405 ตัน/วัน</p> <p><u>2.เกณฑ์การให้คะแนน ( 5 คะแนน)</u></p>	

ประเด็นยุทธศาสตร์	กลยุทธ์	ตัวชี้วัดกลยุทธ์	นิยาม/คำอธิบายผลสัมฤทธิ์ของตัวชี้วัดกลยุทธ์	โครงการ/กิจกรรมและส่วนราชการที่รับผิดชอบ
			<ul style="list-style-type: none"> <li>- ร้อยละ 100 ของค่าเป้าหมายเขตขึ้นไป ได้ 5 คะแนน</li> <li>- ร้อยละ 90 - 99 ของค่าเป้าหมายเขต ได้ 4 คะแนน</li> <li>- ร้อยละ 80 - 89 ของค่าเป้าหมายเขต ได้ 3 คะแนน</li> <li>- ร้อยละ 70 - 79 ของค่าเป้าหมายเขต ได้ 2 คะแนน</li> <li>- ร้อยละ 60 - 69 ของค่าเป้าหมายเขต ได้ 1 คะแนน</li> <li>- ร้อยละ 59 ของค่าเป้าหมายเขตลงมา ได้ 0.9 คะแนน</li> </ul>	

ประเด็นยุทธศาสตร์	กลยุทธ์	ตัวชี้วัดกลยุทธ์	นิยาม/คำอธิบายผลสัมฤทธิ์ของตัวชี้วัดกลยุทธ์	โครงการ/กิจกรรมและส่วนราชการที่รับผิดชอบ
<p>1. มหานครปลอดภัย</p> <p>1.2 ปลอดภัยจากอาชญากรรม ยาเสพติด</p> <p>1.2.1 ประชาชนมีความปลอดภัยในชีวิต และทรัพย์สิน ปราศจากยาเสพติด และการก่อการร้าย</p>	<p>1.2.1.2 เพิ่มความปลอดภัยในพื้นที่สาธารณะ และลดจุดเสี่ยงอาชญากรรม</p>	<p>2. - การสำรวจพื้นที่เสี่ยงภัยหรือพื้นที่เสี่ยงอันตรายและจัดทำแผนติดตั้ง/ซ่อมแซมไฟฟ้าแสงสว่างเพื่อแก้ไขปัญหาในพื้นที่เสี่ยงฯ</p> <p>- ร้อยละของความสำเร็จในการติดตั้ง/ซ่อมแซมไฟฟ้าแสงสว่างในพื้นที่เสี่ยงภัยหรือเสี่ยงอันตรายตามแผนที่กำหนด</p>	<p><b>เป้าหมาย</b></p> <p>- แผนการติดตั้ง/ซ่อมแซมไฟฟ้าแสงสว่างในพื้นที่เสี่ยงภัยหรือเสี่ยงอันตรายที่มีข้อมูลครบถ้วนและจัดส่งภายในเวลาที่กำหนด</p> <p>- ร้อยละ 80</p> <p><b>นิยาม</b></p> <p><b>คำนิยาม</b></p> <p>- พื้นที่เสี่ยงภัยหรือเสี่ยงอันตรายหมายถึง ถนน ตรอก ซอย หรือพื้นที่/อาคารรกร้าง วางเปล่า ที่เสี่ยงหรือล่อแหลมต่อการเกิดอาชญากรรมการกระทำผิดกฎหมาย หรือเหตุการณ์ / การกระทำใดๆ ที่เป็นอันตรายต่อชีวิต และทรัพย์สินของประชาชน ทั้งนี้ สำนักงานเขตจะต้องสำรวจพื้นที่เสี่ยงภัยฯ ในพื้นที่รับผิดชอบ ระบุสภาพปัญหาและจัดทำแผนดำเนินการติดตั้งหรือซ่อมแซมไฟฟ้าแสงสว่าง</p> <p>- ความสำเร็จในการติดตั้ง/ซ่อมแซมไฟฟ้าแสงสว่างในพื้นที่เสี่ยงภัยหรือเสี่ยงอันตรายตามแผนที่กำหนด หมายถึง ความสำเร็จในการติดตั้ง/ซ่อมแซมไฟฟ้าแสงสว่าง หรือที่ได้แจ้งให้หน่วยงานที่เกี่ยวข้องดำเนินการฯ ในพื้นที่เสี่ยงภัยหรือเสี่ยงอันตรายตามแผนที่กำหนด</p>	<p>1.กิจกรรมตามแผนการติดตั้ง/ซ่อมแซมไฟฟ้าแสงสว่าง (ฝ่ายโยธา)</p>

ประเด็นยุทธศาสตร์	กลยุทธ์	ตัวชี้วัดกลยุทธ์	นิยาม/คำอธิบายผลสัมฤทธิ์ของตัวชี้วัดกลยุทธ์	โครงการ/กิจกรรมและส่วนราชการที่รับผิดชอบ
			<p><u>วิธีคำนวณ</u> ความสำเร็จในการติดตั้ง/ซ่อมแซมไฟฟ้าแสงสว่างฯ เท่ากับจำนวนดวงไฟที่มีการติดตั้ง/ซ่อมแซมหรือที่ได้แจ้งให้หน่วยงานที่เกี่ยวข้องดำเนินการฯ ในพื้นที่เสี่ยงภัยหรือเสี่ยงอันตรายตามแผนที่กำหนด คูณด้วย 100หารด้วยจำนวนดวงไฟทั้งหมดที่อยู่ในแผนที่ต้องดำเนินการติดตั้ง/ซ่อมแซมในพื้นที่เสี่ยงภัยฯ</p> <p><u>จำนวนดวงไฟที่มีการติดตั้ง/ซ่อมแซม/แจ้งหน่วยงานดำเนินการ</u> x100 จำนวนดวงไฟทั้งหมดที่อยู่ในแผนที่ต้องดำเนินการฯ</p> <p><u>เกณฑ์การให้คะแนน</u> ประเมินจาก 3 องค์ประกอบได้แก่</p> <ol style="list-style-type: none"> <li>1. สำรองและจัดทำแผนชัดเจน(ระบุสถานที่/สภาพปัญหา/จำนวนดวงไฟ) ตามแบบรายงาน 3 คะแนน</li> <li>2. รายงานครบถ้วนสมบูรณ์ พร้อมปัญหา/อุปสรรค (ถ้ามี) ไม่เกินวันที่ 7 ของเดือน 2 คะแนน</li> <li>3. ผลการดำเนินงานที่ชัดเจน (จำนวนดวงไฟที่ติดตั้ง/ซ่อมแซมได้หรือแจ้งหน่วยงานที่เกี่ยวข้องดำเนินการสามารถระบุร้อยละของความสำเร็จ) 5 คะแนน</li> </ol> <p>ทั้งนี้ แบบรายงานที่ใช้มี 2 แบบ คือ แบบรายงานการติดตั้งและแบบรายงานการซ่อมแซม ให้เริ่มรายงาน ตั้งแต่เดือนตุลาคม 2558 ถึงกันยายน 2559 การรายงานต้องครบถ้วน สมบูรณ์ สม่ำเสมอทุกเดือน (สำนักงานเขตที่ดำเนินการไปก่อนแล้วสามารถรายงานย้อนหลังได้ตามเดือนที่ระบุในแบบรายงาน แต่ต้องไม่นำผลงานของปีที่แล้วมารายงาน)</p>	

ประเด็นยุทธศาสตร์	กลยุทธ์	ตัวชี้วัดกลยุทธ์	นิยาม/คำอธิบายผลสัมฤทธิ์ของตัวชี้วัดกลยุทธ์	โครงการ/กิจกรรมและส่วนราชการที่รับผิดชอบ
			<p><b>เกณฑ์การหักคะแนน</b></p> <ol style="list-style-type: none"> <li>1. การจัดส่งแผน (วันที่สำนักงานโยธา ได้รับเรื่อง)               <ol style="list-style-type: none"> <li>1.1. เลยกำหนดการจัดส่งวันที่ 7 มกราคม 2559 หัก 0.5 คะแนน</li> <li>1.2. จัดส่งแผนภายหลังวันที่ 7 กุมภาพันธ์ 2559 หัก 1 คะแนน</li> <li>1.3. จัดส่งแผนภายหลังวันที่ 7 มีนาคม 2559 หัก 1.5. คะแนน</li> </ol> </li> <li>2. การรายงานการติดตั้งซ่อมแซมไฟฟ้าแสงสว่างล่าช้า ไม่เป็นไปตามเวลาที่กำหนด หัก 1 คะแนน</li> <li>3. การรายงานที่ไม่เป็นไปตามเกณฑ์ที่กำหนด (เช่น ไม่ระบุผลการติดตั้ง/ซ่อมแซมไฟฟ้า แสงสว่างและร้อยละของความสำเร็จ) หัก 1 คะแนน</li> </ol> <p>เกณฑ์การให้คะแนนผลการดำเนินงานติดตั้ง/ซ่อมแซมไฟฟ้า แสงสว่างฯ ตามข้อ 3</p> <ul style="list-style-type: none"> <li>-ร้อยละ 80 ขึ้นไป 5 คะแนน</li> <li>-ร้อยละ 75-79 4 คะแนน</li> <li>-ร้อยละ 70-74 3 คะแนน</li> <li>-ต่ำกว่าร้อยละ70 2 คะแนน</li> </ul>	

ประเด็นยุทธศาสตร์	กลยุทธ์	ตัวชี้วัดกลยุทธ์	นิยาม/คำอธิบายผลสัมฤทธิ์ของตัวชี้วัดกลยุทธ์	โครงการ/กิจกรรมและส่วนราชการที่รับผิดชอบ
<p>1. มหานครปลอดภัย</p> <p>1.6 ปลอดภัยคนเมือง</p> <p>อาหารปลอดภัย</p> <p>1.6.2 อัตราป่วยตายด้วยโรคติดต่อที่สำคัญในเขตเมืองไม่เกินมาตรฐานของประเทศ</p>	<p>1.6.2.1 ส่งเสริมการมีส่วนร่วมในการเฝ้าระวังและป้องกันโรคติดต่อที่สำคัญในเขตเมืองในเครือข่ายภาครัฐ เอกชนและประชาชน</p>	<p>3. ร้อยละของชุมชนที่มีกิจกรรมการป้องกันโรคไข้เลือดออกครบ 4 กิจกรรม</p>	<p><b>เป้าหมาย</b></p> <p>- ร้อยละ 80</p> <p><b>นิยาม</b></p> <p>กิจกรรมการป้องกันโรคไข้เลือดออก ครบ 4 กิจกรรม หมายถึง ชุมชนที่จดทะเบียนที่ได้ดำเนินกิจกรรมป้องกันควบคุมโรคไข้เลือดออก (4 กิจกรรม) ได้แก่</p> <p><b>กิจกรรมที่ 1</b> มีการสำรวจและทำลายแหล่งเพาะพันธุ์ยุงลายเป็นประจำทุกเดือน</p> <p><b>กิจกรรมที่ 2</b> มีการเผยแพร่ประชาสัมพันธ์ในชุมชน เช่น การจัดนิทรรศการ เผยแพร่ผ่านทางหอกระจายข่าว เอกสาร เวทีชาวบ้าน การประชุมในชุมชน การรณรงค์ประชาสัมพันธ์โดยเน้นการมีส่วนร่วมของชุมชน</p> <p><b>กิจกรรมที่ 3</b> มีการปรับสภาพสุขาภิบาลสิ่งแวดล้อมไม่ให้เป็นแหล่งแพร่โรค</p> <p><b>กิจกรรมที่ 4</b> ชุมชนที่มีผู้ป่วยได้รับการควบคุมโรคภายใน 24 ชั่วโมง ภายหลังได้รับการแจ้งข่าว โดยใช้มาตรการเร่งด่วนสำหรับการควบคุมการระบาด คือ</p> <p>4.1 ประกาศแจ้งเตือนประชาชนให้ทราบว่ามีโรคไข้เลือดออกระบาดในชุมชนนั้น พร้อมทั้งให้สุขศึกษาแก่ประชาชนให้รู้จักการป้องกันตนเองและครอบครัวไม่ให้ยุ่งกีด</p> <p>4.2 ขอให้ประชาชนให้ความร่วมมือกำจัดแหล่งเพาะ</p>	<p>1. โครงการตรวจสุขาภิบาลสิ่งแวดล้อม</p> <p>2. กิจกรรมการป้องกันโรคไข้เลือดออก (ฝ่ายสิ่งแวดล้อมฯ)</p>

ประเด็นยุทธศาสตร์	กลยุทธ์	ตัวชี้วัดกลยุทธ์	นิยาม/คำอธิบายผลสัมฤทธิ์ของตัวชี้วัดกลยุทธ์	โครงการ/กิจกรรมและส่วนราชการที่รับผิดชอบ
			<p>พันธุ์ยุงลายที่อาจมีหลงเหลืออยู่ในชุมชนให้หมดไป</p> <p>4.3 การกำจัดลูกน้ำยุงลายในบ้านผู้ป่วยและบริเวณรอบบ้าน ควรดำเนินการอย่างน้อย 100 ม.</p> <p>4.4 ประเมินค่าดัชนีลูกน้ำยุงลายในพื้นที่เกิดโรค โดยมีดัชนีความชุกชุมลูกน้ำ (ค่า HI<math>\leq</math>10)</p> <p>4.5 การพ่นสารเคมีกำจัดยุงตัวเต็มวัยให้ครอบคลุมพื้นที่รอบบ้านผู้ป่วยร้อยละอย่างน้อย 100 เมตร อย่างน้อย 2 ครั้ง โดยแต่ละครั้งห่างกัน 7 วัน หากเกิดมีผู้ป่วยกระจายในชุมชน ควรพ่นทุกหลังคาเรือนในชุมชน หากมีชุมชนที่อยู่ข้างเคียงก็ควรพ่นสารเคมีเพิ่มเติมให้ชุมชนใกล้เคียงด้วย</p> <p>หมายเหตุ : กิจกรรมที่ 4 จะถูกนำมานับเมื่อมีผู้ป่วย เกิดขึ้นในชุมชนนั้น หากชุมชนใดไม่มีผู้ป่วย ให้ถือว่า ดำเนินการครบทั้ง 3 กิจกรรม และครบถ้วนตาม เป้าหมาย</p> <p>- ชุมชน ได้แก่ ชุมชนที่จัดตั้งขึ้นตามระเบียบของกรุงเทพมหานครรายเขต (ชุมชนจดทะเบียน ข้อมูล ณ วันที่ 1 ตุลาคม 2558)</p> <p><b>ค่าเป้าหมาย</b> ร้อยละ 80 (ตุลาคม-กันยายน) (ตุลาคม - มกราคม เป้าหมายร้อยละ 35) (ตุลาคม - พฤษภาคม เป้าหมายร้อยละ 60) (ตุลาคม - กันยายน เป้าหมายร้อยละ 80)</p> <p><b>วิธีการคำนวณ</b></p> <p><math>\frac{\text{จำนวนชุมชนที่จดทะเบียนที่มีกิจกรรมการป้องกันโรคใช้เลือดออกครบ 4 กิจกรรม} \times 100}{\text{จำนวนชุมชนที่จดทะเบียนทั้งหมดในพื้นที่เขต}}</math></p>	



ประเด็นยุทธศาสตร์	กลยุทธ์	ตัวชี้วัดกลยุทธ์	นิยาม/คำอธิบายผลสัมฤทธิ์ของตัวชี้วัดกลยุทธ์	โครงการ/กิจกรรมและส่วนราชการที่รับผิดชอบ
1. มหานครปลอดภัย 1.4 ปลอดภัยพิบัติ	1.6.3.1 ส่งเสริมให้คนกรุงเทพฯ มีพฤติกรรมสุขภาพที่ดีเพื่อลดพฤติกรรมหรือสถานะเสี่ยงต่อการเกิดโรคไม่ติดต่อ	4. ร้อยละของโรงเรียนในพื้นที่กรุงเทพมหานครดำเนินมาตรการป้องกันโรคอ้วนและภาวะทุพโภชนาการในโรงเรียน	<p><b>คำเป้าหมาย</b> ร้อยละ 80 ของโรงเรียนในสังกัดกรุงเทพมหานครและโรงเรียนนอกสังกัดกรุงเทพมหานครมีการดำเนินมาตรการป้องกันโรคอ้วนและภาวะทุพโภชนาการ</p> <p><b>นิยาม</b> มาตรการป้องกันโรคอ้วนและภาวะทุพโภชนาการในโรงเรียนมีดังนี้</p> <ol style="list-style-type: none"> <li>1. ลด/งด จำหน่ายน้ำอัดลมและให้ผู้ค้าลดน้ำตาลในเครื่องดื่มที่ขายในโรงเรียนเหลือไม่เกินร้อยละ 5</li> <li>2. จัดหาน้ำสะอาดให้ดื่มฟรี</li> <li>3. ลด/งด จำหน่ายขนมกรุบกรอบ</li> <li>4. จัดกิจกรรมทางกายเพิ่มเติมแก่เด็กอย่างน้อยวันละ 12 นาที</li> <li>5. จัดสิ่งแวดล้อมให้เหมาะสม</li> <li>6. จัดอาหารกลางวันที่มีคุณค่าทางโภชนาการโดยมีผักทุกมื้อและมีผลไม้สดปาด้าละ 3 วัน</li> <li>7. ห้ามโฆษณาอาหาร ขนมห และเครื่องดื่มที่ไม่มีประโยชน์ในโรงเรียน ดูแลอาหารรอบโรงเรียนไม่ให้เป็นอันตรายต่อสุขภาพ</li> <li>8. เผ้ารังและประเมินภาวะโภชนาการอย่างสม่ำเสมอโดยการชั่งน้ำหนัก วัดส่วนสูง ปีละ 2 ครั้ง</li> <li>9. ประสานความร่วมมือกับผู้ปกครอง ชุมชน องค์กรปกครองส่วนท้องถิ่น ผู้ประกอบการ เด็ก สุขภาพตาม</li> </ol>	1. กิจกรรมสนับสนุนมาตรการเด็กไทยไร้พุง (ฝ่ายการศึกษา)

ประเด็นยุทธศาสตร์	กลยุทธ์	ตัวชี้วัดกลยุทธ์	นิยาม/คำอธิบายผลสัมฤทธิ์ของตัวชี้วัดกลยุทธ์	โครงการ/กิจกรรมและส่วนราชการที่รับผิดชอบ
			<p>เกณฑ์ที่กำหนด คือ นักเรียนมีน้ำหนักและส่วนสูงตามเกณฑ์สมส่วน (Median) ที่ไม่อ้วน/ท้วม/เริ่มอ้วน/ค่อนข้างผอม/ผอม ** ตามเกณฑ์อ้างอิงการเจริญเติบโตของกรมอนามัยกระทรวงสาธารณสุข พ.ศ. 2543 ตามคู่มือมาตรการและแนวทางการดำเนินงานป้องกันโรคอ้วน</p> <p>โรงเรียนในกรุงเทพมหานคร หมายถึง โรงเรียนในสังกัดกรุงเทพมหานคร จำนวน 438 แห่ง</p> <p>โรงเรียนนอกสังกัดกรุงเทพมหานคร หมายถึง โรงเรียนในสังกัดสำนักงานเขตพื้นที่การศึกษากรุงเทพมหานคร จำนวน 25 แห่ง</p> <p>โรงเรียนสังกัดสำนักงานคณะกรรมการส่งเสริมการศึกษาเอกชน จำนวน 20 แห่ง</p> <p><b>วิธีการคำนวณ</b></p> <p>1.จำนวนโรงเรียนพื้นที่ กทม.ที่ดำเนินการมาตรการป้องกันโรคอ้วนและภาวะทุพโภชนาการ คุณด้วย 100 ทารด้วย 483</p> <p>2.จำนวนเด็กในโรงเรียนพื้นที่ กทม.ที่ได้รับการเฝ้าระวังภาวะโภชนาการมีสุขภาพตามเกณฑ์ที่กำหนด คุณด้วย 100 ทารด้วย จำนวนเด็กในโรงเรียนพื้นที่ กทม. ที่เข้าร่วมการดำเนินการมาตรการฯ</p>	

ประเด็นยุทธศาสตร์	กลยุทธ์	ตัวชี้วัดกลยุทธ์	นิยาม/คำอธิบายผลสัมฤทธิ์ของตัวชี้วัดกลยุทธ์	โครงการ/กิจกรรมและส่วนราชการที่รับผิดชอบ
1. มหานครปลอดภัย 1.5 สิ่งก่อสร้างปลอดภัย	1.6.8.2 ส่งเสริมการรับรองมาตรฐานสถานประกอบการอาหาร	5. ร้อยละความสำเร็จในการส่งเสริมให้สถานประกอบการอาหารมีการพัฒนาผ่านเกณฑ์มาตรฐานความปลอดภัยของกรุงเทพมหานครระดับดี	<p><b>ค่าเป้าหมาย</b> ร้อยละ 60</p> <p><b>นิยาม</b> 1. สถานประกอบการอาหาร หมายถึง สถานที่จำหน่ายอาหาร แผงลอยจำหน่ายอาหาร ตลาดซูเปอร์มาร์เก็ต และมินิมาร์ท ในพื้นที่ 50 เขต ที่ได้รับใบอนุญาตหรือหนังสือรับรองการแจ้ง ตามกฎหมายว่าด้วยการสาธารณสุข</p> <p>2. เกณฑ์มาตรฐานความปลอดภัยของกรุงเทพมหานครระดับดี หมายถึง เกณฑ์ที่ใช้ตรวจประเมินสถานประกอบการอาหารเพื่อขอรับป้ายรับรองมาตรฐานความปลอดภัยของกรุงเทพมหานคร ระดับดี ประกอบด้วย 3 องค์ประกอบหลัก ได้แก่ ด้านอาคารสถานที่ ด้านอาหาร และด้านบุคลากร ผู้สัมผัสอาหาร ดังนี้</p> <p>(1) สถานประกอบการอาหารผ่านเกณฑ์สุขลักษณะ</p> <p>(2) อาหารและวัตถุดิบผ่านเกณฑ์ด้านความปลอดภัย โดยการใช้ชุดทดสอบเบื้องต้น (Test-kit) ตรวจไม่พบสารเคมีอันตราย 4 ชนิด คือ สารบอแรกซ์ สารฟอกขาว กรดซาลิซิลิก สารฟอร์มาลีน และไม่พบการปนเปื้อนโคลิฟอร์มแบคทีเรีย ไม่น้อยกว่าร้อยละ 90</p> <p>(3) บุคลากรผู้สัมผัสอาหาร ได้รับการอบรมหรือการเรียนรู้ด้วยตนเอง ด้านการสุขาภิบาลอาหาร ตามหลักสูตรที่กรุงเทพมหานครกำหนดและผ่านการทดสอบความรู้ โดยได้รับหนังสือรับรองและบัตรประจำตัวผู้สัมผัสอาหาร</p>	1. โครงการกรุงเทพฯ เมืองอาหารปลอดภัย (ฝ่ายสิ่งแวดล้อม)

ประเด็นยุทธศาสตร์	กลยุทธ์	ตัวชี้วัดกลยุทธ์	นิยาม/คำอธิบายผลสัมฤทธิ์ของตัวชี้วัดกลยุทธ์	โครงการ/กิจกรรมและส่วนราชการที่รับผิดชอบ
			<p>3. ร้อยละความสำเร็จในการส่งเสริมให้สถานประกอบอาหารฯ หมายถึง ร้อยละความสำเร็จในการส่งเสริมสนับสนุนให้สถานประกอบการอาหารสามารถพัฒนาเพื่อยกระดับมาตรฐานสถานประกอบการอาหารให้ได้ตามเกณฑ์มาตรฐานอาหารปลอดภัยของกรุงเทพมหานคร ระดับดี โดยสถานประกอบการจำหน่ายอาหารประเภทแผงลอยได้รับป้ายรับรองฯ ไม่น้อยกว่าร้อยละ 80</p> <p><b>วิธีการคำนวณ</b></p> <p>1. จำนวนสถานประกอบการอาหารประเภทแผงลอยที่ผ่านเกณฑ์อาหารมาตรฐานอาหารปลอดภัยของกรุงเทพมหานคร ระดับดี คูณด้วย 100 หารด้วย จำนวนสถานประกอบการอาหารประเภทแผงลอยทั้งหมดในพื้นที่เขต</p> <p>2. จำนวนสถานประกอบการอาหารที่ผ่านเกณฑ์มาตรฐานอาหารปลอดภัยของกรุงเทพมหานคร ระดับดี คูณด้วย 100 หารด้วย จำนวนสถานประกอบการอาหารทั้งหมดในพื้นที่เขต</p>	

ประเด็นยุทธศาสตร์	กลยุทธ์	ตัวชี้วัดกลยุทธ์	นิยาม/คำอธิบายผลสัมฤทธิ์ของตัวชี้วัดกลยุทธ์	โครงการ/กิจกรรมและส่วนราชการที่รับผิดชอบ
<p>2. มหานครสีเขียว</p> <p>สะดวกสบาย</p> <p>2.2 มีพื้นที่สาธารณะพื้นที่สีเขียวกระจายทั่วทุกพื้นที่</p> <p>2.2.1 ปริมาณพื้นที่สีเขียวเพื่อรักษาสภาพแวดล้อมที่ดีของเมืองกรุงเทพมหานครเพิ่มขึ้นและประชาชนสามารถเข้าถึงพื้นที่สีเขียวในรูปแบบสวนสาธารณะหลักได้ในระยะทางไม่เกิน 5 กม.</p>	<p>2.2.1.1 คุ่มครองและอนุรักษ์พื้นที่สีเขียวเพื่อสภาพแวดล้อมที่ดีของเมือง</p> <p>2.2.1.2 เพิ่มปริมาณและประสิทธิภาพของพื้นที่สีเขียวเพื่อรักษาสภาพแวดล้อมที่ดีและเพิ่มคุณภาพชีวิตที่ดีของชาวกรุงเทพฯ</p>	<p>6. พื้นที่สีเขียวที่เพิ่มขึ้น</p>	<p><u>เป้าหมาย</u></p> <p>ร้อยละ 100 (ตามที่กำหนด)</p> <p><u>นิยาม</u></p> <p>- พื้นที่สีเขียวหมายถึง พื้นที่สีเขียวตามที่กำหนดไว้ใน “<u>ฐานข้อมูลและระบบติดตามประเมินผลการเพิ่มพื้นที่สีเขียวของกรุงเทพมหานคร</u>” ประกอบด้วย 10 ประเภทแยกเป็น 2 ประเภทหลัก คือ</p> <ol style="list-style-type: none"> <li>1. พื้นที่สีเขียวที่เป็นสวนสาธารณะ/สวนหย่อม <u>ให้สำนักงานเขตดำเนินการตามเป้าหมายที่ตกลงกับสำนักงานสวนสาธารณะ สำนักสิ่งแวดล้อมในแต่ละปี</u></li> <li>2. พื้นที่สีเขียวที่ไม่ได้อยู่ในรูปแบบสวนสาธารณะซึ่งต้องดำเนินการสำรวจรวบรวมเพิ่มเติม <u>ไม่น้อยกว่า 12 แห่ง/ปี</u> <ul style="list-style-type: none"> <li>● กรณีข้อ 2 กรณีหากสำนักงานเขตได้รับการยกเว้นเนื่องจากไม่มีพื้นที่ตามที่กำหนดเหลือแล้วให้ใช้การรายงานผลการเปลี่ยนแปลงสภาพพื้นที่สีเขียวในพื้นที่เขตรวม 4 ครั้ง/ปี (ธ.ค.,มี.ค.,มิ.ย.,ก.ย.) ตามแบบฟอร์มที่สำนักงานสวนกำหนดแทน</li> </ul> </li> </ol>	<p>1.โครงการบำรุงรักษา ปรับปรุงและเพิ่มพื้นที่สีเขียว</p> <p>(ฝ่ายรักษาความสะอาดฯ)</p>

ประเด็นยุทธศาสตร์	กลยุทธ์	ตัวชี้วัดกลยุทธ์	นิยาม/คำอธิบายผลสัมฤทธิ์ของตัวชี้วัดกลยุทธ์	โครงการ/กิจกรรมและส่วนราชการที่รับผิดชอบ
			<p>- รายละเอียดพื้นที่สีเขียวแต่ละประเภท</p> <p>1. <u>พื้นที่สีเขียวที่เป็นสวนสาธารณะ/สวนหย่อม</u></p> <p>1.1 ความหมาย คือพื้นที่ใด ๆ ในแต่ละพื้นที่เขตที่ไม่เคยถูกพัฒนาเป็นสวนหย่อม/สวนสาธารณะ (กำหนดตามนิยาม 7 ประเภท ของสำนักงานสวนสาธารณะ สสส.) มาก่อนซึ่ง สนข./สสส. สสส.พัฒนาเป็นสวนสาธารณะ/สวนหย่อม ทั้งนี้อาจเป็นพื้นที่ว่างเปล่า/เกาะกลางถนน/ริมทาง/ริมคลอง/ใต้ทางด่วน/แนวกำแพงอย่างต่อเนื่อง/ผนังตึก/รั้ว/สวนบนอาคารสูง ดาดฟ้าอาคาร (Green Roof) ฯลฯ</p> <p>สวนบนอาคารสูง/ดาดฟ้า นิยามตามที่ระบุไว้ในฐานข้อมูลและระบบติดตามประเมินผลการเพิ่มพื้นที่สีเขียวของกรุงเทพมหานคร</p> <p>1.2 การพัฒนาพื้นที่ให้เป็นสวนสาธารณะ/สวนหย่อมต้องพัฒนาให้มีพื้นที่ไม้ปกคลุมขนาดตั้งแต่ มากกว่าหรือเท่ากับ 2 ตร.ม. ขึ้นไป โดยเน้นการปลูกไม้ถาวร อาจดำเนินการดังต่อไปนี้</p> <p>1.2.1 ปลูกพันธุ์ไม้ยืนต้น ไม้พุ่ม</p> <p>1.2.2 จัดทำเป็นพื้นที่สวนสาธารณะ/สวนหย่อม</p>	

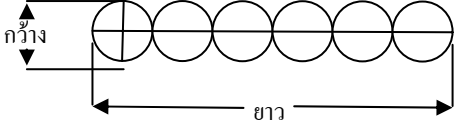
ประเด็นยุทธศาสตร์	กลยุทธ์	ตัวชี้วัดกลยุทธ์	นิยาม/คำอธิบายผลสัมฤทธิ์ของตัวชี้วัดกลยุทธ์	โครงการ/กิจกรรมและส่วนราชการที่รับผิดชอบ
			<p>1.2.3 จัดทำสวนหย่อมในลักษณะสวนบนอาคารสูง (Green Roof) (นโยบายผว.กทม.)</p> <p>1.2.4 จัดทำเป็นสวนตามแนวพื้นดินหรือพื้นที่สีเขียวขึ้นตามแนวตั้ง</p> <p><b>จัดทำเป็นสวนแนวตั้ง</b> นิยามตามที่ระบุไว้ในฐานข้อมูลและระบบติดตามประเมินผลการเพิ่มพื้นที่สีเขียวของกรุงเทพมหานคร</p> <p>1.2.5 จัดทำเป็นสวนป่า หมายถึง การปลูกต้นไม้ในลักษณะเป็นพื้นที่ โดยมีต้นไม้ระดับสูง กลาง ระยะปลูกระหว่างต้นเท่ากับ 4X4 เมตร ให้คิดเฉลี่ย 100 ต้นเป็นพื้นที่ 1 ไร่</p> <p>1.2.6 การปลูกไม้ยืนต้นในลักษณะเนื่องเป็นแนวยาว เช่น ปลูกตามริมถนน ริมคลอง ริมทางเท้า เป็นต้น คิดพื้นที่โดยนำความกว้างของทรงพุ่มคูณความยาวของระยะทางที่ปลูก</p>  <p>1.3 การเพิ่มพื้นที่สีเขียวสามารถดำเนินการได้หลายลักษณะ กล่าวคือ</p>	

ประเด็นยุทธศาสตร์	กลยุทธ์	ตัวชี้วัดกลยุทธ์	นิยาม/คำอธิบายผลสัมฤทธิ์ของตัวชี้วัดกลยุทธ์	โครงการ/กิจกรรมและส่วนราชการที่รับผิดชอบ
			<p>1.3.1 สำนักงานเขตเองดำเนินการในรูปแบบที่ใช้และไม่ใช้งบประมาณ</p> <p>1.3.2 สนับสนุนหน่วยราชการอื่นๆ/บริษัท ห้างร้าน เอกชน หรือประชาชน ฯลฯ ให้เป็นผู้ดำเนินการในพื้นที่ของตนเอง</p> <p>1.3.3 รวบรวมพื้นที่ซึ่งหน่วยงานอื่น บริษัท ห้างร้าน เอกชน วัด หมู่บ้านจัดสรร ฯลฯ ได้มีการดำเนินการจัดทำเป็นพื้นที่สวนตามนิยามของสวนสาธารณะ 7 ประเภทไว้แล้ว</p> <p>1.4 สำนักงานเขตจัดทำทะเบียนพื้นที่สวนฯ แบ่งเป็น 3 ประเภท คือ</p> <p>1.4.1 สวนซึ่งสำนักงานเขตดำเนินการเอง</p> <p>1.4.2 สวนซึ่งดำเนินการโดยหน่วยงานอื่น</p> <p>1.4.3 อื่น ๆ เช่น หมู่บ้านจัดสรร วัด บริษัท/ห้างร้าน ภาคเอกชน ประชาชน ฯลฯ</p> <p><u>2.พื้นที่สีเขียวที่ไม่ได้อยู่ในรูปแบบสวนสาธารณะ</u></p> <p>2.1 ความหมายคือ พื้นที่สีเขียวตามคำจำกัดความในแผนแม่บทพื้นที่สีเขียวของกรุงเทพมหานคร 9 ประเภท ซึ่งประกอบด้วย</p> <p>2.1.1 สนามกีฬาากลางแจ้ง หมายถึงสนามกีฬากลางแจ้งที่มีขนาดพื้นที่มากกว่า 500 ตร.ม. ขึ้นไป</p> <p>2.1.2 สนามกอล์ฟ หมายถึง สนามกอล์ฟ</p>	



ประเด็นยุทธศาสตร์	กลยุทธ์	ตัวชี้วัดกลยุทธ์	นิยาม/คำอธิบายผลสัมฤทธิ์ของตัวชี้วัดกลยุทธ์	โครงการ/กิจกรรมและส่วนราชการที่รับผิดชอบ
			<p>ทุกแห่ง</p> <p>2.1.3 แหล่งน้ำ หมายถึง สระน้ำ หนองน้ำ บึง ซึ่งมีน้ำท่วมขังนานกว่า 6 เดือนต่อปี ที่มีขนาดพื้นที่มากกว่า 500 ตร.ม.ขึ้นไปทุกแห่ง</p> <p>2.1.4 ที่ลุ่ม หมายถึงที่ลุ่มน้ำท่วมขังมีพืชขึ้นปกคลุม เช่น กกที่มีขนาดมากกว่า 500 ตร.ม.ขึ้นไปทุกแห่ง</p> <p>2.1.5 ที่ว่าง หมายถึงที่ว่างหรือที่โล่งที่มีขนาดมากกว่า 1 ไร่ พื้นที่โล่งหรือพื้นที่รกร้างหรือไม่ได้ใช้ประโยชน์หรือไม่เข้าข่ายพื้นที่ประเภทใดและมีขนาดพื้นที่มากกว่า 500 ตร.ม.</p> <p>2.1.6 พื้นที่ไม้ยืนต้น หมายถึงพื้นที่มีกลุ่มไม้ยืนต้นขึ้นอยู่เป็นส่วนใหญ่ ขนาดพื้นที่ตั้งแต่ 1 ไร่ขึ้นไป รวมทั้งสวนผลไม้</p> <p>2.1.7 พื้นที่เกษตรกรรม หมายถึงพื้นที่เกษตรกรรม เช่น นาข้าว นาหญ้า</p> <p>2.1.8 พื้นที่เพาะเลี้ยงสัตว์น้ำ หมายถึงพื้นที่บ่อเลี้ยงสัตว์น้ำ</p> <p>2.1.9 พื้นที่อื่นๆ หมายถึงพื้นที่ที่มีศักยภาพในการพัฒนาเป็นพื้นที่สีเขียวเพื่อการนันทนาการและส่งเสริมคุณภาพสิ่งแวดล้อม เช่น ริมคลอง พื้นที่ใต้หรือข้างทางด่วนหรือทางพิเศษ เป็นต้น</p> <p><u>วิธีการคำนวณ</u></p> <p>1. กำหนดให้พื้นที่สีเขียวที่เป็นสวนสาธารณะ/สวนหย่อม และพื้นที่สีเขียวที่ไม่ได้อยู่ในรูปแบบสวนสาธารณะ คิด</p>	

ประเด็นยุทธศาสตร์	กลยุทธ์	ตัวชี้วัดกลยุทธ์	นิยาม/คำอธิบายผลสัมฤทธิ์ของตัวชี้วัดกลยุทธ์	โครงการ/กิจกรรมและส่วนราชการที่รับผิดชอบ
			<p>คะแนนประเภทละ 100 % รวม 200%</p> <p>2. เฉลี่ยผลลัพธ์ตามข้อ 1 ให้เหลือร้อยละ 100</p> <p>3. นำผลที่ได้จากข้อ 2 พิจารณาในส่วนของความสมบูรณ์ของข้อมูลใน 3 ส่วนคือ</p> <ol style="list-style-type: none"> <li>1) รายละเอียดพื้นที่สีเขียวแต่ละแห่ง</li> <li>2) ที่ตั้ง</li> <li>3) ภาพถ่าย</li> </ol> <p>4. หลังจากตัดคะแนนในส่วนของความสมบูรณ์จะเป็นคะแนนที่ได้ของแต่ละสำนักงานเขต</p> <p><b>1. แหล่งข้อมูล</b></p> <p><b>1.1</b> ใช้ข้อมูลพื้นที่สีเขียวของแต่ละเขตที่ปรากฏใน “ฐานข้อมูลและระบบติดตามประเมินผลการเพิ่มพื้นที่สีเขียวของกรุงเทพมหานคร” เท่านั้น</p> <p><b>1.2</b> สำนักงานเขตรับผิดชอบสวน 3 ประเภทประกอบด้วย</p> <ol style="list-style-type: none"> <li>1) สวนสาธารณะ/สวนหย่อมที่ สนข. รับผิดชอบดำเนินการ</li> <li>2) สวนสาธารณะ/สวนหย่อมที่อยู่ในการดูแลรับผิดชอบของหน่วยราชการอื่น (ระบุหน่วยงานเจ้าของพื้นที่...) ซึ่งตั้งอยู่ในพื้นที่เขต</li> <li>3) สวนสาธารณะ/สวนหย่อมอื่น ๆ ที่อยู่นอกเหนือจากข้อ 1) และ 2) เช่น ที่อยู่ในความรับผิดชอบของเอกชน วัด หมู่บ้านจัดสรร ฯลฯ (ระบุเจ้าของพื้นที่..) ซึ่งตั้งอยู่ในพื้นที่เขต</li> </ol>	

ประเด็นยุทธศาสตร์	กลยุทธ์	ตัวชี้วัดกลยุทธ์	นิยาม/คำอธิบายผลสัมฤทธิ์ของตัวชี้วัดกลยุทธ์	โครงการ/กิจกรรมและ ส่วนราชการที่รับผิดชอบ
			<p>1.3 ความสมบูรณ์ของข้อมูลใช้ข้อมูลพื้นที่สีเขียวของสำนักงานเขตแต่ละแห่งทั้งหมดเริ่มตั้งก่อตั้งสำนักงานเขตถึงปีตรวจประเมิน</p> <p>โดยพิจารณาจากความถูกต้อง สมบูรณ์ ครบถ้วน เป็นปัจจุบันของข้อมูลใน 3 ส่วน คือ</p> <ol style="list-style-type: none"> <li>1) รายละเอียด</li> <li>2) ที่ตั้ง</li> <li>3) ภาพถ่ายของพื้นที่แต่ละแห่ง</li> </ol> <p>1.4 ข้อมูลที่จะนำมาใช้ประกอบการประเมินผลการปฏิบัติราชการของหน่วยงาน ใช้ข้อมูล ณ 30 กันยายนของปีที่ตรวจประเมิน</p> <p>1.5 เกณฑ์การให้คะแนน</p> <ul style="list-style-type: none"> <li>● พื้นที่สีเขียวที่เป็นสวนสาธารณะ/สวนหย่อม ตามเป้าหมายกำหนดคิดเป็นร้อยละ 100</li> <li>● พื้นที่สีเขียวที่ไม่ได้อยู่ในรูปแบบสวนสาธารณะ ตามเป้าหมายที่กำหนดคิดเป็นร้อยละ 100</li> </ul> <p>○ กรณีสำนักงานเขตได้รับการยกเว้นเนื่องจากไม่มีพื้นที่ตามที่กำหนดเหลือแล้วให้ใช้การรายงานผลการเปลี่ยนแปลงสภาพพื้นที่สีเขียวในพื้นที่เขตรวม 4 ครั้ง/ปี (ธ.ค.,มี.ค.,มิ.ย.,ก.ย.)</p> <p>คิดคะแนนครั้งละ 25 %</p>	

ประเด็นยุทธศาสตร์	กลยุทธ์	ตัวชี้วัดกลยุทธ์	นิยาม/คำอธิบายผลสัมฤทธิ์ของตัวชี้วัดกลยุทธ์	โครงการ/กิจกรรมและส่วนราชการที่รับผิดชอบ
			1.6 การตัดคะแนนในส่วนความสมบูรณ์ของฐานข้อมูลฯ <u>ของสำนักงานเขต</u> ดำเนินการใน 3 ส่วนสำคัญคือ 1) สถานที่ตั้งสวนฯ บนแผนที่ฐานข้อมูลฯ 2) รายละเอียดพื้นที่สีเขียวรายแห่ง 3) ภาพถ่ายสวนฯ ในโปรแกรมฯ ทั้งนี้หักข้อละ 5 % ของคะแนนที่ได้รับ	

ประเด็นยุทธศาสตร์	กลยุทธ์	ตัวชี้วัดกลยุทธ์	นิยาม/คำอธิบายผลสัมฤทธิ์ของตัวชี้วัดกลยุทธ์	โครงการ/กิจกรรมและส่วนราชการที่รับผิดชอบ
<p>3. มหานครสำหรับทุกคน</p> <p>3.3 การศึกษาสำหรับทุกคน</p> <p>3.3.3 การศึกษาที่จัดโดย กทม. เป็นการศึกษาที่มีคุณภาพ</p>	<p>3.3.3.5 ส่งเสริมการจัดกิจกรรมที่พัฒนาทักษะกระบวนการคิด วิเคราะห์ และการแก้ปัญหาให้กับนักเรียนโรงเรียนสังกัด กทม.</p>	<p>7. ผลสำเร็จในการจัดการศึกษาของโรงเรียนในสังกัดสำนักงานเขต</p> <p>1) ผลการประเมินโรงเรียนคุณภาพมาตรฐาน (SMART School)</p>	<p><b>เป้าหมาย</b></p> <p>ค่าเฉลี่ยของโรงเรียนในสังกัดสำนักงานเขต ตั้งแต่ระดับ 3.00 ขึ้นไป</p> <p><b>นิยาม</b></p> <p>ผลการประเมินโรงเรียนคุณภาพมาตรฐาน หมายถึง ค่าเฉลี่ยจากผลการประเมินของทุกโรงเรียนในสำนักงานเขต โดยคณะกรรมการที่สำนักการศึกษาดำเนินการตรวจประเมินตามแนวทางโรงเรียนคุณภาพมาตรฐาน (SMART School)</p> <p>ผลการประเมินรายโรงเรียนคิดเป็นคะแนนได้ดังนี้</p> <p>5 คะแนน เมื่อผลการประเมินได้ระดับ ดีเยี่ยม</p> <p>4 คะแนน เมื่อผลการประเมินได้ระดับ ดีมาก</p> <p>3 คะแนน เมื่อผลการประเมินได้ระดับ ดี</p> <p>2 คะแนน เมื่อผลการประเมินได้ระดับ พอใช้</p> <p>1 คะแนน เมื่อผลการประเมินได้ระดับ ปรับปรุง</p> <p><b>วิธีการคำนวณ</b></p> <p>โดยพิจารณาจากค่าเฉลี่ยจากผลการประเมินของทุกโรงเรียนในสำนักงานเขต โดยมีวิธีคำนวณดังนี้</p> $\frac{\text{ผลรวมคะแนนของทุกโรงเรียนในสำนักงานเขต}}{\text{จำนวนโรงเรียนทั้งหมดในสำนักงานเขต}}$	<p>1. โครงการฝึกอบรมนายหมู่ลูกเสือสามัญสามัญรุ่นใหญ่และหัวหน้าหน่วยยุวกาชาด</p> <p>2. โครงการประชุมครู</p> <p>3. โครงการส่งเสริมสนับสนุนการปรับปรุงหลักสูตรสถานศึกษา</p> <p>4. โครงการสัมมนาประธานกรรมการเครือข่ายผู้ปกครองเพื่อพัฒนาโรงเรียนสังกัด กรุงเทพมหานคร</p> <p>5. โครงการจัดประชุมสัมมนาคณะกรรมการสถานศึกษาขั้นพื้นฐานโรงเรียนสังกัด กรุงเทพมหานคร</p> <p>6. โครงการสนับสนุนการสอนในศูนย์ศึกษาพระพุทธศาสนาวันอาทิตย์</p> <p>7. โครงการยกระดับผลสัมฤทธิ์และคุณภาพการเรียนการสอนวิทยาศาสตร์</p> <p>8. โครงการยกระดับผลสัมฤทธิ์และคุณภาพการอ่านเขียนภาษาไทย</p>

ประเด็นยุทธศาสตร์	กลยุทธ์	ตัวชี้วัดกลยุทธ์	นิยาม/คำอธิบายผลสัมฤทธิ์ของตัวชี้วัดกลยุทธ์	โครงการ/กิจกรรมและส่วนราชการที่รับผิดชอบ																																								
		2) ระดับผลสัมฤทธิ์ทางการเรียนของนักเรียนในสังกัดสำนักงานเขตเทียบกับเกณฑ์เฉลี่ยของประเทศ	<p><b>เป้าหมาย</b> คะแนนรวมผลสัมฤทธิ์ทางการเรียนระดับดีของสำนักงานเขตตั้งแต่ 8.00 คะแนนขึ้นไป</p> <p><b>นิยาม</b> ระดับผลสัมฤทธิ์ทางการเรียนของนักเรียนในสังกัดสำนักงานเขต หมายถึง เกณฑ์ระดับผลสำเร็จในการจัดการศึกษาของสำนักงานเขตที่พิจารณาจากผลสัมฤทธิ์ทางการเรียนของนักเรียนในโรงเรียนสังกัดสำนักงานเขต</p> <p><b>ผลสัมฤทธิ์ทางการเรียน</b> หมายถึง คะแนนผลสัมฤทธิ์และคะแนนพัฒนาการ ในการเรียนรู้ทุกกลุ่มสาระการเรียนรู้ดังตาราง</p> <table border="1" data-bbox="1144 914 1771 1468"> <thead> <tr> <th>กลุ่มสาระฯ</th> <th>คะแนนผลสัมฤทธิ์</th> <th>คะแนนพัฒนาการ</th> <th>คะแนนรวม</th> </tr> </thead> <tbody> <tr> <td>ภาษาไทย</td> <td>2</td> <td>0.5</td> <td>2.5</td> </tr> <tr> <td>คณิตศาสตร์</td> <td>2</td> <td>0.5</td> <td>2.5</td> </tr> <tr> <td>วิทยาศาสตร์</td> <td>2</td> <td>0.5</td> <td>2.5</td> </tr> <tr> <td>สังคมศึกษาฯ</td> <td>2</td> <td>0.5</td> <td>2.5</td> </tr> <tr> <td>สุขศึกษาและพลศึกษา</td> <td>2</td> <td>0.5</td> <td>2.5</td> </tr> <tr> <td>ศิลปะ</td> <td>2</td> <td>0.5</td> <td>2.5</td> </tr> <tr> <td>การงานอาชีพฯ</td> <td>2</td> <td>0.5</td> <td>2.5</td> </tr> <tr> <td>ภาษาต่างประเทศ</td> <td>2</td> <td>0.5</td> <td>2.5</td> </tr> <tr> <td>รวมคะแนนผลสัมฤทธิ์ทางการเรียน</td> <td>16</td> <td>4</td> <td>20</td> </tr> </tbody> </table>	กลุ่มสาระฯ	คะแนนผลสัมฤทธิ์	คะแนนพัฒนาการ	คะแนนรวม	ภาษาไทย	2	0.5	2.5	คณิตศาสตร์	2	0.5	2.5	วิทยาศาสตร์	2	0.5	2.5	สังคมศึกษาฯ	2	0.5	2.5	สุขศึกษาและพลศึกษา	2	0.5	2.5	ศิลปะ	2	0.5	2.5	การงานอาชีพฯ	2	0.5	2.5	ภาษาต่างประเทศ	2	0.5	2.5	รวมคะแนนผลสัมฤทธิ์ทางการเรียน	16	4	20	<p>9.โครงการส่งเสริมสนับสนุนให้สถานศึกษาผลิตสื่อการเรียนรู้</p> <p>10. โครงการเรียนฟรี เรียนดี อย่่างมีคุณภาพโรงเรียนสังกัดกรุงเทพมหานคร</p> <p>11.โครงการพัฒนาคุณภาพการดำเนินงานศูนย์วิชาการเขต</p> <p>12. โครงการสอนภาษาจีน</p> <p>13. โครงการพิธีปฏิญาณตนและสวนสนามยุวภาษากรุงเทพมหานคร</p> <p>14. โครงการพิธีทบทวนคำปฏิญาณและสวนสนามลูกเสือกรุงเทพมหานคร</p> <p>15. โครงการส่งเสริมกีฬา นักเรียนสังกัดกรุงเทพมหานคร</p> <p>16. โครงการโรงเรียนสีขาว (หลักสูตรโตไปไม่โกง)</p> <p>17. โครงการจ้างเหมายามดูแลทรัพย์สินและรักษาความปลอดภัยให้แก่โรงเรียนในสังกัดกรุงเทพมหานคร</p> <p>(ฝ่ายการศึกษา)</p>
กลุ่มสาระฯ	คะแนนผลสัมฤทธิ์	คะแนนพัฒนาการ	คะแนนรวม																																									
ภาษาไทย	2	0.5	2.5																																									
คณิตศาสตร์	2	0.5	2.5																																									
วิทยาศาสตร์	2	0.5	2.5																																									
สังคมศึกษาฯ	2	0.5	2.5																																									
สุขศึกษาและพลศึกษา	2	0.5	2.5																																									
ศิลปะ	2	0.5	2.5																																									
การงานอาชีพฯ	2	0.5	2.5																																									
ภาษาต่างประเทศ	2	0.5	2.5																																									
รวมคะแนนผลสัมฤทธิ์ทางการเรียน	16	4	20																																									

ประเด็นยุทธศาสตร์	กลยุทธ์	ตัวชี้วัดกลยุทธ์	นิยาม/คำอธิบายผลสัมฤทธิ์ของตัวชี้วัดกลยุทธ์	โครงการ/กิจกรรมและ ส่วนราชการที่รับผิดชอบ
			<p>ผลสัมฤทธิ์ หมายถึง คะแนนที่คำนวณจากร้อยละของจำนวนนักเรียนในสำนักงานเขตที่ได้คะแนนการทดสอบระดับชาติขั้นพื้นฐาน (O-NET) มากกว่าขีดจำกัดล่างของค่าเฉลี่ยระดับชาติของผลการทดสอบ (O-NET) ใน 5 กลุ่มสาระการเรียนรู้ คือ ภาษาไทย คณิตศาสตร์ วิทยาศาสตร์ สังคมศึกษา และภาษาต่างประเทศ และได้คะแนนทดสอบระดับสำนักการศึกษามากกว่าขีดจำกัดล่างของค่าเฉลี่ยระดับกรุงเทพมหานคร ใน 3 กลุ่มสาระการเรียนรู้ คือ สุขศึกษา และพลศึกษา การงานอาชีพและเทคโนโลยี และศิลปะ</p> <p>ขีดจำกัดล่าง หมายถึง คะแนนต่ำสุดของการประมาณค่าเฉลี่ยประชากรแต่ละชั้นแต่ละกลุ่มสาระการเรียนรู้</p> <p>คำนวณได้จากสูตร</p> $\bar{X} - \frac{(2.58 \times S.D.)}{\sqrt{n}}$ <p><math>\bar{X}</math> = ค่าเฉลี่ยระดับชาติหรือระดับกรุงเทพมหานครของคะแนนสอบในแต่ละกลุ่มสาระการเรียนรู้ในปีการศึกษาที่พิจารณา</p> <p><math>S.D.</math> = ส่วนเบี่ยงเบนมาตรฐาน</p> <p><math>n</math> = จำนวนผู้เข้าสอบทั้งประเทศ (กทม.) ในปีการศึกษาที่พิจารณา</p> <p>คะแนนพัฒนาการ หมายถึง คะแนนที่คำนวณจากสัดส่วนระหว่างจำนวนนักเรียนที่ได้คะแนนสูงกว่าขีดจำกัดล่างกับจำนวนนักเรียนที่เข้าสอบทั้งหมดสูงขึ้นโดยเทียบกับสัดส่วนในปีที่ผ่านมา</p>	

ประเด็นยุทธศาสตร์	กลยุทธ์	ตัวชี้วัดกลยุทธ์	นิยาม/คำอธิบายผลสัมฤทธิ์ของตัวชี้วัดกลยุทธ์	โครงการ/กิจกรรมและส่วนราชการที่รับผิดชอบ
			<p>ในทุกกลุ่มสาระการเรียนรู้ผลสัมฤทธิ์ หมายถึง คะแนนที่คำนวณจากร้อยละของจำนวนนักเรียนในสำนักงานเขตที่ได้คะแนนการทดสอบระดับชาติขั้นพื้นฐาน (O-NET) มากกว่าขีดจำกัดล่างของค่าเฉลี่ยระดับชาติของผลการทดสอบ (O-NET) ใน 5 กลุ่มสาระการเรียนรู้ คือ ภาษาไทย คณิตศาสตร์ วิทยาศาสตร์ สังคมศึกษา และภาษาต่างประเทศ และได้คะแนนทดสอบระดับสำนักการศึกษาสูงกว่าขีดจำกัดล่างของค่าเฉลี่ยระดับกรุงเทพมหานคร ใน 3 กลุ่มสาระการเรียนรู้ คือ สุขศึกษา และพลศึกษา การงานอาชีพและเทคโนโลยี และศิลปะ</p> <p>ขีดจำกัดล่าง หมายถึง คะแนนต่ำสุดของการประมาณค่าเฉลี่ยประชากรแต่ละชั้นแต่ละกลุ่มสาระการเรียนรู้คำนวณได้จากสูตร</p> $\bar{X} - \frac{(2.58 \times S.D.)}{\sqrt{n}}$ <p><math>\bar{X}</math> = ค่าเฉลี่ยระดับชาติหรือระดับกรุงเทพมหานครของคะแนนสอบในแต่ละกลุ่มสาระการเรียนรู้ในปีการศึกษาที่พิจารณา</p> <p><math>S.D.</math> = ส่วนเบี่ยงเบนมาตรฐาน</p> <p><math>n</math> = จำนวนผู้เข้าสอบทั้งประเทศ (กทม.) ในปีการศึกษาที่พิจารณา</p> <p>คะแนนพัฒนาการ หมายถึง คะแนนที่คำนวณจากสัดส่วนระหว่างจำนวนนักเรียนที่ได้คะแนนสูงกว่าขีดจำกัดล่างกับจำนวนนักเรียนที่เข้าสอบทั้งหมดสูงขึ้นโดยเทียบกับ</p>	



ประเด็นยุทธศาสตร์	กลยุทธ์	ตัวชี้วัดกลยุทธ์	นิยาม/คำอธิบายผลสัมฤทธิ์ของตัวชี้วัดกลยุทธ์	โครงการ/กิจกรรมและ ส่วนราชการที่รับผิดชอบ
			<p>สัดส่วนในปีที่ผ่านมา</p> <p>ในทุกกลุ่มสาระการเรียนรู้ผลสัมฤทธิ์ หมายถึง คะแนนที่คำนวณจากร้อยละของจำนวนนักเรียนในสำนักงานเขตที่ได้คะแนนการทดสอบระดับชาติขั้นพื้นฐาน (O-NET) มากกว่าขีดจำกัดล่างของค่าเฉลี่ยระดับชาติของผลการทดสอบ (O-NET) ใน 5 กลุ่มสาระการเรียนรู้ คือ ภาษาไทย คณิตศาสตร์ วิทยาศาสตร์ สังคมศึกษา และภาษาต่างประเทศ และได้คะแนนทดสอบระดับสำนักการศึกษา มากกว่าขีดจำกัดล่างของค่าเฉลี่ยระดับกรุงเทพมหานคร ใน 3 กลุ่มสาระการเรียนรู้ คือ สุขศึกษา และพลศึกษา การงานอาชีพและเทคโนโลยี และศิลปะ</p> <p>ขีดจำกัดล่าง หมายถึง คะแนนต่ำสุดของการประมาณค่าเฉลี่ยประชากรแต่ละชั้นแต่ละกลุ่มสาระการเรียนรู้คำนวณได้จากสูตร</p> $\bar{X} - \frac{(2.58 \times S.D.)}{\sqrt{n}}$ <p><math>\bar{X}</math> = ค่าเฉลี่ยระดับชาติหรือระดับกรุงเทพมหานครของคะแนนสอบในแต่ละกลุ่มสาระการเรียนรู้ในปีการศึกษาที่พิจารณา</p> <p><math>S.D.</math> = ส่วนเบี่ยงเบนมาตรฐาน</p> <p><math>n</math> = จำนวนผู้เข้าสอบทั้งประเทศ (กทม.) ในปีการศึกษาที่พิจารณา</p> <p>คะแนนพัฒนาการ หมายถึง คะแนนที่คำนวณจากสัดส่วนระหว่างจำนวนนักเรียนที่ได้คะแนนสูงกว่าขีดจำกัด</p>	

ประเด็นยุทธศาสตร์	กลยุทธ์	ตัวชี้วัดกลยุทธ์	นิยาม/คำอธิบายผลสัมฤทธิ์ของตัวชี้วัดกลยุทธ์	โครงการ/กิจกรรมและส่วนราชการที่รับผิดชอบ
			<p>ล่างกับจำนวนนักเรียนที่เข้าสอบทั้งหมดสูงขึ้นโดยเทียบกับสัดส่วนในปีที่ผ่านมา</p> <p>ในทุกกลุ่มสาระการเรียนรู้</p> <p><b>วิธีการคำนวณ</b></p> <p><b>คะแนนผลสัมฤทธิ์</b></p> <p>1. คำนวณค่าร้อยละของจำนวนนักเรียนในสำนักงานเขตที่มีผลการทดสอบในแต่ละกลุ่มสาระการเรียนรู้มากกว่าขีดจำกัดล่าง จากสูตร</p> $\frac{n}{N} \times 100$ <p><math>n</math> จำนวนนักเรียนที่มีผลการสอบสูงกว่าขีดจำกัดล่าง  <math>N</math> จำนวนนักเรียนที่เข้าสอบทั้งหมด</p> <p>2. ใช้บัญญัติไตรยางค์เทียบ กำหนดร้อยละ 100 เท่ากับ 2 คะแนน</p> <p><b>คะแนนพัฒนาการ</b></p> <p>1. สำนักงานเขตมีสัดส่วนผลสัมฤทธิ์ทางการเรียนในระดับ ป.6 แต่ละกลุ่มสาระการเรียนรู้สูงขึ้นเมื่อเทียบกับสัดส่วนในปีที่ผ่านมา หรือมีผู้ที่ได้คะแนนสูงกว่าขีดจำกัดล่างตั้งแต่ร้อยละ 80 ขึ้นไป ของนักเรียนที่เข้าสอบทั้งหมด ให้ 0.5 คะแนน</p> <p>2. สำนักงานเขตมีสัดส่วนผลสัมฤทธิ์ทางการเรียนในระดับ ป.6 แต่ละกลุ่มสาระการเรียนรู้คงที่หรือเท่ากับสัดส่วนในปีที่ผ่านมาให้ 0.25 คะแนน</p> <p>3. สำนักงานเขตมีสัดส่วนผลสัมฤทธิ์ทางการเรียนในระดับ ป.6 แต่ละกลุ่มสาระการเรียนรู้ลดลงเมื่อเทียบกับ</p>	

ประเด็นยุทธศาสตร์	กลยุทธ์	ตัวชี้วัดกลยุทธ์	นิยาม/คำอธิบายผลสัมฤทธิ์ของตัวชี้วัดกลยุทธ์	โครงการ/กิจกรรมและส่วนราชการที่รับผิดชอบ
			<p>สัดส่วนในปีที่ผ่านมาให้ 0 คะแนน</p> <p><b>ตัวอย่าง</b> ในการสอบ O-NET มีนักเรียนชั้น ป.6 ในสำนักงานเขตเข้าสอบทั้งสิ้น 800 คน นักเรียนที่ได้คะแนนภาษาไทยสูงกว่าขีดจำกัดล่างจำนวน 600 คนขณะที่ในปีการศึกษาก่อนมีนักเรียนที่ได้คะแนนสูงกว่าขีดจำกัดล่าง 400 คน จากนักเรียนที่เข้าสอบทั้งหมด 600 คน</p> <p>ร้อยละของนักเรียนที่ได้คะแนนฯ สูงกว่าขีดจำกัดล่าง</p> $\frac{(600 \times 100)}{800} = 75$ <p>คะแนนผลสัมฤทธิ์วิชาภาษาไทยของสำนักงานเขต</p> $\frac{(75 \times 2)}{100} = 1.5 \text{ คะแนน}$ <p>สัดส่วนของผลสัมฤทธิ์ ในปีการศึกษานี้</p> $\frac{600}{800} = 0.75$ <p>สัดส่วนของผลสัมฤทธิ์ในปีการศึกษา ก่อน</p> $\frac{400}{600} = 0.67$ <p>แสดงว่าสัดส่วนผลสัมฤทธิ์ในปีนี้สูงกว่าปีก่อน</p> <p>ดังนั้นสำนักงานเขตจึงได้คะแนนพัฒนาการ 0.5 คะแนน</p> <p>รวมคะแนนผลสัมฤทธิ์และคะแนนพัฒนาการในกลุ่มสาระการเรียนรู้ภาษาไทย เท่ากับ <math>1.5 + 0.5 = 2</math> คะแนน</p>	

ประเด็นยุทธศาสตร์	กลยุทธ์	ตัวชี้วัดกลยุทธ์	นิยาม/คำอธิบายผลสัมฤทธิ์ของตัวชี้วัดกลยุทธ์	โครงการ/กิจกรรมและส่วนราชการที่รับผิดชอบ
			<p>หมายเหตุ</p> <p>1. ใช้วิธีการคำนวณดั่งนี้กับอีก 7 กลุ่มสาระการเรียนรู้ คือ สังคมฯ คณิตศาสตร์ วิทยาศาสตร์ สุขศึกษาและพลศึกษา ภาษาต่างประเทศ</p> <p>การงานอาชีพและเทคโนโลยี และศิลปะ</p> <p>2. ค่าขีดจำกัดล่างสำนักการศึกษาเป็นผู้คำนวณ สามารถสอบถามได้ที่สำนักงานยุทธศาสตร์การศึกษา สำนักการศึกษา</p>	

ประเด็นยุทธศาสตร์	กลยุทธ์	ตัวชี้วัดกลยุทธ์	นิยาม/คำอธิบายผลสัมฤทธิ์ของตัวชี้วัดกลยุทธ์	โครงการ/กิจกรรมและส่วนราชการที่รับผิดชอบ
<p>4. มหานครกะทัดรัด</p> <p>4.1 เมืองกรุงเทพเติบโตอย่างมีระเบียบมีการใช้ประโยชน์ที่ดินและทรัพยากรอย่างมีประสิทธิภาพ</p> <p>4.1.6 ควบคุมและตรวจสอบการปฏิบัติการพัฒนาเมืองให้เป็นไปตามผังเมืองรวม</p>	<p>4.1.6.1 พัฒนากฎหมายและมาตรการทางผังเมืองเพื่อให้มีประสิทธิภาพในการบังคับใช้</p>	<p>8. ร้อยละของการลงจุดแสดงตำแหน่งพื้นที่ที่อนุญาตให้มีการก่อสร้างอาคารและตำแหน่งของอาคารที่มีการออกเลขรหัสประจำบ้าน</p>	<p><u>เป้าหมาย</u></p> <p>ร้อยละ 100 (ฝ่ายโยธาและฝ่ายทะเบียน)</p> <p><u>นิยาม</u></p> <p>-ตำแหน่งที่อนุญาตให้มีการปลูกสร้างอาคาร หมายถึง ตำแหน่งผู้ยื่นคำร้องขออนุญาตก่อสร้างอาคารตามแบบอนุญาตก่อสร้างอาคาร ตัดแปลงอาคาร หรือรื้อถอนอาคารระบุไว้ในคำร้องขอ และได้รับการอนุญาตให้มีการก่อสร้างตามคำร้องขอ</p> <p>-การลงจุดแสดงตำแหน่งที่อนุญาตให้มีการก่อสร้าง หมายถึง การลงจุดแสดงตำแหน่งที่อนุญาตให้มีการก่อสร้างอาคารของเจ้าหน้าที่ที่เกี่ยวข้องตามระบบการรายงานผลการอนุญาตก่อสร้างอาคารของสำนักผังเมือง</p> <p>-ตำแหน่งอาคารที่มีการออกเลขรหัสประจำบ้าน หมายถึง ตำแหน่งผู้ยื่นคำร้องขอเลขรหัสประจำบ้าน และได้รับการกำหนดเลขหมายประจำบ้าน/เลขรหัสประจำบ้านตามคำร้อง</p> <p>-การลงจุดแสดงตำแหน่งอาคารที่มีการออกเลขรหัสประจำบ้าน หมายถึง จุดแสดงตำแหน่งอาคารที่มีการออกเลขรหัสประจำบ้านที่บ้านตามระบบการรายงานผลการออกเลขรหัสประจำบ้านของสำนักผังเมือง (ตามแบบ ทร. 900)</p>	<p>1. กิจกรรมการลงข้อมูลการออกเลขรหัสประจำบ้าน (ฝ่ายทะเบียน)</p> <p>2. กิจกรรมการลงข้อมูลตำแหน่งอนุญาตให้มีการปลูกสร้างอาคาร (ฝ่ายโยธา)</p>

ประเด็นยุทธศาสตร์	กลยุทธ์	ตัวชี้วัดกลยุทธ์	นิยาม/คำอธิบายผลสัมฤทธิ์ของตัวชี้วัดกลยุทธ์	โครงการ/กิจกรรมและส่วนราชการที่รับผิดชอบ
			<p>-ระบบการรายงานผล หมายถึง ระบบการรายงานผลการลงจุดแสดงตำแหน่งการอนุญาตก่อสร้างอาคาร และตำแหน่งการแสดงอาคารที่มีการออกเลขรหัสประจำบ้าน ซึ่งพัฒนาโดยสำนักผังเมืองและสำนักยุทธศาสตร์-และประเมินผล</p> <p><u>วิธีการคำนวณ</u></p> <p>ผลรวมของจุดที่ลงตำแหน่งการอนุญาตก่อสร้างอาคารกับจุดที่ลงตำแหน่งอาคารที่มีการออกเลขรหัสประจำบ้านคูณด้วยร้อยละของผลรวมของจำนวนการอนุญาตก่อสร้างอาคารกับจำนวนอาคารที่มีการออกเลขรหัสประจำบ้านทั้งหมด</p>	

ประเด็นยุทธศาสตร์	กลยุทธ์	ตัวชี้วัดกลยุทธ์	นิยาม/คำอธิบายผลสัมฤทธิ์ของตัวชี้วัดกลยุทธ์	โครงการ/กิจกรรมและ ส่วนราชการที่รับผิดชอบ
7. การบริหารจัดการ 7.4 การคลังและ งบประมาณ 7.4.1 กรุงเทพมหานคร สามารถรักษาวินัยทาง การเงินการคลังทั้งใน ระยะสั้นและระยะยาว	7.4.1.2 ปรับปรุง ประสิทธิภาพการบริหาร จัดการเก็บภาษีท้องถิ่น	9. ร้อยละของการจัดเก็บภาษี ตามเป้าหมายที่กรุงเทพ มหานครประมาณการไว้	เป้าหมาย ร้อยละ  นิยาม - ยอดจัดเก็บหมายความว่ายอดที่ส่งใบแจ้งการ ประเมินให้ผู้รับประเมินแล้ว - การดำเนินการเกี่ยวกับการจัดเก็บภาษีโรงเรือน และที่ดิน ภาษีบำรุงท้องที่และภาษีป้ายที่สำนักงานเขต จัดเก็บได้ในปีงบประมาณ พ.ศ. 2559เปรียบเทียบกับ เป้าหมายการจัดเก็บภาษีที่กรุงเทพ-มหานครประมาณการ ไว้ในปีงบประมาณ พ.ศ.2559 <u>วิธีการคำนวณ</u> = ผลรวมของการจัดเก็บภาษี 3 ประเภท × 100 ผลรวมของเป้าหมายการจัดเก็บภาษี 3ประเภท ที่กรุงเทพมหานครประมาณการไว้ เกณฑ์การให้คะแนน : ช่วงการปรับเกณฑ์การให้คะแนน +/- ร้อยละ 10 ต่อ 1) ยอดจัดเก็บภายในเดือนมิถุนายน - ได้ร้อยละ 10 ของเป้าหมาย เท่ากับ 0 คะแนน - ได้ร้อยละ 20 ของเป้าหมาย เท่ากับ 1 คะแนน - ได้ร้อยละ 30 ของเป้าหมาย เท่ากับ 2 คะแนน - ได้ร้อยละ 40 ของเป้าหมาย เท่ากับ 3 คะแนน - ได้ร้อยละ 50 ของเป้าหมาย เท่ากับ 4 คะแนน	1. กิจกรรมการดำเนินการจัดเก็บ ภาษี (ฝ่ายรายได้)

ประเด็นยุทธศาสตร์	กลยุทธ์	ตัวชี้วัดกลยุทธ์	นิยาม/คำอธิบายผลสัมฤทธิ์ของตัวชี้วัดกลยุทธ์	โครงการ/กิจกรรมและส่วนราชการที่รับผิดชอบ
			2) ยอดจัดเก็บภายในเดือนกันยายน - ใ้ร้อยละ 45 ของเป้าหมาย เท่ากับ 0 คะแนน - ใ้ร้อยละ 55 ของเป้าหมาย เท่ากับ 1 คะแนน - ใ้ร้อยละ 65 ของเป้าหมาย เท่ากับ 2 คะแนน - ใ้ร้อยละ 75 ของเป้าหมาย เท่ากับ 3 คะแนน - ใ้ร้อยละ 85 ของเป้าหมาย เท่ากับ 4 คะแนน - ใ้ร้อยละ 95 ของเป้าหมาย เท่ากับ 5 คะแนน - ใ้ตั้งแต่ร้อยละ 100 ของเป้าหมาย เท่ากับ 6 คะแนน	



ประเด็นยุทธศาสตร์	กลยุทธ์	ตัวชี้วัดกลยุทธ์	นิยาม/คำอธิบายผลสัมฤทธิ์ของตัวชี้วัดกลยุทธ์	โครงการ/กิจกรรมและส่วนราชการที่รับผิดชอบ
7. การบริหารจัดการ 7.5 เทคโนโลยี สารสนเทศ 7.5.1 พัฒนาเทคโนโลยี สารสนเทศสำหรับ ให้บริการประชาชน	7.5.1.1 เพิ่มระบบ สารสนเทศและ/หรือระบบ ภูมิสารสนเทศเพื่อบริการ ประชาชนหรือหน่วยงาน ภาครัฐ (e-Service/m-Service)	10.ผลคะแนนการประเมินผลการ ปรับปรุงข้อมูลบนเว็บไซต์ของ หน่วยงาน กทม. ตามเกณฑ์ ประเมินผลที่กำหนด	<p><u>เป้าหมาย</u> 90 คะแนน</p> <p><u>คำนิยาม</u></p> <ol style="list-style-type: none"> <li>1. หน่วยงาน หมายถึง หน่วยงานสังกัดกรุงเทพมหานคร ระดับ              สำนัก สำนักงาน สำนักงานเขต และส่วนราชการในสังกัด              สำนัก ปลัดกรุงเทพมหานคร จำนวน ๗๗ หน่วยงาน</li> <li>2. เว็บไซต์ หมายถึง เว็บไซต์ของกรุงเทพมหานคร              (www.bangkok.go.th) หรือเว็บไซต์ที่หน่วยงานจัดทำขึ้น              และมีการ Link มายังเว็บไซต์ของกรุงเทพมหานคร</li> <li>3. ข้อมูลบนเว็บไซต์ หมายถึง ข้อมูลข่าวสารของหน่วยงาน              ตามข้อ ๑ ที่เผยแพร่และให้บริการบนเว็บไซต์ ประกอบด้วย             <ol style="list-style-type: none"> <li>3.1 ปฏิทินกิจกรรม</li> <li>3.2 ข้อมูลเกี่ยวกับองค์กร</li> <li>3.3 ข่าวสาร</li> <li>3.4 การให้บริการ</li> <li>3.5 ติดต่อเรา</li> </ol> </li> </ol> <p><u>เกณฑ์การให้คะแนน</u>            มีแนวทางการให้คะแนน โดยกำหนดระยะเวลาดำเนินการแต่ละ            หัวข้อ ดังนี้</p> <ol style="list-style-type: none"> <li>1.ปฏิทินกิจกรรม (10 คะแนน/ปี) โดยหน่วยงานดำเนินการ              ตั้งแต่เดือนพฤศจิกายน 58-สิงหาคม 59ซึ่งจะต้องลง              กิจกรรมต่างๆ ที่หน่วยงานได้วางแผนไว้ล่วงหน้าเป็นราย              เดือนในปฏิทินกิจกรรม              อย่างน้อย 1 เดือน และดำเนินการให้เสร็จ              ภายใน วันที่ 25 ของทุกเดือน</li> </ol>	1. กิจกรรมการปรับปรุงเว็บไซต์ (ฝ่ายปกครอง)

ประเด็นยุทธศาสตร์	กลยุทธ์	ตัวชี้วัดกลยุทธ์	นิยาม/คำอธิบายผลสัมฤทธิ์ของตัวชี้วัดกลยุทธ์	โครงการ/กิจกรรมและส่วนราชการที่รับผิดชอบ
			<p>2. เกี่ยวกับองค์กร (20 คะแนน/ปี)ประกอบด้วย</p> <p>2.1 ภารกิจหน้าที่ของหน่วยงาน</p> <p>2.2 โครงสร้าง/ผู้บริหาร</p> <p>2.3 แผนปฏิบัติการราชการ</p> <p>2.4 สถิติ/ผลงานของหน่วยงาน/ส่วนราชการ</p> <p>2.5 ข้อมูลทางกายภาพ</p> <p>โดยแบ่งการให้คะแนน ดังนี้</p> <p>1) การนำเข้าสู่ข้อมูลเกี่ยวกับองค์กรให้ครบถ้วนทุกรายการ (5 คะแนน) มีกำหนดเวลาดำเนินการ ดังนี้</p> <ul style="list-style-type: none"> <li>- ลงข้อมูลครบถ้วน ภายใน ธ.ค. 2558</li> <li>ได้รับ 5 คะแนน</li> <li>- ลงข้อมูลครบถ้วน ภายใน ม.ค. 2559</li> <li>ได้รับ 4 คะแนน</li> <li>- ลงข้อมูลครบถ้วน ภายใน ก.พ. 2559</li> <li>ได้รับ 3 คะแนน</li> <li>- ลงข้อมูลครบถ้วน ภายใน มี.ค. 2559</li> <li>ได้รับ 2 คะแนน</li> </ul> <p>หากพ้นจากที่กำหนด จะไม่ได้รับคะแนนในส่วนนี้</p> <p>2) การปรับปรุงข้อมูลให้เป็นปัจจุบัน (ข้อ 2.2 และข้อ 2.4) (15 คะแนน) ดังนี้</p> <ul style="list-style-type: none"> <li>- ครั้งที่ 1 แล้วเสร็จภายใน 25 มี.ค. 59</li> <li>- ครั้งที่ 2 แล้วเสร็จภายใน 25 มิ.ย. 59</li> <li>- ครั้งที่ 3 แล้วเสร็จภายใน 25 ก.ย. 59</li> </ul>	

ประเด็นยุทธศาสตร์	กลยุทธ์	ตัวชี้วัดกลยุทธ์	นิยาม/คำอธิบายผลสัมฤทธิ์ของตัวชี้วัดกลยุทธ์	โครงการ/กิจกรรมและ ส่วนราชการที่รับผิดชอบ
			<p>3.ข่าวสาร (48 คะแนน) <u>โดยต้องลงวันที่ที่นำข้อมูลออก</u> <u>เผยแพร่ท้ายหัวข้อข่าวสารทุกรายการ หากไม่ลงวันที่จะไม่นำ</u> <u>เรื่องนั้นๆมารวมเพื่อคิดเป็นผลคะแนน ประกอบด้วย</u></p> <p>3.1 ข่าวประชาสัมพันธ์ เป็นการเผยแพร่ข่าวกิจกรรมที่ หน่วยงานนำลงในปฏิทินกิจกรรมของเดือนที่ผ่านมาหรือข่าว อื่นๆ</p> <p>3.2 ภาพกิจกรรมเป็นการนำภาพถ่ายการจัดกิจกรรมมา เผยแพร่</p> <p>3.3 ประกาศ เป็นประกาศต่างๆ ที่ประสงค์จะเผยแพร่ เช่น ประกาศของกรุงเทพมหานคร/หน่วยงาน ประกาศอื่นๆ เช่น การรับสมัครงานประกาศการจัดซื้อ-จัดจ้าง ประกาศประกวด ราคา ประกาศสอบราคาการประมูลด้วยระบบอิเล็กทรอนิกส์  ฯลฯ</p> <p>โดยแบ่งการให้คะแนน ดังนี้</p> <ul style="list-style-type: none"> <li>- ปรับปรุง 2 ครั้ง/เดือนได้ 1 คะแนน</li> <li>- ปรับปรุง 3 ครั้ง/เดือนได้ 2 คะแนน</li> <li>- ปรับปรุง 4 ครั้ง/เดือนได้ 3 คะแนน</li> <li>- ปรับปรุง 5 ครั้ง/เดือนได้ 4 คะแนน</li> </ul> <p>ภายในวันที่ในวันที่ 25 ของทุกเดือน</p> <p>4. การให้บริการ (18 คะแนน ) ประกอบด้วย</p>	

ประเด็นยุทธศาสตร์	กลยุทธ์	ตัวชี้วัดกลยุทธ์	นิยาม/คำอธิบายผลสัมฤทธิ์ของตัวชี้วัดกลยุทธ์	โครงการ/กิจกรรมและ ส่วนราชการที่รับผิดชอบ
			<p>4.1 การให้บริการของหน่วยงาน (10 คะแนน)เป็นการแจ้งรายละเอียดเกี่ยวกับการให้บริการของหน่วยงาน เช่น เอกสารประกอบ ขั้นตอน ระยะเวลาในการดำเนินการ ชื่อและสถานที่ตั้ง</p> <p>ของส่วนราชการที่ติดต่อ หมายเลขโทรศัพท์ โดยลงข้อมูลแล้วเสร็จ ภายใน มี.ค. 59 หากพ้นจากที่กำหนดจะไม่ได้รับคะแนนในส่วนนี้</p> <p>4.2 แบบฟอร์มการให้บริการที่สามารถ Download ได้ (8 คะแนน)เป็นแบบฟอร์มการให้บริการตามภารกิจหน้าที่ของสำนักงานเขตให้ครบทุกฝ่ายอย่างน้อยฝ่ายละ 1 แบบฟอร์ม โดยมีกำหนดเวลาดำเนินการ ดังนี้</p> <ul style="list-style-type: none"> <li>-ลงข้อมูลแล้วเสร็จ ภายใน ก.พ. 59 ได้รับ 8 คะแนน</li> <li>- ลงข้อมูลแล้วเสร็จ ภายใน มี.ค. 59 ได้รับ 4 คะแนน</li> <li>- ลงข้อมูลแล้วเสร็จ ภายใน เม.ย. 59 ได้รับ 2 คะแนน</li> </ul> <p>5. ติดต่อเรา (4 คะแนน) ต้องแสดงข้อมูล ที่อยู่ พร้อมรหัสไปรษณีย์ หมายเลขโทรศัพท์ของหน่วยงานและส่วนราชการในสังกัด และที่อยู่ของจดหมายอิเล็กทรอนิกส์ (e-mail) และแผนที่</p>	

ประเด็นยุทธศาสตร์	กลยุทธ์	ตัวชี้วัดกลยุทธ์	นิยาม/คำอธิบายผลสัมฤทธิ์ของตัวชี้วัดกลยุทธ์	โครงการ/กิจกรรมและส่วนราชการที่รับผิดชอบ
			<p>แสดงสถานที่ตั้งของหน่วยงาน โดยดำเนินการ แล้วเสร็จ ภายในเดือนธันวาคม 2558</p> <p><b>วิธีการคำนวณ</b> ผลคะแนนการดำเนินการปรับปรุงข้อมูลบนเว็บไซต์ของหน่วยงาน ตามเกณฑ์ประเมินที่กำหนด</p>	

## ค. การกิจประจำที่หน่วยงานดำเนินการเพื่อสนับสนุนแผนปฏิบัติการกรุงเทพมหานครประจำปี พ.ศ. 2559 และ/หรือตอบสนองวิสัยทัศน์ของหน่วยงาน

ประเด็นยุทธศาสตร์	กลยุทธ์หลัก	ตัวชี้วัดกลยุทธ์หลัก	คำอธิบาย/นิยามผลสัมฤทธิ์ ของตัวชี้วัดหลัก	โครงการและส่วน ราชการรับผิดชอบ
<p>1. มหานครปลอดภัย</p> <p>1.1 ปลอดภัย</p> <p>1.1.2 กรุงเทพมหานครมีการลดและควบคุมปริมาณมูลฝอย</p> <p>ที่แหล่งกำเนิดและเพิ่มประสิทธิภาพการจัดการมูลฝอยตั้งแต่แหล่งกำเนิดจนถึงการกำจัดอย่างถูกต้องตามหลักวิชาการ</p>	<p>1.1.2.3 เพิ่มประสิทธิภาพการจัดเก็บมูลฝอยอันตรายจากแหล่งกำเนิด</p>	<p>1. ร้อยละของอาสาสมัครชกลากมูลฝอยในชุมชนที่ได้รับคะแนนการประเมินผลการปฏิบัติงานผ่านเกณฑ์ (ผลลัพท์)</p>	<p><b>เป้าหมาย</b></p> <p>ร้อยละ ๙๐</p> <p><b>อาสาสมัครชกลากมูลฝอยในชุมชน</b> หมายถึงอาสาสมัครซึ่งสำนักงานเขตพญาไท โดยฝ่ายรักษาความสะอาดและสวนสาธารณะได้จ้างให้ปฏิบัติหน้าที่ชกลากมูลฝอยในชุมชนและได้รับค่าจ้างเป็นรายวัน ได้แก่ชุมชนอุทัยรัตน์ ชุมชนถวัลย์ศักดิ์ ชุมชนวัดไผ่ตัน</p> <p><b>วิธีการคำนวณ</b></p> <p>โดยให้ประธานกรรมการชุมชนซึ่งอาสาสมัคร ผู้นั้นปฏิบัติหน้าที่อยู่เป็นผู้ประเมิน โดยใช้แบบประเมินซึ่งฝ่ายรักษาความสะอาดฯ เป็นผู้กำหนด ประเมินปีละ ๒ ครั้ง (ณ ๓๑ มีนาคม ๒๕๕๙ และ ณ ๓๐ กันยายน ๒๕๕๙) แต่ครั้งมีคะแนนเต็ม ๑๐๐ คะแนน โดยให้นำคะแนน ทั้ง ๒ ครั้งมาเฉลี่ยเป็นคะแนนรายปี (ครั้งที่ ๑ + ครั้งที่ ๒ แล้วหาร ๒) อาสาสมัครแต่ละคนต้องได้คะแนนรายปี ๙๐ คะแนนขึ้นไป จึงจะถือว่าผ่านเกณฑ์การประเมิน</p>	<p>1. โครงการอาสาสมัครชกลากมูลฝอยในชุมชน</p> <p><b>(ฝ่ายรักษาฯ)</b></p>

ประเด็นยุทธศาสตร์	กลยุทธ์หลัก	ตัวชี้วัดกลยุทธ์หลัก	คำอธิบาย/นิยามผลสัมฤทธิ์ ของตัวชี้วัดหลัก	โครงการและส่วน ราชการรับผิดชอบ
<p>1. มหานครปลอดภัย</p> <p>1.1 ปลอดภัย</p>	<p>*ควบคุมความเป็นระเบียบเรียบร้อย</p> <p>(กลยุทธ์หลักตามแผนพัฒนากรุงเทพมหานคร ระยะ 12 ปี พ.ศ. 2556-2559)</p>	<p>2. -การจัดให้มีจุดกวาดชั้นทั้ง สิ่งใดๆ ในพื้นที่สาธารณะ (ผลผลิต)</p> <p>- การจัดให้มีกิจกรรม รณรงค์ประชาสัมพันธ์ใน พื้นที่เขต (ผลผลิต)</p> <p>- ประชาชนมีความพึงพอใจ ในระดับมากต่อการมีจุด กวาดชั้นทั้งจับ-ปรับ ในพื้นที่สาธารณะ (ผลลัพธ์)</p>	<p><b>เป้าหมาย</b></p> <ul style="list-style-type: none"> <li>- อย่างน้อย 1 จุด</li> <li>- เดือนละ 1 ครั้ง</li> <li>- ร้อยละ 80</li> </ul> <p><b>นิยาม</b></p> <p>1. จุดกวาดชั้นทั้งจับ-ปรับ หมายถึง สถานที่ที่สำนักงานเขตกำหนดให้เป็นจุดทั้งจับ-ปรับซึ่งต้องมีเจ้าหน้าที่เทศกิจประจำอยู่ที่จุดพร้อมอุปกรณ์ประชาสัมพันธ์ (ตามหนังสือที่ กท 1403/3091 ลงวันที่ 2 ตุลาคม 2552 เรื่องมาตรการทั้งจับ-ปรับ)</p> <p>2. กิจกรรมรณรงค์ หมายถึง การรณรงค์ ประชาสัมพันธ์ เพื่อไม่ให้เกิดการเททิ้ง สิ่งปฏิกูล มูลฝอย น้ำโสโครก หรือสิ่งอื่นใด ลงบนถนน ทางน้ำ หรือที่สาธารณะ โดยการแจก แผ่นพับ/ใบปลิว หรือใช้รถสายตรวจประชาสัมพันธ์หรือวิธีอื่นใด ให้ประชาชนและผู้สัญจรทราบ</p> <p>3. ประชาชน หมายถึง ผู้ที่อาศัยหรือสัญจรบริเวณจุดกวาดชั้นทั้งจับ-ปรับ</p> <p>4. ความพึงพอใจ หมายถึง ความพึงพอใจหรือความรู้สึกเชิงบวกที่ประชาชนมีในระดับมากต่อการมีจุดกวาดชั้นทั้งจับ-ปรับ</p>	<p>1. โครงการรณรงค์ไม่ ทิ้งขยะในที่สาธารณะ และแม่น้ำลำคลอง (ฝ่ายเทศกิจ)</p>

ประเด็นยุทธศาสตร์	กลยุทธ์หลัก	ตัวชี้วัดกลยุทธ์หลัก	คำอธิบาย/นิยามผลสัมฤทธิ์ ของตัวชี้วัดหลัก	โครงการและส่วน ราชการรับผิดชอบ
<p>1. มหานครปลอดภัย</p> <p>1.2 ปลอดภัยจากยาเสพติด</p> <p>1.2.1 ประชาชนมีความปลอดภัยในชีวิตและทรัพย์สิน ปราศจากยาเสพติด และการก่อการร้าย</p>	<p>1.2.1.2 เพิ่มความปลอดภัยในพื้นที่สาธารณะและลดจุดเสี่ยงอาชญากรรม</p>	<p>3. - จำนวนครั้งของการตรวจพื้นที่เสี่ยงต่อการเกิดอาชญากรรม (ผลผลิต)</p> <p>- ประชาชนมีความพึงพอใจในระดับมากต่อการตรวจพื้นที่เสี่ยงต่อการเกิดอาชญากรรม (ผลลัพธ์)</p>	<p><b>เป้าหมาย</b></p> <p>- อย่างน้อย 2 ครั้ง/วัน/จุด</p> <p>- ร้อยละ 80</p> <p><b>นิยาม</b></p> <p>1. พื้นที่เสี่ยง หมายถึง สะพานลอยคนเดินข้ามป้ายรถโดยสารประจำทาง สวนหย่อมสาธารณะตึกร้าง บ้านร้าง ที่รกร้าง ใต้สะพาน หรือบริเวณอื่นใดที่สุ่มเสี่ยงต่อการเกิดอาชญากรรมและสำนักงานเขตกำหนดให้เป็นจุดที่ต้องจัดเจ้าหน้าที่เทศกิจออกตรวจ</p> <p>2. ประชาชน หมายถึง ผู้ที่อาศัยหรือสัญจรในบริเวณพื้นที่เสี่ยง</p> <p>3. ความพึงพอใจ หมายถึง ความพึงพอใจหรือความรู้สึกเชิงบวกที่ประชาชนมีในระดับมากต่อการปฏิบัติงานตรวจ พื้นที่เสี่ยงการเกิดอาชญากรรมของเจ้าหน้าที่เทศกิจ</p>	<p>1. โครงการรักษาความสงบเรียบร้อยและความปลอดภัยในชีวิตและทรัพย์สินเขตพญาไท (ฝ่ายเทศกิจ)</p>



ประเด็นยุทธศาสตร์	กลยุทธ์หลัก	ตัวชี้วัดกลยุทธ์หลัก	คำอธิบาย/นิยามผลสัมฤทธิ์ ของตัวชี้วัดหลัก	โครงการและส่วน ราชการรับผิดชอบ
<p>1. มหานครปลอดภัย</p> <p>1.3 ปลอดภัยอุบัติเหตุ</p> <p>1.3.2 ลดอุบัติเหตุทางถนน</p>	<p>1.3.2.4 ปรับปรุงผิวจราจรที่เกิด ความเสียหายให้อยู่ในสภาพที่ใช้ งานได้อย่างปลอดภัย พร้อมทั้ง ประสานกับหน่วยงานที่ดูแล ความเรียบร้อยเพื่อลดปัญหา การ ใช้งานสิ่งก่อสร้างพื้นฐาน ผิด วัตถุประสงค์ซึ่งก่อให้เกิดความ เสียหายและอุบัติเหตุ</p>	<p>4. จำนวนถนน ตรอก ซอย ที่ได้รับการปรับปรุงแล้ว เสร็จ  (ผลผลิต)</p>	<p><b>เป้าหมาย</b> อย่างน้อยจำนวน 2 ซอย</p> <p><b>คำนิยาม</b> - ถนน ตรอก ซอยที่ หมายถึง ถนน ตรอก ซอยในพื้นที่เขต พญาไทที่ชำรุดได้รับการอนุมัติจัดสรรงบประมาณปรับปรุง แก้ไขให้อยู่ในสภาพที่</p> <p><b>วิธีการคำนวณ</b> ซอยที่ได้รับการจัดสรรอนุมัติงบประมาณปี พ.ศ.2559 ดำเนินการแล้วเสร็จภายในสัญญาการจ้างที่กำหนด</p>	<p>1.โครงการซ่อมแซม บำรุงรักษาถนน ตรอก ซอยและสิ่ง สาธารณประโยชน์ เพื่อแก้ไขปัญหา ความเดือดร้อนของ ประชาชน</p> <p>2.โครงการปรับปรุง ซอยประดิพัทธ์ 4 (เรวดี) จากซอย พิบูลย์วัฒนา 4 ถึง ถนนประดิพัทธ์</p> <p>3.โครงการปรับปรุง ซอยอินทามระ 14 จากถนนวิภาวดี ถึง หน้าบ้านเลขที่ 239 (ฝ่ายโยธา)</p>

ประเด็นยุทธศาสตร์	กลยุทธ์หลัก	ตัวชี้วัดกลยุทธ์หลัก	คำอธิบาย/นิยามผลสัมฤทธิ์ของตัวชี้วัดหลัก	โครงการและส่วนราชการรับผิดชอบ
1. มหานครปลอดภัย 1.4 ปลอดภัยพิบัติ 1.4.1 เมืองกรุงเทพมหานครมีความพร้อมในการรับมือน้ำท่วมทั้งจากน้ำฝน น้ำหนุนและน้ำหลาก	1.4.1.2 เพิ่มประสิทธิภาพระบบการระบายน้ำทั้งระบบอย่างมีประสิทธิภาพสามารถรองรับปัญหาน้ำท่วมขังพื้นที่ อันมีสาเหตุมาจากน้ำฝน โดยการเพิ่มขีดความสามารถระบบระบายน้ำในถนนสายหลักและการใช้พื้นที่แก้มลิง	5. ร้อยละของถนนที่รถจอดขอยทั้งหมดในพื้นที่ ไม่มีปัญหาน้ำท่วมขัง (ผลลัพธ์)	<b>เป้าหมาย</b> ไม่เกิน 25 เซนติเมตร  <b>นิยาม</b> - การล้างทำความสะอาดท่อระบายน้ำ หมายถึง บ่อพักและท่อระบายน้ำของซอยในความรับผิดชอบของเขตพญาไท จำนวน 123 ซอย ความยาว 83,624 เมตร ได้รับการล้างทำความสะอาดเพื่อให้น้ำไหลได้สะดวกรวดเร็ว ให้แล้วเสร็จภายในเดือนพฤษภาคม 2559 - ปัญหาน้ำท่วมขัง หมายถึง ความสามารถในการระบายน้ำจากถนนสายหลักและซอยที่มีปัญหาน้ำท่วมขังเนื่องจากฝนตก (กรณีฝนตกต่อเนื่อง 1 ชั่วโมง มีปริมาณฝนไม่เกิน 100 มม.) - จุดอ่อนน้ำท่วมขังในพื้นที่ จำนวน 5 แห่ง ได้แก่ ถนนวิภาวดีรังสิตฝั่งขาออกหน้าป้อม ปตท. , ซอยราชวิถี 2 , ซอยราชวิถี 4 , ซอยราชวิถี 6 และซอยอินทามระ 29 แยก 1 และแยก 4  <b>วิธีการคำนวณ</b> วัดจากระดับพื้นถนนหรือซอยบริเวณใกล้เคียงขอบฟุตบาทถึงระดับน้ำสูงสุดหลังจากฝนหยุดตกของแต่ละวัน (เซนติเมตร)	1. กิจกรรมล้างท่อระบายน้ำ (ฝ่ายโยธา)

ประเด็นยุทธศาสตร์	กลยุทธ์หลัก	ตัวชี้วัดกลยุทธ์หลัก	คำอธิบาย/นิยามผลสัมฤทธิ์ของตัวชี้วัดหลัก	โครงการและส่วนราชการรับผิดชอบ
1. มหานครปลอดภัย 1.4 ปลอดภัยพิบัติ	*ส่งเสริมการมีส่วนร่วมของประชาชนในการป้องกันและ	6. - จำนวนครั้งของอาสาสมัครป้องกันภัยฝ่าย	<b>เป้าหมาย</b> - อย่างน้อย 2 ครั้ง/ปี	1. โครงการฝึกอบรมอาสาสมัครป้องกันภัย

	<p>บรรเทาสาธารณภัย (กลยุทธ์หลักตามแผน พัฒนากรุงเทพมหานคร ระยะ 12 ปี พ.ศ. 2556-2559)</p>	<p>พลเรือนเข้าร่วมการซักซ้อม การปฏิบัติตามแผนฯ กับ หน่วยงานอื่น ๆ (ผลผลิต)</p> <p>- ร้อยละของผู้เข้ารับการ ฝึกอบรมอาสาสมัครป้องกัน ภัยฝ่ายพลเรือน (หลักสูตร ทบทวน) มีความรู้เพิ่มขึ้น (ผลลัพธ์)</p>	<p>- ร้อยละ 80</p> <p><b>คำนิยาม</b></p> <p>- การฝึกอบรมอาสาสมัครป้องกันภัยฝ่ายพลเรือน (หลักสูตร ทบทวน) หมายถึง การฝึกทบทวนความรู้ ความสามารถของ สมาชิกอาสาสมัครป้องกันภัยฝ่ายพลเรือนที่ผ่านการฝึกอบรม หลักสูตรหลักมาแล้ว จำนวน 22 รุ่น ประมาณ 1,300 คน</p> <p>- ผู้เข้ารับการฝึกอบรม หมายถึง สมาชิกอาสาสมัครป้องกัน ภัยฝ่ายพลเรือน (อปพร.) ที่ผ่านการฝึกอบรมหลักสูตรหลัก และสมัครเข้ารับการฝึกอบรมหลักสูตรทบทวน จำนวน 50 คน ในปีงบประมาณ พ.ศ. 2559</p> <p><b>วิธีการคำนวณ</b></p> <p>1. ดำเนินการซักซ้อมการปฏิบัติการตามแผนฯ ร่วมกับ หน่วยงานอื่นๆ ทั้งภาครัฐและภาคเอกชนในพื้นที่อย่างน้อย 2 ครั้ง (ภายในปีงบประมาณ) โดยมีเจ้าหน้าที่ของสำนักงานเขต เข้าร่วมด้วย</p> <p>2. จำนวนผู้เข้ารับการฝึกอบรมที่มีผลคะแนนทดสอบความรู้ หลังการฝึกอบรมมากกว่าก่อนการฝึกอบรม <math>\times 100</math> จำนวนผู้เข้ารับการฝึกอบรมทั้งหมด</p>	<p>ฝ่ายพลเรือน (หลักสูตร ทบทวน) (ฝ่ายปกครอง)</p>
--	---	---	--	--

ประเด็นยุทธศาสตร์	กลยุทธ์หลัก	ตัวชี้วัดกลยุทธ์หลัก	คำอธิบาย/นิยามผลสัมฤทธิ์ ของตัวชี้วัดหลัก	โครงการและส่วน ราชการรับผิดชอบ
1. มหานครปลอดภัย 1.6 ปลอดภัยคนเมือง อาหาร	1.6.7.3 พัฒนาบริการและจัด กิจกรรมกีฬาและนันทนาการให้มี	7. - จำนวนครั้งของการจัด กิจกรรมส่งเสริมการออก	เป้าหมาย	1.โครงการแอโรบิค เพื่อส่งเสริมสุขภาพ

<p>ปลอดภัย</p> <p>1.6.7 พัฒนาและส่งเสริมวิถีชีวิตและพฤติกรรมกรออกกำลังกายของคนกรุงเทพมหานคร</p>	<p>ความหลากหลายและตรงความต้องการ</p>	<p>กำลังกายและเล่นกีฬา (ผลผลิต)</p> <p>- ร้อยละของผู้ใช้บริการมีความพึงพอใจระดับมากขึ้นไปจากการใช้บริการลานกีฬากรุงเทพมหานคร (ผลลัพธ์)</p>	<p>- 3 กิจกรรม/แห่ง/ปี</p> <p>- ร้อยละ 80</p> <p><u>ค่านิยาม</u></p> <p>-ลานกีฬากรุงเทพมหานคร หมายถึง ลานกีฬาที่สำนักงานเขตพญาไทดำเนินการจัดขึ้นให้ใช้เป็นสถานที่เล่นกีฬาและออกกำลังกายของประชาชนและได้ขึ้นทะเบียนเป็นลานกีฬาของกรุงเทพมหานคร</p> <p>-ความพึงพอใจ หมายถึง การทดสอบสอบถามความพึงพอใจกับผู้มาใช้ลานกีฬา</p> <p><u>วิธีคำนวณ</u></p> <p>จำนวนผู้ตอบแบบสอบถาม ที่มีความพึงพอใจระดับมาก X 100 จำนวนผู้ตอบแบบสอบถามทั้งหมด</p>	<p>2.โครงการส่งเสริมกิจกรรมสโมสรรีฬาและลานกีฬา</p> <p><b>(ฝ่ายพัฒนาชุมชนฯ)</b></p>
---	--------------------------------------	--	--	--

ประเด็นยุทธศาสตร์	กลยุทธ์หลัก	ตัวชี้วัดกลยุทธ์หลัก	คำอธิบาย/นิยามผลสัมฤทธิ์ของตัวชี้วัดหลัก	โครงการและส่วนราชการรับผิดชอบ
<p>1. มหานครปลอดภัย</p> <p>1.6 ปลอดภัยโรคคนเมืองอาหารปลอดภัย</p>	<p>1.6.8.2 ส่งเสริมการรับรองมาตรฐานสถานประกอบการอาหาร</p>	<p>8. ร้อยละของบุคลากรผู้สัมผัสอาหารมีความรู้ด้านสุขาภิบาลอาหารผ่านเกณฑ์</p>	<p><u>เป้าหมาย</u> ร้อยละ 70</p> <p><u>ค่านิยาม</u></p>	<p>1. กิจกรรมส่งเสริมความรู้ผู้สัมผัสอาหาร</p> <p><b>(ฝ่ายสิ่งแวดล้อมและ</b></p>

1.6.8 ประชาชนในกรุงเทพฯ มีความเชื่อมั่นในความปลอดภัยของอาหารที่รับประทาน		ตามหลักสูตรที่กรุงเทพมหานครกำหนด (ผลลัพธ์)	<p>- จำนวนบุคลากรผู้สัมผัสอาหาร ได้รับการอบรมหรือการเรียนรู้ ด้วยตนเองด้านการสุขาภิบาลอาหาร ตามหลักสูตรที่กรุงเทพมหานครกำหนด และผ่านการทดสอบความรู้ โดยได้รับหนังสือรับรองและบัตรประจำตัวผู้สัมผัสอาหาร</p> <p><u>วิธีคำนวณ</u></p> <p>จำนวนบุคลากรผู้สัมผัสอาหาร ที่ผ่านการทดสอบความรู้ X 100 จำนวนบุคลากรผู้สัมผัสอาหารทั้งหมด ที่ยังไม่เคยผ่านการทดสอบความรู้</p>	สุขาภิบาล)
--	--	--	--	------------

ประเด็นยุทธศาสตร์	กลยุทธ์หลัก	ตัวชี้วัดกลยุทธ์หลัก	คำอธิบาย/นิยามผลสัมฤทธิ์ของตัวชี้วัดหลัก	โครงการและส่วนราชการรับผิดชอบ
2. มหานครสีเขียว สะดวกสบาย 2.3 ระบบขนส่งมวลชนทั่วถึง	*ควบคุมความเป็นระเบียบเรียบร้อย	9. -จำนวนครั้งของการตรวจพื้นที่กวดขันพิเศษ	<u>เป้าหมาย</u> - อย่างน้อย 2 ครั้ง/วัน/จุด	1.โครงการจัดระเบียบผู้ค้า

ประเด็นยุทธศาสตร์	กลยุทธ์หลัก	ตัวชี้วัดกลยุทธ์หลัก	คำอธิบาย/นิยามผลสัมฤทธิ์ ของตัวชี้วัดหลัก	โครงการและส่วน ราชการรับผิดชอบ
สะดวกประหยัด การจราจร คล่องตัว และมีทางเลือก	(กลยุทธ์หลักตามแผนพัฒนา กรุงเทพมหานคร ระยะ 12 ปี พ.ศ. 2556-2559)	(ผลผลิต)  - ประชาชนที่ใช้ทางเท้า บริเวณจุดกวดชั้นพิเศษมี ความพึงพอใจต่อการตรวจ จุดกวดชั้นพิเศษ (ผลลัพธ์)	- ร้อยละ 80  <u>นิยาม</u> 1. จุดกวดชั้นพิเศษ หมายถึง พื้นที่ห้ามฝ่าฝืนตั้งวาง จำหน่ายสินค้าโดยเด็ดขาดในบริเวณ ดังนี้ ผิวจราจร ป้ายรถ โดยสาร สะพานลอยหรือทางขึ้นลงรถไฟฟ้า ทางขึ้นลงทางม้าลาย โดยรอบตู้โทรศัพท์สาธารณะ หากมี มากกว่า 1 บริเวณ เช่น มีทั้งผิวจราจรและป้ายรถโดยสารอยู่ ด้วยกันให้นับเป็น 1 จุด 2. ความพึงพอใจ หมายถึง ความพึงพอใจหรือความรู้สึก เชิงบวกที่ประชาชนที่ใช้ทางเท้าบริเวณพื้นที่กวดชั้นพิเศษ มีในระดับมากต่อการปฏิบัติงานตรวจพื้นที่กวดชั้นพิเศษของ เจ้าหน้าที่เทศกิจ	หาบเร่ - แผงลอย <b>(ฝ่ายเทศกิจ)</b>

ประเด็นยุทธศาสตร์	กลยุทธ์หลัก	ตัวชี้วัดกลยุทธ์หลัก	คำอธิบาย/นิยามผลสัมฤทธิ์ ของตัวชี้วัดหลัก	โครงการและส่วน ราชการรับผิดชอบ
2. มหานครสีเขียว สะดวกสบาย	*การพัฒนาโครงข่ายถนนเพื่อให้	10. ร้อยละความพึงพอใจ	<u>เป้าหมาย</u>	1. โครงการเทศกิจ

ประเด็นยุทธศาสตร์	กลยุทธ์หลัก	ตัวชี้วัดกลยุทธ์หลัก	คำอธิบาย/นิยามผลสัมฤทธิ์ ของตัวชี้วัดหลัก	โครงการและส่วน ราชการรับผิดชอบ
2.3 ระบบขนส่งมวลชนทั่วถึง สะดวกประหยัด การจราจร คล่องตัว และมีหลายทางเลือก	ประชาชนสามารถเข้าถึงสิ่งอำนวยความสะดวกและบริการพื้นฐานที่เกี่ยวข้องกับการพัฒนาเศรษฐกิจและสังคม (กลยุทธ์หลักตามแผนพัฒนา กรุงเทพมหานคร ระยะ 12 ปี พ.ศ. 2556-2559)	ระดับมากของประชาชนที่ได้รับจากการอำนวยความสะดวก จราจร (ผลลัพธ์)	ร้อยละ 85  <b>นิยาม</b> ความพึงพอใจ หมายถึง เจ้าหน้าที่เทศกิจที่ผ่านการฝึกอบรมการปฏิบัติงานด้านจราจร ได้รับมอบหมายให้ปฏิบัติหน้าที่อำนวยความสะดวกของวันราชการปกติทุกวัน เว้นวันหยุดราชการและวันหยุดนักขัตฤกษ์ ในช่วงเวลาชั่วโมงเร่งด่วน เช้า – เย็น (06.00 – 08.00 น. และ 15.00 – 17.00 น.) จำนวน 5 แห่ง ได้แก่ โรงเรียนอนุบาลสามเสน โรงเรียนสวนบัว โรงเรียนสามเสนวิทยาลัย โรงเรียนอนุบาลเปล่งประสิทธิ์ และปากซอยพหลโยธิน 8 และดำเนินการทดสอบแบบสอบถามกับประชาชนหรือผู้สัญจรใช้เส้นทางบริเวณดังกล่าวเพื่อสำรวจความพึงพอใจ  <b>วิธีคำนวณ</b> จำนวนผู้ตอบแบบสอบถาม ที่มีความพึงพอใจระดับมาก X 100 จำนวนผู้ตอบแบบสอบถามทั้งหมด	อาสาจราจร (ฝ่ายเทศกิจ)

ประเด็นยุทธศาสตร์	กลยุทธ์หลัก	ตัวชี้วัดกลยุทธ์หลัก	คำอธิบาย/นิยามผลสัมฤทธิ์	โครงการและส่วน
-------------------	-------------	----------------------	--------------------------	----------------

			ของตัวชี้วัดหลัก	รายการรับผิดชอบ
3. มหานครสำหรับทุกคน 3.3 การศึกษาสำหรับทุกคน 3.3.1 จัดสวัสดิการสำหรับ ผู้สูงอายุ คนพิการ และ ผู้ด้อยโอกาสอย่างทั่วถึง	3.3.1.3 ส่งเสริมการเรียนรู้ตาม อัธยาศัยให้กับประชาชนชาว กรุงเทพมหานคร	11. ร้อยละของกลุ่มเป้าหมาย ที่ได้เข้าร่วมกิจกรรม (ผลผลิต)	<b>เป้าหมาย</b> - ร้อยละ 70  <b>นิยาม</b> กลุ่มเป้าหมาย หมายถึง บุคคล หรือกลุ่ม หรือชุมชนที่ เข้าร่วมกิจกรรม <b>บุคคล</b> คือ ประชาชนที่เข้าร่วมกิจกรรม <b>กลุ่ม</b> คือ กลุ่มคนที่รวมตัวกันโดยมีวัตถุประสงค์ ร่วมกัน เพื่อดำเนินกิจกรรมหนึ่ง หรือเรื่องใดเรื่องหนึ่งใน พื้นที่เขต <b>ชุมชน</b> คือ ชุมชนในพื้นที่เขตที่จัดตั้งขึ้นตามระเบียบ กรุงเทพมหานคร <b>กิจกรรม</b> หมายถึง กิจกรรม/โครงการที่กรุงเทพ- มหานครเป็นผู้ดำเนินการ <b>วิธีการคำนวณ</b> $\frac{\text{จำนวนกลุ่มเป้าหมายที่เข้าร่วมกิจกรรม}}{\text{จำนวนกลุ่มเป้าหมายทั้งหมด}} \times 100$	1. ค่าใช้จ่ายในการ สนับสนุนการดำเนินงาน ของคณะกรรมการชุมชน 2. โครงการศูนย์ ประสานงานธนาคาร สมองของ กรุงเทพมหานคร 3. ค่าใช้จ่ายโครงการ ครอบครัวรักการอ่าน 4. ค่าใช้จ่ายโครงการ ส่งเสริมอาชีพ 5. ค่าใช้จ่ายโครงการ พิพิธภัณฑสถาน กรุงเทพมหานคร 6. ค่าใช้จ่ายในการจัด กิจกรรมวันสำคัญ อนุรักษ์สืบสาน วัฒนธรรมประเพณีไทย 7. ค่าใช้จ่ายโครงการ สภาเยาวชน กรุงเทพมหานคร
ประเด็นยุทธศาสตร์	กลยุทธ์หลัก	ตัวชี้วัดกลยุทธ์หลัก	คำอธิบาย/นิยามผลสัมฤทธิ์	โครงการและส่วน



			ของตัวชี้วัดหลัก	รายการรับผิดชอบ
				8. ค่าใช้จ่ายในการดำเนินงานศูนย์ส่งเสริมการบริหารเงินออมครอบครัวและแก้ไขปัญหานี้สิน (ฝ่ายพัฒนาชุมชนฯ)

ประเด็นยุทธศาสตร์	กลยุทธ์หลัก	ตัวชี้วัดกลยุทธ์หลัก	คำอธิบาย/นิยามผลสัมฤทธิ์	โครงการและส่วน
-------------------	-------------	----------------------	--------------------------	----------------

			ของตัวชี้วัดหลัก	ราชการรับผิดชอบ
3. มหานครสำหรับทุกคน 3.1 สิ่งอำนวยความสะดวกและ สวัสดิการให้กับผู้สูงอายุ ผู้พิการและผู้ด้อยโอกาส 3.1.2 จัดสวัสดิการสำหรับ ผู้สูงอายุ คนพิการ และ ผู้ด้อยโอกาสอย่างทั่วถึง	3.1.2.1 จัดสรรเบี้ยยังชีพ สำหรับผู้สูงอายุ คนพิการและ ผู้ด้อยโอกาส	12. - จำนวนผู้รับบริการต่อ อาสาสมัครที่จ้างปฏิบัติเพิ่มขึ้น จากปีที่ผ่านมา (ผลผลิต) - ร้อยละความพึงพอใจระดับ มากของประชาชนที่ได้รับการ บริการด้านสังคมสงเคราะห์ (ผลลัพธ์)	<b>เป้าหมาย</b> - จำนวน (ราย) - ร้อยละ 85  <b>นิยาม</b> ความพึงพอใจ หมายถึง การบริการด้านสังคมสงเคราะห์ที่ เกี่ยวกับการใช้ความช่วยเหลือและสงเคราะห์ด้านต่าง ๆ ได้แก่ การจ่ายเบี้ยยังชีพผู้สูงอายุ การจ่ายเบี้ยความพิการ การขอทุนประกอบอาชีพ เป็นต้น และดำเนินการทอด แบบสอบถาม  <b>วิธีการคำนวณ</b>  จำนวนผู้ตอบแบบสอบถาม ที่มีความพึงพอใจระดับมาก X 100 จำนวนผู้ตอบแบบสอบถามทั้งหมด	1. โครงการสนับสนุน เจ้าหน้าที่เพื่อปฏิบัติงาน ด้านเด็ก สตรี ผู้สูงอายุ คนพิการ และ ผู้ด้อยโอกาส 2. โครงการจ้าง อาสาสมัครเจ้าหน้าที่ ปฏิบัติงานด้านพัฒนา สังคม (ฝ่ายพัฒนาชุมชนฯ)

ประเด็นยุทธศาสตร์	กลยุทธ์หลัก	ตัวชี้วัดกลยุทธ์หลัก	คำอธิบาย/นิยามผลสัมฤทธิ์ ของตัวชี้วัดหลัก	โครงการและส่วน ราชการรับผิดชอบ
<p>3. มหานครสำหรับทุกคน</p> <p>3.3 การศึกษาสำหรับทุกคน</p> <p>3.3.3 การศึกษาที่จัดโดย กทม. เป็นการศึกษาที่มีคุณภาพ</p>	<p>3.3.3.5 ส่งเสริมการจัดกิจกรรม ที่พัฒนาทักษะกระบวนการคิด วิเคราะห์และการแก้ปัญหา ให้กับนักเรียนโรงเรียนสังกัด กทม.</p>	<p>13. ร้อยละของผู้เข้ารับการ ฝึกอบรมพัฒนาเทคนิคการ สอนวิชาภาษาไทยสามารถ ผลิตสื่อการสอนได้ <b>(ผลลัพธ์)</b></p>	<p><b>เป้าหมาย</b> ร้อยละ 80</p> <p><b>นิยาม</b> - พัฒนาการสอนวิชาภาษาไทย หมายถึง ดำเนินการ ฝึกอบรมหลักสูตรนวัตกรรมการผลิตสื่อการเรียนการสอน วิชาภาษาไทย เพื่อพัฒนาเทคนิคการสอนวิชาภาษาไทย ส่งเสริมความสามารถด้านการอ่านการเขียนวิชาภาษาไทย ของนักเรียนโรงเรียนสังกัดกรุงเทพมหานคร - ผู้เข้ารับการฝึกอบรม หมายถึง ข้าราชการครูกรุงเทพ- มหานครและบุคลากรทางการศึกษาของโรงเรียนสังกัด กรุงเทพมหานครในพื้นที่เขตพญาไท</p> <p><b>วิธีการคำนวณ</b> จำนวนผู้เข้ารับการฝึกอบรม และสามารถผลิตสื่อการสอนได้ x 100 จำนวนผู้เข้ารับการฝึกอบรมทั้งหมด</p>	<p>1. โครงการพัฒนา เทคนิคการสอนวิชา ภาษาไทย <b>(ฝ่ายการศึกษา)</b></p>

ประเด็นยุทธศาสตร์	กลยุทธ์หลัก	ตัวชี้วัดกลยุทธ์หลัก	คำอธิบาย/นิยามผลสัมฤทธิ์	โครงการและส่วน
-------------------	-------------	----------------------	--------------------------	----------------

			ของตัวชี้วัดหลัก	ราชการรับผิดชอบ
<p>7. การบริหารจัดการ</p> <p>7.3 การบริหารทรัพยากรบุคคล</p> <p>7.3.1 พัฒนาสมรรถนะของบุคลากร ยกกระดับมาตรฐานวิชาชีพและคุณภาพการให้บริการในแต่ละสายงานให้สอดคล้องกับการเป็นมหานครแห่งเอเชีย</p>	<p>7.3.1.4 พัฒนาคุณภาพการให้บริการ ด้วยความอบอุ่นเป็นมิตรแก่คนทุกชาติทุกภาษาและทุกวัฒนธรรม</p>	<p>14. ร้อยละความพึงพอใจระดับมากของประชาชนต่อการให้บริการของฝ่ายทะเบียน</p> <p><b>(ผลลัพธ์)</b></p>	<p><b>เป้าหมาย</b> ร้อยละ 85</p> <p><b>นิยาม</b></p> <p>- การบริการของฝ่ายทะเบียน หมายถึง การทะเบียนราษฎร ได้แก่ การขอเลขหมายประจำบ้าน การแจ้งรื้อถอนบ้าน การเพิ่มชื่อเข้าในทะเบียนบ้าน การแจ้งย้ายออกจากบ้านกลาง การแจ้งเกิดเกินกำหนด การแก้ไขรายการต่างๆ ในทะเบียนบ้านที่ต้องดำเนินการสอบสวน</p> <p><b>การทะเบียนทั่วไป</b> ได้แก่ ทะเบียนครอบครัว คือ การจดทะเบียนสมรส หย่า รับรองบุตร รับ/เลิกบุตรบุญธรรม บันทึกฐานะแห่งครอบครัว การบันทึกข้อตกลงของคู่สมรส การบันทึกเพิ่มเติมในทะเบียนครอบครัว และทะเบียนชื่อบุคคล คือ การเปลี่ยนชื่อตัว ชื่อสกุลกรณีต่าง ๆ และในส่วน of งานธุรการ</p> <p>- ร้อยละของระดับความพึงพอใจของประชาชนต่อการให้บริการของฝ่ายทะเบียน หมายถึง การทอดแบบสอบถามความพึงพอใจกับประชาชนที่มาติดต่อรับบริการ ณ ฝ่ายทะเบียน การประเมินความพึงพอใจมี 5 ระดับ คือ มากที่สุด (5) มาก (4) ปานกลาง (3) น้อย (2) และน้อยที่สุด (1)</p> <p><b>วิธีการคำนวณ</b></p> $\frac{\text{จำนวนผู้ตอบแบบสอบถามที่มีความพึงพอใจระดับมาก} \times 100}{\text{จำนวนผู้ตอบแบบสอบถามทั้งหมด}}$	<p>1. กิจกรรมการให้ความรู้ด้านการทะเบียนและสำรวจความพึงพอใจ (ฝ่ายทะเบียน)</p>

ประเด็นยุทธศาสตร์	กลยุทธ์หลัก	ตัวชี้วัดกลยุทธ์หลัก	คำอธิบาย/นิยามผลสัมฤทธิ์ ของตัวชี้วัดหลัก	โครงการและส่วน ราชการรับผิดชอบ
7. การบริหารจัดการ 7.3 การบริหารทรัพยากร บุคคล 7.3.1 พัฒนาสมรรถนะของ บุคลากร ยกย่องมาตรฐาน วิชาชีพและคุณภาพการ ให้บริการในแต่ละสายงาน ให้สอดคล้องกับการเป็น มหานครแห่งเอเชีย	7.3.1.1 เพิ่มสมรรถนะของ บุคลากรให้มุ่งสู่ความเป็น มืออาชีพ	15. ปริมาณการส่งคืนแก้ไขใบ ขอเบิกเงินและบันทึกอนุมัติ หลังการฝึกอบรมลดลง (ผลลัพธ์)	<p><b>เป้าหมาย</b> ไม่เกินร้อยละ 20</p> <p><b>คำนิยาม</b></p> <ul style="list-style-type: none"> <li>- ปริมาณการส่งคืนแก้ไขใบขอเบิกเงินและบันทึกอนุมัติหลังการฝึกอบรมลดลง หมายถึง ปริมาณการส่งคืนแก้ไขใบขอเบิกเงินและบันทึกอนุมัติทั้งหมดหลังจากการฝึกอบรมจนถึงสิ้นสุดปีงบประมาณ มีจำนวนไม่เกินร้อยละ 20 เปรียบเทียบกับปริมาณการส่งคืนแก้ไขใบขอเบิกเงินและบันทึกอนุมัติก่อนการฝึกอบรม</li> <li>- ใบขอเบิกเงิน หมายถึง จำนวนใบขอเบิกเงินที่เบิกจ่ายเงินทุกประเภท</li> <li>- บันทึกอนุมัติ หมายถึง จำนวนหนังสือขออนุมัติจัดซื้อ/จัดจ้าง และหนังสือขออนุมัติเบิกจ่ายทั้งหมด</li> </ul> <p><b>วิธีคำนวณ</b></p> <ol style="list-style-type: none"> <li>1. ปริมาณการส่งคืนแก้ไขใบขอเบิกเงิน              และบันทึกอนุมัติก่อนการฝึกอบรม <math>\times 100</math>              ปริมาณการใบขอเบิกเงินและบันทึกอนุมัติทั้งหมดก่อนการฝึกอบรม</li> <li>2. ปริมาณการส่งคืนแก้ไขใบขอเบิกเงิน              และบันทึกอนุมัติหลังการฝึกอบรม <math>\times 100</math>              ปริมาณการใบขอเบิกเงินและบันทึกอนุมัติทั้งหมดหลังการฝึกอบรม              จนถึงสิ้นสุดปีงบประมาณ</li> </ol>	1. โครงการพัฒนา ศักยภาพบุคลากรด้าน การคลัง (ฝ่ายการคลัง)

ประเด็นยุทธศาสตร์	กลยุทธ์หลัก	ตัวชี้วัดกลยุทธ์หลัก	คำอธิบาย/นิยามผลสัมฤทธิ์ ของตัวชี้วัดหลัก	โครงการและส่วน ราชการรับผิดชอบ
7. การบริหารจัดการ 7.4 การคลังและงบประมาณ 7.4.1 กรุงเทพมหานคร สามารถรักษาวินัยทางการเงิน การคลังทั้งในระยะสั้นและ ระยะยาว	7.4.1.2 ปรับปรุง ประสิทธิภาพการบริหาร จัดเก็บภาษีท้องถิ่น	16. จำนวนผู้เสียภาษีป้าย รายใหม่เพิ่มขึ้นมากกว่าปีที่ ผ่านมา (ผลผลิต)	<u>เป้าหมาย</u> เพิ่มขึ้นมากกว่าปี 2558  <u>นิยาม</u> ภาษีป้ายรายใหม่ หมายถึง ป้ายที่อยู่ในพิกัดต้องเสียภาษีแต่ เจ้าของยังมีได้ยื่นแบบเพื่อแสดงรายการเสียภาษีป้าย  <u>วิธีคำนวณ</u> จำนวนผู้เสียภาษีป้ายรายใหม่ ปี 2559 <u>มากกว่า</u> จำนวนผู้เสียภาษีป้ายรายใหม่ ปี 2558 (จำนวน 130 ราย)	1. กิจกรรมการสำรวจ ภาษีป้ายรายใหม่ (ฝ่ายรายได้)

## จ. การกิจสนับสนุนมิติที่ 2 - 4

## มิติที่ 2 มิติด้านประสิทธิภาพของการปฏิบัติราชการ

ประเด็นยุทธศาสตร์	กลยุทธ์หลัก	ตัวชี้วัดกลยุทธ์หลัก	คำอธิบาย/นิยามผลสัมฤทธิ์ของตัวชี้วัดหลัก	โครงการและส่วนราชการรับผิดชอบ
7. การบริหารจัดการ 7.4 การคลังและงบประมาณ 7.4.1 กรุงเทพมหานครสามารถรักษาวินัยทางการเงินการคลังทั้งในระยะสั้นและระยะยาว	7.4.1.5 พัฒนาประสิทธิภาพของการเบิกจ่ายงบประมาณและการจัดซื้อจัดจ้าง	2.1 ร้อยละความสำเร็จในการใช้จ่ายงบประมาณ 2.1.1 ร้อยละของความสำเร็จของการก่องหนผู้กพัน 2.1.2 ร้อยละของความสำเร็จของการเบิกจ่ายงบประมาณในภาพรวม 2.1.3 ร้อยละของเงินกันเหลือมปี	<b>1. คำอธิบาย/นิยาม</b> ตามที่ สงม. กำหนด (ปรากฏตามคู่มือการประเมินผลการปฏิบัติราชการตามคำรับรองการปฏิบัติราชการประจำปีงบประมาณ พ.ศ. 2559) <b>2. เป้าหมาย</b> (1) ร้อยละ 100 (2) ร้อยละ 90 ขึ้นไป (3) ร้อยละ 10 ขึ้นไป <b>3. วิธีคำนวณ</b> ตามที่ สงม. กำหนด (ปรากฏตามคู่มือการประเมินผลการปฏิบัติราชการตามคำรับรองการปฏิบัติราชการประจำปีงบประมาณ พ.ศ. 2559)	1. กิจกรรมติดตามการเบิกจ่ายงบประมาณประจำปี <b>(ฝ่ายการคลังและทุกฝ่าย)</b>

ประเด็นยุทธศาสตร์	กลยุทธ์หลัก	ตัวชี้วัดกลยุทธ์หลัก	คำอธิบาย/นิยามผลสัมฤทธิ์ ของตัวชี้วัดหลัก	โครงการและส่วน ราชการรับผิดชอบ
<p>7. การบริหารจัดการ</p> <p>7.4 การคลังและงบประมาณ</p> <p>7.4.3 ปรับปรุงมาตรฐานและแนวปฏิบัติด้านการเงินการบัญชี การงบประมาณ และการตรวจสอบควบคุมภายในให้ถูกต้อง โปร่งใส ตรวจสอบได้ และมีประสิทธิภาพ ประสิทธิผล</p>	<p>7.4.3.1 ส่งเสริมความโปร่งใสและการตรวจสอบได้ด้านการเงินการคลังจากทุกภาคส่วน</p>	<p>2.2 คะแนนความสำเร็จในการจัดทำงบการเงิน</p> <p>2.2.1 คะแนนของความสำเร็จของการจัดทำงบการเงินทันเวลาและถูกต้อง</p> <p>2.3.2 คะแนนความสำเร็จของการจัดทำรายงานบัญชีมูลค่าทรัพย์สินประจำปี 2558 ทันเวลาและถูกต้อง (แบบฟอร์มของกองบัญชี)</p>	<p><b>1. คำอธิบาย/นิยาม</b> ตามที่ สนค. กำหนด (ปรากฏตามคู่มือการประเมินผลการปฏิบัติราชการตามคำรับรองการปฏิบัติราชการประจำปีงบประมาณ พ.ศ. 2559)</p> <p><b>2. เป้าหมาย</b> (1) 5 คะแนน (2) 5 คะแนน</p> <p><b>3. วิธีคำนวณ</b> ตามที่ สนค. กำหนด (ปรากฏตามคู่มือการประเมินผลการปฏิบัติราชการตามคำรับรองการปฏิบัติราชการประจำปีงบประมาณ พ.ศ. 2559)</p>	<p>1. กิจกรรมการจัดทำงบการเงินและบัญชีทรัพย์สิน <b>(ฝ่ายการคลังและทุกฝ่าย)</b></p>



ประเด็นยุทธศาสตร์	กลยุทธ์หลัก	ตัวชี้วัดกลยุทธ์หลัก	คำอธิบาย/นิยามผลสัมฤทธิ์ ของตัวชี้วัดหลัก	โครงการและส่วน ราชการรับผิดชอบ
<p>7. การบริหารจัดการ</p> <p>7.4 การคลังและงบประมาณ</p> <p>7.4.1 กรุงเทพมหานครสามารถ รักษาวินัยทางการเงินการคลัง ทั้งในระยะสั้นและระยะยาว</p>	<p>7.4.1.1 ส่งเสริมการรักษาวินัย ทางการเงินการคลังของ กทม.</p>	<p>2.3 ระดับความสำเร็จของการ จัดทำระบบการบริหารความ เสี่ยงและการควบคุมภายใน</p>	<p><b>1. คำอธิบาย/นิยาม</b> <b>ตามที่ สตน. กำหนด</b> (ปรากฏตามคู่มือการ ประเมินผลการปฏิบัติราชการตามคำรับรองการ ปฏิบัติราชการประจำปีงบประมาณ พ.ศ. 2559)</p> <p><b>2. เป้าหมาย</b></p> <p>ผลคะแนนรวมจาก 7 ขั้นตอน <math>\geq 96</math> คะแนน</p> <p><b>3. วิธีคำนวณ</b> <b>ตามที่ สตน. กำหนด</b> (ปรากฏตามคู่มือการ ประเมินผลการปฏิบัติราชการตามคำรับรองการ ปฏิบัติราชการประจำปีงบประมาณ พ.ศ. 2559)</p>	<p>1. กิจกรรมการ ดำเนินงานตามระบบ บริหารความเสี่ยงและ การควบคุมภายใน <b>(ฝ่ายการคลังและทุก ฝ่าย)</b></p>

## มิตินี้ 3 มิติด้านคุณภาพการปฏิบัติราชการ

ประเด็นยุทธศาสตร์	กลยุทธ์หลัก	ตัวชี้วัดกลยุทธ์หลัก	คำอธิบาย/นิยามผลสัมฤทธิ์ ของตัวชี้วัดหลัก	โครงการและส่วน ราชการรับผิดชอบ
<p>7. การบริหารจัดการ</p> <p>7.3 การบริหารทรัพยากรบุคคล</p> <p>7.3.1 พัฒนาสมรรถนะของบุคลากร ยกระดับมาตรฐานวิชาชีพ และคุณภาพการให้บริการในแต่ละสายงานให้สอดคล้องกับการเป็นมหานครแห่งเอเชีย</p>	<p>7.3.1.4 พัฒนาคุณภาพการให้บริการด้วยความอบอุ่น เป็นมิตรแก่คนทุกชาติ ทุกภาษา ทุกวัฒนธรรม</p>	<p>3.1 ระดับความสำเร็จในการแก้ไขเรื่องร้องเรียนจากประชาชน/ผู้รับบริการ</p>	<p><b>1. คำอธิบาย/นิยาม</b> ตามที่ กองกลาง สนป. กำหนด (ปรากฏตามคู่มือการประเมินผลการปฏิบัติราชการตามคำรับรองการปฏิบัติราชการประจำปีงบประมาณ พ.ศ. 2559)</p> <p><b>2. เป้าหมาย</b> ผลคะแนนรวมจาก 3 ขั้นตอน ระดับ 5 คะแนน</p> <p><b>3. วิธีคำนวณ</b> ตามที่ กองกลาง สนป. กำหนด (ปรากฏตามคู่มือการประเมินผลการปฏิบัติราชการตามคำรับรองการปฏิบัติราชการประจำปีงบประมาณ พ.ศ. 2559)</p>	<p>1. กิจกรรมการดำเนินงานของศูนย์รับเรื่องราวร้องทุกข์ (ฝ่ายปกครองและทุกฝ่าย)</p>

ประเด็นยุทธศาสตร์	กลยุทธ์หลัก	ตัวชี้วัดกลยุทธ์หลัก	คำอธิบาย/นิยามผลสัมฤทธิ์ ของตัวชี้วัดหลัก	โครงการและส่วน ราชการรับผิดชอบ
<p>7. การบริหารจัดการ</p> <p>7.3 การบริหารทรัพยากรบุคคล</p> <p>7.3.1 พัฒนาสมรรถนะของบุคลากร ยกระดับมาตรฐานวิชาชีพ และคุณภาพการให้บริการในแต่ละสายงานให้สอดคล้องกับการเป็นมหานครแห่งเอเชีย</p>	<p>7.3.1.4 พัฒนาคุณภาพการให้บริการด้วยความอบอุ่น เป็นมิตรแก่คนทุกชาติ ทุกภาษา ทุกวัฒนธรรม</p>	<p>3.2 ร้อยละความสำเร็จของการดำเนินโครงการให้บริการที่ดีที่สุด (Best Service)</p>	<p><b>1. คำอธิบาย/นิยาม</b> ตามที่สำนักงาน ก.ก. กำหนด (ปรากฏตามคู่มือการประเมินผลการปฏิบัติราชการตามคำรับรองการปฏิบัติราชการประจำปีงบประมาณ พ.ศ. 2559)</p> <p><b>2. เป้าหมาย</b> ร้อยละ 100</p> <p><b>3. วิธีคำนวณ</b> ตามที่สำนักงาน ก.ก. กำหนด (ปรากฏตามคู่มือการประเมินผลการปฏิบัติราชการตามคำรับรองการปฏิบัติราชการประจำปีงบประมาณ พ.ศ. 2559)</p>	<p>1. โครงการการให้บริการที่ดีที่สุด (ฝ่ายปกครองและทุกฝ่าย)</p>

ประเด็นยุทธศาสตร์	กลยุทธ์หลัก	ตัวชี้วัดกลยุทธ์หลัก	คำอธิบาย/นิยามผลสัมฤทธิ์ ของตัวชี้วัดหลัก	โครงการและส่วน ราชการรับผิดชอบ
<p>7. การบริหารจัดการ</p> <p>7.3 การบริหารทรัพยากรบุคคล</p> <p>7.3.1 พัฒนาสมรรถนะของบุคลากร ยกระดับมาตรฐานวิชาชีพ และคุณภาพการให้บริการในแต่ละสายงานให้สอดคล้องกับการเป็นมหานครแห่งเอเชีย</p>	<p>7.3.1.4 พัฒนาคุณภาพการให้บริการด้วยความอบอุ่น เป็นมิตรแก่คนทุกชาติ ทุกภาษา ทุกวัฒนธรรม</p>	<p>3.3 ระดับความพึงพอใจของผู้รับบริการ</p>	<p><b>1. คำอธิบาย/นิยาม</b> ตามที่ คณะผู้ตรวจราชการฯ กำหนด (ปรากฏตามคู่มือการประเมินผลการปฏิบัติราชการตามคำรับรองการปฏิบัติราชการประจำปีงบประมาณ พ.ศ. 2559)</p> <p><b>2. เป้าหมาย</b> ระดับ 5 คะแนน</p> <p><b>3. วิธีคำนวณ</b> ตามที่คณะผู้ตรวจราชการฯ กำหนด (ปรากฏตามคู่มือการประเมินผลการปฏิบัติราชการตามคำรับรองการปฏิบัติราชการประจำปีงบประมาณ พ.ศ. 2559)</p>	<p>1. กิจกรรมสำรวจความพึงพอใจของผู้รับบริการ (ฝ่ายปกครองและทุกฝ่าย)</p>

ประเด็นยุทธศาสตร์	กลยุทธ์หลัก	ตัวชี้วัดกลยุทธ์หลัก	คำอธิบาย/นิยามผลสัมฤทธิ์ ของตัวชี้วัดหลัก	โครงการและส่วน ราชการรับผิดชอบ
7. การบริหารจัดการ 7.3 การบริหารทรัพยากรบุคคล 7.3.4 ส่งเสริมการเป็นองค์กรสุข ภาวะและสร้างความผาสุกของ บุคลากร	7.3.4.1 พัฒนาสภาพแวดล้อม ทางกายภาพที่เอื้อต่อการสร้าง บรรยากาศการทำงานที่มี ความสุข	3.4 ระดับความสำเร็จของการ ดำเนินการพัฒนาสภาพแวดล้อม ในการทำงาน	<b>1. คำอธิบาย/นิยาม</b> ตามที่ คณะผู้ตรวจราชการฯ กำหนด (ปรากฏตามคู่มือการประเมินผลการปฏิบัติราชการ ตามคำรับรองการปฏิบัติราชการประจำปี งบประมาณ พ.ศ. 2559) <b>2. เป้าหมาย</b> 100 คะแนน <b>3. วิธีคำนวณ</b> ตามที่ คณะผู้ตรวจราชการฯ กำหนด (ปรากฏ ตามคู่มือการประเมินผลการปฏิบัติราชการตามคำ รับรองการปฏิบัติราชการประจำปีงบประมาณ พ.ศ. 2559)	1. กิจกรรมการพัฒนา สภาพแวดล้อมในการ ทำงาน (ฝ่ายปกครองและทุก ฝ่าย) 2. โครงการปรับปรุง อาคารสำนักงานเขต พญาไท (ฝ่ายปกครอง)

## มติที่ 4 มติด้านการพัฒนาองค์กร

ประเด็นยุทธศาสตร์	กลยุทธ์หลัก	ตัวชี้วัดกลยุทธ์หลัก	คำอธิบาย/นิยามผลสัมฤทธิ์ ของตัวชี้วัดหลัก	โครงการและส่วน ราชการรับผิดชอบ
7. การบริหารจัดการ 7.3 การบริหารทรัพยากรบุคคล 7.3.2 ยกระดับคุณธรรมและ จริยธรรมของบุคลากร	7.3.2.2 ลดปัจจัยเสี่ยงในการ ทุจริตคอร์ปชั่นและการกระทำผิด วินัยของบุคลากร	4.1 ร้อยละของผลการปฏิบัติงาน ตามแผนปฏิบัติการสร้างราชการ ใสสะอาดของกรุงเทพมหานคร	<b>1. คำอธิบาย/นิยาม</b> ตามที่สำนักงาน ก.ก. กำหนด (ปรากฏตาม คู่มือการประเมินผลการปฏิบัติราชการตามคำ รับรองการปฏิบัติราชการประจำปีงบประมาณ พ.ศ. 2559) <b>2. เป้าหมาย</b> (1) ร้อยละ 95 ขึ้นไป  <b>3. วิธีคำนวณ</b> ตามที่สำนักงาน ก.ก. กำหนด (ปรากฏตาม คู่มือการประเมินผลการปฏิบัติราชการตามคำ รับรองการปฏิบัติราชการประจำปีงบประมาณ พ.ศ. 2559)	1. กิจกรรมตาม แผนปฏิบัติการสร้าง ราชการใสสะอาดของ กรุงเทพมหานคร <b>(ฝ่ายปกครองและทุก            ฝ่าย)</b>

## ตารางที่ 3 โครงการ/กิจกรรมที่สนับสนุนภารกิจเชิงยุทธศาสตร์ตามแผนปฏิบัติการประจำปี พ.ศ. 2559 หน่วยงานสำนักงานเขตพญาไท

ลำดับ ที่	โครงการ/กิจกรรม	***ความ สอดคล้อง ตามแผนฯ	จำนวน งบประมาณ (บาท)	โครงการ/กิจกรรม		แหล่งงบประมาณ	ส่วนราชการ รับผิดชอบ
				ลงทุน	ดำเนินการ		
1	โครงการอบรมอาสาสมัครป้องกันภัยฝ่ายพลเรือน(หลักสูตรหลัก)	1	64,100		✓	กทม.	ฝ่ายปกครอง
2	โครงการสนับสนุนกิจการอาสาสมัครป้องกันภัยฝ่ายพลเรือน	1	352,000		✓	กทม.	ฝ่ายปกครอง
3	โครงการลดและคัดแยกขยะในพื้นที่เขตพญาไท	2	-		✓	กทม.	ฝ่ายรักษาฯ
4	กิจกรรมตามแผนการติดตั้ง/ซ่อมแซมไฟฟ้าแสงสว่าง	1 และ 2	-		✓	กทม.	ฝ่ายโยธา
5	โครงการตรวจสุขภาพสิ่งแวดล้อม	1 และ 2	86,400		✓	กทม.	ฝ่ายสิ่งแวดล้อมฯ
6	กิจกรรมการป้องกันไข้เลือดออก	1 และ 2	-		✓	กทม.	ฝ่ายสิ่งแวดล้อมฯ
7	กิจกรรมสนับสนุนมาตรการเด็กไทย ไร้พุง	2	-		✓	กทม.	ฝ่ายการศึกษา
8	โครงการกรุงเทพฯ เมืองอาหารปลอดภัย	2	153,500		✓	กทม.	ฝ่ายสิ่งแวดล้อมฯ
9	โครงการบำรุงรักษา ปรับปรุงและเพิ่มพื้นที่สีเขียว	1 และ 2	525,000		✓	กทม.	ฝ่ายรักษาฯ
10	โครงการฝึกอบรมนายหมู่ลูกเสือสามัญรุ่นใหญ่และหัวหน้า หน่วยยุวกาชาด	2	46,500		✓	กทม.	ฝ่ายการศึกษา
11	โครงการประชุมครู	2	3,000		✓	กทม.	ฝ่ายการศึกษา
12	โครงการส่งเสริมสนับสนุนการปรับปรุงหลักสูตรสถานศึกษา	2	28,000		✓	กทม.	ฝ่ายการศึกษา
13	โครงการสัมมนาประธานกรรมการเครือข่ายผู้ประกอบการเพื่อ พัฒนาโรงเรียนสังกัดกรุงเทพมหานคร	2	2,400		✓	กทม.	ฝ่ายการศึกษา
14	โครงการจัดประชุมสัมมนาคณะกรรมการสถานศึกษาชั้น พื้นฐานโรงเรียนสังกัดกรุงเทพมหานคร.	2	6,000		✓	กทม.	ฝ่ายการศึกษา

ลำดับ ที่	โครงการ/กิจกรรม	***ความ สอดคล้อง ตามแผนฯ	จำนวน งบประมาณ (บาท)	โครงการ/กิจกรรม		แหล่งงบประมาณ	ส่วนราชการ รับผิดชอบ
				ลงทุน	ดำเนินการ		
15	โครงการสนับสนุนการสอนในศูนย์ศึกษาพระพุทธศาสนาวันอาทิตย์	2	284,400		✓	กทม.	ฝ่ายการศึกษา
16	โครงการยกระดับผลสัมฤทธิ์และคุณภาพการเรียนการสอนวิทยาศาสตร์	2	20,000		✓	กทม.	ฝ่ายการศึกษา
17	โครงการยกระดับผลสัมฤทธิ์และคุณภาพการอ่านเขียนภาษาไทย	2	61,700		✓	กทม.	ฝ่ายการศึกษา
18	โครงการส่งเสริมสนับสนุนให้สถานศึกษาผลิตสื่อการเรียนรู้	2	15,100		✓	กทม.	ฝ่ายการศึกษา
19	โครงการเรียนฟรี เรียนดี อย่างมีคุณภาพโรงเรียนสังกัด กทม.	2	991,100		✓	กทม.	ฝ่ายการศึกษา
20	โครงการพัฒนาคุณภาพการดำเนินงานศูนย์วิชาการเขต	2	20,200		✓	กทม.	ฝ่ายการศึกษา
21	โครงการสอนภาษาจีน	2	360,000		✓	กทม.	ฝ่ายการศึกษา
22	โครงการพิธีปฏิบัติตนและสวนสนามยุวกาชาดกรุงเทพมหานคร	2	47,300		✓	กทม.	ฝ่ายการศึกษา
23	โครงการพิธีทบทวนคำปฏิญาณและสวนสนามลูกเสือกรุงเทพมหานคร	2	42,500		✓	กทม.	ฝ่ายการศึกษา
24	โครงการส่งเสริมกีฬานักเรียนสังกัดกรุงเทพมหานคร	2	26,300		✓	กทม.	ฝ่ายการศึกษา
25	โครงการโรงเรียนสีขาว (หลักสูตรโตไปไม่โกง)	2	10,000		✓	กทม.	ฝ่ายการศึกษา
26	โครงการจ้างเหมาyardดูแลทรัพย์สินและรักษาความปลอดภัยให้แก่โรงเรียนในสังกัดกรุงเทพมหานคร	2	637,900		✓	กทม.	ฝ่ายการศึกษา
27	กิจกรรมการลงข้อมูลการออกเลขรหัสประจำบ้าน	2	-		✓	กทม.	ฝ่ายทะเบียน
28	กิจกรรมการลงข้อมูลตำแหน่งอนุญาตให้มีการปลูกสร้างอาคาร (ฝ่ายโยธา)	2	-		✓	กทม.	ฝ่ายโยธา



ลำดับ ที่	โครงการ/กิจกรรม	***ความ สอดคล้อง ตามแผนฯ	จำนวน งบประมาณ (บาท)	โครงการ/กิจกรรม		แหล่งงบประมาณ	ส่วนราชการ รับผิดชอบ
				ลงทุน	ดำเนินการ		
29	กิจกรรมการดำเนินการจัดเก็บภาษี	2	-		✓	กทม.	ฝ่ายรายได้
30	กิจกรรมการปรับปรุงเว็บไซต์	2	-		✓	กทม.	ฝ่ายปกครอง
	<b>งบประมาณรวม</b>		<b>35,847,400</b>				

รวมโครงการ/กิจกรรมภารกิจเชิงยุทธศาสตร์ .....30.....โครงการ/กิจกรรม  
 - ใช้งบประมาณ .....22.....โครงการ/กิจกรรม เป็นเงิน.....3,783,400 บาท  
 - ไม่ใช้งบประมาณ .....8.....โครงการ/กิจกรรม

ตารางที่ 4 โครงการ/กิจกรรมที่สนับสนุนภารกิจประจำตามแผนปฏิบัติการประจำปี พ.ศ. 2559 สำนักงานเขตพญาไท

ลำดับ ที่	โครงการ/กิจกรรม	***ความสอดคล้อง ตามแผนฯ	จำนวนงบประมาณ (บาท)	โครงการ/กิจกรรม		แหล่งงบประมาณ	ส่วนราชการ รับผิดชอบ
				ลงทุน	ดำเนินการ		
1	โครงการอาสาสมัครชักลากมูลฝอยในชุมชน	2	193,500		✓	กทม.	ฝ่ายรักษาฯ
2	โครงการรณรงค์ไม่ทิ้งขยะในที่สาธารณะและแม่น้ำลำ คลอง	2	-		✓	กทม.	ฝ่ายเทศกิจ
3	โครงการรักษาความสงบเรียบร้อยและความปลอดภัย ในชีวิตและทรัพย์สินเขตพญาไท	2	-		✓	กทม.	ฝ่ายเทศกิจ
4	โครงการซ่อมแซมบำรุงรักษาถนน ตรอก ซอย และสิ่ง สาธารณประโยชน์เพื่อแก้ไขปัญหาความเดือดร้อนของ ประชาชน	2	5,000,000		✓	กทม.	ฝ่ายโยธา
5	โครงการปรับปรุงซอยประดิพัทธ์ 4 (เรวดี) จากซอย พิบูลย์วัฒนา 4 ถึงถนนประดิพัทธ์	2	7,333,000	✓		กทม.	ฝ่ายโยธา
6	โครงการปรับปรุงซอยอินทามระ 14 จากถนนวิภาวดี ถึงหน้าบ้านเลขที่ 239	2	3,766,000	✓		กทม.	ฝ่ายโยธา
7	กิจกรรมล้างท่อระบายน้ำ	2	2,541,800		✓	กทม.	ฝ่ายโยธา
8	โครงการฝึกอบรมอาสาสมัครป้องกันภัยฝ่ายพลเรือน (หลักสูตรทบทวน)	2	41,500		✓	กทม.	ฝ่ายปกครอง
9	โครงการแอโรบิคเพื่อส่งเสริมสุขภาพ	2	743,800		✓	กทม.	ฝ่ายพัฒนาฯ
10	โครงการส่งเสริมกิจกรรมสโมสกรกีฬาและลานกีฬา	2	1,047,800		✓	กทม.	ฝ่ายพัฒนาฯ
11	กิจกรรมส่งเสริมความรู้ผู้สัมผัสอาหาร	2	-		✓	กทม.	ฝ่ายสิ่งแวดล้อมฯ
12	โครงการจัดระเบียบผู้ค้าหาบเร่ - แผงลอย	2	-		✓	กทม.	ฝ่ายเทศกิจ
13	โครงการเทศกิจอาสาจราจร	2	-		✓	กทม.	ฝ่ายเทศกิจ

ลำดับ ที่	โครงการ/กิจกรรม	***ความสอดคล้อง ตามแผนฯ	จำนวนงบประมาณ (บาท)	โครงการ/กิจกรรม		แหล่งงบประมาณ	ส่วนราชการ รับผิดชอบ
				ลงทุน	ดำเนินการ		
14	โครงการสนับสนุนการดำเนินงานของคณะกรรมการชุมชน	2	2,190,000		✓	กทม.	ฝ่ายพัฒนาฯ
15	โครงการศูนย์ประสานงานธนาคารสมองกรุงเทพมหานคร	2	10,000		✓	กทม.	ฝ่ายพัฒนาฯ
16	โครงการครอบครัวรักการอ่าน	2	280,000		✓	กทม.	ฝ่ายพัฒนาฯ
17	โครงการส่งเสริมอาชีพ	2	103,600		✓	กทม.	ฝ่ายพัฒนาฯ
18	โครงการพิพิธภัณฑท์ท้องถิ่นกรุงเทพมหานคร	2	228,700		✓	กทม.	ฝ่ายพัฒนาฯ
19	โครงการสภาเยาวชนกรุงเทพมหานคร	2	145,400		✓	กทม.	ฝ่ายพัฒนาฯ
20	โครงการจัดกิจกรรมวันสำคัญอนุรักษ์สืบสานวัฒนธรรมประเพณีไทย	2	200,000		✓	กทม.	ฝ่ายพัฒนาฯ
21	โครงการดำเนินงานศูนย์ส่งเสริมการบริหารเงินออมครอบครัวและแก้ไขปัญหาหนี้สิน	2	45,000		✓	กทม.	ฝ่ายพัฒนาฯ
22	โครงการสนับสนุนเจ้าหน้าที่เพื่อปฏิบัติงานด้านเด็กสตรี ผู้สูงอายุ คนพิการ และผู้ด้อยโอกาส	2	486,300		✓	กทม.	ฝ่ายพัฒนาฯ
23	โครงการจ้างอาสาสมัครเจ้าหน้าที่ปฏิบัติงานด้านพัฒนาสังคม	2	556,800		✓	กทม.	ฝ่ายพัฒนาฯ
24	โครงการพัฒนาเทคนิคการสอนวิชาภาษาไทย	2	-		✓	กทม.	ฝ่ายการศึกษา
25	กิจกรรมการให้ความรู้ด้านการทะเบียนและสำรวจความพึงพอใจ	2	-		✓	กทม.	ฝ่ายทะเบียน
26	โครงการพัฒนาศักยภาพบุคลากรด้านการคลัง	2	-		✓	กทม.	ฝ่ายการคลัง
27	กิจกรรมการสำรวจภาษีป้ายรายใหม่	2	-		✓	กทม.	ฝ่ายรายได้
	<b>งบประมาณรวม</b>		<b>5,926,700</b>				

- รวมโครงการ/กิจกรรมภารกิจงานประจำ .....27.....โครงการ/กิจกรรม
- ใช้งบประมาณ .....18.....โครงการ/กิจกรรม เป็นเงิน.....24,913,200 บาท
- ไม่ใช้งบประมาณ .....9.....โครงการ/กิจกรรม

## ตารางที่ ๕ โครงการ/กิจกรรมที่สนับสนุนภารกิจในมิติ ๒-๔

ลำดับ ที่	โครงการ/กิจกรรม	***ความสอดคล้อง ตามแผนฯ	จำนวนงบประมาณ (บาท)	โครงการ/กิจกรรม		แหล่งงบประมาณ	ส่วนราชการ รับผิดชอบ
				ลงทุน	ดำเนินการ		
1	กิจกรรมติดตามการเบิกจ่ายงบประมาณประจำปี	2	-		✓	กทม.	ฝ่ายการคลัง /ทุกฝ่าย
2	กิจกรรมการจัดทำงบการเงินและบัญชีทรัพย์สิน	2	-		✓	กทม.	ฝ่ายการคลัง /ทุกฝ่าย
3	กิจกรรมการดำเนินงานตามระบบบริหารความเสี่ยง และการควบคุมภายใน	2	-		✓	กทม.	ฝ่ายการคลัง /ทุกฝ่าย
4	กิจกรรมการดำเนินงานของศูนย์รับเรื่องราวร้องทุกข์	2	-		✓	กทม.	ฝ่ายปกครอง /ทุกฝ่าย
5	โครงการการให้บริการที่ดีที่สุด	2	-		✓	กทม.	ฝ่ายปกครอง /ทุกฝ่าย
6	กิจกรรมสำรวจความพึงพอใจของผู้รับบริการ	2	-		✓	กทม.	ฝ่ายปกครอง /ทุกฝ่าย
7	กิจกรรมการพัฒนาสภาพแวดล้อมในการทำงาน	2	-		✓	กทม.	ฝ่ายปกครอง /ทุกฝ่าย
8	โครงการปรับปรุงอาคารสำนักงานเขตพญาไท	2	13,077,500	✓		กทม.	ฝ่ายปกครอง
9	กิจกรรมตามแผนปฏิบัติการสร้างราชการใสสะอาด ของกรุงเทพมหานคร	2	-		✓	กทม.	ฝ่ายปกครอง /ทุกฝ่าย
	<b>งบประมาณรวม</b>		-				

รวมโครงการ/กิจกรรมภารกิจในมิติ 2 - 4 .....9.....โครงการ/กิจกรรม

- ใช้งบประมาณ .....1.....โครงการ/กิจกรรม เป็นเงิน.....13,077,500 บาท

- ไม่ใช้งบประมาณ .....8.....โครงการ/กิจกรรม

## สรุปจำนวนโครงการ/กิจกรรมตามข้อ 3.1 และ 3.2 และงบประมาณ

1. โครงการ/กิจกรรม (ตารางที่ 3 - 5 ) รวมทั้งสิ้น 66 โครงการ/กิจกรรม ใช้งบประมาณ 41,774,100 บาท
2. โครงการ/กิจกรรมที่ใช้งบประมาณในการดำเนินการ จำนวน 41 โครงการ/กิจกรรม
3. โครงการ/กิจกรรมที่ไม่ใช้งบประมาณในการดำเนินการ จำนวน 25 โครงการ/กิจกรรม