



แผนปฏิบัติการประจำปี พ.ศ. ๒๕๕๘ สำนักงานเขตพญาไท



บทสรุปสำหรับผู้บริหาร

สรุปผลการดำเนินงานในรอบปีที่ผ่านมา

เขตพญาไท มีผลการดำเนินงานตามแผนปฏิบัติการประจำปี พ.ศ.๒๕๕๗ โดยมีโครงการที่ต้องดำเนินการทั้งหมด ๗๕ โครงการ สามารถดำเนินการได้บรรลุวัตถุประสงค์/เป้าหมายที่กำหนด ๗๒ โครงการ ยกเลิก ๓ โครงการ สำหรับการดำเนินการตามยุทธศาสตร์ด้านต่างๆตามยุทธศาสตร์ในแผนบริหารราชการกรุงเทพมหานครพ.ศ.๒๕๕๖ - ๒๕๕๙ มีผลการดำเนินงานที่น่าพึงพอใจสามารถดำเนินการได้ตามเกณฑ์ แต่การดำเนินงานตามกลยุทธ์ยังประสบปัญหาและอุปสรรคอยู่บ้าง โดยมีรายละเอียดดังนี้

ยุทธศาสตร์ที่ ๑ พัฒนาโครงสร้างพื้นฐานแบบบูรณาการเพื่อมุ่งสู่การเป็นศูนย์กลางภูมิภาค

สามารถควบคุมดูแลการใช้ประโยชน์ที่ดินให้สอดคล้องกับผังเมืองรวมกรุงเทพมหานคร การจราจรค่อนข้างหนาแน่นแต่ก็มีความคล่องตัวมากขึ้นเนื่องจากมีการปรับปรุงเพิ่มเติมโครงข่ายถนนและมีเทศกาลจราจรจราจรมาช่วยอำนวยความสะดวกในบริเวณจุดที่จราจรหนาแน่น

ยุทธศาสตร์ที่ ๒ พัฒนาศักยภาพกรุงเทพมหานครเพื่อการแข่งขันทางเศรษฐกิจในภูมิภาคเอเชียตะวันออกเฉียงใต้

สามารถพัฒนาศักยภาพทางสังคมและเศรษฐกิจของมหานครเพื่อก้าวทันการแข่งขันทางเศรษฐกิจ ส่งเสริมด้านการท่องเที่ยวในพื้นที่เขต ส่งเสริมให้ประชาชนมีรายได้เพิ่มขึ้น ส่งเสริมการค้าวิถีชีวิตตามแนวทางเศรษฐกิจพอเพียง

ยุทธศาสตร์ที่ ๓ พัฒนารุงเทพมหานครให้เป็นมหานครแห่งสิ่งแวดล้อม

สามารถดำเนินการแก้ไขปัญหาน้ำท่วมขังในพื้นที่จุดอ่อนอันเนื่องมาจากปริมาณน้ำฝนได้อย่างน่าพอใจ ด้านปริมาณขยะมูลฝอยเพิ่มขึ้น เนื่องจากมีประชากรแฝงเพิ่มขึ้น การเพิ่มพื้นที่สีเขียว สามารถดำเนินการเพิ่มพื้นที่สีเขียวได้เกินกว่าเป้าหมายที่กำหนดโดยได้รับความร่วมมือจากหน่วยงานภาครัฐ ภาคเอกชน และประชาชนในพื้นที่เป็นอย่างดี

ยุทธศาสตร์ที่ ๔ พัฒนารุงเทพมหานครให้เป็นมหานครแห่งคุณภาพชีวิตที่ดีและมีเอกลักษณ์ทางวัฒนธรรม

สามารถดำเนินการส่งเสริมความเข้มแข็งของครอบครัว การจัดสวัสดิการสังคม ด้วยการส่งเสริมและพัฒนาผู้นำชุมชนและประชาชน สร้างโอกาสในการประกอบอาชีพ ส่งเสริมและพัฒนาด้านการกีฬาและนันทนาการ จัดสวัสดิการสังคมสังคมสงเคราะห์แก่ผู้ด้อยโอกาส มีการประสานงานและประชาสัมพันธ์เพื่อป้องกันการระบาดของโรคต่างๆในพื้นที่ มีการตรวจสอบสุขลักษณะของสถานประกอบการรวมทั้งแหล่งอาหารสำหรับบริโภคที่มีผลกระทบต่อคุณภาพชีวิตของประชาชน ด้านความปลอดภัยในชีวิตและทรัพย์สิน การป้องกันและลดการเกิดอาชญากรรมในพื้นที่จุดเสี่ยง อีกทั้งมีการเตรียมความพร้อมในการเผชิญเหตุฉุกเฉินต่างๆ รวมทั้งมีการจัดซักซ้อมและฝึกอบรมให้ความรู้แก่ประชาชนในพื้นที่เพื่อเตรียมความพร้อมในการเผชิญเหตุสาธารณภัย

ยุทธศาสตร์ที่ ๕ พัฒนาระบบบริหารจัดการเพื่อเป็นต้นแบบด้านการบริหารมหานคร

สามารถพัฒนาระบบบริการประชาชนเพื่อมุ่งสู่ความเป็นองค์กรชั้นนำด้านบริการมีการรับฟังความคิดเห็นของประชาชนผู้มาใช้บริการ เพิ่มประสิทธิภาพการแก้ไขปัญหาร้องเรียนได้ตามระยะเวลาที่กำหนด เสริมสร้างและพัฒนาศักยภาพของบุคลากรในสังกัดเสริมศักยภาพด้านงานบริหารการคลังและงบประมาณเพิ่มประสิทธิภาพในการจัดเก็บรายได้มีการพัฒนาประสิทธิภาพระบบสารสนเทศที่สนับสนุนการปฏิบัติงานของหน่วยงาน แต่เครื่องมืออุปกรณ์ยังไม่เพียงพอต่อการปฏิบัติงานและมีศักยภาพต่ำเป็นอุปสรรคที่ทำให้งานล่าช้าในบางครั้ง

บทที่ ๑ สภาพทั่วไป การวิเคราะห์ประเมินสถานการณ์ สภาพทั่วไปของเขตพญาไท

เขตพญาไท เป็นเขตในกลุ่มเขตกรุงเทพมหานคร มีพื้นที่ทั้งหมด ๙.๕๙๕ ตารางกิโลเมตร ความหนาแน่นของประชากรประมาณ ๙,๕๘๕ คน/ตร.กม. พื้นที่ ๑ ใน ๕ ของเขตพญาไท จะเป็นหน่วยงานราชการ หน่วยทหาร สถาบันการศึกษา โดยมีอาคารขนาดใหญ่ที่เป็นสำนักงานและที่พักอาศัยจำนวนประมาณ ๒๐ อาคาร

สภาพทางภูมิศาสตร์

เขตพญาไท มีอาณาบริเวณติดต่อ ดังนี้

ทิศเหนือ	ติดต่อกับเขตจตุจักร โดยมีคลองพญาไทเป็นแนวแบ่งเขต
ทิศตะวันออก	ติดต่อกับเขตดินแดง โดยมีถนนวิภาวดีรังสิตเป็นแนวแบ่งเขต
ทิศตะวันตก	ติดต่อกับเขตดุสิต โดยมีทางรถไฟสายเหนือเป็นแนวแบ่งเขต
ทิศใต้	ติดต่อกับเขตราชเทวี โดยมีคลองสามเสนเป็นแนวแบ่งเขต และติดต่อกับเขตดินแดง โดยมีถนนดินแดงเป็นแนวแบ่งเขต

สถิติประชากรเขตพญาไท

จำนวนประชากร	ชาย	๓๖,๓๐๔	คน
	หญิง	๓๖,๓๖๓	คน
	รวม	๗๒,๖๖๗	คน
จำนวนผู้มีสิทธิเลือกตั้ง	ชาย	๒๗,๕๙๕	คน
	หญิง	๒๙,๒๙๕	คน
	รวม	๕๖,๘๙๐	คน
จำนวนหลังคาเรือน	๓๘,๘๓๕ หลังคาเรือน		

สภาพทางเศรษฐกิจและสังคม

สภาพทางเศรษฐกิจ เขตพญาไทมีรถไฟฟ้า BTS เป็นเส้นทางการจราจรที่สำคัญ จึงเป็นที่ตั้งของหน่วยงานภาครัฐและเอกชนขนาดใหญ่ทำให้เกิดย่านการค้าหลายแห่ง อาทิ เช่น ย่านสะพานควาย ซอยอารีย์ ซอยลือชา หลังกระทรวงการคลัง เป็นต้น โดยมีข้อมูลทางเศรษฐกิจ ดังนี้

อาคารสูง	๕๐	แห่ง	ร้านอาหารและภัตตาคาร	๒๕๐	แห่ง
ธนาคารพาณิชย์	๓๕	แห่ง	จุดผ่อนผันให้ทำการค้าได้ชั่วคราว	๓๓	แห่ง
โรงแรม	๑๘	แห่ง	โรงพยาบาล	๑	แห่ง
ศูนย์การค้า	๒	แห่ง	ตลาดเอกชน	๒	แห่ง
มินิมาร์ท	๖๑	แห่ง	อู่ซ่อมรถ	๓๕	แห่ง
สถานีรถไฟ	๓	แห่ง	สถานีบริการน้ำมัน	๑๓	แห่ง

ลักษณะทางสังคม เขตพญาไทเป็นที่ตั้งของหน่วยภาครัฐและเอกชนขนาดใหญ่หลายแห่งมีเส้นทางการคมนาคมที่สะดวกรวดเร็ว เช่น รถไฟฟ้า BTS ทางด่วนพิเศษศรีรัช สถานีรถไฟสามเสน ถนนวิภาวดีรังสิต ถนนพหลโยธิน ถนนพระราม ๖ ถนนดินแดง เป็นต้น ซึ่งเป็นเส้นทางหลักในการเดินทางเข้า-ออกเมือง จึงทำให้มีประชากรแฝงที่มาพักอาศัยเพื่อประกอบอาชีพเป็นจำนวนมาก ที่พักอาศัยมีลักษณะอาคารสูง (คอนโด) ทาวเฮาส์ อพาร์ทเมนต์ แมนชั่น ตึกแถว ชุมชน

เขตพญาไทมีชุมชนที่ได้รับการจัดตั้งตามระเบียบกรุงเทพมหานครว่าด้วยกรรมการชุมชน พ.ศ.๒๕๓๔ จำนวน ๒๘ ชุมชน สภาพแวดล้อมทางกายภาพและคุณภาพชีวิตของผู้อยู่อาศัยในชุมชนอยู่ในเกณฑ์ดี สภาพบ้านเรือนไม่มีความแออัดมากนัก

รายชื่อชุมชน

๑. ชุมชนซอยอินทามระ ๑ (ลับแล)
๒. ชุมชนซอยอินทามระ ๑๑
๓. ชุมชนซอยอินทามระ ๒๓
๔. ชุมชนซอยอินทามระ ๒๙ แยก ๑
๕. ชุมชนซอยอินทามระ ๒๙ แยก ๔
๖. ชุมชน ม.สายลมโฮมออฟฟิส
๗. ชุมชนเป็นสุข
๘. ชุมชนอาเซียน
๙. ชุมชนประดิพัทธ์ ๑๐
๑๐. ชุมชนประดิพัทธ์ ๑๑
๑๑. ชุมชนถวัลย์ศักดิ์
๑๒. ชุมชนอุทัยรัตน์
๑๓. ชุมชนวัดไผ่ตัน
๑๔. ชุมชนแฟลต สน.พญาไท
๑๕. ชุมชนตำรวจส่วนกลางเฉลิมลาภ
๑๖. ชุมชนแฟลตลือชา
๑๗. ชุมชนราชวัลลภ ๑
๑๘. ชุมชนราชวัลลภ ๒
๑๙. ชุมชนราชวัลลภ ๓
๒๐. ชุมชนสนามเป้า
๒๑. ชุมชนสวนมิสกวัน
๒๒. ชุมชนคุริยางค์ทหารบก
๒๓. ชุมชนแฟลต ทบ.สามเสน
๒๔. ชุมชนม.อาคารพิบูลวัฒนา
๒๕. ชุมชนสุขสวัสดิ์
๒๖. ชุมชนวัดมะกอกส่วนหน้า
๒๗. ชุมชนวัดมะกอก(กลางสวน)
๒๘. ชุมชนบุญชูศรี

หน่วยงานราชการ	๓๕	แห่ง	วัด	๑	แห่ง
โบสถ์	๒	แห่ง	มูลนิธิ	๑๑๑	แห่ง
สถานีตำรวจนครบาล	๑	แห่ง	ไปรษณีย์	๓	แห่ง
โรงพยาบาล	๑๒	แห่ง	ศูนย์บริการสาธารณสุข	๒	แห่ง
โรงเรียน	๑๕	แห่ง	ลานกีฬา	๑๓	ลาน
ศูนย์พัฒนาเด็กก่อนวัยเรียน	๕	แห่ง	ศูนย์กีฬา	๑	แห่ง
บ้านหนังสือ	๔	แห่ง	พิพิธภัณฑ์ท้องถิ่น	๑	แห่ง
ชมรมผู้สูงอายุ	๔	แห่ง			

อัตรากำลังของสำนักงานเขตพญาไท

ประเภท	กรอบอัตรากำลัง	คนครอง	ว่าง
ข้าราชการ	๑๓๕	๑๒๙	๖
ลูกจ้างประจำ	๕๙๗	๕๖๒	๓๕
ลูกจ้างชั่วคราว	๑๗๒	๑๕๕	๑๗
รวม	๙๐๔	๘๔๖	๕๘

อัตรากำลังของข้าราชการครูโรงเรียนวัดไผ่ตัน

ประเภท	กรอบอัตรากำลัง	คนครอง	ว่าง
ข้าราชการครู	๕๑	๔๒	๙
ข้าราชการ	๑	๑	-
ลูกจ้างประจำ	๕	๕	-
ลูกจ้างชั่วคราว	๗	๗	-
รวม	๖๔	๕๕	๙

งบประมาณรายจ่ายประจำปีงบประมาณ พ.ศ. ๒๕๕๘ คือ ๒๗๕,๗๑๙,๘๐๐.-บาทแบ่งออกเป็น

- เงินเดือนและค่าจ้างประจำ ๑๓๘,๗๕๖,๓๐๐.-บาท
- ค่าจ้างชั่วคราว ๑๘,๐๑๓,๐๐๐.-บาท
- ค่าตอบแทนใช้สอย และวัสดุ ๖๙,๒๖๕,๑๐๐.-บาท
- ค่าสาธารณูปโภค ๓,๖๙๓,๐๐๐.-บาท
- ค่าครุภัณฑ์ ที่ดินและสิ่งก่อสร้าง ๒๗,๒๕๑,๐๐๐.-บาท
- เงินอุดหนุน ๒,๖๙๖,๐๐๐.-บาท
- รายจ่ายอื่น ๑๒,๒๓๑,๘๐๐.-บาท

บทที่ ๒ การขับเคลื่อนสู่ความน่าอยู่อย่างยั่งยืน

การทำให้เขตพญาไทเป็น“เมืองน่าอยู่อย่างยั่งยืน” นั้นได้มุ่งพัฒนาเพื่อให้ประชาชนมีสภาพแวดล้อมที่เอื้ออำนวยต่อการมีคุณภาพชีวิตที่ดีและส่งเสริมขีดความสามารถในการแข่งขันควบคู่ไปกับการสร้างบริการสาธารณะที่มีคุณภาพดีเลิศ และให้ประชาชนสามารถเข้าถึงบริการต่างๆ ได้อย่างเหมาะสมเป็นศูนย์กลางของกรุงเทพมหานคร ภูมิภาคเอเชียตะวันออกเฉียงใต้และการเป็นมหานครชั้นนำของโลกในระยะยาวควบคู่กันไป

นอกจากนี้เขตพญาไทจะต้องเพิ่มประสิทธิภาพด้านการบริหารจัดการและด้านศักยภาพของบุคลากร เพื่อการส่งมอบบริการชั้นเลิศแก่ประชาชน ทำให้ประชาชนผู้อยู่อาศัยและผู้มาเยือนมีความสุขในกรุงเทพมหานครสู่การเป็น “มหานครชั้นนำของโลก ที่ชาวต่างชาติยังคงเห็นว่าเป็นมหานครที่ดีที่สุด น่ามาเยือนและน่าอยู่อย่างยั่งยืน”

ดังนั้น เป้าหมายในการพัฒนาเขตพญาไทในปี ๒๕๕๘ จึงเน้นด้านกายภาพและสังคม มุ่งการสร้างความสุขแก่ประชาชนเพื่อกระตุ้นและรวมพลังของประชาชนโดยการทำให้ประชาชนได้รับบริการสาธารณะที่พึงพอใจให้เป็นสัญลักษณ์ของเมืองที่ประชาชนมีความสุขและมีความพร้อมรับสถานการณ์ที่มีการเปลี่ยนแปลงทางสังคม เศรษฐกิจ การเมืองและภัยธรรมชาติ ประกอบกับมุ่งพัฒนาทรัพยากรมนุษย์ทั้งบุคลากรภาครัฐ ภาคเอกชนและประชาชนให้มีความรู้ ความเข้าใจและทักษะการประกอบอาชีพพร้อมรับสถานการณ์การแข่งขันทางเศรษฐกิจโดยเสรีจากการเป็นประชาคมอาเซียนในปี ๒๕๕๘ ซึ่งประกอบด้วยประเทศในภูมิภาคเอเชียตะวันออกเฉียงใต้ ๑๐ ประเทศ ได้แก่ ไทย สาธารณรัฐประชาธิปไตยประชาชนลาว กัมพูชา เวียดนาม มาเลเซีย ฟิลิปปินส์ อินโดนีเซีย สิงคโปร์ บรูไน และพม่า มีประชากรประมาณ ๖๐๐ ล้านคน ทั้งนี้การพัฒนากรุงเทพมหานครจะยังคงมุ่งสู่ความเป็นเมืองน่าอยู่อย่างยั่งยืนที่มีความสมดุลทั้งด้านสังคม เศรษฐกิจและสิ่งแวดล้อม รวมทั้งอยู่บนพื้นฐานของสังคมสันติสุข

วิสัยทัศน์: เขตพญาไทเป็นเมืองสดใส บริการประทับใจ ประชาชนปลอดภัย เพิ่มรายได้ชุมชน

การวิเคราะห์สภาพแวดล้อมภายในและภายนอก (SWOT Analysis)

จุดแข็ง สถานประกอบการขนาดใหญ่และชุมชนที่เข้มแข็ง ให้ความร่วมมือด้านการจัดการสิ่งแวดล้อม
จุดอ่อน มีปัญหาด้านการจราจรติดขัดบริเวณถนนพหลโยธินในช่วงระยะเวลาเร่งด่วน และ กรณีฝนตกมีน้ำฝน ปริมาณมากจะทำให้เกิดน้ำท่วมขังในบางพื้นที่ อาทิ เช่น บริเวณสนามเป้า
โอกาส มีความพร้อมด้านโครงข่ายการจราจรและระบบขนส่งมวลชนในพื้นที่
อุปสรรค ที่ดินมีราคาสูงจึงทำให้ไม่สามารถดำเนินการขยาย ถนน ตรอก ซอยที่คับแคบได้

พันธกิจ

๑. ลดและควบคุมปริมาณมลพิษที่แหล่งกำเนิดและเพิ่มประสิทธิภาพการจัดการมลพิษตั้งแต่แหล่งกำเนิดจนถึงการกำจัดอย่างถูกต้องตามหลักวิชาการ
๒. ประชาชนมีความปลอดภัยในชีวิตและทรัพย์สินปราศจากยาเสพติด และการก่อการร้าย
๓. พัฒนาและส่งเสริมวิถีชีวิตและพฤติกรรมกรนอกกำลังกายของคนกรุงเทพมหานคร
๔. ประชาชนในกรุงเทพฯ มีความเชื่อมั่นในความปลอดภัยของอาหารที่รับประทาน
๕. อัตราป่วยตายด้วยโรคติดต่อที่สำคัญในเขตเมืองไม่เกินมาตรฐานของประเทศ

๖. ปริมาณพื้นที่สีเขียวเพื่อรักษาสภาพแวดล้อมที่ดีของเมืองกรุงเทพมหานครเพิ่มขึ้นและประชาชนสามารถเข้าถึงพื้นที่สีเขียว
๗. ระบบขนส่งมวลชนทั่วถึง สะดวกประหยัด การจราจรคล่องตัว และมีทางเลือก
๘. การศึกษาที่จัดโดย กทม. เป็นการศึกษาที่มีคุณภาพ
๙. ควบคุมและตรวจสอบการปฏิบัติการพัฒนาเมืองให้เป็นไปตามผังเมืองรวม
๑๐. จัดตั้งสภาประชาชนกรุงเทพมหานคร และสภาประชาชนระดับเขตให้เป็นเวทีรับฟังความคิดเห็นของประชาชน
๑๑. อุตสาหกรรมการท่องเที่ยวสามารถทำรายได้ให้กับชาวกรุงเทพฯ ไม่น้อยกว่าร้อยละ ๑๐ ของ “มูลค่าผลิตภัณฑ์รวมของกรุงเทพมหานคร”
๑๒. สามารถรักษาวินัยทางการเงินการคลังทั้งในระยะสั้นและระยะยาว
๑๓. พัฒนาเทคโนโลยีสารสนเทศสำหรับให้บริการประชาชน

วัตถุประสงค์

๑. เพื่อผลักดันให้ดำเนินการตามภารกิจของสำนักงานเขตพญาไท เป็นไปอย่างมีประสิทธิภาพ
๒. เพื่อสนับสนุนนโยบายของผู้ว่าราชการกรุงเทพมหานคร แผนพัฒนากรุงเทพมหานคร ระยะ ๒๐ ปี แผนปฏิบัติการกรุงเทพมหานครประจำปี พ.ศ. ๒๕๕๘
๓. เพื่อจัดลำดับความสำคัญของกลยุทธ์ และโครงการ/กิจกรรมที่จะดำเนินการในรอบปีงบประมาณปัจจุบัน เพื่อใช้ประกอบการพิจารณางบประมาณให้สอดคล้องกับความจำเป็นและสำคัญ
๔. เพื่อใช้เป็นแนวทางในการดำเนินงานตามภารกิจให้บรรลุตามเป้าหมาย

เป้าหมายหลัก

๑. เพิ่มประสิทธิภาพการคัดแยกมูลฝอยที่แหล่งกำเนิดตามหลักการ ๓Rs
๒. ควบคุมความเป็นระเบียบเรียบร้อย
๓. เพิ่มความปลอดภัยในพื้นที่สาธารณะ และลดจุดเสี่ยงอาชญากรรม
๔. สนับสนุนทรัพยากรในการจัดการด้านความปลอดภัย
๕. ส่งเสริมการมีส่วนร่วมของประชาชนในการป้องกันและบรรเทาสาธารณภัย
๖. ปรับปรุงโครงสร้างพื้นฐานของลานกีฬา
๗. ส่งเสริมการรับรองมาตรฐานสถานประกอบการอาหาร
๘. ส่งเสริมการมีส่วนร่วมในการเฝ้าระวังและป้องกันโรคติดต่อที่สำคัญในเขตเมืองในเครือข่ายภาครัฐ เอกชน และประชาชน
๙. ส่งเสริมให้คนกรุงเทพฯ มีพฤติกรรมสุขภาพที่ดี เพื่อลดพฤติกรรมหรือสภาวะเสี่ยงต่อการเกิดโรคติดต่อ
๑๐. คุ้มครองและอนุรักษ์พื้นที่สีเขียวเพื่อสภาพแวดล้อมที่ดีของเมือง
๑๑. เพิ่มปริมาณและประสิทธิภาพของพื้นที่สีเขียวเพื่อสภาพแวดล้อมที่ดีและเพิ่มคุณภาพชีวิตที่ดีขึ้นของกรุงเทพมหานคร
๑๒. การพัฒนาโครงข่ายถนนเพื่อให้ประชาชนสามารถเข้าถึงสิ่งอำนวยความสะดวกและบริการพื้นฐานที่เกี่ยวข้องกับการพัฒนาเศรษฐกิจและสังคม
๑๓. ส่งเสริมการจัดกิจกรรมที่พัฒนาทักษะกระบวนการคิด วิเคราะห์และการแก้ปัญหาให้กับนักเรียนโรงเรียนสังกัด กทม.

๑๔. พัฒนากฎหมายและมาตรการทางผังเมืองเพื่อให้มีประสิทธิภาพในการบังคับใช้
๑๕. การดำเนินกิจการสาธารณะของสำนักงานเขต ที่มีผลกระทบต่อประชาชน ชุมชนที่อยู่อาศัยชุมชนทางเศรษฐกิจ นำเสนอสู่ที่ประชุม “สภาประชาชนระดับเขต”
๑๖. เพิ่มศักยภาพการท่องเที่ยว
๑๗. ปรับปรุงประสิทธิภาพการบริหารจัดการเก็บภาษีท้องถิ่น
๑๘. เพิ่มระบบสารสนเทศเพื่อบริการประชาชนหรือหน่วยงานภาครัฐ

ตัวชี้วัด

๑. - ร้อยละของปริมาณมูลฝอยที่คัดแยกที่แหล่งกำเนิดและนำไปใช้ประโยชน์เพิ่มขึ้น
 - ร้อยละของปริมาณมูลฝอยที่จัดเก็บได้ลดลง
๒. - การจัดให้มีจุดกวาดล้างสิ่งใดๆ ในพื้นที่สาธารณะ
 - การจัดให้มีกิจกรรมรณรงค์ประชาสัมพันธ์ในพื้นที่เขต
 - ประชาชนมีความพึงพอใจในระดับมากต่อการมีจุดกวาดล้างสิ่งจับ-ปรับในพื้นที่สาธารณะ
๓. - การสำรวจพื้นที่เสี่ยงภัยหรือพื้นที่เสี่ยงอันตรายและจัดทำแผนติดตั้ง/ซ่อมแซมไฟฟ้าแสงสว่างเพื่อแก้ไขปัญหในพื้นที่เสี่ยงฯ
 - ร้อยละของความสำเร็จในการติดตั้ง/ซ่อมแซมไฟฟ้าแสงสว่างในพื้นที่เสี่ยงภัยหรือเสี่ยงอันตรายตามแผนที่กำหนด
๔. - จำนวนครั้งของการตรวจพื้นที่เสี่ยงภัยต่อการเกิดอาชญากรรม
 - ประชาชนมีความพึงพอใจในระดับมากต่อการตรวจพื้นที่เสี่ยงต่อการเกิดอาชญากรรม
๕. การชักชวนการปฏิบัติการตามแผนป้องกันและบรรเทาภัยด้านสาธารณภัยและด้านความมั่นคง
๖. ร้อยละ ๘๐ ของอาคารเสี่ยงภัยมีระบบและอุปกรณ์ป้องกันอัคคีภัยเป็นไปตามที่กฎหมายกำหนด
๗. ร้อยละของสถานีพิกัดกรุงเทพมหานครที่ได้รับการรับรองคุณภาพและมาตรฐานตามมาตรฐานกองกึ่งฟ้า
๘. ร้อยละของชุมชนที่มีกิจกรรมการป้องกันโรคไข้เลือดออก ครบ ๔ กิจกรรม
๙. ร้อยละของโรงเรียนในพื้นที่กรุงเทพมหานครดำเนินมาตรการป้องกันโรคอ้วนและภาวะทุพโภชนาการในโรงเรียน
 ๑๐. ร้อยละความสำเร็จในการส่งเสริมให้สถานประกอบการอาหารมีการพัฒนาผ่านเกณฑ์มาตรฐานอาหารปลอดภัยของกรุงเทพมหานครระดับดี
 ๑๑. - จำนวนครั้งของการรายงานพื้นที่สีเขียวเพื่อสภาพแวดล้อมที่ดีของกทม.
 - จำนวนพื้นที่สีเขียวเพื่อสภาพแวดล้อมที่ดีของกทม.แห่งใหม่ซึ่งหน่วยงานสำรวจและนำเข้าสู่ฐานข้อมูลและระบบติดตามประเมินผลการเพิ่มพื้นที่สีเขียวของกรุงเทพมหานคร”
 ๑๒. พื้นที่สีเขียวที่เพิ่มขึ้น (สวนสาธารณะ/สวนหย่อม)
 ๑๓. จำนวนครั้งของการรายงานผลการดำเนินงานก่อสร้าง/ปรับปรุงถนน ตรอก ซอย ในพื้นที่รับผิดชอบ
 ๑๔. - จำนวนครั้งของการตรวจพื้นที่กวาดล้างพิเศษ
 - ประชาชนที่ใช้ทางเท้าบริเวณจุดกวาดล้างพิเศษมีความพึงพอใจต่อการตรวจจุดกวาดล้างพิเศษ
 ๑๕. ผลสำเร็จในการจัดการศึกษาของโรงเรียนในสังกัดสำนักงานเขต
 - ๑) ผลการประเมินโรงเรียนคุณภาพมาตรฐาน (SMART School)
 - ๒) ระดับผลสัมฤทธิ์ทางการเรียนของนักเรียนในสังกัดสำนักงานเขตเทียบกับเกณฑ์เฉลี่ยของประเทศ

๑๖. ร้อยละของการลงจุดแสดงตำแหน่งพื้นที่ที่อนุญาตให้มีการก่อสร้างอาคาร และตำแหน่งของอาคาร
ที่มีการออกเลขรหัสประจำบ้าน

๑๗. - ร้อยละของกลุ่มเป้าหมายที่ได้เข้าร่วมกิจกรรม

- ร้อยละของผู้เข้าร่วมกิจกรรมมีความรู้ที่ได้จากการเข้าร่วมกิจกรรมเพิ่มขึ้น

๑๘. ร้อยละโครงการ/กิจกรรมด้านการท่องเที่ยวของสำนักงานเขตสนับสนุนแผนพัฒนาการท่องเที่ยว

กรุงเทพมหานคร

๑๙. ร้อยละของการจัดเก็บภาษีตามเป้าหมายที่กรุงเทพมหานครประมาณการไว้

๒๐. ผลคะแนนการประเมินผลการปรับปรุงข้อมูลบนเว็บไซต์ของหน่วยงาน กทม.ตามเกณฑ์ประเมินผลที่

กำหนด

๒๑. ร้อยละความพึงพอใจระดับมากของประชาชนที่ได้รับจากการอำนวยการจราจร

๒๒. ร้อยละของการล้างทำความสะอาดท่อระบายน้ำ

๒๓. จำนวนปริมาณขยะพิษที่จัดเก็บได้นำไปกำจัดอย่างถูกต้องตามหลักการสุขาภิบาล

๒๔. ร้อยละของผู้เข้ารับการฝึกอบรมพัฒนาเทคนิคการสอนวิชาภาษาไทยสามารถผลิตสื่อการสอนได้

๒๕. ร้อยละความพึงพอใจระดับมากของประชาชนที่ได้รับการบริการด้านสังคมสงเคราะห์

๒๖. ร้อยละของตัวอย่างอาหารที่สุ่มตรวจผ่านเกณฑ์มาตรฐานอาหารปลอดภัย

๒๗. ร้อยละความพึงพอใจระดับมากของประชาชนต่อการให้บริการของฝ่ายทะเบียน

๒๘. ร้อยละของผู้เข้ารับการฝึกอบรมอาสาสมัครป้องกันภัยฝ่ายพลเรือน (หลักสูตรทบทวน) มีความรู้เพิ่มขึ้น

๒๙. ปริมาณการทักท้วงฎีกาหลังการฝึกอบรมลดลง

๓๐. จำนวนผู้เสียภาษีป้ายรายใหม่เพิ่มขึ้นมากกว่าปีที่ผ่านมา

๓๑. ร้อยละความสำเร็จในการใช้จ่ายงบประมาณ

- ร้อยละของความสำเร็จของการก่อกำหนดผู้กักกัน

- ร้อยละของความสำเร็จของการเบิกจ่ายงบประมาณในภาพรวม

๓๒. ร้อยละความสำเร็จของการเพิ่มประสิทธิภาพในการทำงานด้วยระบบ Lean

๓๓. คะแนนความสำเร็จในการจัดทำงานการเงิน

- คะแนนของความสำเร็จของการจัดทำงานการเงินทันเวลาและถูกต้อง

- คะแนนของความสำเร็จของการจัดทำรายงานบัญชีมูลค่าทรัพย์สินประจำปี ๒๕๕๗ทันเวลาและ

ถูกต้อง (แบบฟอร์มของกองบัญชี)

๓๔. ระดับความสำเร็จของการจัดทำระบบการบริหารความเสี่ยงและการควบคุมภายใน

๓๕. ระดับความสำเร็จในการแก้ไขเรื่องร้องเรียนจากประชาชน/ผู้รับบริการ

๓๖. ร้อยละความสำเร็จของการดำเนินโครงการให้บริการที่ดีที่สุด (Best Service)

๓๗. ระดับความพึงพอใจของผู้รับบริการ

๓๘. ระดับความสำเร็จของการดำเนินการพัฒนาสภาพแวดล้อมในการทำงาน

๓๙. ร้อยละของคุณภาพการบริการของสำนักงานเขต

๔๐. ร้อยละความสำเร็จของการดำเนินการจัดการความรู้ในหน่วยงาน

๔๑. ร้อยละความสำเร็จของการแก้ไขเรื่องร้องเรียนเกี่ยวกับการทุจริตประพฤติมิชอบของบุคลากรในหน่วยงาน

- ร้อยละของความสำเร็จในการตรวจสอบหรือแก้ไขเรื่องร้องเรียนเกี่ยวกับการทุจริตประพฤติ

มิชอบของบุคลากรในหน่วยงาน

- ร้อยละของจำนวนเรื่องร้องเรียนเกี่ยวกับการทุจริตประพฤติมิชอบของบุคลากรในหน่วยงานลดลง

บทที่ ๓ ยุทธศาสตร์การพัฒนา

ยุทธศาสตร์ที่ ๑ มหานครปลอดภัย

สำนักงานเขตพญาไทเป็นเขตชั้นในจัดอยู่ในกลุ่มกรุงเทพมหานครกลาง การใช้พื้นที่หนาแน่น มีหน่วยงานภาครัฐที่สำคัญและภาคเอกชนขนาดใหญ่ตั้งอยู่ในพื้นที่ ที่พักอาศัยหนาแน่น ทำให้มีประชาชนเข้า-ออกในพื้นที่เป็นจำนวนมาก ทำให้เกิดปัญหาหลาย ๆ ด้าน การพัฒนาจึงต้องคำนึงถึงความปลอดภัยของประชาชนเป็นหลัก เช่น ปลอดภัยจากอุบัติเหตุ ปลอดภัยจากอาชญากรรมและยาเสพติด อาหารปลอดภัย อาคารปลอดภัย เป็นต้น

แนวทางการพัฒนา

- เพิ่มประสิทธิภาพการคัดแยกมูลฝอยที่แหล่งกำเนิดตามหลักการ ๓Rs
- ควบคุมความเป็นระเบียบเรียบร้อย
- เพิ่มความปลอดภัยในพื้นที่สาธารณะและลดจุดเสี่ยงอาชญากรรม
- สนับสนุนทรัพยากรในการจัดการด้านความปลอดภัย
- ส่งเสริมการมีส่วนร่วมของประชาชนในการป้องกันและบรรเทาสาธารณภัย
- ปรับปรุงโครงสร้างพื้นฐานของศูนย์กีฬา ศูนย์เยาวชน และลานกีฬา
- ส่งเสริมการรับรองมาตรฐานสถานประกอบการอาหาร
- ส่งเสริมการมีส่วนร่วมในการเฝ้าระวังและป้องกันโรคติดต่อที่สำคัญในเขตเมืองในเครือข่ายภาครัฐ

เอกชนและประชาชน

- ส่งเสริมให้คนกรุงเทพฯ มีพฤติกรรมสุขภาพที่ดี เพื่อลดพฤติกรรมเสี่ยงต่อการเกิดโรคไม่ติดต่อ
- เพื่อการเพิ่มประสิทธิภาพระบบการระบายน้ำ ทั้งระบบอย่างมีประสิทธิภาพ สามารถรองรับปัญหาน้ำท่วมขังในพื้นที่อันมีสาเหตุมาจากน้ำฝน โดยการเพิ่มขีดความสามารถระบบระบายน้ำในถนนสายหลักและการใช้พื้นที่แก้มลิง
- ส่งเสริมการรับรองมาตรฐานสถานประกอบการอาหาร
- ส่งเสริมการตรวจเฝ้าระวังคุณภาพอาหาร

ยุทธศาสตร์ที่ ๒ มหานครสีเขียว สะดวกสบาย

สำนักงานเขตพญาไทเป็นเขตที่มีความสำคัญทางด้านเศรษฐกิจการเปลี่ยนแปลงเจริญเติบโตของเมือง เป็นไปด้วยความรวดเร็วจึงทำให้สภาพการจราจรหนาแน่น พื้นที่สีเขียวจะเป็นสวนหย่อมกระจายทั่วพื้นที่โดยมีสวนพญาไทภิรมย์เป็นสวนสาธารณะที่เปิดให้ประชาชนมาพักผ่อน ออกกำลังกาย แนวทางการพัฒนาจึงต้องคำนึงถึงการพัฒนารูปแบบพื้นที่สีเขียวให้อยู่ในสภาพที่ดีสวยงาม ปรับปรุงภูมิทัศน์ถนน ตรอก ซอยให้สะอาดสวยงาม มีความเป็นระเบียบเรียบร้อย

แนวทางการพัฒนา

- คุ้มครองและอนุรักษ์พื้นที่สีเขียวเพื่อสภาพแวดล้อมที่ดีของเมือง
- เพิ่มปริมาณและประสิทธิภาพของพื้นที่สีเขียวเพื่อรักษาสภาพแวดล้อมที่ดีและเพิ่มคุณภาพชีวิตที่ดีขึ้น

ของชาวกรุงเทพฯ

- การพัฒนาโครงข่ายถนนเพื่อให้ประชาชนสามารถเข้าถึงสิ่งอำนวยความสะดวกและบริการพื้นฐานที่เกี่ยวข้องกับการพัฒนาเศรษฐกิจและสังคม

- ควบคุมความเป็นระเบียบเรียบร้อย

ยุทธศาสตร์ที่ ๓ มหานครสำหรับทุกคน

สำนักงานเขตพญาไทส่งเสริมให้เด็กและเยาวชนในพื้นที่ได้รับการศึกษาขั้นพื้นฐานทุกคน พัฒนาคุณภาพด้านการศึกษาของโรงเรียนในสังกัดสำนักงานเขตให้ได้มาตรฐานเพิ่มโอกาสทางการศึกษาให้ทั่วถึง ส่งเสริมให้มีการเรียนรู้ตามอัธยาศัยตลอดเวลารองรับการเข้าสู่อาเซียน

แนวทางการพัฒนา

- ส่งเสริมการจัดกิจกรรมที่พัฒนาทักษะกระบวนการคิด วิเคราะห์และการแก้ปัญหาให้กับนักเรียน โรงเรียนสังกัด กทม.
- จัดสรรเบี้ยยังชีพสำหรับผู้สูงอายุ คนพิการและผู้ด้อยโอกาส

ยุทธศาสตร์ที่ ๔ มหานครกะทัดรัด

สำนักงานเขตพญาไทต้องดำเนินการควบคุมการใช้ประโยชน์ที่ดินให้สอดคล้องผังเมืองรวม การใช้พื้นที่อย่างมีประสิทธิภาพ เพื่อรองรับการเจริญเติบโตในอนาคตให้เป็นเมืองน่าอยู่อย่างยั่งยืน

แนวทางการพัฒนา

- พัฒนากฎหมายและมาตรการทางผังเมืองเพื่อให้มีประสิทธิภาพในการบังคับใช้

ยุทธศาสตร์ที่ ๕ มหานครประชาธิปไตย

สำนักงานเขตพญาไทส่งเสริมการเรียนรู้การปกครองแบบประชาธิปไตย ส่งเสริมให้ประชาชนเกิดความตื่นตัวในสิทธิ และการมีส่วนร่วมในการบริหารกิจการของสำนักงานเขต

แนวทางการพัฒนา

- การดำเนินกิจการสาธารณะของสำนักงานเขตที่มีผลกระทบต่อประชาชน ชุมชนที่อยู่อาศัยชุมชนทางเศรษฐกิจ นำเสนอสู่ที่ประชุม “สภาประชาชนระดับเขต”

ยุทธศาสตร์ที่ ๖ มหานครแห่งเศรษฐกิจและการเรียนรู้

สำนักงานเขตพญาไทส่งเสริมพัฒนาพิพิธภัณฑ์ห้องถิ่นสู่การเป็นแหล่งเรียนรู้ เผยแพร่กิจกรรมทางวัฒนธรรม พัฒนาแหล่งท่องเที่ยว

แนวทางการพัฒนา

- เพิ่มศักยภาพกองการท่องเที่ยว

ยุทธศาสตร์ที่ ๗ การบริหารจัดการ

สำนักงานเขตพญาไทสนับสนุนการพัฒนาการให้บริการอย่างมีประสิทธิภาพ ส่งเสริมการพัฒนาบุคลากรให้มีความรู้ความสามารถ มีระดับสมรรถนะที่สูงขึ้น สามารถรองรับภารกิจที่ทำท้าทายของกรุงเทพมหานครในการก้าวสู่มหานครแห่งเอเชีย

แนวทางการพัฒนา

- ปรับปรุงประสิทธิภาพการบริหารจัดการเก็บภาษีท้องถิ่น

- เพิ่มระบบสารสนเทศและ/หรือระบบภูมิสารสนเทศเพื่อบริการประชาชนหรือหน่วยงานภาครัฐ

(e-Service/m-Service)

- เพิ่มสมรรถนะของบุคลากรให้มุ่งสู่ความเป็นมืออาชีพ
- พัฒนาคุณภาพการให้บริการด้วยความอบอุ่นเป็นมิตรแก่คนทุกชาติ ทุกภาษา ทุกวัฒนธรรม
- สนับสนุนการใช้คลังความรู้ที่เอื้อต่อการพัฒนาขีดสมรรถนะของบุคลากร
- ลดปัจจัยเสี่ยงในการทุจริตคอร์รัปชันและการกระทำผิดวินัยของบุคลากร
- พัฒนาสภาพแวดล้อมทางกายภาพที่เอื้อต่อการสร้างบรรยากาศการทำงานที่มีความสุข
- ส่งเสริมการรักษาวินัยทางการเงินการคลังของ กทม.
- พัฒนาประสิทธิภาพของการเบิกจ่ายงบประมาณและการจัดซื้อจัดจ้าง
- ส่งเสริมความโปร่งใสและการตรวจสอบได้ด้านการเงินการคลังจากทุกภาคส่วน

บทที่ ๔ การบริหารจัดการเพื่อให้บรรลุเป้าหมายการพัฒนา

หลักการ

การบริหารจัดการแผนปฏิบัติการประจำปี พ.ศ. ๒๕๕๘ สำนักงานเขตพญาไท หมายถึง การสร้างความรู้ความเข้าใจเกี่ยวกับสาระของแผนฯ และการผลักดันเพื่อให้ส่วนราชการในสังกัดสำนักงานเขตพญาไทนำพันธกิจที่ปรากฏในแผนฯ นี้ไปสู่การปฏิบัติ รวมทั้งสร้างความร่วมมือกับประชาชน และองค์กรภายนอก โดยมุ่งสู่เป้าหมายของการพัฒนาในแต่ละระดับที่มีความสอดคล้องและเชื่อมโยงกัน ซึ่งแสดงให้เห็นว่าผลสัมฤทธิ์ของแผนฯ จะเกิดจากการปฏิบัติงานที่ประสานกันของทุกส่วนราชการ ตลอดจนมีการติดตามและประเมินผลสัมฤทธิ์อย่างต่อเนื่อง

ดังนั้น การบริหารจัดการแผนฯ จึงจะต้องมีการจัดประชุมติดตามความคืบหน้าผลการปฏิบัติราชการตามแผนฯ เพื่อเสริมสร้างความรู้ความเข้าใจแก่ผู้เกี่ยวข้อง ประกอบกับคณะผู้บริหารสำนักงานเขตพญาไททุกระดับต้องให้ความสำคัญต่อการจัดสรรงบประมาณรายจ่ายแบบมุ่งผลสัมฤทธิ์และส่งเสริมให้ผู้ใต้บังคับบัญชาปฏิบัติงานตามแผนฯ รวมทั้งติดตามผลการดำเนินโครงการ/กิจกรรม อย่างต่อเนื่อง

แนวทางการบริหารจัดการแผนปฏิบัติการประจำปี พ.ศ. ๒๕๕๘ สำนักงานเขตพญาไทสู่การปฏิบัติ

๑. การสร้างความเข้าใจแก่บุคลากรของสำนักงานเขตพญาไททุกระดับ ตั้งแต่คณะผู้บริหาร กระทั่งถึงลูกจ้างของหน่วยงานเพื่อนำพันธกิจในความรับผิดชอบที่ปรากฏในแผนฯ กระจายไปสู่การปฏิบัติตามสัดส่วนของความเกี่ยวข้อง รวมทั้งการติดตามและรายงานผล อาจดำเนินการโดยการจัดประชุมชี้แจง/จัดฝึกอบรม/สัมมนา/ประชุม/ประชุมเชิงปฏิบัติการที่เหมาะสมกับกลุ่มเป้าหมาย

๒. การนำแผนฯ ไปสู่การปฏิบัติ โดยสำนักงานเขตพญาไทได้จัดทำผังแสดงความเชื่อมโยงของแผนปฏิบัติการฯ ของหน่วยงานให้สอดคล้องกัน

๓. การสร้างสภาพแวดล้อมที่เอื้อต่อการนำแผนฯ ไปปฏิบัติอย่างมีประสิทธิภาพ กล่าวคือผู้บริหารของสำนักงานเขตพญาไทต้องให้ความสำคัญในการจัดทำแผนปฏิบัติการประจำปีของหน่วยงาน รวมทั้งติดตามผลสัมฤทธิ์และประเมินผลการดำเนินโครงการ/กิจกรรมตามแผนฯ อย่างเข้มแข็ง ตลอดจนให้ผลตอบแทนในการปฏิบัติงานระดับบุคคลตามผลสัมฤทธิ์ของงานรายบุคคลและหน่วยงานอย่างเป็นธรรม

๔. การเพิ่มประสิทธิภาพของหน่วยงานในการนำแผนฯ ไปปฏิบัติ อาจดำเนินการโดยการให้รางวัลพิเศษแก่ส่วนราชการที่สามารถดำเนินการได้บรรลุเป้าหมายสูงสุดตามเงื่อนไขที่กำหนดเพื่อท้าทายให้เกิดการแข่งขันในการพัฒนางาน

๕. การติดตามและประเมินผลแผนปฏิบัติการประจำปี พ.ศ. ๒๕๕๘ สำนักงานเขตพญาไท โดยรายงานผลการดำเนินโครงการ/กิจกรรมในภาพรวมของสำนักงานเขตพญาไทต่อผู้บริหารสำนักงานเขตพญาไททุก ๓ เดือน (รายไตรมาส) และมีการประเมินผลการดำเนินงานตามแผนปฏิบัติการประจำปี พ.ศ. ๒๕๕๘ สำนักงานเขตพญาไทเป็นรายปี

ตารางที่ 1 แสดงความสัมพันธ์ระหว่างวิสัยทัศน์ ประเด็นยุทธศาสตร์และกลยุทธ์ตามภารกิจของหน่วยงาน

วิสัยทัศน์ของหน่วยงาน : เขตพญาไทเป็นเมืองสดใส บริการประทับใจ ประชาชนปลอดภัย เพิ่มรายได้ชุมชน

1.1 ภารกิจเชิงยุทธศาสตร์และประจำ (มิติที่ 1)

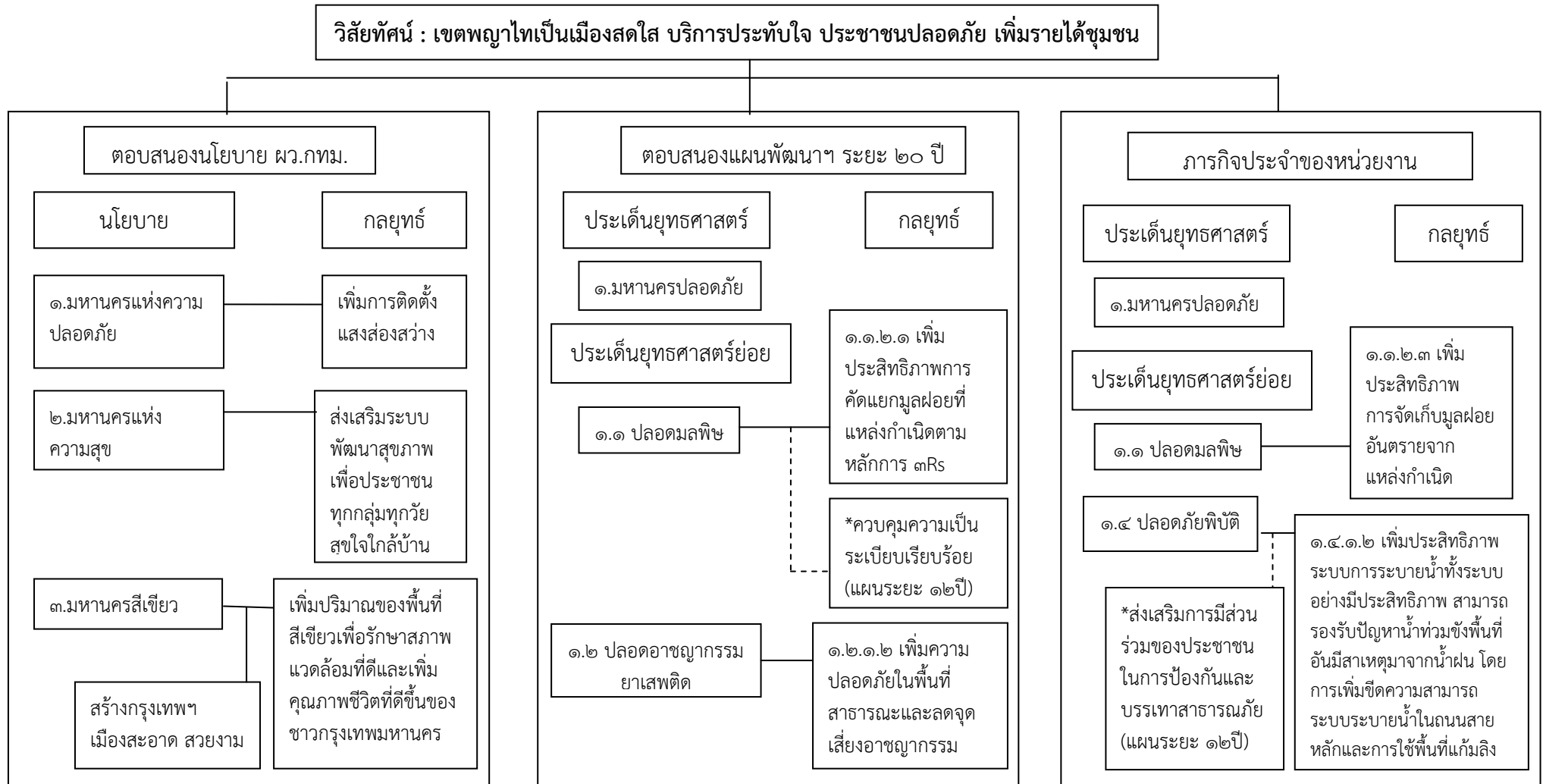

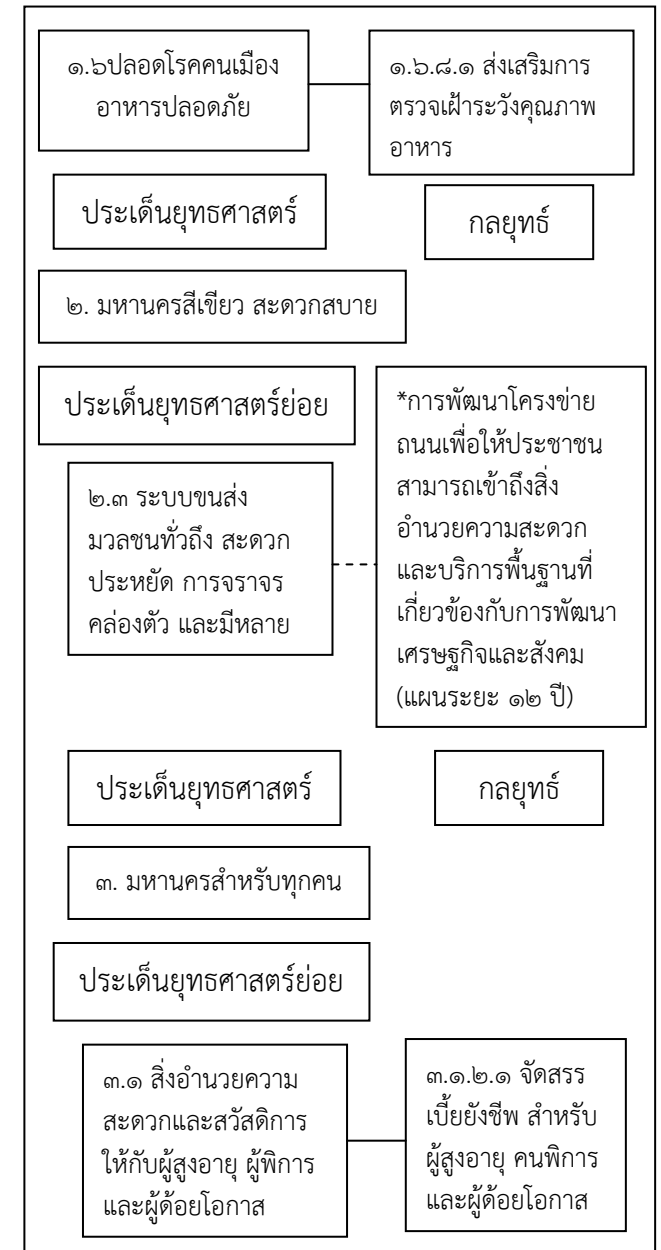
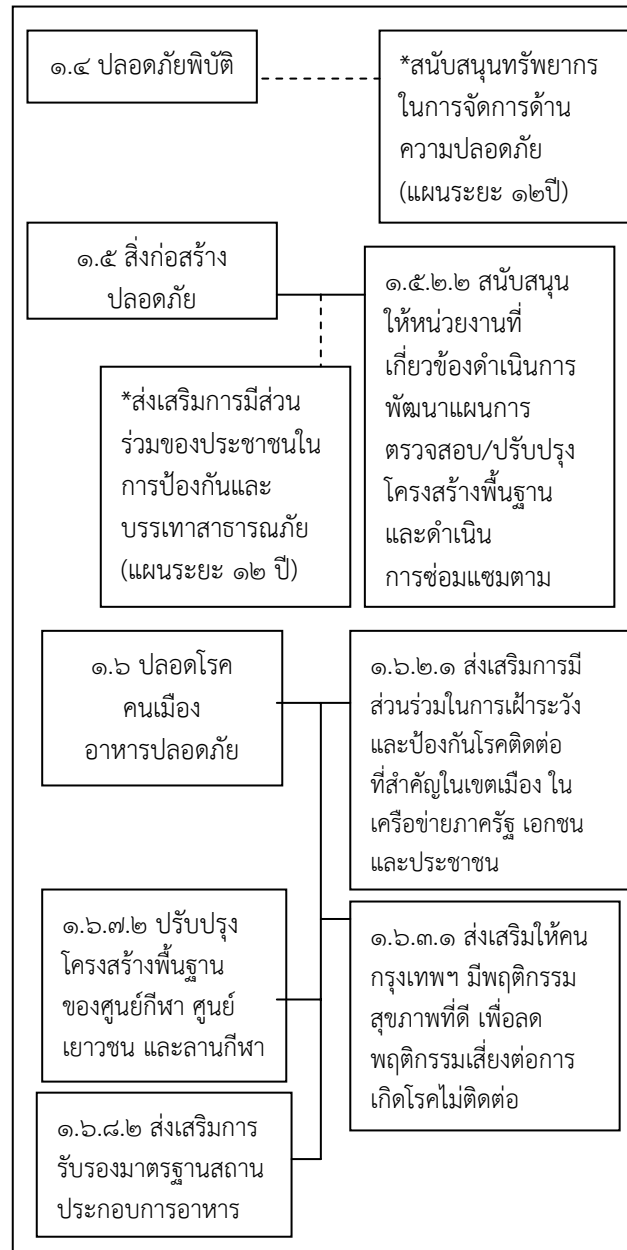

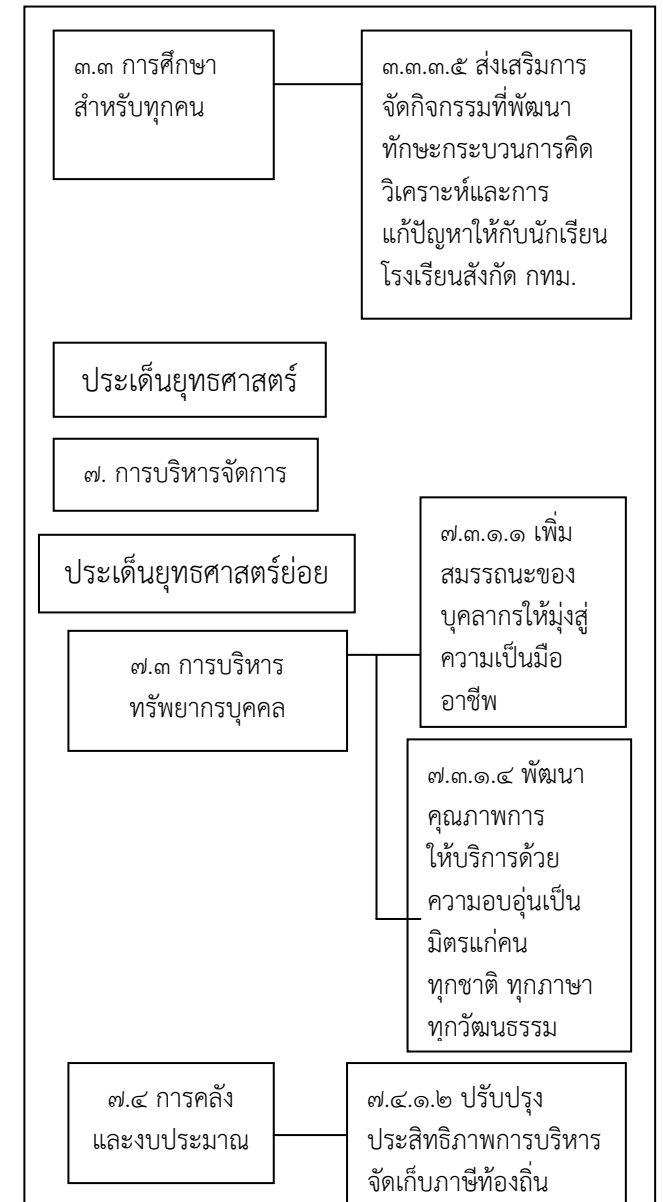
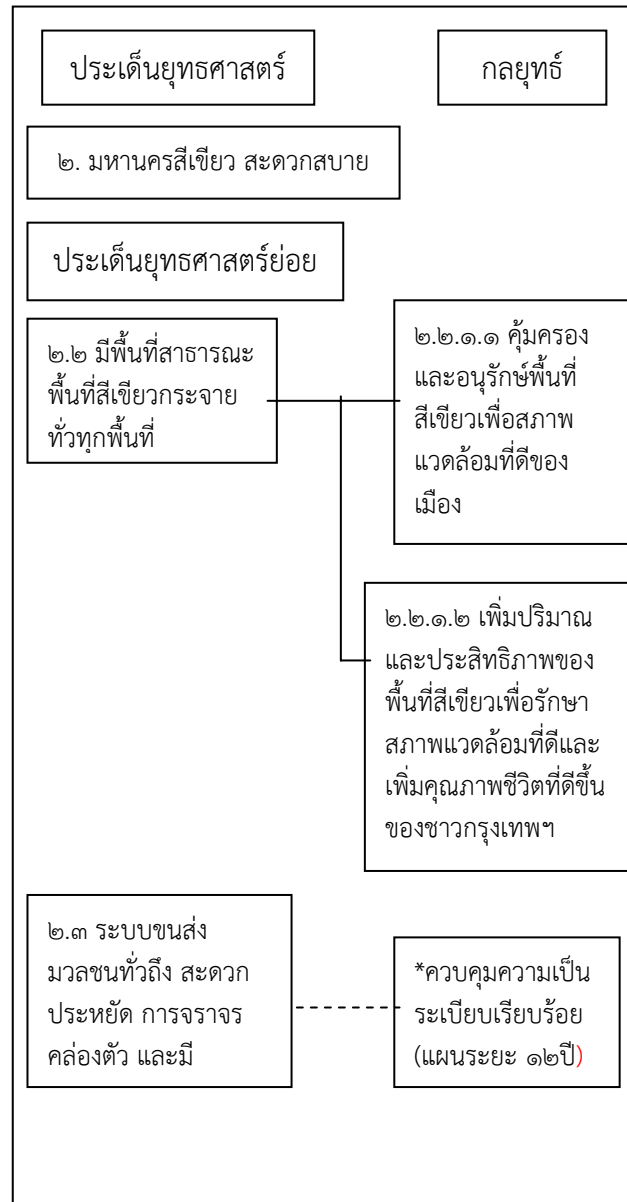

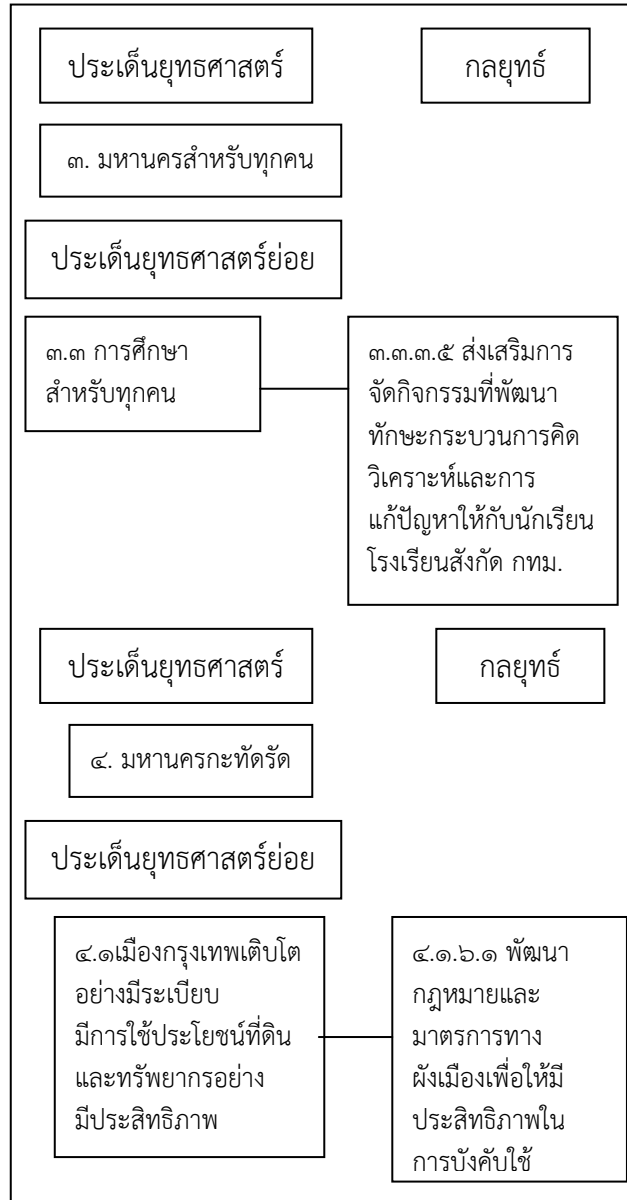

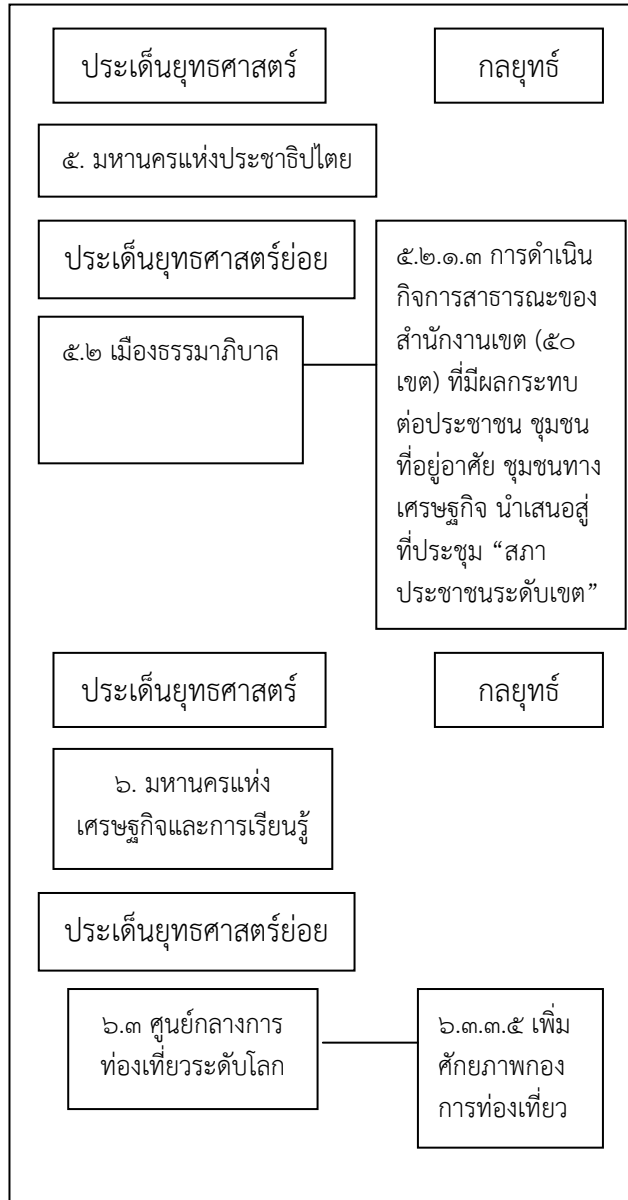



๑.๒ ภารกิจประจำ (มิติที่ ๒-๔)

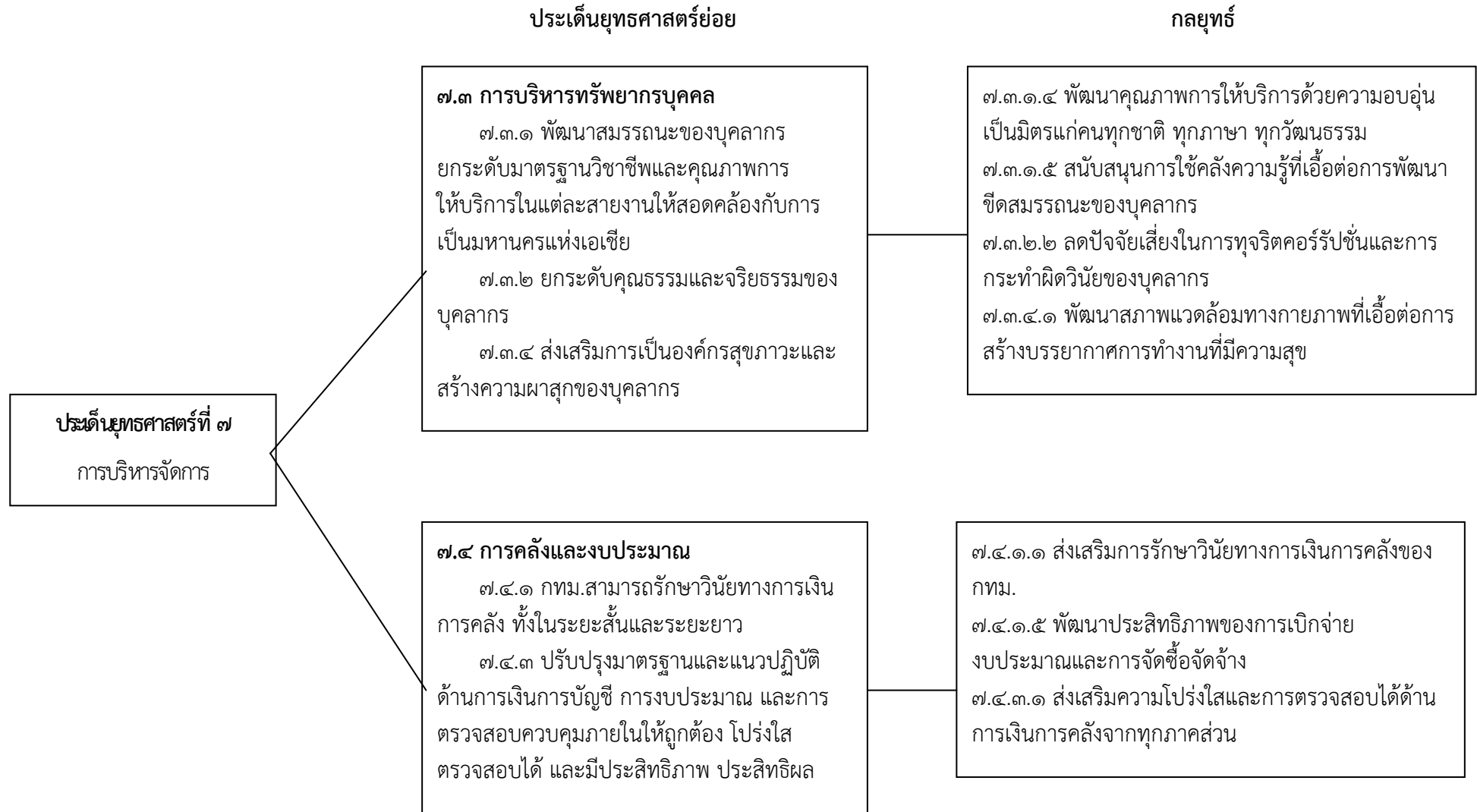

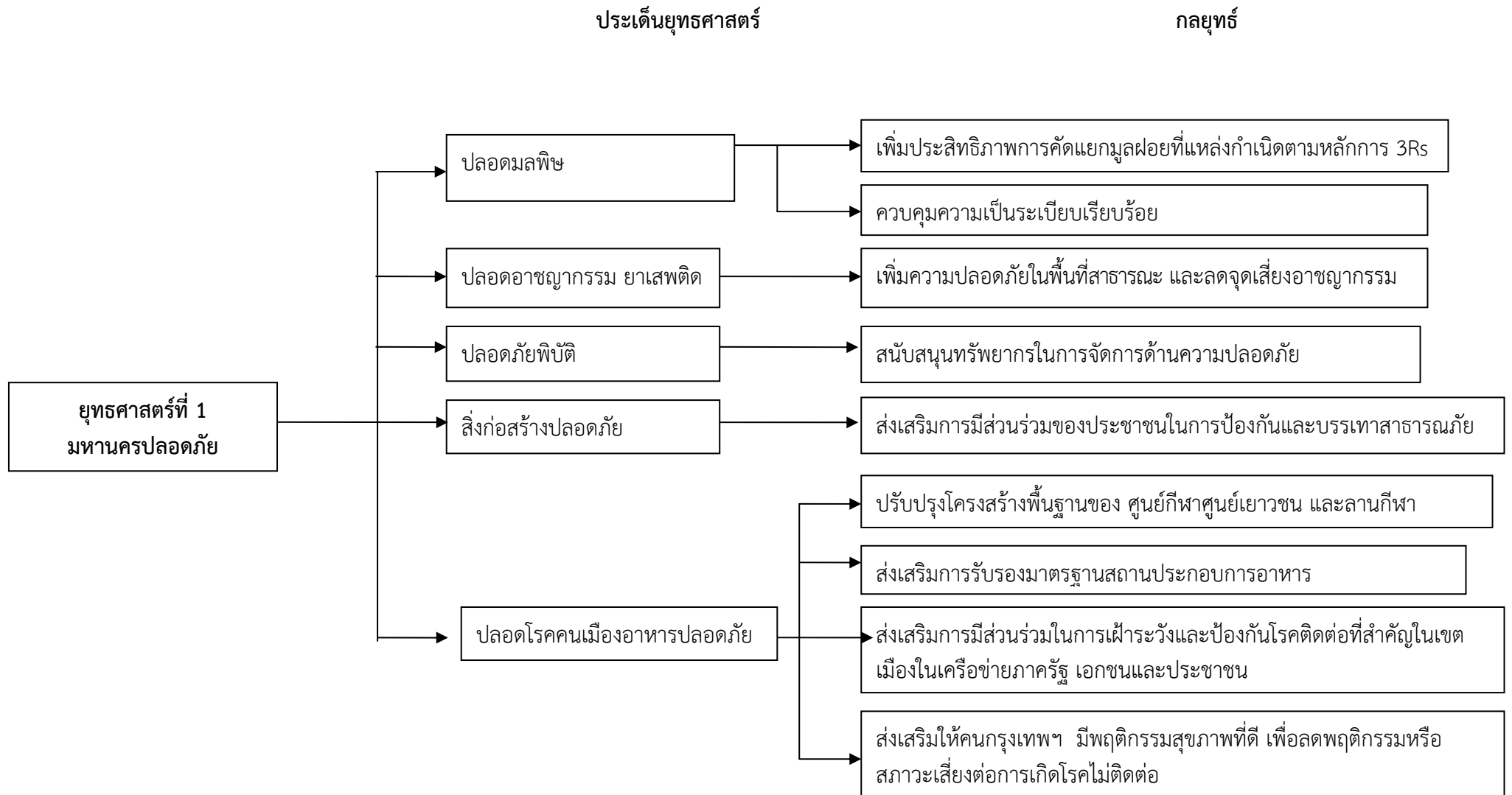

(ต่อ) 1.1 ภารกิจเชิงยุทธศาสตร์ (มิติที่ 1)

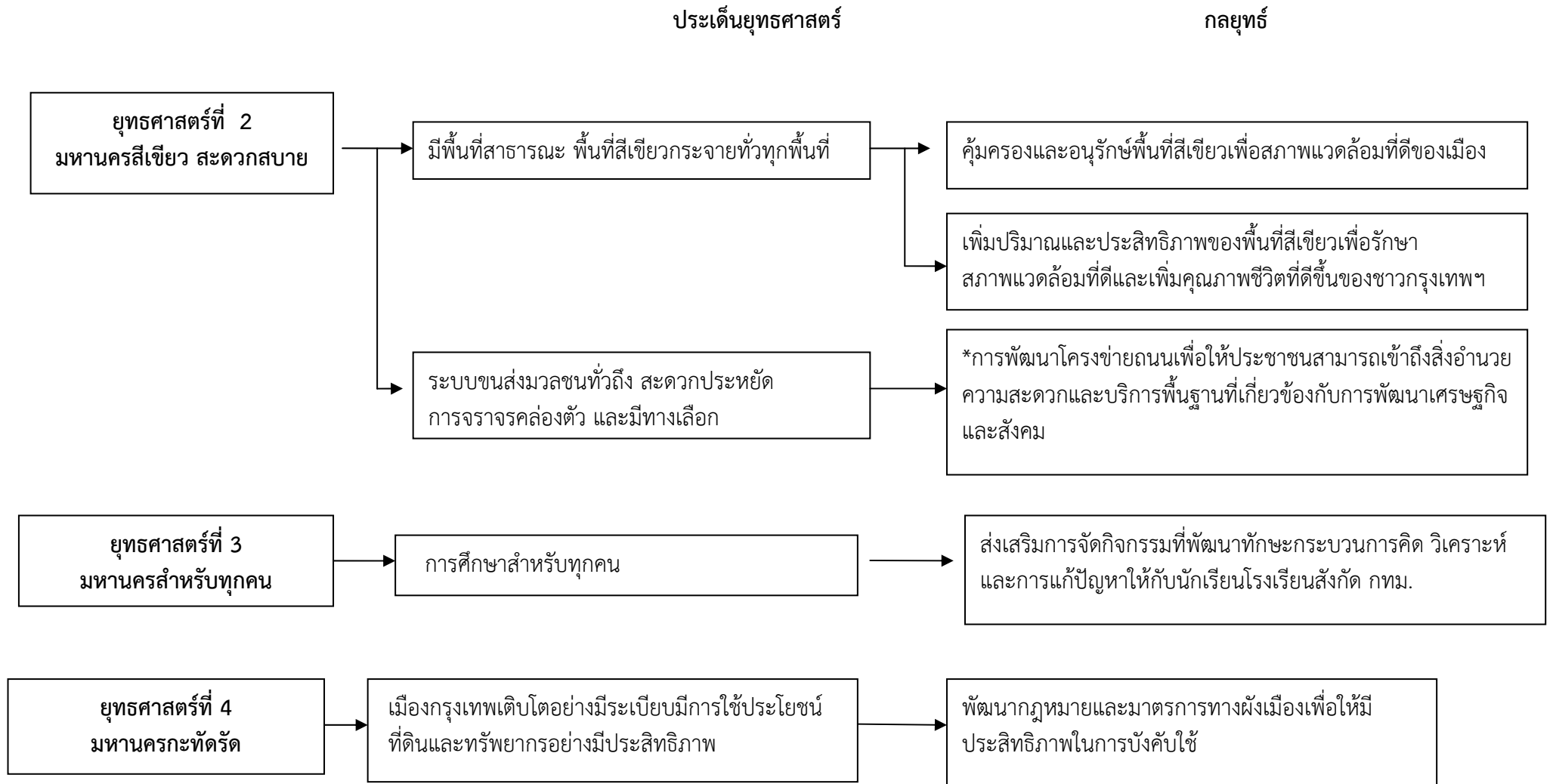

(ต่อ) 1.1 ภารกิจเชิงยุทธศาสตร์ (มิติที่ 1)

ประเด็นยุทธศาสตร์

กลยุทธ์



1.2 ภารกิจประจำ (มิติที่ 1)

ประเด็นยุทธศาสตร์

กลยุทธ์

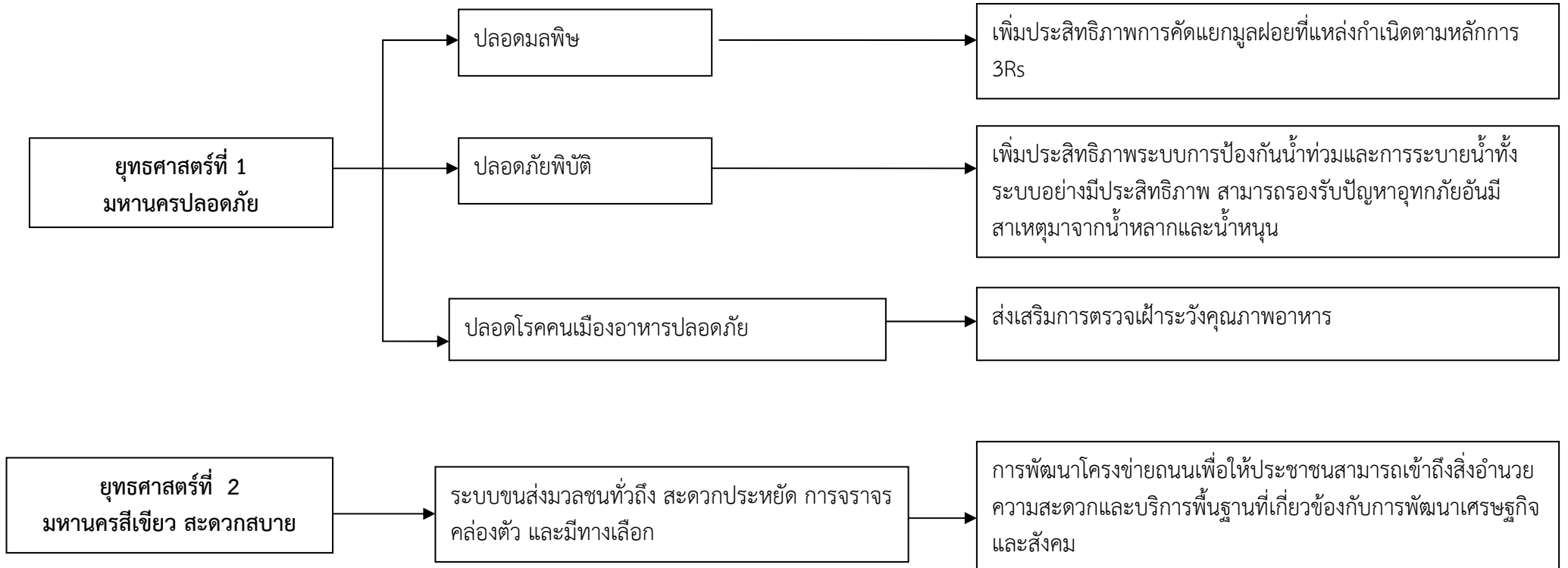

(ต่อ) 1.2 ภารกิจประจำ (มิติที่ 1)

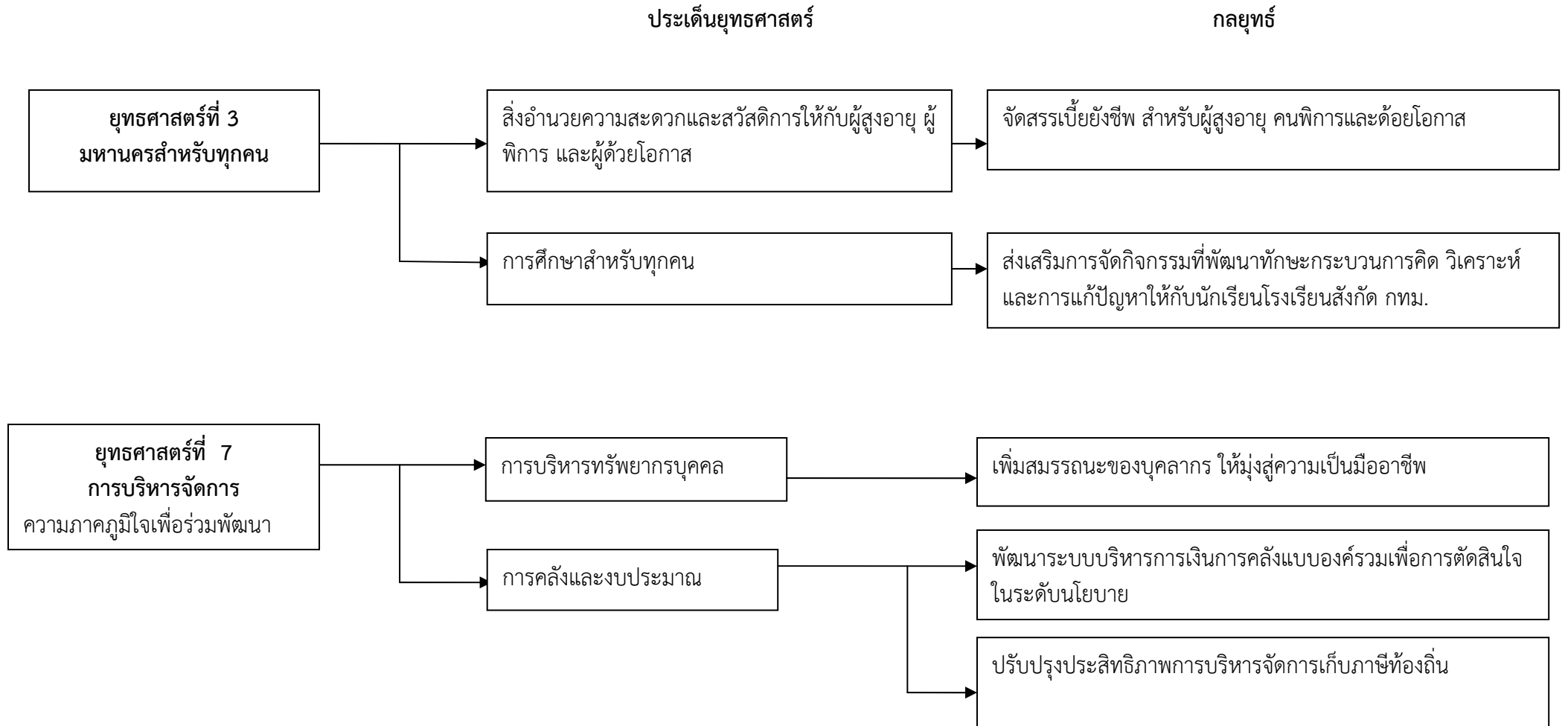

ตารางที่ 2 แสดงแนวทางการดำเนินการของแผนปฏิบัติการประจำปี พ.ศ. 2558

ก. ภารกิจเชิงยุทธศาสตร์ของหน่วยงานที่สนับสนุนแผนปฏิบัติการกรุงเทพมหานครประจำปี พ.ศ.2558 (ตอบสนองนโยบาย ผว.กทม.)

ประเด็นยุทธศาสตร์ (นโยบาย)	มาตรการเร่งด่วน/นโยบาย	กลยุทธ์หลัก (ตามแผนฯ ของหน่วยงาน)	ตัวชี้วัดกลยุทธ์หลัก (ตามแผนฯ ของหน่วยงาน)	เป้าหมาย	โครงการ/กิจกรรมและส่วน ราชการที่รับผิดชอบ
มหานครแห่งความปลอดภัย	ติดตั้งไฟส่องสว่างในพื้นที่เสี่ยงอีก 20,000 ดวง และติดตั้งไฟส่องสว่างพลังงานแสงอาทิตย์ นวัตกรรม 10 เส้นทางริมคลอง	เพิ่มความปลอดภัยในพื้นที่สาธารณะและลดจุดเสี่ยงอาชญากรรม	- ร้อยละของความสำเร็จในการติดตั้ง/ซ่อมแซมไฟฟ้าแสงสว่างในพื้นที่เสี่ยงภัยหรือเสี่ยงอันตรายตามแผนที่กำหนด ⁽²⁾ (ตัวชี้วัดบูรณาการ)	ร้อยละ 80	ใช้โครงการเดียวกับตัวชี้วัดที่ 3
มหานครแห่งความสุข	ประชาชนมีสุขภาพดี (ไม่ป่วยทั้งปี) เพิ่มขึ้น	ส่งเสริมการมีส่วนร่วมในการเฝ้าระวังและป้องกันโรคติดต่อที่สำคัญในเขตเมืองในเครือข่ายภาครัฐ เอกชน และประชาชน	- ร้อยละของชุมชนที่มีกิจกรรมการป้องกันโรคไข้เลือดออกครบ 4 กิจกรรม (ตัวชี้วัดบูรณาการ)	ร้อยละ 80	ใช้โครงการเดียวกับตัวชี้วัดที่ 8
		ส่งเสริมการรับรองมาตรฐานสถานประกอบการอาหาร	- ร้อยละความสำเร็จในการส่งเสริมให้สถานประกอบการอาหารมีการพัฒนาผ่านเกณฑ์มาตรฐานอาหารปลอดภัยของกรุงเทพมหานครระดับดี (ตัวชี้วัดบูรณาการ)	ร้อยละ 60	ใช้โครงการเดียวกับตัวชี้วัดที่ 10
มหานครสีเขียว	การคัดแยกขยะมีประสิทธิภาพเพิ่มขึ้น	เพิ่มประสิทธิภาพการคัดแยกมูลฝอยที่แหล่งกำเนิดตามหลักการ 3Rs	- ร้อยละของปริมาณมูลฝอยที่คัดแยกที่แหล่งกำเนิดและนำไปใช้ประโยชน์เพิ่มขึ้น (ตัวชี้วัดบูรณาการ)	ตามที่ตกลงกับ สสส.	ใช้โครงการเดียวกับตัวชี้วัดที่ 1

ประเด็นยุทธศาสตร์ (นโยบาย)	มาตรการเร่งด่วน/นโยบาย	กลยุทธ์หลัก (ตามแผนฯ ของหน่วยงาน)	ตัวชี้วัดกลยุทธ์หลัก (ตามแผนฯ ของหน่วยงาน)	เป้าหมาย	โครงการ/กิจกรรมและส่วน ราชการที่รับผิดชอบ
	เพิ่มพื้นที่สีเขียวอีก 5,000 ไร่ พร้อม 10 สวนสาธารณะ ใหญ่ (ระยะเวลา 4 ปี) กระจายทั่วทุกพื้นที่	เพิ่มปริมาณและ ประสิทธิภาพของพื้นที่ สีเขียวเพื่อรักษาสภาพที่ดี และเพิ่มคุณภาพชีวิตที่ดีขึ้น ของชาวกรุงเทพฯ	. พื้นที่สีเขียวที่เพิ่มขึ้น (สวนสาธารณะ/ สวนหย่อม) (ตัวชี้วัดบูรณาการ)	ตามที่ตกลงกับ สสส.	ใช้โครงการเดียว กับตัวชี้วัดที่ 12

ข. การกิจเชิงยุทธศาสตร์ของหน่วยงานที่สนับสนุนแผนปฏิบัติการกรุงเทพมหานครประจำปี พ.ศ. 2558 (ตอบสนองแผนพัฒนากรุงเทพมหานครระยะ 20 ปี)

ประเด็นยุทธศาสตร์	กลยุทธ์	ตัวชี้วัดกลยุทธ์	นิยาม/คำอธิบายผลสัมฤทธิ์ของตัวชี้วัดกลยุทธ์	โครงการ/กิจกรรมและส่วนราชการที่รับผิดชอบ
<p>1. มหานครปลอดภัย</p> <p>1.1 ปลอดภัย</p> <p>1.1.2 กรุงเทพมหานครมีการลดและควบคุมปริมาณมูลฝอยที่แหล่งกำเนิดและเพิ่มประสิทธิภาพการจัดการมูลฝอยตั้งแต่แหล่งกำเนิดจนถึงการกำจัดอย่างถูกต้องตามหลักวิชาการ</p>	<p>1.1.2.1 เพิ่มประสิทธิภาพการคัดแยกมูลฝอยที่แหล่งกำเนิดตามหลักการ 3Rs</p>	<p>1. -ร้อยละของปริมาณมูลฝอยที่คัดแยกที่แหล่งกำเนิดและนำไปใช้ประโยชน์เพิ่มขึ้น</p>	<p>เป้าหมาย</p> <p>สำนักสิ่งแวดล้อมกำหนดตามศักยภาพของสำนักงานเขต</p> <p>นิยาม</p> <p>1. มูลฝอยคัดแยกที่แหล่งกำเนิด หมายถึง มูลฝอยอินทรีย์ วัสดุรีไซเคิล</p> <p>1.1 มูลฝอยอินทรีย์ (Organic waste) สิ่งที่ย่อยสลายง่าย ได้แก่ เศษอาหาร เศษผักเปลือกผลไม้ วัชพืช ใบไม้ กิ่งไม้ ฯลฯ</p> <p>1.2 วัสดุรีไซเคิล (Recyclable waste) ได้แก่ แก้ว ขวด กระดาษ กล่องเครื่องดื่มแบบ UHT กระจุกเครื่องดื่ม ฯลฯ</p> <p>2. แหล่งกำเนิด หมายถึง ที่พักอาศัย บ้านเรือน สถานศึกษา อาคาร สถานประกอบการ ห้างสรรพสินค้า โรงแรม ฯลฯ</p> <p>3. นำกลับนำไปใช้ประโยชน์ หมายถึง การนำกลับนำไปใช้ประโยชน์ตามคุณสมบัติของมูลฝอย เช่น ทำปุ๋ยหมัก เลี้ยงสัตว์ แปรรูป ฯลฯ</p> <p>วิธีการคำนวณ</p> <p>ปริมาณมูลฝอยที่คัดแยกที่แหล่งกำเนิดปี 2558 เพิ่มขึ้น</p> <p>= ปริมาณมูลฝอยที่คัดแยกที่แหล่งกำเนิดปี 2558-ปีฐาน x 100</p> <p>ปริมาณมูลฝอยที่คัดแยกที่แหล่งกำเนิดปีฐาน (เฉลี่ยต้น/วัน)</p>	<p>1. โครงการอาสาสมัครชักลากมูลฝอยในชุมชน</p> <p>2. โครงการส่งเสริมการแปรรูปขยะเศษอาหารเพื่อนำมาใช้ประโยชน์</p> <p>(ฝ่ายรักษาความสะอาดฯ)</p>

ประเด็นยุทธศาสตร์	กลยุทธ์	ตัวชี้วัดกลยุทธ์	นิยาม/คำอธิบายผลสัมฤทธิ์ของตัวชี้วัดกลยุทธ์	โครงการ/กิจกรรมและ ส่วนราชการที่รับผิดชอบ
			<p>หมายเหตุ</p> <p><u>1.เป้าหมายรายเขต</u></p> <ul style="list-style-type: none"> - สำนักสิ่งแวดล้อมกำหนดตามศักยภาพของสำนักงานเขต - ปีฐาน คือปี 2556 มูลฝอยที่คัดแยกที่แหล่งกำเนิดและนำไปใช้ประโยชน์เฉลี่ย 1,346 ตัน/วัน <p><u>2.วิธีการคำนวณ</u></p> <p>ปริมาณมูลฝอยที่คัดแยกที่แหล่งกำเนิดรายเขต ปี 2558 เพิ่มขึ้นเท่ากับปริมาณมูลฝอยที่คัดแยกฯ ของสำนักงานเขต ปี 2558 ลบ ปีฐาน คูณ 100 หารด้วยปริมาณมูลฝอยที่คัดแยกที่แหล่งกำเนิดรายเขตปีฐาน</p> <p><u>3.วิธีการรายงานผลการดำเนินงาน</u></p> <p>3.1 สำนักสิ่งแวดล้อมและสำนักงานเขต จัดทำรายงานผลการนำมูลฝอยที่คัดแยกที่แหล่งกำเนิดและนำกลับมาใช้ประโยชน์ตามแบบที่สำนักสิ่งแวดล้อมกำหนดเสนอ ผอ.สำนัก/ผอ.เขต ทราบ และจัดเก็บไว้เป็นหลักฐานเพื่อรอรับการตรวจประเมินจาก สสส.หรือ สยป.</p> <p>3.2 ให้รายงานผลการดำเนินการงานดังกล่าวผ่านระบบอินเทอร์เน็ต (ใน Google drive) ภายในเวลาที่กำหนด</p> <p><u>4.เกณฑ์การให้คะแนน</u></p> <p>(5 คะแนน)</p> <p>4.1 สำนักสิ่งแวดล้อมคำนวณตามสัดส่วนภาพรวมของกรุงเทพมหานครดำเนินการได้</p>	

ประเด็นยุทธศาสตร์	กลยุทธ์	ตัวชี้วัดกลยุทธ์	นิยาม/คำอธิบายผลสัมฤทธิ์ของตัวชี้วัดกลยุทธ์	โครงการ/กิจกรรมและส่วนราชการที่รับผิดชอบ
		<p>- ร้อยละของปริมาณมูลฝอยที่จัดเก็บได้ลดลง</p>	<p>4.2 สำนักงานเขต คำนวณจากเป้าหมายที่กำหนดรายเขต</p> <ul style="list-style-type: none"> - ร้อยละ 100 ของค่าเป้าหมายเขตได้ 5 คะแนน - ร้อยละ 90-99 ของค่าเป้าหมายเขต ได้ 4 คะแนน - ร้อยละ 80 - 89 ของค่าเป้าหมายเขต ได้ 3 คะแนน - ร้อยละ 70 - 79 ของค่าเป้าหมายเขต ได้ 2 คะแนน - ร้อยละ 60 - 69 ของค่าเป้าหมายเขต ได้ 1 คะแนน <p>เป้าหมาย สำนักสิ่งแวดล้อมกำหนดตามศักยภาพของสำนักงานเขต</p> <p>นิยาม ปริมาณมูลฝอยที่จัดเก็บได้ลดลง หมายถึง ปริมาณมูลฝอยที่จัดเก็บได้ลดลงตามเป้าหมายที่กำหนด ซึ่งใช้ข้อมูลปริมาณมูลฝอยเฉลี่ยต้นต่อวันมาคำนวณ</p> <p>วิธีการคำนวณ ปริมาณมูลฝอยที่จัดเก็บได้ปี 2558 ลดลง = $\frac{\text{ปริมาณมูลฝอยปีฐาน} - \text{ปริมาณมูลฝอยปี 2558}}{\text{ปริมาณมูลฝอยปีฐาน}} \times 100$</p> <p>หมายเหตุ <u>1.เป้าหมายรายเขต</u></p> <ul style="list-style-type: none"> - สำนักสิ่งแวดล้อมกำหนดตามศักยภาพของสำนักงานเขต - ปีฐาน คือปี 2556 ปริมาณมูลฝอยที่จัดเก็บได้เฉลี่ย 9,900 ต้น/วัน 	

ประเด็นยุทธศาสตร์	กลยุทธ์	ตัวชี้วัดกลยุทธ์	นิยาม/คำอธิบายผลสัมฤทธิ์ของตัวชี้วัดกลยุทธ์	โครงการ/กิจกรรมและ ส่วนราชการที่รับผิดชอบ
			<p><u>2.แหล่งข้อมูล</u> จากระบบงานจัดเก็บข้อมูลปริมาณมูลฝอย สำนักสิ่งแวดล้อม (http://172.24.1.150/pagelogin.htm) ข้อมูล ณ วันที่ 30 กันยายน 2558</p> <p><u>3.วิธีการคำนวณ</u> ปริมาณมูลฝอยที่จัดเก็บรายเขตปี 2558 ลดลงเท่ากับ มูลฝอยที่จัดเก็บฯ ของสำนักงานเขตปีฐาน สบปี 2558 คูณ 100 หารมูลฝอยที่จัดเก็บฯ ของสำนักงานเขตปีฐาน</p> <p><u>4.เกณฑ์การให้คะแนน</u> (5 คะแนน) - ร้อยละ 100 ของค่าเป้าหมายเขตได้ 5 คะแนน - ร้อยละ 90-99 ของค่าเป้าหมายเขต ได้ 4 คะแนน - ร้อยละ 80 - 89 ของค่าเป้าหมายเขต ได้ 3 คะแนน - ร้อยละ 70 - 79 ของค่าเป้าหมายเขต ได้ 2 คะแนน - ร้อยละ 60 - 69 ของค่าเป้าหมายเขต ได้ 1 คะแนน</p>	

ประเด็นยุทธศาสตร์	กลยุทธ์	ตัวชี้วัดกลยุทธ์	นิยาม/คำอธิบายผลสัมฤทธิ์ของตัวชี้วัดกลยุทธ์	โครงการ/กิจกรรมและ ส่วนราชการที่รับผิดชอบ
1. มหานครปลอดภัย 1.1 ปลอดภัย	*ควบคุมความเป็นระเบียบเรียบร้อย (กลยุทธ์หลักตามแผนพัฒนากรุงเทพมหานคร ระยะ 12 ปี พ.ศ. 2556-2559)	2. -การจัดให้มีจุดกวาดล้างสิ่งต่างๆ ในพื้นที่สาธารณะ - การจัดให้มีกิจกรรมรณรงค์ ประชาสัมพันธ์ในพื้นที่เขต - ประชาชนมีความพึงพอใจในระดับ มากต่อการมีจุดกวาดล้างสิ่งจับ-ปรับ ในพื้นที่สาธารณะ	เป้าหมาย - อย่างน้อย 1 จุด - เดือนละ 1 ครั้ง - ร้อยละ 80 นิยาม 1. จุดกวาดล้างสิ่งจับ-ปรับ หมายถึง สถานที่ที่สำนักงานเขต กำหนดให้เป็นจุดสิ่งจับ-ปรับซึ่งต้องมีเจ้าหน้าที่เทศกิจ ประจำอยู่ที่จุดพร้อมอุปกรณ์ประชาสัมพันธ์ (ตามหนังสือที่ กท 1403/3091 ลงวันที่ 2 ตุลาคม 2552 เรื่องมาตรการทั้ง จับ-ปรับ) 2. กิจกรรมรณรงค์ หมายถึง การรณรงค์ ประชาสัมพันธ์ เพื่อไม่ให้เกิดการเททิ้ง สิ่งปฏิกูล มูลฝอย น้ำโสโครก หรือ สิ่งอื่นใด ลงบนถนน ทางน้ำ หรือที่สาธารณะ โดยการแจก แผ่นพับ/ใบปลิว หรือใช้รถสายตรวจประชาสัมพันธ์หรือวิธี อื่นใด ให้ประชาชนและผู้สัญจรทราบ 3. ประชาชน หมายถึง ผู้ที่อาศัยหรือสัญจรบริเวณ จุดกวาดล้างสิ่งจับ-ปรับ 4. ความพึงพอใจ หมายถึง ความพึงพอใจหรือความรู้สึก เชิงบวกที่ประชาชนมีในระดับมากต่อการมีจุดกวาดล้าง สิ่งจับ-ปรับ	1. โครงการรณรงค์ไม่ทิ้งขยะในที่ สาธารณะและแม่น้ำลำคลอง (ฝ่ายเทศกิจ)

ประเด็นยุทธศาสตร์	กลยุทธ์	ตัวชี้วัดกลยุทธ์	นิยาม/คำอธิบายผลสัมฤทธิ์ของตัวชี้วัดกลยุทธ์	โครงการ/กิจกรรมและส่วนราชการที่รับผิดชอบ
<p>1. มหานครปลอดภัย</p> <p>1.2 ปลอดภัยอาชญากรรม ยาเสพติด</p> <p>1.2.1 ประชาชนมีความปลอดภัยในชีวิต และทรัพย์สิน ปราศจาก ยาเสพติด และการก่อการร้าย</p>	<p>1.2.1.2 เพิ่มความปลอดภัยในพื้นที่สาธารณะ และลดจุดเสี่ยงอาชญากรรม</p>	<p>3. - การสำรวจพื้นที่เสี่ยงภัยหรือพื้นที่เสี่ยงอันตรายและจัดทำแผนติดตั้ง/ซ่อมแซมไฟฟ้าแสงสว่างเพื่อแก้ไขปัญหาในพื้นที่เสี่ยงฯ</p> <p>- ร้อยละของความสำเร็จในการติดตั้ง/ซ่อมแซมไฟฟ้าแสงสว่างในพื้นที่เสี่ยงภัยหรือเสียงอันตรายตามแผนที่กำหนด</p>	<p>เป้าหมาย</p> <p>- แผนการติดตั้ง/ซ่อมแซมไฟฟ้าแสงสว่างในพื้นที่เสี่ยงภัยหรือเสียงอันตรายที่มีข้อมูลครบถ้วนและจัดส่งภายในเวลาที่กำหนด</p> <p>- ร้อยละ 80</p> <p>นิยาม</p> <p>- พื้นที่เสี่ยงภัยหรือเสียงอันตรายหมายถึง ถนน ตรอก ซอย หรือพื้นที่/อาคารรกร้าง วางเปล่าที่เสี่ยงหรือต่อแหลมต่อการเกิดอาชญากรรมการกระทำผิดกฎหมาย หรือเหตุการณ์ / การกระทำใดๆ ที่เป็นอันตรายต่อชีวิต และทรัพย์สินของประชาชน ทั้งนี้ สำนักงานเขตจะต้องสำรวจพื้นที่เสี่ยงภัยฯ ในพื้นที่รับผิดชอบ ระบุสภาพปัญหาและจัดทำแผนดำเนินการติดตั้งหรือซ่อมแซมไฟฟ้าแสงสว่าง</p> <p>- ความสำเร็จในการติดตั้ง/ซ่อมแซมไฟฟ้าแสงสว่างในพื้นที่เสี่ยงภัยหรือเสียงอันตรายตามแผนที่กำหนด หมายถึง ความสำเร็จในการติดตั้ง/ซ่อมแซมไฟฟ้าแสงสว่าง หรือที่ได้แจ้งให้หน่วยงานที่เกี่ยวข้องดำเนินการฯ ในพื้นที่เสี่ยงภัยหรือเสียงอันตรายตามแผนที่กำหนด</p>	<p>1.กิจกรรมตามแผนการติดตั้ง/ซ่อมแซมไฟฟ้าแสงสว่าง (ฝ่ายโยธา)</p>

ประเด็นยุทธศาสตร์	กลยุทธ์	ตัวชี้วัดกลยุทธ์	นิยาม/คำอธิบายผลสัมฤทธิ์ของตัวชี้วัดกลยุทธ์	โครงการ/กิจกรรมและส่วนราชการที่รับผิดชอบ
			<p>วิธีการคำนวณ</p> <p>ความสำเร็จในการติดตั้ง/ซ่อมแซมไฟฟ้าแสงสว่างฯ เท่ากับ จำนวนดวงไฟที่มีการติดตั้ง/ซ่อมแซมหรือที่ได้แจ้งให้หน่วยงานที่เกี่ยวข้องดำเนินการฯ ในพื้นที่เสี่ยงภัยหรือเสี่ยงอันตรายตามแผนที่กำหนด คูณด้วย 100 หารด้วยจำนวนดวงไฟทั้งหมดที่อยู่ในแผนที่ต้องดำเนินการติดตั้ง/ซ่อมแซมในพื้นที่เสี่ยงภัยฯ</p> <p>จำนวนดวงไฟที่มีการติดตั้ง/ซ่อมแซม/แจ้งหน่วยงานดำเนินการ x100 จำนวนดวงไฟทั้งหมดที่อยู่ในแผนที่ต้องดำเนินการฯ</p> <p>เกณฑ์การให้คะแนน ประเมินจาก 3 องค์ประกอบได้แก่</p> <ol style="list-style-type: none"> 1. สำรองและจัดทำแผนชัดเจน (ระบุสถานที่/สภาพปัญหา/จำนวนดวงไฟ) ตามแบบรายงาน 3 คะแนน 2. รายงานครบถ้วนสมบูรณ์ พร้อมปัญหา/อุปสรรค (ถ้ามี) ไม่เกินวันที่ 7 ของเดือน 2 คะแนน 3. ผลการดำเนินงานที่ชัดเจน (จำนวนดวงไฟที่ติดตั้ง/ซ่อมแซมได้หรือแจ้งหน่วยงานที่เกี่ยวข้องดำเนินการ สามารถระบุร้อยละของความสำเร็จ) 5 คะแนน <p>ทั้งนี้ แบบรายงานที่ใช้มี 2 แบบ คือ แบบรายงานการติดตั้งและแบบรายงานการซ่อมแซม ให้เริ่มรายงาน ตั้งแต่เดือนตุลาคม 2557 ถึงกันยายน 2558 การรายงานต้องครบถ้วน สมบูรณ์ สม่ำเสมอทุกเดือน (สำนักงานเขตที่ดำเนินการไปก่อนแล้วสามารถรายงานย้อนหลังได้ตามเดือนที่ระบุในแบบรายงาน แต่ต้องไม่นำผลงานของปีที่แล้วมารายงาน)</p>	

ประเด็นยุทธศาสตร์	กลยุทธ์	ตัวชี้วัดกลยุทธ์	นิยาม/คำอธิบายผลสัมฤทธิ์ของตัวชี้วัดกลยุทธ์	โครงการ/กิจกรรมและส่วนราชการที่รับผิดชอบ
			<p>เกณฑ์การหักคะแนน</p> <ol style="list-style-type: none"> 1. การจัดส่งแผน (วันที่สำนักงานโยธาได้รับเรื่อง) <ol style="list-style-type: none"> 1.1. เลยกำหนดการจัดส่ง (วันที่ 7 มกราคม 2558) <ul style="list-style-type: none"> หัก 0.5 คะแนน 1.2. จัดส่งแผนภายหลังวันที่ 7 กุมภาพันธ์ 2558 <ul style="list-style-type: none"> หัก 1 คะแนน 1.3. จัดส่งแผนภายหลังวันที่ 7 มีนาคม 2558 <ul style="list-style-type: none"> หัก 1.5. คะแนน 2. การรายงานการติดตั้งซ่อมแซมไฟฟ้าแสงสว่างล่าช้าไม่เป็นไปตามเวลาที่กำหนด หัก 1 คะแนน 3. การรายงานที่ไม่เป็นไปตามเกณฑ์ที่กำหนด (เช่น ไม่ระบุผลงานการติดตั้ง/ซ่อมแซมไฟฟ้าแสงสว่างและร้อยละของความสำเร็จ) หัก 1 คะแนน <p>เกณฑ์การให้คะแนน ผลการดำเนินงานติดตั้ง/ซ่อมแซมไฟฟ้าแสงสว่างฯ ตามข้อ 3</p> <ul style="list-style-type: none"> -ร้อยละ 80 ขึ้นไป 5 คะแนน -ร้อยละ 75-79 4 คะแนน -ร้อยละ 70-74 3 คะแนน -ต่ำกว่าร้อยละ 70 2 คะแนน 	

ประเด็นยุทธศาสตร์	กลยุทธ์	ตัวชี้วัดกลยุทธ์	นิยาม/คำอธิบายผลสัมฤทธิ์ของตัวชี้วัดกลยุทธ์	โครงการ/กิจกรรมและส่วนราชการที่รับผิดชอบ
<p>1. มหานครปลอดภัย</p> <p>1.2 ปลอดภัยจากอาชญากรรม ยาเสพติด</p> <p>1.2.1 ประชาชนมีความปลอดภัยในชีวิตและทรัพย์สิน ปราศจากยาเสพติด และการก่อการร้าย</p>	<p>1.2.1.2 เพิ่มความปลอดภัยในพื้นที่สาธารณะและลดจุดเสี่ยงอาชญากรรม</p>	<p>4. - จำนวนครั้งของการตรวจพื้นที่เสี่ยงต่อการเกิดอาชญากรรม</p> <p>- ประชาชนมีความพึงพอใจในระดับมากต่อการตรวจพื้นที่เสี่ยงต่อการเกิดอาชญากรรม</p>	<p>เป้าหมาย</p> <ul style="list-style-type: none"> - อย่างน้อย 2 ครั้ง/วัน/จุด - ร้อยละ 80 <p>นิยาม</p> <ol style="list-style-type: none"> 1. พื้นที่เสี่ยง หมายถึง สะพานลอยคนเดินข้ามป้ายรถโดยสารประจำทาง สวนหย่อมสาธารณะตึกร้าง บ้านร้าง ที่รกร้าง ใต้สะพาน หรือบริเวณอื่นใดที่สุ่มเสี่ยงต่อการเกิดอาชญากรรมและสำนักงานเขตกำหนดให้เป็นจุดที่ต้องจัดเจ้าหน้าที่เทศกิจออกตรวจ 2. ประชาชน หมายถึง ผู้ที่อาศัยหรือสัญจรในบริเวณพื้นที่เสี่ยง 3. ความพึงพอใจ หมายถึง ความพึงพอใจหรือความรู้สึกเชิงบวกที่ประชาชนมีในระดับมากต่อการปฏิบัติงานตรวจพื้นที่เสี่ยงการเกิดอาชญากรรมของเจ้าหน้าที่เทศกิจ 	<p>1. โครงการรักษาความสงบเรียบร้อยและความปลอดภัยในชีวิตและทรัพย์สินเขตพญาไท (ฝ่ายเทศกิจ)</p>

ประเด็นยุทธศาสตร์	กลยุทธ์	ตัวชี้วัดกลยุทธ์	นิยาม/คำอธิบายผลสัมฤทธิ์ของตัวชี้วัดกลยุทธ์	โครงการ/กิจกรรมและส่วนราชการที่รับผิดชอบ
1. มหานครปลอดภัย 1.4 ปลอดภัยพิบัติ	*สนับสนุนทรัพยากรในการจัดการด้านความปลอดภัย (กลยุทธ์หลักตามแผนพัฒนากรุงเทพมหานคร ระยะ 12 ปี พ.ศ. 2556-2559)	5. การชักซ้อมการปฏิบัติการตามแผนป้องกันและบรรเทาภัยด้านสาธารณภัยและด้านความมั่นคง	<p>เป้าหมาย อย่างน้อย 2 ครั้ง/ปี</p> <p>นิยาม การชักซ้อมตามแผนฯ หมายถึง</p> <ol style="list-style-type: none"> 1. ดำเนินการชักซ้อมการปฏิบัติการตามแผนฯ ภายในสำนักงานเขตเองอย่างน้อย 1 ครั้ง (ภายในปีงบประมาณ) 2. ดำเนินการชักซ้อมการปฏิบัติการตามแผนฯ ร่วมกับหน่วยงานอื่นๆ ทั้งภาครัฐและภาคเอกชนในพื้นที่อย่างน้อย 1 ครั้ง (ภายในปีงบประมาณ) โดยมีเจ้าหน้าที่ของสำนักงานเขตเข้าร่วมด้วย 	1. โครงการสนับสนุนกิจการอาสาสมัครป้องกันภัยฝ่ายพลเรือน (ฝ่ายปกครอง)

ประเด็นยุทธศาสตร์	กลยุทธ์	ตัวชี้วัดกลยุทธ์	นิยาม/คำอธิบายผลสัมฤทธิ์ของตัวชี้วัดกลยุทธ์	โครงการ/กิจกรรมและส่วนราชการที่รับผิดชอบ
1. มหานครปลอดภัย 1.5 สิ่งก่อสร้างปลอดภัย	* ส่งเสริมการมีส่วนร่วม ของประชาชนในการ ป้องกันและบรรเทา สาธารณภัย (กลยุทธ์หลักตามแผนพัฒนา กรุงเทพมหานคร ระยะ 12 ปี พ.ศ. 2556-2559)	6. ร้อยละ 80 ของอาคารเสี่ยงภัยมี ระบบและอุปกรณ์ป้องกันอัคคีภัย เป็นไปตามที่กฎหมายกำหนด	<p>เป้าหมาย ร้อยละ 80</p> <p>นิยาม - อาคารสาธารณะ หมายถึง อาคารที่ใช้ประโยชน์ในการ ชุมนุมได้โดยทั่วไป เช่น โรงมหรสพ หอประชุม โรงแรม หอสมุด โรงพยาบาล สถานศึกษา สนามกีฬา ห้างสรรพสินค้า สถานบริการ ท่าอากาศยาน อุโมงค์ สะพาน อาคารจอดรถ สถานีจอดรถ ท่าจอดเรือ โป๊ะจอดเรือ สุสาน ฌาปนสถาน ศาสนสถาน เป็นต้น ซึ่งเป็นอาคารที่เสี่ยงภัยได้รับการตรวจสอบระบบและ อุปกรณ์ป้องกันและบรรเทาสาธารณภัยตามที่กฎหมาย กำหนดจาก สำนักป้องกันและบรรเทาสาธารณภัยและ สำนักงานเขต โดยแบ่งเป็น 2 ประเภท คือ อาคารที่สร้าง ก่อนกฎกระทรวง (พ.ศ. 2535) และ อาคารที่สร้างภายหลัง กฎกระทรวง (พ.ศ.2535)</p> <p>วิธีการคำนวณ จำนวนอาคารเสี่ยงภัยที่ตรวจสอบมีระบบการป้องกัน อัคคีภัยเป็นไปตามกฎหมายคูณ 100 ทหารด้วยจำนวนอาคาร เสี่ยงภัยที่ออกตรวจสอบทั้งหมด</p>	1. กิจกรรมตรวจสอบอาคาร (ฝ่ายโยธา)

ประเด็นยุทธศาสตร์	กลยุทธ์	ตัวชี้วัดกลยุทธ์	นิยาม/คำอธิบายผลสัมฤทธิ์ของตัวชี้วัดกลยุทธ์	โครงการ/กิจกรรมและส่วนราชการที่รับผิดชอบ
1. มหานครปลอดภัย 1.6 ปลอดภัยคนเมือง อาหารปลอดภัย 1.6.7 พัฒนาและส่งเสริมวิถีชีวิตและพฤติกรรมกรออกกำลังกายของคนกรุงเทพมหานคร	1.6.7.2 ปรับปรุงโครงสร้างพื้นฐานของศูนย์กีฬา ศูนย์เยาวชน และลานกีฬา	7. ร้อยละของลานกีฬากรุงเทพมหานคร-มหานครที่ได้รับการรับรองคุณภาพและมาตรฐานตามมาตรฐานกองการกีฬา	<p>เป้าหมาย ร้อยละ 10</p> <p>นิยาม ลานกีฬากรุงเทพมหานคร หมายถึง สถานที่ที่กรุงเทพมหานครกำหนดให้ใช้เป็นสถานที่เล่นกีฬาและออกกำลังกายของประชาชนและได้ขึ้นทะเบียนเป็นลานกีฬาของกรุงเทพมหานคร</p> <p>การรับรองคุณภาพและมาตรฐานตามมาตรฐานกองการกีฬา หมายถึง การผ่านการตรวจประเมินตามเกณฑ์การประเมินของกองการกีฬาที่กำหนด (ตามรายละเอียดที่แนบท้าย) จากคณะกรรมการที่ได้รับการแต่งตั้ง</p> <p>วิธีการคำนวณ ระดับสำนักงานเขต จำนวนลานกีฬาของสำนักงานเขตที่ผ่านการตรวจประเมินจากคณะกรรมการ คูณ 100 หารด้วยจำนวนลานกีฬาของแต่ละสำนักงานเขต</p> <p>ระดับสำนัก จำนวนลานกีฬาของทุกสำนักงานเขตที่ผ่านการตรวจประเมินจากคณะกรรมการ คูณ 100 หารด้วยจำนวนลานกีฬาทั้งหมดของ 50 สนข.</p>	1. โครงการส่งเสริมกิจกรรมสโมสรรักกีฬาและลานกีฬา 2. โครงการแอโรบิคเพื่อส่งเสริมสุขภาพ (ฝ่ายพัฒนาชุมชนฯ)

ประเด็นยุทธศาสตร์	กลยุทธ์	ตัวชี้วัดกลยุทธ์	นิยาม/คำอธิบายผลสัมฤทธิ์ของตัวชี้วัดกลยุทธ์	โครงการ/กิจกรรมและส่วนราชการที่รับผิดชอบ
			<p>เกณฑ์การประเมิน</p> <p>1. ด้านกายภาพ</p> <p>1.1 พื้นสนามอยู่ในสภาพพร้อมให้บริการ</p> <ul style="list-style-type: none"> - พื้นผิวสนามเป็นคอนกรีต, หญ้า, ดินอัด หรือยางมะตอย ต้องเรียบ ไม่เป็นหลุมขรุขระ และน้ำท่วมขัง - มีเส้นสนามสำหรับการเล่นกีฬาแต่ละชนิด - การจัดพื้นที่เพื่อเล่นกีฬาต่างๆ เป็นสัดส่วนชัดเจน <p>1.2 มีวัสดุอุปกรณ์สำหรับเล่นกีฬาแต่ละประเภท</p> <ul style="list-style-type: none"> - มีอุปกรณ์กีฬาสำหรับการเล่นกีฬา - มีที่สำหรับเก็บอุปกรณ์กีฬาหลังการใช้งาน - อุปกรณ์กีฬาใช้งานได้ไม่ชำรุด <p>1.3 มีสภาพแวดล้อมที่ดี สะอาด ร่มรื่น</p> <ul style="list-style-type: none"> - บริเวณลานกีฬา สะอาด ไม่มีเศษขยะ หรือ หญ้าขึ้นรก - ไม่มีสิ่งกีดขวาง ซึ่งเป็นอุปสรรคกับการเล่นกีฬา - บริเวณลานกีฬา ร่มรื่น เหมาะแก่การออกกำลังกาย <p>1.4 มีป้ายประกาศชื่อลานกีฬา ระยะเวลา และกติกาการใช้ลานอย่างชัดเจน</p> <ul style="list-style-type: none"> - ป้ายชื่อลานกีฬาแข็งแรง มั่นคงถาวร - ระยะเวลา และกติกาการใช้งาน <p>1.5 บริเวณลานกีฬาแสงสว่างเพียงพอ</p> <p>1.6 มีความปลอดภัยในการใช้บริการ</p> <ul style="list-style-type: none"> - มีรั้วหรือตาข่ายกั้นเพื่อความปลอดภัยในการเล่นกีฬาสำหรับลานกีฬาที่มีพื้นที่ติดกับอาคาร หรือพื้นที่ส่วนบุคคล - พื้นผิวสนาม ท่อระบายน้ำ รั้ว อุปกรณ์ต่างๆ ไม่ชำรุด 	

ประเด็นยุทธศาสตร์	กลยุทธ์	ตัวชี้วัดกลยุทธ์	นิยาม/คำอธิบายผลสัมฤทธิ์ของตัวชี้วัดกลยุทธ์	โครงการ/กิจกรรมและส่วนราชการที่รับผิดชอบ
			<p>2. ด้านการบริหารจัดการ</p> <p>2.1 การมีส่วนร่วมของประชาชนในกิจกรรมต่างๆ ของลานกีฬา</p> <ul style="list-style-type: none"> - ประชาชนมีส่วนร่วมในการจัดกิจกรรมต่างๆ เช่น การจัดการแข่งขันและการจัดงานในวันสำคัญ <p>2.2 มีกรรมการรับผิดชอบ และมีการจัดประชุมเป็นประจำ</p> <p>2.3 มีระเบียบการใช้และจัดทำระเบียบสมาชิก</p> <p>2.4 การประชาสัมพันธ์ข้อมูลข่าวสารและกิจกรรมต่างๆ ของลานกีฬา</p> <ul style="list-style-type: none"> - การประชาสัมพันธ์ให้ประชาชนทราบถึงการจัดกิจกรรมต่างๆ ของลานกีฬา - การประชาสัมพันธ์ให้ประชาชนทราบถึงผลการดำเนินงานที่ผ่านมาของลานกีฬา <p>2.5 มีการเสนอขอปรับปรุงลานกีฬาเมื่อชำรุด</p> <p>3. ด้านการจัดกิจกรรมและผลสัมฤทธิ์</p> <p>3.1 มีการจัดกิจกรรมกีฬาเหมาะสมกับความพอใจของประชาชนชน</p> <p>3.2 มีการจัดกิจกรรมพิเศษในวันสำคัญต่างๆ</p> <p>3.3 มีการจัดกิจกรรมการแข่งขันเป็นประจำและต่อเนื่อง</p> <p>3.4 รางวัลที่ได้รับจากการแข่งขันกีฬา/การประกวดกิจกรรมต่างๆ ของลานกีฬา</p> <ul style="list-style-type: none"> - รางวัลจากการเข้าร่วมกิจกรรมของลานกีฬา - รางวัลจากการเข้าร่วมกิจกรรมของหน่วยงานต่างๆ 	

ประเด็นยุทธศาสตร์	กลยุทธ์	ตัวชี้วัดกลยุทธ์	นิยาม/คำอธิบายผลสัมฤทธิ์ของตัวชี้วัดกลยุทธ์	โครงการ/กิจกรรมและส่วนราชการที่รับผิดชอบ
			<p>3.5 การร่วมกิจกรรมในโครงการลานกีฬาของกรุงเทพมหานคร</p> <ul style="list-style-type: none"> - มีการเข้าร่วมกิจกรรมโครงการต่างๆ ของสำนักงานเขต - มีการเข้าร่วมกิจกรรมโครงการต่างๆ ของสำนักวัฒนธรรม กีฬา และการท่องเที่ยว - มีการเข้าร่วมกิจกรรมโครงการต่างๆ ของกรุงเทพมหานคร <p>4. ด้านความร่วมมือ/สนับสนุนต่างๆ ในการพัฒนาลานกีฬา</p> <p>4.1 มีการประสานงานกับหน่วยงานอื่นๆ เพื่อพัฒนาลานกีฬาในด้านต่างๆ</p> <ul style="list-style-type: none"> - มีการประสานงานขอความร่วมมือหรือขอความอนุเคราะห์กับหน่วยงานภาครัฐอื่นๆ เพื่อพัฒนาลานกีฬาในด้านต่างๆ - มีการประสานงานขอความร่วมมือหรือขอความอนุเคราะห์กับภาคเอกชนเพื่อพัฒนาลานกีฬาในด้านต่างๆ <p>4.2 การมีส่วนร่วมของประชาชนในการปรับปรุงและพัฒนาลานกีฬา</p> <ul style="list-style-type: none"> - ประชาชนเสนอแนวทางการปรับปรุงพัฒนาลานกีฬาทางด้านกิจกรรมและกายภาพ - ประชาชนร่วมแรงร่วมใจกันปรับปรุงพัฒนาลานกีฬาทางด้านกายภาพ <p>4.3 มีการปรับปรุงและพัฒนาลานกีฬาตามความคิดเห็นและความต้องการของสมาชิกผู้ใช้บริการและคนในชุมชน</p> <p>4.4 มีการประสานงานกับหน่วยงานอื่นเพื่อจัดกิจกรรมในลานกีฬา</p>	

ประเด็นยุทธศาสตร์	กลยุทธ์	ตัวชี้วัดกลยุทธ์	นิยาม/คำอธิบายผลสัมฤทธิ์ของตัวชี้วัดกลยุทธ์	โครงการ/กิจกรรมและส่วนราชการที่รับผิดชอบ
			<p>- มีการประสานกับหน่วยงานภาครัฐอื่นๆ เพื่อจัดกิจกรรมในลานกีฬา</p> <p>- มีการประสานกับหน่วยงานภาคเอกชน เพื่อจัดกิจกรรมในลานกีฬา</p> <p>4.5 มีการดำเนินการด้านลานกีฬาตามบันทึกที่สำนักวัฒนธรรม กีฬา และการท่องเที่ยว ประสานขอความร่วมมือ</p> <p>เอกสารประกอบการตรวจประเมิน (สำนักงานเขต)</p> <ol style="list-style-type: none"> 1. หนังสือแจ้งผลการพิจารณาลานกีฬาที่จะดำเนินการพัฒนา/ปรับปรุงให้เป็นไปตามเกณฑ์การประเมินของกองการกีฬาที่กำหนด โดยเป็นลานกีฬาประเภท A หรือ B หรือ C 2. หนังสือที่เกี่ยวข้องกับการดำเนินการให้เป็นไปตามเกณฑ์การประเมิน (ถ้ามี) เช่น หนังสือของบประมาณในการปรับปรุง หรืออื่นๆที่เกี่ยวข้อง 3. ภาพถ่ายลานกีฬาที่แสดงว่าเป็นไปตามเกณฑ์การประเมินของแต่ละข้อทั้งก่อนและหลังการปรับปรุง (ถ้ามี) 4. คำสั่งคณะกรรมการที่ได้รับการแต่งตั้ง 	

ประเด็นยุทธศาสตร์	กลยุทธ์	ตัวชี้วัดกลยุทธ์	นิยาม/คำอธิบายผลสัมฤทธิ์ของตัวชี้วัดกลยุทธ์	โครงการ/กิจกรรมและส่วนราชการที่รับผิดชอบ
<p>1. มหานครปลอดภัย</p> <p>1.6 ปลอดภัยคนเมือง</p> <p>อาหารปลอดภัย</p> <p>1.6.2 อัตราป่วยตายด้วยโรคติดต่อที่สำคัญในเขตเมืองไม่เกินมาตรฐานของประเทศ</p>	<p>1.6.2.1 ส่งเสริมการมีส่วนร่วมในการเฝ้าระวังและป้องกันโรคติดต่อที่สำคัญในเขตเมืองในเครือข่ายภาครัฐ เอกชนและประชาชน</p>	<p>8. ร้อยละของชุมชนที่มีกิจกรรมการป้องกันโรคไข้เลือดออกครบ 4 กิจกรรม</p>	<p>เป้าหมาย</p> <p>ร้อยละ 80</p> <p>นิยาม</p> <p>กิจกรรมการป้องกันโรคไข้เลือดออก ครบ 4 กิจกรรม หมายถึง ชุมชนที่จดทะเบียนที่ได้ดำเนินกิจกรรมป้องกันควบคุมโรคไข้เลือดออก (4 กิจกรรม) ได้แก่</p> <p><u>กิจกรรมที่ 1</u> มีการสำรวจและทำลายแหล่งเพาะพันธุ์ยุงลายเป็นประจำทุกเดือน</p> <p><u>กิจกรรมที่ 2</u> มีการเผยแพร่ประชาสัมพันธ์ในชุมชน เช่น การจัดนิทรรศการ เผยแพร่ผ่านหอกระจายข่าว เอกสาร เวทีชาวบ้าน การประชุมในชุมชน การรณรงค์ประชาสัมพันธ์โดยเน้นการมีส่วนร่วมของชุมชน</p> <p><u>กิจกรรมที่ 3</u> มีการปรับสภาพสุขาภิบาลสิ่งแวดล้อมไม่ให้เป็นแหล่งแพร่โรค</p> <p><u>กิจกรรมที่ 4</u> ชุมชนที่มีผู้ป่วยได้รับการควบคุมโรคภายใน 24 ชั่วโมง ภายหลังได้รับการแจ้งข่าว โดยใช้มาตรการเร่งด่วนสำหรับควบคุมการระบาด คือ</p> <p>4.1 ประกาศแจ้งเตือนประชาชนให้ทราบว่ามีโรคไข้เลือดออกระบาดในชุมชนนั้น พร้อมทั้งให้สุขศึกษาแก่ประชาชนให้รู้จักวิธีการป้องกันตนเองและครอบครัวไม่ให้ยุ่งยาก</p> <p>4.2 ขอให้ประชาชนให้ความร่วมมือกำจัดแหล่งเพาะพันธุ์ยุงลายที่อาจมีหลงเหลืออยู่ในชุมชนให้หมดไป</p>	<p>1. กิจกรรมการป้องกันไข้เลือดออก (ฝ่ายสิ่งแวดล้อมฯ)</p>

ประเด็นยุทธศาสตร์	กลยุทธ์	ตัวชี้วัดกลยุทธ์	นิยาม/คำอธิบายผลสัมฤทธิ์ของตัวชี้วัดกลยุทธ์	โครงการ/กิจกรรมและ ส่วนราชการที่รับผิดชอบ
			<p>4.3 การกำจัดลูกน้ำยุงลายในบ้านผู้ป่วยและบริเวณรอบบ้านควรดำเนินการอย่างน้อย 100 เมตร</p> <p>4.4 ประเมินค่าดัชนีลูกน้ำยุงลายในพื้นที่เกิดโรค โดยมีดัชนีความชุกชุมลูกน้ำ (ค่า HI < 10)</p> <p>4.5 การพ่นสารเคมีกำจัดยุงตัวเต็มวัย ให้ครอบคลุมพื้นที่รอบบ้านผู้ป่วยในรัศมีอย่างน้อย 100 เมตร อย่างน้อย 2 ครั้ง โดยแต่ละครั้งห่างกัน 7 วัน หากเกิดมีผู้ป่วยกระจายในชุมชน ควรพ่นทุกหลังคาเรือนในชุมชน หากมีชุมชนที่อยู่ข้างเคียงก็ควรพ่นสารเคมีเพิ่มเติมให้ชุมชนใกล้เคียงด้วย</p> <p>หมายเหตุ : กิจกรรมที่ 4 จะถูกนำมานับเมื่อมีผู้ป่วยเกิดขึ้นในชุมชนนั้น หากชุมชนใดไม่มีผู้ป่วย ให้ถือว่าดำเนินการครบทั้ง 3 กิจกรรม และครบถ้วนตามเป้าหมาย</p> <p>- ชุมชน ได้แก่ ชุมชนที่จัดตั้งขึ้นตามระเบียบของกรุงเทพมหานครรายเขต (ชุมชนจดทะเบียน ข้อมูล ณ วันที่ 1 ตุลาคม 2557)</p> <p>ค่าเป้าหมาย ร้อยละ 80 (ตุลาคม – กันยายน)</p> <p>ตุลาคม – มกราคม เป้าหมายร้อยละ 35</p> <p>ตุลาคม – พฤษภาคม เป้าหมายร้อยละ 60</p> <p>ตุลาคม – กันยายน เป้าหมายร้อยละ 80</p> <p>วิธีการคำนวณ</p> <p>จำนวนชุมชนที่จดทะเบียนที่มีกิจกรรมการป้องกันโรคไข้เลือดออก ครบ 4 กิจกรรม \times 100</p> <p>จำนวนชุมชนที่จดทะเบียนทั้งหมดในพื้นที่เขต</p>	

ประเด็นยุทธศาสตร์	กลยุทธ์	ตัวชี้วัดกลยุทธ์	นิยาม/คำอธิบายผลสัมฤทธิ์ของตัวชี้วัดกลยุทธ์	โครงการ/กิจกรรมและส่วนราชการที่รับผิดชอบ
1. มหานครปลอดภัย 1.6 ปลอดภัยคนเมือง อาหารปลอดภัย 1.6.3 อัตราป่วยตายด้วยโรคไม่ติดต่อที่สำคัญในเขตเมืองลดลง	1.6.3.1 ส่งเสริมให้คนกรุงเทพฯ มีพฤติกรรมสุขภาพที่ดี เพื่อลดพฤติกรรมหรือสภาวะเสี่ยงต่อการเกิดโรคไม่ติดต่อ	9. ร้อยละของโรงเรียนในพื้นที่กรุงเทพมหานครดำเนินมาตรการป้องกันโรคอ้วนและภาวะทุพโภชนาการในโรงเรียน	เป้าหมาย ร้อยละ 80 นิยาม มาตรการป้องกันโรคอ้วนและภาวะทุพโภชนาการในโรงเรียน มีดังนี้ 1. ลด/งด จำหน่ายน้ำอัดลมและให้ผู้ค้าลดน้ำตาลในเครื่องดื่มที่ขายในโรงเรียนเหลือไม่เกินร้อยละ 5 2. จัดหาน้ำสะอาดให้ดื่มฟรี 3. ลด/งด จำหน่ายขนมกรุบกรอบ 4. จัดกิจกรรมทางกายเพิ่มเติมแก่เด็กอย่างน้อยวันละ 12 นาที 5. จัดสิ่งแวดล้อมให้เหมาะสม 6. จัดอาหารกลางวันที่มีคุณค่าทางโภชนาการโดยมีผักทุกมื้อและมีผลไม้สดอย่างน้อย 3 วัน 7. ห้ามโฆษณาอาหาร ขนมน และเครื่องดื่มที่ไม่มีประโยชน์ในโรงเรียน ดูแลอาหารรอบโรงเรียนไม่ให้เป็นอันตรายต่อสุขภาพ 8. เฝ้าระวังและประเมินภาวะโภชนาการอย่างสม่ำเสมอโดยการชั่งน้ำหนัก วัดส่วนสูง ปีละ 2 ครั้ง 9. ประสานความร่วมมือกับผู้ปกครอง ชุมชน องค์กรปกครองส่วนท้องถิ่น ผู้ประกอบการ เด็กมีสุขภาพตามเกณฑ์ที่กำหนด คือนักเรียนมีน้ำหนักและส่วนสูงตามเกณฑ์สมส่วน(Median) ที่ไม่อ้วน/ท้วม/	1. กิจกรรมสนับสนุนมาตรการเด็กไทยไร้พุง (ฝ่ายการศึกษา)

ประเด็นยุทธศาสตร์	กลยุทธ์	ตัวชี้วัดกลยุทธ์	นิยาม/คำอธิบายผลสัมฤทธิ์ของตัวชี้วัดกลยุทธ์	โครงการ/กิจกรรมและส่วนราชการที่รับผิดชอบ
			<p>เริ่มอ้วน/ค่อนข้างผอม/ผอม** ตามเกณฑ์อ้างอิงการเจริญเติบโตของกรมอนามัย กระทรวงสาธารณสุข พ.ศ. 2543 ตามคู่มือมาตรการและแนวทางการดำเนินงานป้องกันโรคอ้วน</p> <p>โรงเรียนในกรุงเทพมหานคร หมายถึง โรงเรียนในสังกัดกรุงเทพมหานคร จำนวน 438 แห่ง</p> <p>โรงเรียนนอกสังกัดกรุงเทพมหานคร ได้แก่ โรงเรียนในสังกัดสำนักงานเขตพื้นที่การศึกษากรุงเทพมหานคร จำนวน 25 แห่ง</p> <p>โรงเรียนสังกัดสำนักงานคณะกรรมการส่งเสริมการศึกษาเอกชน จำนวน 20 แห่ง</p> <p>ค่าเป้าหมาย ร้อยละ 80 ของโรงเรียนในสังกัดกรุงเทพมหานครและโรงเรียนนอกสังกัดกรุงเทพมหานครมีการดำเนินมาตรการป้องกันโรคอ้วนและภาวะทุพโภชนาการ</p> <p>วิธีการคำนวณ</p> <ol style="list-style-type: none"> 1. จำนวนโรงเรียนในพื้นที่ กทม.ที่ดำเนินมาตรการป้องกันโรคอ้วนและภาวะทุพโภชนาการ คูณ 100 แล้วหารด้วย 483 2. จำนวนเด็กในโรงเรียนพื้นที่ กทม.ที่ได้รับการเฝ้าระวังภาวะโภชนาการมีสุขภาพตามเกณฑ์ที่กำหนด คูณ 100 หารด้วยจำนวนเด็กในโรงเรียนพื้นที่ กทม.ที่เข้าร่วมการดำเนินมาตรการฯ 	

ประเด็นยุทธศาสตร์	กลยุทธ์	ตัวชี้วัดกลยุทธ์	นิยาม/คำอธิบายผลสัมฤทธิ์ของตัวชี้วัดกลยุทธ์	โครงการ/กิจกรรมและส่วนราชการที่รับผิดชอบ
<p>1. มหานครปลอดภัย</p> <p>1.6 ปลอดภัยคนเมือง</p> <p>อาหารปลอดภัย</p> <p>1.6.8 ประชาชนในกรุงเทพฯ มีความเชื่อมั่นในความปลอดภัยของอาหารที่รับประทาน</p>	<p>1.6.8.2 ส่งเสริมการรับรองมาตรฐานสถานประกอบการอาหาร</p>	<p>10. ร้อยละความสำเร็จในการส่งเสริมให้สถานประกอบการอาหารมีการพัฒนาผ่านเกณฑ์มาตรฐานอาหารปลอดภัยของกรุงเทพมหานครระดับดี</p>	<p>เป้าหมาย</p> <p>ร้อยละ 60</p> <p>นิยาม</p> <p>1. สถานประกอบการอาหาร หมายถึง สถานที่จำหน่ายอาหาร แผงลอยจำหน่ายอาหาร ตลาด ซูเปอร์มาร์เก็ต และมินิมาร์ท ในพื้นที่ 50 เขตที่ได้รับใบอนุญาตหรือหนังสือรับรองการแจ้ง ตามกฎหมายว่าด้วยการสาธารณสุข</p> <p>2. เกณฑ์มาตรฐานอาหารปลอดภัยของกรุงเทพมหานครระดับดี หมายถึง เกณฑ์ที่ใช้ตรวจประเมินสถานประกอบการอาหารเพื่อขอรับป้ายรับรองมาตรฐานอาหารปลอดภัยของกรุงเทพมหานคร ระดับดี ประกอบด้วย 3 องค์ประกอบหลัก ได้แก่ ด้านอาคารสถานที่ ด้านอาหาร และด้านบุคลากรผู้สัมผัสอาหาร ดังนี้</p> <p>(1) สถานประกอบการอาหารผ่านเกณฑ์สุขลักษณะ</p> <p>(2) อาหารและวัตถุดิบผ่านเกณฑ์ด้านความปลอดภัย โดยการใช้ชุดทดสอบเบื้องต้น (Test kit) ตรวจไม่พบสารเคมีอันตราย 4 ชนิด คือ สารบอแรกซ์ สารฟอกขาว กรดซาลิซิลิก สารฟอร์มาลีน และไม่พบการปนเปื้อนโคลิฟอร์มแบคทีเรีย ไม่น้อยกว่า ร้อยละ 90</p> <p>(3) บุคลากรผู้สัมผัสอาหารได้รับการอบรมหรือการเรียนรู้ด้วยตนเองด้านการสุขาภิบาลอาหาร ตามหลักสูตรที่กรุงเทพมหานครกำหนดและผ่านการทดสอบความรู้ โดยได้รับหนังสือรับรองและบัตรประจำตัวผู้สัมผัสอาหาร</p>	<p>1. โครงการกรุงเทพฯ เมืองอาหารปลอดภัย (ฝ่ายสิ่งแวดล้อมฯ)</p>

ประเด็นยุทธศาสตร์	กลยุทธ์	ตัวชี้วัดกลยุทธ์	นิยาม/คำอธิบายผลสัมฤทธิ์ของตัวชี้วัดกลยุทธ์	โครงการ/กิจกรรมและส่วนราชการที่รับผิดชอบ
			<p>3. ร้อยละความสำเร็จในการส่งเสริมให้สถานประกอบการอาหารฯ หมายถึง ร้อยละความสำเร็จในการส่งเสริมสนับสนุนให้สถานประกอบการอาหารสามารถพัฒนาเพื่อยกระดับมาตรฐานสถานประกอบการอาหารให้ได้ตามเกณฑ์มาตรฐานอาหารปลอดภัยของกรุงเทพมหานคร ระดับดี โดยสถานประกอบการจำหน่ายอาหารประเภทแผงลอยได้รับป้ายรับรองฯ ไม่น้อยกว่าร้อยละ 80</p> <p>วิธีการคำนวณ</p> <p>1. จำนวนสถานประกอบการอาหารประเภทแผงลอยที่ผ่านเกณฑ์มาตรฐานอาหารปลอดภัยของกรุงเทพมหานคร ระดับดี คูณด้วย 100 หารด้วยจำนวนสถานประกอบการอาหารประเภทแผงลอยทั้งหมดในพื้นที่เขต</p> <p>2. จำนวนสถานประกอบการอาหารที่ผ่านเกณฑ์มาตรฐานอาหารปลอดภัยของกรุงเทพมหานคร ระดับดี คูณด้วย 100 หารด้วย จำนวนสถานประกอบการอาหารทั้งหมดในพื้นที่เขต</p>	

ประเด็นยุทธศาสตร์	กลยุทธ์	ตัวชี้วัดกลยุทธ์	นิยาม/คำอธิบายผลสัมฤทธิ์ของตัวชี้วัดกลยุทธ์	โครงการ/กิจกรรมและส่วนราชการที่รับผิดชอบ
<p>2. มหานครสีเขียว</p> <p>สะดวกสบาย</p> <p>2.2 มีพื้นที่สาธารณะพื้นที่สีเขียวกระจายทั่วทุกพื้นที่</p> <p>2.2.1 ปริมาณพื้นที่สีเขียวเพื่อรักษาสภาพแวดล้อมที่ดีของเมืองกรุงเทพมหานครเพิ่มขึ้นและประชาชนสามารถเข้าถึงพื้นที่สีเขียวในรูปแบบสวนสาธารณะหลักได้ในระยะทางไม่เกิน 5 กม.</p>	<p>2.2.1.1 คู่มือครองและอนุรักษ์พื้นที่สีเขียวเพื่อสภาพแวดล้อมที่ดีของเมือง</p>	<p>11. -จำนวนครั้งของการรายงานพื้นที่สีเขียวเพื่อสภาพแวดล้อมที่ดีของ กทม.</p> <p>(กรณีเขตซึ่งไม่มีพื้นที่สีเขียว 9 ประเภทเหลือแล้ว)</p>	<p>เป้าหมาย</p> <p>จำนวน 4 ครั้ง/ปี (ธ.ค.,มี.ค.,มิ.ย.,ก.ย.)</p> <p>นิยาม</p> <p>1. พื้นที่สีเขียวเพื่อสภาพแวดล้อมที่ดีของกรุงเทพมหานคร หมายถึง</p> <p>- พื้นที่สีเขียวตามคำจำกัดความในแผนแม่บทพื้นที่สีเขียวของกรุงเทพมหานคร 9 ประเภท ซึ่งประกอบด้วย</p> <ol style="list-style-type: none"> 1. สนามกีฬากลางแจ้ง หมายถึง สนามกีฬากลางแจ้งที่มีขนาดพื้นที่มากกว่า 500 ตร.ม.ขึ้นไป 2. สนามกอล์ฟ หมายถึง สนามกอล์ฟทุกแห่ง 3. แหล่งน้ำ หมายถึง สระน้ำ หนองน้ำ บึง ซึ่งมีน้ำท่วมขังนานกว่า 6 เดือนต่อปี ที่มีขนาดพื้นที่มากกว่า 500 ตร.ม. ขึ้นไปทุกแห่ง 4. ที่ลุ่ม หมายถึง ที่ลุ่มน้ำท่วมขังมีพืชขึ้นปกคลุม เช่น กก ที่มีขนาดมากกว่า 500 ตร.ม.ขึ้นไปทุกแห่ง 5. ที่ว่าง หมายถึง ที่ว่างหรือที่โล่งที่มีขนาดมากกว่า 1 ไร่ พื้นที่โล่งหรือพื้นที่รกร้างหรือไม่ได้ใช้ประโยชน์หรือไม่เข้าข่ายพื้นที่ประเภทใดและมีขนาดพื้นที่มากกว่า 500 ตร.ม. 6. พื้นที่ไม้ยืนต้น หมายถึง พื้นที่มีกลุ่มไม้ยืนต้นขึ้นอยู่เป็นส่วนใหญ่ ขนาดพื้นที่ตั้งแต่ 1 ไร่ขึ้นไป รวมทั้งสวนผลไม้ 7. พื้นที่เกษตรกรรม หมายถึง พื้นที่เกษตรกรรม เช่น นาข้าว นาหญ้า 	<p>1. กิจกรรมการรายงานพื้นที่สีเขียว</p> <p>(ฝ่ายรักษาความสะอาดฯ)</p>

ประเด็นยุทธศาสตร์	กลยุทธ์	ตัวชี้วัดกลยุทธ์	นิยาม/คำอธิบายผลสัมฤทธิ์ของตัวชี้วัดกลยุทธ์	โครงการ/กิจกรรมและส่วนราชการที่รับผิดชอบ
			<p>8. พื้นที่เพาะเลี้ยงสัตว์น้ำ หมายถึง พื้นที่บ่อเลี้ยงสัตว์น้ำ</p> <p>9. พื้นที่อื่นๆ หมายถึง พื้นที่ที่มีศักยภาพในการพัฒนาเป็นพื้นที่สีเขียวเพื่อการนันทนาการและส่งเสริมคุณภาพสิ่งแวดล้อม เช่น ริมคลอง พื้นที่ใต้หรือข้างทางด่วนหรือทางพิเศษ เป็นต้น</p> <p>2. รายงานพื้นที่สีเขียว</p> <p>รายงานฯ หมายถึง ข้อมูลซึ่งหน่วยงานติดตามการเปลี่ยนแปลงการใช้ประโยชน์ที่ดินซึ่งอยู่ใน “ฐานข้อมูลและระบบติดตามประเมินผลการเพิ่มพื้นที่สีเขียวของกรุงเทพมหานคร” ว่ายังคงอยู่หรือมีการนำไปใช้ประโยชน์ แจ้งให้สำนักงานสวนสาธารณะ สำนักสิ่งแวดล้อมทราบตามระยะเวลาที่กำหนด</p> <p>3. จุดมุ่งหมายหลักในการสำรวจพื้นที่สีเขียวเพื่อสภาพแวดล้อมที่ดีของ กทม. เพื่อให้สำนักงานเขตสำรวจตรวจสอบข้อมูลพื้นที่สีเขียวตามนิยามฯ ที่มีอยู่จริงในพื้นที่เขตทั้งหมด (ทั้งที่ทราบและไม่ทราบเจ้าของ) แบ่งพื้นที่ตามประเภทที่กำหนดเพื่อประโยชน์ในการติดตามการเปลี่ยนแปลงของสภาพพื้นที่ และทราบพื้นที่สีเขียวที่มีอยู่จริง</p> <p>4. ข้อมูลพื้นที่สีเขียวดังกล่าวเป็นข้อมูลสำรองซึ่ง สำนักงานเขตจะสามารถนำไปพัฒนาเป็นสวนสาธารณะ/สวนหย่อมได้ในอนาคต</p> <p>5. ข้อเสนอแนะในการสำรวจและตรวจสอบข้อมูลในพื้นที่ เขตให้เกิดความสะดวก รวดเร็วและครอบคลุมพื้นที่มากขึ้น ดำเนินการโดย</p>	

ประเด็นยุทธศาสตร์	กลยุทธ์	ตัวชี้วัดกลยุทธ์	นิยาม/คำอธิบายผลสัมฤทธิ์ของตัวชี้วัดกลยุทธ์	โครงการ/กิจกรรมและส่วนราชการที่รับผิดชอบ
			<p>5.1 ตรวจสอบพื้นที่โดยใช้แผนที่ Google ซึ่งที่มีอยู่ใน “ฐานข้อมูลและระบบติดตามประเมินผลการเพิ่มพื้นที่สีเขียวของกรุงเทพมหานคร” ในเบื้องต้น</p> <p>5.2 ดำเนินการตรวจสอบพื้นที่ภาคสนามตรวจสอบความมีอยู่จริงของพื้นที่</p> <p>5.3 แก้ไข ปรับปรุง และบันทึกรายละเอียดข้อมูลและบันทึกที่ตั้งในแผนที่ GIS ของฐานข้อมูลและระบบฯ ต่อไป</p> <p>วิธีการคำนวณ นับจำนวนครั้งที่สำนักงานเขตจัดส่งรายงานพื้นที่สีเขียวเพื่อสภาพแวดล้อมที่ดีของกรุงเทพมหานคร ให้กับกลุ่มงานวิชาการสวนและต้นไม้ สำนักงานสวนสาธารณะ สำนักสิ่งแวดล้อม</p> <p>หมายเหตุ เอกสารประกอบการตรวจประเมิน สำนักงานเขต 1. หนังสือรายงานการเปลี่ยนแปลงการใช้ประโยชน์ที่ดิน (ตามแบบซึ่งสำนักงานสวนสาธารณะกำหนด) ซึ่งได้จากการสำรวจตรวจสอบพื้นที่สีเขียวเพื่อสภาพแวดล้อมของเมืองที่ดีในพื้นที่เขต 9 ประเภท ตามที่แผนแม่บทพื้นที่สีเขียวของกรุงเทพมหานคร พ.ศ. 2546 ซึ่งอยู่ในฐานข้อมูลโปรแกรมฯ ส่ง “กลุ่มงานวิชาการสวนและต้นไม้ สำนักงานสวนสาธารณะ</p>	

ประเด็นยุทธศาสตร์	กลยุทธ์	ตัวชี้วัดกลยุทธ์	นิยาม/คำอธิบายผลสัมฤทธิ์ของตัวชี้วัดกลยุทธ์	โครงการ/กิจกรรมและส่วนราชการที่รับผิดชอบ
			<p>2. ความครบถ้วน สมบูรณ์ ถูกต้องของข้อมูลใน “ฐานข้อมูลโปรแกรมฯ” (http://203.155.220.220/parks/) *****</p> <p>เกณฑ์การให้คะแนน (10 คะแนน) แบ่งออกเป็น 2 ส่วน ประกอบด้วย</p> <p>1.จำนวนครั้งในการส่งรายงานคิดเป็นร้อยละ 40 ของคะแนนทั้งหมด</p> <p>1 ครั้งเท่ากับร้อยละ 25 ของคะแนนส่วนที่ 1 2 ครั้งเท่ากับร้อยละ 50 ของคะแนนส่วนที่ 1 3 ครั้งเท่ากับร้อยละ 75 ของคะแนนส่วนที่ 1 4 ครั้งเท่ากับร้อยละ 100 ของคะแนนส่วนที่ 1</p> <p>ครั้งในการส่งรายงาน หมายถึง การส่งข้อมูลพื้นที่สีเขียวเพื่อสภาพแวดล้อมที่ดีของกรุงเทพมหานคร (สสล.01-1) ในเดือน ธ.ค. มี.ค. มิ.ย. และก.ย. ของปีที่ตรวจประเมิน</p> <p><u>ส่งหลังเดือนที่กำหนดถือว่าไม่ส่งข้อมูล</u></p> <p>2. ข้อมูลใน “ฐานข้อมูลและระบบติดตามประเมินผลการเพิ่มพื้นที่สีเขียวของกรุงเทพมหานคร” ได้รับการแก้ไขปรับปรุงให้มีความถูกต้อง คิดเป็นร้อยละ 60 ของคะแนนทั้งหมด</p> <p><u>การคิดคะแนน</u></p> <p>พิจารณาจากความครบถ้วนของข้อมูล ซึ่งปรากฏในโปรแกรมฯ โดยแบ่งเป็น</p> <p>1.รายละเอียดข้อมูล 2.สถานที่ตั้งพื้นที่</p>	

ประเด็นยุทธศาสตร์	กลยุทธ์	ตัวชี้วัดกลยุทธ์	นิยาม/คำอธิบายผลสัมฤทธิ์ของตัวชี้วัดกลยุทธ์	โครงการ/กิจกรรมและส่วนราชการที่รับผิดชอบ
			3.ภาพถ่ายพื้นที่แต่ละแห่ง ทั้งนี้การตัดคะแนนคิดเป็นร้อยละ 5% จากคะแนนที่ได้รับ ในส่วนที่ 2 ***** * ข้อมูลที่ใช้ประกอบการประเมินทั้งหมดให้ดำเนินการ จัดทำให้แล้วเสร็จภายในสิ้นกันยายนของปีที่ตรวจประเมิน	
		-จำนวนพื้นที่สีเขียวเพื่อสภาพแวดล้อม ที่ดีของกทม.แห่งใหม่ ซึ่งหน่วยงาน สำรวจและนำเข้าสู่ “ฐานข้อมูลและ ระบบติดตามประเมินผลการเพิ่มพื้นที่ สีเขียวของกรุงเทพมหานคร” (กรณีเขตยังสำรวจพื้นที่ 9 ประเภท ไม่ครบทุกพื้นที่)	<u>เป้าหมาย</u> จำนวน 3 แห่ง/ไตรมาส <u>วิธีการคำนวณ</u> นับจำนวนพื้นที่แห่งใหม่ซึ่งสำนักงานเขตสำรวจพบและ นำเข้าสู่ “ฐานข้อมูลและระบบติดตามประเมินผลการเพิ่ม พื้นที่สีเขียวของกรุงเทพมหานคร” <u>หมายเหตุ</u> <u>เอกสารประกอบการตรวจประเมิน</u> <u>1. แหล่งข้อมูล</u> ข้อมูลพื้นที่สีเขียวในปีซึ่งตรวจประเมินจาก “ฐานข้อมูล และระบบติดตามประเมินผลการเพิ่มพื้นที่สีเขียวของ กรุงเทพมหานคร” (http://203.155.220.220/parks/) *****	

ประเด็นยุทธศาสตร์	กลยุทธ์	ตัวชี้วัดกลยุทธ์	นิยาม/คำอธิบายผลสัมฤทธิ์ของตัวชี้วัดกลยุทธ์	โครงการ/กิจกรรมและส่วนราชการที่รับผิดชอบ
			<p>2. <u>เกณฑ์การให้คะแนน (10 คะแนน)</u> จำนวนพื้นที่ใหม่ (แห่ง) ซึ่งหน่วยงานนำเข้าโปรแกรมฯ 1 ถึง 3 แห่ง คิดเป็นร้อยละ 25 ของคะแนนทั้งหมด 4 ถึง 6 แห่ง คิดเป็นร้อยละ 50 ของคะแนนทั้งหมด 7 ถึง 9 แห่ง คิดเป็นร้อยละ 75 ของคะแนนทั้งหมด 10 ถึง 12 แห่ง คิดเป็นร้อยละ 100 ของคะแนนทั้งหมด</p> <p><u>การคิดคะแนน</u> ข้อมูล (รายละเอียด/สถานที่ตั้ง/ภาพถ่าย) ขาดความสมบูรณ์ ครบถ้วน ทั้งนี้จะตัดคะแนนร้อยละ 5% จากคะแนนที่ได้รับ</p> <p style="text-align: center;">*****</p> <p>* ข้อมูลที่ใช้ประกอบการประเมินทั้งหมดให้ดำเนินการจัดทำให้แล้วเสร็จภายในสิ้นกันยายนของปีที่ตรวจประเมิน</p>	

ประเด็นยุทธศาสตร์	กลยุทธ์	ตัวชี้วัดกลยุทธ์	นิยาม/คำอธิบายผลสัมฤทธิ์ของตัวชี้วัดกลยุทธ์	โครงการ/กิจกรรมและส่วนราชการที่รับผิดชอบ
<p>2. มหานครสีเขียว</p> <p>สะดวกสบาย</p> <p>2.2 มีพื้นที่สาธารณะ พื้นที่สีเขียวกระจายทั่วทุกพื้นที่</p> <p>2.2.1 ปริมาณพื้นที่สีเขียวเพื่อรักษาสภาพแวดล้อมที่ดีของเมืองกรุงเทพมหานครเพิ่มขึ้นและประชาชนสามารถเข้าถึงพื้นที่สีเขียวในรูปแบบสวนสาธารณะหลักได้ในระยะทางไม่เกิน 5 กม.</p>	<p>2.2.1.2 เพิ่มปริมาณและประสิทธิภาพของพื้นที่สีเขียวเพื่อรักษาสภาพแวดล้อมที่ดีและเพิ่มคุณภาพชีวิตที่ดีขึ้นของชาวกรุงเทพฯ</p>	<p>12. พื้นที่สีเขียวที่เพิ่มขึ้น (สวนสาธารณะ/สวนหย่อม)</p> <p>(ตัวชี้วัดบูรณาการสำนักงานเขต)</p>	<p>เป้าหมาย</p> <p>ตามที่ตกลงร่วมกับ สสส.</p> <p>นิยาม</p> <p>1. พื้นที่สีเขียว หมายถึง พื้นที่ใด ๆ ในแต่ละพื้นที่เขตที่ไม่เคยถูกพัฒนาเป็นสวนหย่อม/สวนสาธารณะ (ตามนิยาม 7 ประเภท ของสำนักงานสวนสาธารณะ สสส.) มาก่อน ทั้งนี้อาจเป็นพื้นที่ว่างเปล่า/เกาะกลางถนน/ริมทาง/ริมคลอง/ใต้ทางด่วน/แนวกำแพงอย่างต่อเนื่อง/ผนังตึก/รั้ว/<i>สวนบนอาคารสูง ตาดฟ้าอาคาร (Green Roof)</i> ฯลฯ) ซึ่ง สนข./สสณ. สสส.พัฒนาเป็นสวนสาธารณะ/สวนหย่อม</p> <p>2. การพัฒนาพื้นที่ให้เป็นสวนสาธารณะ/สวนหย่อมต้องพัฒนาให้มีพื้นที่ไม้ปกคลุมขนาดตั้งแต่มากกว่าหรือเท่ากับ 2 ตร.ม. ขึ้นไป โดยเน้นการปลูกไม้ถาวร อาจดำเนินการดังต่อไปนี้</p> <p>2.1 ปลูกพันธุ์ไม้ยืนต้น ไม้พุ่ม</p> <p>2.2 จัดทำเป็นพื้นที่สวนสาธารณะ/สวนหย่อม</p> <p>2.3 จัดทำสวนหย่อมในลักษณะสวนบนอาคารสูง (Green Roof) (นโยบาย ผว.กทม.)</p> <p>2.4 จัดทำเป็นสวนตามแนวพื้นดินหรือพื้นที่สีเขียวขึ้นตามแนวตั้ง</p>	<p>1.โครงการบำรุงรักษา ปรับปรุงและเพิ่มพื้นที่สีเขียว (ฝ่ายรักษาความสะอาดฯ)</p>

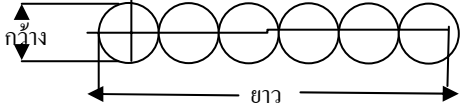
ประเด็นยุทธศาสตร์	กลยุทธ์	ตัวชี้วัดกลยุทธ์	นิยาม/คำอธิบายผลสัมฤทธิ์ของตัวชี้วัดกลยุทธ์	โครงการ/กิจกรรมและส่วนราชการที่รับผิดชอบ
			<p>จัดทำเป็นสวนแนวตั้ง(แบบถาวร) เช่น ปลูกตามแนวกำแพง/รั้ว/ผนังอาคาร/ตามสิ่งก่อสร้างอาคารสะพานลอย ฯลฯ</p> <p>2.5 จัดทำเป็นสวนป่า หมายถึง การปลูกต้นไม้ในลักษณะเป็นพื้นที่ โดยมีทั้งไม้ระดับสูง กลาง ระยะปลูกระหว่างต้นเท่ากับ 4X4 เมตร ให้คิดเฉลี่ย 100 ต้นเป็นพื้นที่ 1 ไร่</p> <p>2.6 การปลูกไม้ยืนต้นในลักษณะต่อเนื่องเป็นแนวยาว เช่น ปลูกตามริมถนน ริมคลอง ริมทางเท้า เป็นต้น คิดพื้นที่โดยนำความกว้างของทรงพุ่มคูณความยาวของระยะทางที่ปลูก</p>  <p>3. การเพิ่มพื้นที่สีเขียวสามารถดำเนินการได้หลายลักษณะ กล่าวคือ</p> <p>3.1 สำนักงานเขตเองดำเนินการในรูปแบบที่ใช้และไม่ใช้งบประมาณ</p> <p>3.2 สนับสนุนหน่วยราชการอื่นๆ/บริษัท ห้างร้าน เอกชน หรือประชาชน ฯลฯ ให้เป็นผู้ดำเนินการในพื้นที่ของตนเอง</p> <p>3.3 รวบรวมพื้นที่ซึ่งหน่วยงานอื่น บริษัท ห้างร้าน เอกชน วัด หมู่บ้านจัดสรร ฯลฯ ได้มีการดำเนินการจัดทำเป็นพื้นที่สวนตามนิยามของสวนสาธารณะ 7 ประเภทไว้แล้ว</p> <p>4. สำนักงานเขตจัดทำทะเบียนพื้นที่สวนฯ แบ่งเป็น 3 ประเภท คือ</p> <p>4.1 สวนซึ่งสำนักงานเขตดำเนินการเอง</p> <p>4.2 สวนซึ่งดำเนินการโดยหน่วยงานอื่น</p>	

ประเด็นยุทธศาสตร์	กลยุทธ์	ตัวชี้วัดกลยุทธ์	นิยาม/คำอธิบายผลสัมฤทธิ์ของตัวชี้วัดกลยุทธ์	โครงการ/กิจกรรมและส่วนราชการที่รับผิดชอบ
			<p>4.3 อื่นๆ เช่น หมู่บ้านจัดสรร วัด บริษัท/ห้างร้าน ภาคเอกชน ประชาชน ฯลฯ</p> <p>วิธีการคำนวณ $A = (C \times 100) / B$ A = ร้อยละของพื้นที่สวนสาธารณะ/สวนหย่อมที่สำนักงานเขตดำเนินการแล้วเสร็จภายในปีที่ตรวจประเมิน B = เป้าหมายซึ่งสำนักงานเขตตกลงร่วมกับสำนักสิ่งแวดล้อม C = พื้นที่สวนสาธารณะ/สวนหย่อมซึ่งดำเนินการแล้วเสร็จในปีที่ตรวจประเมิน</p> <p>หมายเหตุ 1. แหล่งข้อมูล ข้อมูลพื้นที่สีเขียวของแต่ละเขตที่ปรากฏใน “ฐานข้อมูลและระบบติดตามประเมินผลการเพิ่มพื้นที่สีเขียวของกรุงเทพมหานคร” (<u>เริ่มตั้งสำนักงานเขตถึงปีตรวจประเมิน</u>) ประกอบด้วย สวนสาธารณะ/สวนหย่อม 3 ประเภท คือ 1) สวนสาธารณะ/สวนหย่อมที่ สนข.รับผิดชอบดำเนินการ 2) สวนสาธารณะ/สวนหย่อมที่อยู่ในการดูแลรับผิดชอบของหน่วยราชการอื่น (ระบุ)</p>	

ประเด็นยุทธศาสตร์	กลยุทธ์	ตัวชี้วัดกลยุทธ์	นิยาม/คำอธิบายผลสัมฤทธิ์ของตัวชี้วัดกลยุทธ์	โครงการ/กิจกรรมและส่วนราชการที่รับผิดชอบ
			<p>3) สวนสาธารณะ/สวนหย่อมอื่นๆ ที่อยู่นอกเหนือจากข้อ 1) และ 2) เช่น ที่อยู่ในความรับผิดชอบของเอกชน วัด หมู่บ้านจัดสรร ฯลฯ</p> <p><u>การประเมินผลจะประเมินจากความถูกต้องสมบูรณ์ ครบถ้วน เป็นปัจจุบันของข้อมูลดังกล่าว ทั้งในส่วนที่เป็นการแสดงจุดที่ตั้งสวนรายละเอียดประกอบ และภาพถ่ายสวนฯ</u></p> <p>*****</p> <p>- ข้อมูลที่จะนำมาใช้ประกอบการประเมินผลการปฏิบัติราชการของหน่วยงาน ตรวจสอบข้อมูลจาก “ฐานข้อมูลและระบบติดตามประเมินผลการเพิ่มพื้นที่สีเขียวของกรุงเทพมหานคร” ณ วันที่ 30 กันยายน ของปีที่ตรวจประเมิน</p> <p>*****</p> <p><u>เป้าหมายพื้นที่สีเขียวรายเขต</u></p> <p>เป้าหมายพื้นที่สีเขียวแต่ละปีรายเขตบันทึกไว้ใน “ฐานข้อมูลและระบบติดตามประเมินผลการเพิ่มพื้นที่สีเขียวของกรุงเทพมหานคร” กำหนดขึ้นจากเป้าหมายตามนโยบายของ ผว.กทม. (5,000 ไร่/4 ปี) แบ่งเฉลี่ยดำเนินการในแต่ละเขตพิจารณาจากศักยภาพของแต่ละ สนข. ในปีที่ตรวจประเมิน ซึ่งตกลงร่วมกับ สสณ.สสส. ไว้ในช่วงต้นปีงบประมาณที่ตรวจประเมิน</p>	

ประเด็นยุทธศาสตร์	กลยุทธ์	ตัวชี้วัดกลยุทธ์	นิยาม/คำอธิบายผลสัมฤทธิ์ของตัวชี้วัดกลยุทธ์	โครงการ/กิจกรรมและ ส่วนราชการที่รับผิดชอบ
			<p><u>เกณฑ์การให้คะแนน</u></p> <p>ตามเป้าหมาย = 10 คะแนน ต่ำกว่าเป้าหมายระหว่าง 80 ถึง 99.99% = 8 คะแนน ต่ำกว่าเป้าหมายระหว่าง 60 ถึง 79.99% = 6 คะแนน ต่ำกว่าเป้าหมายระหว่าง 40 ถึง 59.99% = 4 คะแนน ต่ำกว่าเป้าหมายน้อยกว่า 39.99% = 2 คะแนน เพิ่มพื้นที่ไม่ได้เลย = 0 คะแนนของคะแนนที่กำหนด</p> <p><u>การคิดคะแนน</u></p> <p>หากไม่มีการบันทึก</p> <ol style="list-style-type: none"> 1) สถานที่ตั้งสวนฯ บนแผนที่ 2) รายละเอียดประกอบสวน และ 3) ภาพถ่ายสวนฯ ในโปรแกรมฯ <p>ทั้งนี้หักข้อละ 5% ของคะแนนที่ได้รับ</p>	

ประเด็นยุทธศาสตร์	กลยุทธ์	ตัวชี้วัดกลยุทธ์	นิยาม/คำอธิบายผลสัมฤทธิ์ของตัวชี้วัดกลยุทธ์	โครงการ/กิจกรรมและส่วนราชการที่รับผิดชอบ
<p>1. มหานครปลอดภัย</p> <p>1.5 สิ่งก่อสร้างปลอดภัย</p> <p>1.5.2 ลดจำนวนอุบัติเหตุอันเกิดจากสิ่งก่อสร้างประเภทโครงสร้างพื้นฐาน</p>	<p>1.5.2.2 สนับสนุนให้หน่วยงานที่เกี่ยวข้องดำเนินการพัฒนาแผนการตรวจสอบ/ปรับปรุงโครงสร้างพื้นฐานและดำเนินการซ่อมแซมตามแผนที่กำหนดขึ้น</p>	<p>13. จำนวนครั้งของการรายงานผลการดำเนินงานก่อสร้าง/ปรับปรุงถนน ตรอก ซอยในพื้นที่รับผิดชอบ</p>	<p><u>เป้าหมาย</u></p> <ul style="list-style-type: none"> - รายงานแผน 1 ครั้ง (ไตรมาสที่ 1) - รายงานผล 4 ครั้ง (ทุกไตรมาส) - จัดทำบัญชีถนน 1 ครั้ง (ไตรมาสที่ 4) <p>(ไตรมาสที่ 1 ภายในเดือนธันวาคม 2557, ไตรมาสที่ 2 ภายในเดือนมีนาคม 2558, ไตรมาสที่ 3 ภายในเดือนมิถุนายน 2558, ไตรมาสที่ 4 ภายในเดือนกันยายน 2558)</p> <p><u>นิยาม</u></p> <p>- ถนน ตรอก ซอย ที่มีการก่อสร้าง/ปรับปรุงในพื้นที่รับผิดชอบภายในปีงบประมาณนั้นๆ โดยหน่วยงานต้องจัดทำแผนงานและรายงานความคืบหน้าของโครงการก่อสร้าง/ปรับปรุงถนน ตรอก ซอย แต่ละโครงการ ส่งให้สำนักงานโยธาตามแบบฟอร์มที่กำหนด พร้อมทั้งจัดทำข้อมูลบัญชีแสดงพื้นที่และความยาวถนน ตรอก ซอย ของแต่ละพื้นที่เขตให้มีความถูกต้องเป็นปัจจุบัน</p> <p><u>เกณฑ์การให้คะแนน</u></p> <p>1. รายงานแผนการก่อสร้าง/ปรับปรุงถนน ตรอก ซอย ในพื้นที่รับผิดชอบของสำนักงานเขต ประจำปีงบประมาณ พ.ศ. 2558 ส่งภายในไตรมาสแรกของปีงบประมาณ</p> <p><u>2 คะแนน</u></p>	<p>1. ปรับปรุงซอยบุญชูตรี จากถนนดินแดง ถึงหน้าบ้านเลขที่ 185</p> <p>2. ปรับปรุงซอยอารีย์สัมพันธ์ 6 จากซอยอารีย์สัมพันธ์ถึงซอยพระรามหก 28 (ศาสนา)</p> <p>3. ปรับปรุงซอยแยกซอยพหลโยธิน 1 (แยก 1) จากซอยพหลโยธิน 1 ถึงหน้าบ้านเลขที่ 347/71,347/48 และหน้าบ้านเลขที่ 347/45</p> <p>4.โครงการค่าใช้จ่ายในการซ่อมแซมบำรุงรักษาถนน ตรอก ซอยและสิ่งสาธารณประโยชน์ เพื่อแก้ไขปัญหาความเดือดร้อนของประชาชน</p> <p>(ฝ่ายโยธา)</p>

ประเด็นยุทธศาสตร์	กลยุทธ์	ตัวชี้วัดกลยุทธ์	นิยาม/คำอธิบายผลสัมฤทธิ์ของตัวชี้วัดกลยุทธ์	โครงการ/กิจกรรมและส่วนราชการที่รับผิดชอบ
			<p>2. รายงานผลการดำเนินงานโครงการก่อสร้าง/ปรับปรุง ถนน ตรอก ซอย ในพื้นที่รับผิดชอบของสำนักงานเขต ส่งมายังสำนักการโยธา ทุกไตรมาส <u>6</u> คะแนน</p> <p>3. สำนักงานเขตตรวจสอบและจัดทำข้อมูล บัญชีแสดงพื้นที่และความยาวถนน ตรอก ซอยของแต่ละพื้นที่เขต ภายในสิ้นปีงบประมาณ <u>2</u> คะแนน</p> <p><u>หมายเหตุ</u></p> <p>1. ขาดรายงาน หักคะแนนครั้งละ 1 คะแนน</p> <p>2. รายงานซ้ำเกินกำหนด หรือข้อมูลไม่ถูกต้องสมบูรณ์ หักคะแนนไม่เกิน 0.5 คะแนน</p> <p>3. หากสำนักงานเขตมีข้อสงสัยเกี่ยวกับการให้คะแนนหรือการจัดทำรายงาน ให้ติดต่อสำนักการโยธาภายในไตรมาสสุดท้ายของปีงบประมาณนั้นๆ เพื่อชี้แจงหรือแก้ไขปรับปรุงการรายงานก่อนสิ้นปีงบประมาณ</p>	

ประเด็นยุทธศาสตร์	กลยุทธ์	ตัวชี้วัดกลยุทธ์	นิยาม/คำอธิบายผลสัมฤทธิ์ของตัวชี้วัดกลยุทธ์	โครงการ/กิจกรรมและส่วนราชการที่รับผิดชอบ
<p>2. มหานครสีเขียว</p> <p>สะดวกสบาย</p> <p>2.3 ระบบขนส่งมวลชนทั่วถึง สะดวกประหยัด การจราจรคล่องตัว และมีทางเลือก</p>	<p>*ควบคุมความเป็นระเบียบเรียบร้อย (กลยุทธ์หลักตามแผนพัฒนากรุงเทพมหานคร ระยะ 12 ปี พ.ศ. 2556-2559)</p>	<p>14. -จำนวนครั้งของการตรวจพื้นที่กวดขันพิเศษ</p> <p>- ประชาชนที่ใช้ทางเท้าบริเวณจุดกวดขันพิเศษมีความพึงพอใจต่อการตรวจจุดกวดขันพิเศษ</p>	<p>เป้าหมาย</p> <p>- อย่างน้อย 2 ครั้ง/วัน/จุด</p> <p>- ร้อยละ 80</p> <p>นิยาม</p> <p>1. จุดกวดขันพิเศษ หมายถึง พื้นที่ห้ามฝ่าฝืนตั้งวางจำหน่ายสินค้าโดยเด็ดขาดในบริเวณ ดังนี้ ผิวจراجร ป้ายรถโดยสาร สะพานลอยหรือทางขึ้นลงรถไฟฟ้า ทางขึ้นลงทางม้าลาย โดยรอบตู้โทรศัพท์สาธารณะ หากมีมากกว่า 1 บริเวณ เช่น มีทั้งผิวจراجรและป้ายรถโดยสารอยู่ด้วยกันให้นับเป็น 1 จุด</p> <p>2. ความพึงพอใจ หมายถึง ความพึงพอใจหรือความรู้สึกเชิงบวกที่ประชาชนที่ใช้ทางเท้าบริเวณพื้นที่กวดขันพิเศษ มีในระดับมากต่อการปฏิบัติงานตรวจพื้นที่กวดขันพิเศษของเจ้าหน้าที่เทศกิจ</p>	<p>1.โครงการจัดระเบียบผู้ค้า</p> <p>หาบเร่ - แผงลอย</p> <p>(ฝ่ายเทศกิจ)</p>

ประเด็นยุทธศาสตร์	กลยุทธ์	ตัวชี้วัดกลยุทธ์	นิยาม/คำอธิบายผลสัมฤทธิ์ของตัวชี้วัดกลยุทธ์	โครงการ/กิจกรรมและส่วนราชการที่รับผิดชอบ
<p>3. มหานครสำหรับทุกคน</p> <p>3.3 การศึกษาสำหรับทุกคน</p> <p>3.3.3 การศึกษาที่จัดโดย กทม. เป็นการศึกษาที่มีคุณภาพ</p>	<p>3.3.3.5 ส่งเสริมการจัดกิจกรรมที่พัฒนาทักษะกระบวนการคิด วิเคราะห์ และการแก้ปัญหาให้กับนักเรียนโรงเรียนสังกัด กทม.</p>	<p>15. ผลสำเร็จในการจัดการศึกษาของโรงเรียนในสังกัดสำนักงานเขต</p> <p>1) ผลการประเมินโรงเรียนคุณภาพมาตรฐาน (SMART School)</p>	<p>เป้าหมาย</p> <p>ค่าเฉลี่ยของโรงเรียนในสังกัดสำนักงานเขต ตั้งแต่ระดับ 3.00 ขึ้นไป</p> <p>นิยาม</p> <p>ผลการประเมินโรงเรียนคุณภาพมาตรฐาน หมายถึง ค่าเฉลี่ยจากผลการประเมินของทุกโรงเรียนในสำนักงานเขต โดยคณะกรรมการที่สำนักการศึกษาดำเนินการตรวจประเมินตามแนวทางโรงเรียนคุณภาพมาตรฐาน (SMART School)</p> <p>ผลการประเมินรายโรงเรียนคิดเป็นคะแนนได้ดังนี้</p> <p>5 คะแนน เมื่อผลการประเมินได้ระดับ ดีเยี่ยม</p> <p>4 คะแนน เมื่อผลการประเมินได้ระดับ ดีมาก</p> <p>3 คะแนน เมื่อผลการประเมินได้ระดับ ดี</p> <p>2 คะแนน เมื่อผลการประเมินได้ระดับ พอใช้</p> <p>1 คะแนน เมื่อผลการประเมินได้ระดับ ปรับปรุง</p> <p>วิธีการคำนวณ</p> <p>โดยพิจารณาจากค่าเฉลี่ยจากผลการประเมินของทุกโรงเรียนในสำนักงานเขต โดยมีวิธีคำนวณดังนี้</p> $\frac{\text{ผลรวมคะแนนของทุกโรงเรียนในสำนักงานเขต}}{\text{จำนวนโรงเรียนทั้งหมดในสำนักงานเขต}}$	<ol style="list-style-type: none"> โครงการฝึกอบรมนายหมู่ ลูกเสือสามัญสามัญรุ่นใหญ่และหัวหน้าหน่วยยุวกาชาด โครงการประชุมครู โครงการส่งเสริมสนับสนุนการพัฒนาหลักสูตรสถานศึกษา โครงการสัมมนาประธานกรรมการเครือข่ายผู้ปกครองเพื่อพัฒนาโรงเรียนสังกัด กรุงเทพมหานคร โครงการจัดประชุมสัมมนา คณะกรรมการสถานศึกษาขั้นพื้นฐานโรงเรียนสังกัด กรุงเทพมหานคร โครงการส่งเสริมพัฒนาตนเอง เพื่อสร้างความเข้มแข็งทางวิชาการและวิชาชีพสำหรับครู ผู้บริหาร และบุคลากรที่เกี่ยวข้อง โครงการเรียนฟรี เรียนดี อย่างมีคุณภาพโรงเรียนสังกัด กรุงเทพมหานคร โครงการส่งเสริมสนับสนุนให้สถานศึกษาผลิตสื่อการเรียนรู้

ประเด็นยุทธศาสตร์	กลยุทธ์	ตัวชี้วัดกลยุทธ์	นิยาม/คำอธิบายผลสัมฤทธิ์ของตัวชี้วัดกลยุทธ์	โครงการ/กิจกรรมและส่วนราชการที่รับผิดชอบ																																								
		2) ระดับผลสัมฤทธิ์ทางการเรียนของนักเรียนในสังกัดสำนักงานเขตเทียบกับเกณฑ์เฉลี่ยของประเทศ	<p>เป้าหมาย คะแนนรวมผลสัมฤทธิ์ทางการเรียนระดับดีของสำนักงานเขตตั้งแต่ 8.00 คะแนนขึ้นไป</p> <p>นิยาม ระดับผลสัมฤทธิ์ทางการเรียนของนักเรียนในสังกัดสำนักงานเขต หมายถึง เกณฑ์ระดับผลสำเร็จในการจัดการศึกษาของสำนักงานเขตที่พิจารณาจากผลสัมฤทธิ์ทางการเรียนของนักเรียนในโรงเรียนสังกัดสำนักงานเขต</p> <p>ผลสัมฤทธิ์ทางการเรียน หมายถึง คะแนนผลสัมฤทธิ์และคะแนนพัฒนาการ ในการเรียนรู้ทุกกลุ่มสาระการเรียนรู้ดังตาราง</p> <table border="1" data-bbox="1144 914 1776 1473"> <thead> <tr> <th>กลุ่มสาระฯ</th> <th>คะแนนผลสัมฤทธิ์</th> <th>คะแนนพัฒนาการ</th> <th>คะแนนรวม</th> </tr> </thead> <tbody> <tr> <td>ภาษาไทย</td> <td>2</td> <td>0.5</td> <td>2.5</td> </tr> <tr> <td>คณิตศาสตร์</td> <td>2</td> <td>0.5</td> <td>2.5</td> </tr> <tr> <td>วิทยาศาสตร์</td> <td>2</td> <td>0.5</td> <td>2.5</td> </tr> <tr> <td>สังคมศึกษาฯ</td> <td>2</td> <td>0.5</td> <td>2.5</td> </tr> <tr> <td>สุขศึกษาและพลศึกษา</td> <td>2</td> <td>0.5</td> <td>2.5</td> </tr> <tr> <td>ศิลปะ</td> <td>2</td> <td>0.5</td> <td>2.5</td> </tr> <tr> <td>การงานอาชีพฯ</td> <td>2</td> <td>0.5</td> <td>2.5</td> </tr> <tr> <td>ภาษาต่างประเทศ</td> <td>2</td> <td>0.5</td> <td>2.5</td> </tr> <tr> <td>รวมคะแนนผลสัมฤทธิ์ทางการเรียน</td> <td>16</td> <td>4</td> <td>20</td> </tr> </tbody> </table>	กลุ่มสาระฯ	คะแนนผลสัมฤทธิ์	คะแนนพัฒนาการ	คะแนนรวม	ภาษาไทย	2	0.5	2.5	คณิตศาสตร์	2	0.5	2.5	วิทยาศาสตร์	2	0.5	2.5	สังคมศึกษาฯ	2	0.5	2.5	สุขศึกษาและพลศึกษา	2	0.5	2.5	ศิลปะ	2	0.5	2.5	การงานอาชีพฯ	2	0.5	2.5	ภาษาต่างประเทศ	2	0.5	2.5	รวมคะแนนผลสัมฤทธิ์ทางการเรียน	16	4	20	9. โครงการสอนภาษาจีน 10. โครงการพัฒนาคุณภาพการดำเนินงานศูนย์วิชาการเขต 11. โครงการว่ายน้ำเป็น เล่นน้ำได้ปลอดภัย 12. โครงการจ้างหมอยามดูแลทรัพย์สินและรักษาความปลอดภัยให้แก่โรงเรียนในสังกัดกรุงเทพมหานคร 13. โครงการสนับสนุนการสอนในศูนย์ศึกษาพระพุทธศาสนาวันอาทิตย์ 14. โครงการบ้านนักวิทยาศาสตร์น้อย 15. โครงการพิพิธทวนคำปฏิญาณและสวนสนามลูกเสือกรุงเทพมหานคร 16. โครงการพิพิธทวนคำปฏิญาณและสวนสนามยุวกาชาดกรุงเทพมหานคร 17. โครงการส่งเสริมกีฬานักเรียนสังกัดกรุงเทพมหานคร (ฝ่ายการศึกษา)
กลุ่มสาระฯ	คะแนนผลสัมฤทธิ์	คะแนนพัฒนาการ	คะแนนรวม																																									
ภาษาไทย	2	0.5	2.5																																									
คณิตศาสตร์	2	0.5	2.5																																									
วิทยาศาสตร์	2	0.5	2.5																																									
สังคมศึกษาฯ	2	0.5	2.5																																									
สุขศึกษาและพลศึกษา	2	0.5	2.5																																									
ศิลปะ	2	0.5	2.5																																									
การงานอาชีพฯ	2	0.5	2.5																																									
ภาษาต่างประเทศ	2	0.5	2.5																																									
รวมคะแนนผลสัมฤทธิ์ทางการเรียน	16	4	20																																									

ประเด็นยุทธศาสตร์	กลยุทธ์	ตัวชี้วัดกลยุทธ์	นิยาม/คำอธิบายผลสัมฤทธิ์ของตัวชี้วัดกลยุทธ์	โครงการ/กิจกรรมและส่วนราชการที่รับผิดชอบ
			<p>ระดับผลสัมฤทธิ์ทางการเรียนของนักเรียนสังกัดสำนักงานเขต</p> <p>5 คะแนน เมื่อได้คะแนนรวมตั้งแต่ 10 คะแนนขึ้นไป</p> <p>4 คะแนน เมื่อได้คะแนนรวม 8 – 9.99 คะแนน</p> <p>3 คะแนน เมื่อได้คะแนนรวม 6 – 7.99 คะแนน</p> <p>2 คะแนน เมื่อได้คะแนนรวม 4 - 5.99 คะแนน</p> <p>1 คะแนน เมื่อได้คะแนนรวมน้อยกว่า 4 คะแนน</p> <p>คะแนนผลสัมฤทธิ์ หมายถึง คะแนนที่คำนวณจากร้อยละของจำนวนนักเรียนในสำนักงานเขตที่ได้คะแนนการทดสอบระดับชาติขั้นพื้นฐาน (O-NET) มากกว่าขีดจำกัดกลางของค่าเฉลี่ยระดับชาติของผลการทดสอบ (O-NET) ในแต่ละกลุ่มสาระการเรียนรู้</p> <p>ขีดจำกัดกลาง หมายถึง คะแนนต่ำสุดของการประมาณค่าเฉลี่ยประชากรแต่ละชั้นแต่ละกลุ่มสาระการเรียนรู้คำนวณได้จากสูตร</p> $\bar{X} - \frac{(2.58 \times S.D.)}{\sqrt{n}}$ <p>\bar{X} ค่าเฉลี่ยระดับชาติของคะแนนสอบในแต่ละกลุ่มสาระการเรียนรู้ในปีการศึกษาที่พิจารณา</p> <p>$S.D.$ ส่วนเบี่ยงเบนมาตรฐาน</p> <p>n จำนวนผู้เข้าสอบทั่วประเทศในปีการศึกษาที่พิจารณา</p>	

ประเด็นยุทธศาสตร์	กลยุทธ์	ตัวชี้วัดกลยุทธ์	นิยาม/คำอธิบายผลสัมฤทธิ์ของตัวชี้วัดกลยุทธ์	โครงการ/กิจกรรมและส่วนราชการที่รับผิดชอบ
			<p>คะแนนพัฒนาการ หมายถึง คะแนนที่คำนวณจากสัดส่วนระหว่างจำนวนนักเรียนที่ได้คะแนนสูงกว่าขีดจำกัดล่างกับจำนวนนักเรียนที่เข้าสอบทั้งหมดสูงขึ้นโดยเทียบกับสัดส่วนในปีที่ผ่านมาในทุกกลุ่มสาระการเรียนรู้</p> <p>วิธีการคำนวณ คะแนนผลสัมฤทธิ์</p> <p>1. คำนวณค่าร้อยละของจำนวนนักเรียนในสำนักงานเขตที่มีผลการทดสอบในแต่ละกลุ่มสาระการเรียนรู้มากกว่าขีดจำกัดล่าง จากสูตร</p> $\frac{n}{N} \times 100$ <p>n จำนวนนักเรียนที่มีผลการสอบสูงกว่าขีดจำกัดล่าง N จำนวนนักเรียนที่เข้าสอบทั้งหมด</p> <p>2. ใช้บัญญัติไตรยางค์เทียบ กำหนดร้อยละ 100 เท่ากับ 2 คะแนน</p> <p>คะแนนพัฒนาการ</p> <p>1. สำนักงานเขตมีสัดส่วนผลสัมฤทธิ์ทางการเรียนในระดับป.6 แต่ละกลุ่มสาระการเรียนรู้สูงขึ้นเมื่อเทียบกับสัดส่วนในปีที่ผ่านมา หรือมีผู้ที่ได้คะแนนสูงกว่าขีดจำกัดล่างตั้งแต่ร้อยละ 80 ขึ้นไป ของนักเรียนที่เข้าสอบทั้งหมด ให้ 0.5 คะแนน</p>	

ประเด็นยุทธศาสตร์	กลยุทธ์	ตัวชี้วัดกลยุทธ์	นิยาม/คำอธิบายผลสัมฤทธิ์ของตัวชี้วัดกลยุทธ์	โครงการ/กิจกรรมและ ส่วนราชการที่รับผิดชอบ
			<p>2. สำนักงานเขตมีสัดส่วนผลสัมฤทธิ์ทางการเรียนในระดับ ป.6 แต่ละกลุ่มสาระการเรียนรู้คงที่หรือเท่ากับสัดส่วนในปีที่ ผ่านมาให้ 0.25 คะแนน</p> <p>3. สำนักงานเขตมีสัดส่วนผลสัมฤทธิ์ทางการเรียนในระดับ ป.6 แต่ละกลุ่มสาระการเรียนรู้ลดลงเมื่อเทียบกับสัดส่วนใน ปีที่ผ่านมาให้ 0 คะแนน</p> <p>ตัวอย่าง ในการสอบ O-NET มีนักเรียนชั้น ป.6 ใน สำนักงานเขตเข้าสอบทั้งสิ้น 800 คน นักเรียนที่ได้คะแนน ภาษาไทยสูงกว่าขีดจำกัดล่างจำนวน 600 คน ขณะที่ในปี การศึกษาก่อนมีนักเรียนที่ได้คะแนนสูงกว่าขีดจำกัดล่าง 400 คน จากนักเรียนที่เข้าสอบทั้งหมด 600 คน ร้อยละของนักเรียนที่ได้คะแนนฯ สูงกว่าขีดจำกัดล่าง $(600 \times 100) = 75$ 800 คะแนนผลสัมฤทธิ์วิชาภาษาไทยของสำนักงานเขต $(75 \times 2) = 1.5$ คะแนน 100 สัดส่วนของผลสัมฤทธิ์ในปีการศึกษานี้ $600 = 0.75$ 800 สัดส่วนของผลสัมฤทธิ์ในปีการศึกษาก่อน $400 = 0.67$ 600</p>	

ประเด็นยุทธศาสตร์	กลยุทธ์	ตัวชี้วัดกลยุทธ์	นิยาม/คำอธิบายผลสัมฤทธิ์ของตัวชี้วัดกลยุทธ์	โครงการ/กิจกรรมและส่วนราชการที่รับผิดชอบ
			<p>แสดงว่าสัดส่วนผลสัมฤทธิ์ในปีนี้สูงกว่าปีก่อน ดังนั้น สำนักงานเขตจึงได้คะแนนพัฒนาการ 0.5 คะแนน รวมคะแนนผลสัมฤทธิ์และคะแนนพัฒนาการในกลุ่ม สาระการเรียนรู้ภาษาไทย เท่ากับ $1.5 + 0.5 = 2$ คะแนน</p> <p>หมายเหตุ</p> <ol style="list-style-type: none"> ใช้วิธีการคำนวณดังนี้กับอีก 7 กลุ่มสาระการเรียนรู้ คือ สังคมฯ คณิตศาสตร์ วิทยาศาสตร์ สุขศึกษาและพลศึกษา ภาษาต่างประเทศ การงานอาชีพและเทคโนโลยี และศิลปะ ค่าขีดจำกัดล่างสำนักการศึกษาเป็นผู้คำนวณ สามารถสอบถามได้ที่สำนักงานยุทธศาสตร์การศึกษา สำนักการศึกษา 	

ประเด็นยุทธศาสตร์	กลยุทธ์	ตัวชี้วัดกลยุทธ์	นิยาม/คำอธิบายผลสัมฤทธิ์ของตัวชี้วัดกลยุทธ์	โครงการ/กิจกรรมและส่วนราชการที่รับผิดชอบ
<p>4. มหานครกะทัดรัด</p> <p>4.1 เมืองกรุงเทพเติบโตอย่างมีระเบียบมีการใช้ประโยชน์ที่ดินและทรัพยากรอย่างมีประสิทธิภาพ</p> <p>4.1.6 ควบคุมและตรวจสอบการปฏิบัติการพัฒนาเมืองให้เป็นไปตามผังเมืองรวม</p>	<p>4.1.6.1 พัฒนากฎหมายและมาตรการทางผังเมืองเพื่อให้มีประสิทธิภาพในการบังคับใช้</p>	<p>16. ร้อยละของการลงจุดแสดงตำแหน่งพื้นที่ที่อนุญาตให้มีการก่อสร้างอาคาร และตำแหน่งของอาคารที่มีการออกเลขรหัสประจำบ้าน</p>	<p>เป้าหมาย ร้อยละ 100</p> <p>นิยาม</p> <p>-ตำแหน่งที่อนุญาตให้มีการปลูกสร้างอาคาร หมายถึง ตำแหน่งผู้ยื่นคำร้องขออนุญาตก่อสร้างอาคารตามแบบอนุญาตก่อสร้างอาคาร ตัดแปลงอาคาร หรือรื้อถอนอาคาร ระบุไว้ในคำร้องขอ และได้รับการอนุญาตให้มีการก่อสร้างตามคำร้องขอ</p> <p>-การลงจุดแสดงตำแหน่งที่อนุญาตให้มีการก่อสร้าง หมายถึง การลงจุดแสดงตำแหน่งที่อนุญาตให้มีการก่อสร้างอาคารของเจ้าหน้าที่ที่เกี่ยวข้องตามระบบการรายงานผลการอนุญาตก่อสร้างอาคารของสำนักผังเมือง</p> <p>-ตำแหน่งอาคารที่มีการออกเลขรหัสประจำบ้าน หมายถึง ตำแหน่งผู้ยื่นคำร้องขอเลขรหัสประจำบ้าน และได้รับการกำหนดเลขหมายประจำบ้าน/เลขรหัสประจำบ้านตามคำร้อง</p> <p>-การลงจุดแสดงตำแหน่งอาคารที่มีการออกเลขรหัสประจำบ้าน หมายถึง จุดแสดงตำแหน่งอาคารที่มีการออกเลขรหัสประจำบ้านที่บ้านตามระบบการรายงานผลการออกเลขรหัสประจำบ้านของสำนักผังเมือง (ตามแบบ ทร. 900)</p>	<p>1. กิจกรรมการลงข้อมูลตำแหน่งอนุญาตให้มีการปลูกสร้างอาคาร (ฝ่ายโยธา)</p> <p>2. กิจกรรมการลงข้อมูลการออกเลขรหัสประจำบ้าน (ฝ่ายทะเบียน)</p>

ประเด็นยุทธศาสตร์	กลยุทธ์	ตัวชี้วัดกลยุทธ์	นิยาม/คำอธิบายผลสัมฤทธิ์ของตัวชี้วัดกลยุทธ์	โครงการ/กิจกรรมและส่วนราชการที่รับผิดชอบ
			<p>-ระบบการรายงานผล หมายถึง ระบบการรายงานผลการลงจุดแสดงตำแหน่งการอนุญาตก่อสร้างอาคาร และตำแหน่งการแสดงอาคารที่มีการออกเลขรหัสประจำบ้าน ซึ่งพัฒนาโดยสำนักผังเมืองและสำนักยุทธศาสตร์-และประเมินผล</p> <p><u>วิธีการคำนวณ</u></p> <p>ผลรวมของจุดที่ลงตำแหน่งการอนุญาตก่อสร้างอาคารกับจุดที่ลงตำแหน่งอาคารที่มีการออกเลขรหัสประจำบ้านคูณด้วยร้อยละของผลรวมของจำนวนการอนุญาตก่อสร้างอาคารกับจำนวนอาคารที่มีการออกเลขรหัสประจำบ้านทั้งหมด</p>	

ประเด็นยุทธศาสตร์	กลยุทธ์	ตัวชี้วัดกลยุทธ์	นิยาม/คำอธิบายผลสัมฤทธิ์ของตัวชี้วัดกลยุทธ์	โครงการ/กิจกรรมและส่วนราชการที่รับผิดชอบ
<p>5. มหานครแห่งประชาธิปไตย</p> <p>5.2 เมืองธรรมาภิบาล</p> <p>5.2.1 จัดตั้งสภาประชาชน</p> <p>กรุงเทพมหานคร และสภาประชาชนระดับเขตให้เป็นเวทีรับฟังความคิดเห็นของประชาชน การนำเสนอข้อมูลการจัดทำกิจการสาธารณะ และการจัดทำงบประมาณของกรุงเทพมหานครและสำนักงานเขต</p>	<p>5.2.1.3 การดำเนินกิจการสาธารณะของสำนักงานเขต (50 เขต) ที่มีผลกระทบต่อประชาชน ชุมชนที่อยู่อาศัย ชุมชนทางเศรษฐกิจ นำเสนอสู่ที่ประชุม “สภาประชาชนระดับเขต”</p>	<p>17. - ร้อยละของกลุ่มเป้าหมายที่ได้เข้าร่วมกิจกรรม⁽¹⁾</p> <p>- ร้อยละของผู้เข้าร่วมกิจกรรมมีความรู้ที่ได้จากการเข้าร่วมกิจกรรมเพิ่มขึ้น⁽²⁾</p>	<p>เป้าหมาย</p> <p>- ร้อยละ 75</p> <p>- อย่างน้อยร้อยละ 80</p> <p>นิยาม</p> <p><u>กลุ่มเป้าหมาย</u> หมายถึง บุคคล หรือกลุ่ม หรือชุมชนที่เข้าร่วมกิจกรรม</p> <p><u>บุคคล</u> คือ ประชาชนที่เข้าร่วมกิจกรรม</p> <p><u>กลุ่ม</u> คือ กลุ่มคนที่รวมกันโดยมีวัตถุประสงค์ร่วมกัน เพื่อดำเนินกิจกรรมหนึ่ง หรือเรื่องใดเรื่องหนึ่งในพื้นที่เขต</p> <p><u>ชุมชน</u> คือ ชุมชนในพื้นที่เขตที่จัดตั้งตามระเบียบกรุงเทพมหานคร</p> <p><u>กิจกรรม</u> หมายถึง กิจกรรม/โครงการที่กรุงเทพมหานครเป็นผู้ดำเนินการ</p> <p>วิธีการคำนวณ</p> <p>(1) $\frac{\text{จำนวนกลุ่มเป้าหมายที่เข้าร่วมกิจกรรม}}{\text{จำนวนกลุ่มเป้าหมายทั้งหมด}} \times 100$</p> <p>(2) $\frac{\text{จำนวนกลุ่มเป้าหมายที่เข้าร่วมกิจกรรมที่มีคะแนนการทำแบบทดสอบเพิ่มขึ้นหลังจากเข้าร่วมกิจกรรม}}{\text{จำนวนกลุ่มเป้าหมายที่เข้าร่วมกิจกรรม}} \times 100$</p>	<p>1. โครงการสนับสนุนการดำเนินงานของคณะกรรมการชุมชน</p> <p>2. โครงการส่งเสริมอาชีพ</p> <p>3. โครงการสภาเยาวชนกรุงเทพมหานคร</p> <p>4. โครงการครอบครัวรักการอ่าน</p> <p>5. โครงการหญิง – ชาย ใจกล้าเผชิญหน้า เผชิญหน้า (ฝ่ายพัฒนาชุมชนฯ)</p>

ประเด็นยุทธศาสตร์	กลยุทธ์	ตัวชี้วัดกลยุทธ์	นิยาม/คำอธิบายผลสัมฤทธิ์ของตัวชี้วัดกลยุทธ์	โครงการ/กิจกรรมและส่วนราชการที่รับผิดชอบ
<p>6. มหานครแห่งเศรษฐกิจและเรียนรู้</p> <p>6.3 ศูนย์กลางการท่องเที่ยวระดับโลก</p> <p>6.3.3 อุตสาหกรรมท่องเที่ยวสามารถทำรายได้ให้กับชาวกรุงเทพฯ ไม่น้อยกว่าร้อยละ 10 ของ “มูลค่าผลิตภัณฑ์รวมของกรุงเทพมหานคร”</p>	<p>6.3.3.5 เพิ่มศักยภาพกองการท่องเที่ยว</p>	<p>18. ร้อยละโครงการ/กิจกรรมด้านการท่องเที่ยวของสำนักงานเขตสนับสนุนแผนพัฒนาการท่องเที่ยวกรุงเทพมหานคร</p>	<p>เป้าหมาย ร้อยละ 80</p> <p>นิยาม <u>โครงการ/กิจกรรมด้านการท่องเที่ยวของสำนักงานเขต</u> หมายถึง โครงการ/กิจกรรมด้านการท่องเที่ยวที่สำนักงานเขตเสนอให้กองการท่องเที่ยวพิจารณาและได้ดำเนินการจนแล้วเสร็จ</p> <p>วิธีการคำนวณ 1. ส่วนของสำนักวัฒนธรรม กีฬา และการท่องเที่ยว (จำนวนสำนักงานเขตที่ดำเนินโครงการ/กิจกรรมด้านการท่องเที่ยวที่ได้คะแนนตั้งแต่ร้อยละ 80) คูณด้วย 100 หารด้วยจำนวนสำนักงานเขต (50 สำนักงานเขต) 2. ส่วนของสำนักงานเขต (คะแนนเต็ม 10 คะแนน)</p> <p>เกณฑ์การให้คะแนน ดังนี้</p> <p>1. ความสอดคล้องกับยุทธศาสตร์การท่องเที่ยวทั้ง 5 ยุทธศาสตร์ ของโครงการ/กิจกรรม <i>คะแนนเต็ม 2 คะแนน</i></p> <p>1.1 สำนักงานเขตมีแผนการดำเนินงานด้านการท่องเที่ยวประจำปีของเขต และจัดส่งแผนงานมายัง สวท. ภายในกำหนดเวลา (0.5 คะแนน)</p> <p>1.2 โครงการ/กิจกรรมด้านการท่องเที่ยวที่บรรจุอยู่ในแผนการดำเนินงานด้านการท่องเที่ยวของสำนักงานเขตสนับสนุนแผนพัฒนาการท่องเที่ยวกรุงเทพมหานคร โดยมีความสอดคล้องกับยุทธศาสตร์ใดยุทธศาสตร์หนึ่งใน 5 ยุทธศาสตร์ (0.5 คะแนน)</p> <p>1.3 สำนักงานเขตมีโครงการ/กิจกรรมสนับสนุนแผนพัฒนาการท่องเที่ยวกรุงเทพมหานครอยู่ในแผนการดำเนินงานด้าน</p>	<p>1. โครงการศูนย์ประสานงานธนาคารสมองของกรุงเทพมหานคร</p> <p>2. โครงการพิพิธภัณฑ์ท้องถิ่นกรุงเทพมหานคร</p> <p>3. โครงการจัดกิจกรรมวันสำคัญอนุรักษ์สืบสานวัฒนธรรมประเพณีไทย (ฝ่ายพัฒนาชุมชนฯ)</p>

ประเด็นยุทธศาสตร์	กลยุทธ์	ตัวชี้วัดกลยุทธ์	นิยาม/คำอธิบายผลสัมฤทธิ์ของตัวชี้วัดกลยุทธ์	โครงการ/กิจกรรมและส่วนราชการที่รับผิดชอบ
			<p>1.3 สำนักงานเขตมีโครงการ/กิจกรรมสนับสนุนแผนพัฒนาการท่องเที่ยวกรุงเทพมหานครอยู่ในแผนการดำเนินงานด้านการท่องเที่ยวฯ ของเขตตั้งแต่ 2 โครงการ/กิจกรรม (0.5 คะแนน)</p> <p>1.4 สำนักงานเขตมีโครงการ/กิจกรรมสนับสนุนแผนพัฒนาการท่องเที่ยวกรุงเทพมหานครอยู่ในแผนการดำเนินงานด้านการท่องเที่ยวฯ และเป็นโครงการ/กิจกรรมที่สอดคล้องกับยุทธศาสตร์ที่แตกต่างกัน (0.5 คะแนน)</p> <p>2. การดำเนินโครงการ/กิจกรรมที่สนับสนุนแผนพัฒนาการท่องเที่ยวของกรุงเทพมหานคร (4 คะแนน)</p> <p>2.1 โครงการ/กิจกรรมที่สนับสนุนแผนพัฒนาการท่องเที่ยว ที่อยู่ในแผนการดำเนินงานด้านการท่องเที่ยวของสำนักงานเขตได้รับการนำไปปฏิบัติ (3 คะแนน)</p> <p>2.2 กรณีที่โครงการซึ่งสำนักงานเขตดำเนินงานเป็นโครงการซึ่งมีลักษณะดังต่อไปนี้จะได้คะแนนเพิ่ม 1 คะแนน (1 คะแนน)</p> <p>2.2.1 เป็นโครงการ/กิจกรรมที่มีการสร้างให้มีทรัพยากรการท่องเที่ยวเพิ่มขึ้น หรือเป็นนวัตกรรมหรือมีหลายยุทธศาสตร์การท่องเที่ยว (1 คะแนน)</p> <p>2.2.2 เป็นโครงการ/กิจกรรมที่ทำให้เกิดเส้นทางท่องเที่ยวใหม่/เชื่อมโยงกับแหล่งท่องเที่ยวในพื้นที่ใกล้เคียง (1 คะแนน)</p> <p>2.2.3 เป็นโครงการ/กิจกรรมที่สร้าง/ปรับปรุงสิ่งอำนวยความสะดวกทางการท่องเที่ยวในพื้นที่ (1 คะแนน)</p>	

ประเด็นยุทธศาสตร์	กลยุทธ์	ตัวชี้วัดกลยุทธ์	นิยาม/คำอธิบายผลสัมฤทธิ์ของตัวชี้วัดกลยุทธ์	โครงการ/กิจกรรมและส่วนราชการที่รับผิดชอบ
			<p>2.2.4 เป็นโครงการ/กิจกรรมที่มีการพัฒนา/ปรับปรุงช่องทางการสื่อสารประชาสัมพันธ์โดยมีการวางแผนและการดำเนินงานที่ต่อเนื่อง ชัดเจน (1 คะแนน)</p> <p>2.2.5 เป็นโครงการที่มีการสร้างเครือข่ายทางการทำงาน/การทำงานเชิงบูรณาการด้านการท่องเที่ยวกับหน่วยงานอื่น ๆ (1 คะแนน)</p> <p>2.2.6 เป็นโครงการที่ส่งเสริม/สนับสนุนเยาวชนและประชาชนในพื้นที่ได้มีส่วนร่วมในการอนุรักษ์และพัฒนาแหล่งท่องเที่ยวในพื้นที่ (1 คะแนน)</p> <p>2.2.7 เป็นโครงการที่ส่งเสริม/สนับสนุนผู้ประกอบการ/ผู้ให้บริการด้านการท่องเที่ยวในพื้นที่ (1 คะแนน)</p> <p>3. การรายงานผลการดำเนินงาน/ความคืบหน้าของโครงการ/กิจกรรม คะแนนเต็ม 3 คะแนน</p> <p>3.1 มีการประชาสัมพันธ์การจัดกิจกรรม/โครงการด้านการท่องเที่ยว กำหนดการ พร้อมรายละเอียดการดำเนินงาน และแจ้งมายังกองการท่องเที่ยวเพื่อประชาสัมพันธ์การดำเนินงาน ก่อนดำเนินการจัดกิจกรรม (0.5 คะแนน)</p> <p>3.2 มีการรายงานความคืบหน้าของการดำเนินงานของโครงการ/กิจกรรมเป็นราย ไตรมาส (0.5 คะแนน)</p> <p>3.3 มีการจัดทำรายงานผลการจัดโครงการ/กิจกรรมเมื่อดำเนินการเรียบร้อยแล้ว (1 คะแนน)</p>	

ประเด็นยุทธศาสตร์	กลยุทธ์	ตัวชี้วัดกลยุทธ์	นิยาม/คำอธิบายผลสัมฤทธิ์ของตัวชี้วัดกลยุทธ์	โครงการ/กิจกรรมและส่วนราชการที่รับผิดชอบ
			<p>3.3.1 มีการสรุปรายละเอียดผลการดำเนินงานรูปแบบของงาน เรื่องงานต่างๆ ของโครงการ/กิจกรรม กำหนดการ (0.75 คะแนน)</p> <p>3.3.2 มีภาพประกอบ (0.25 คะแนน)</p> <p>3.4 มีการประเมินและสรุปผลการดำเนินงานของโครงการ/กิจกรรม (สามารถตอบประเด็นของวัตถุประสงค์โครงการมีการประเมินผลจากแบบสอบถาม/ข้อเสนอหรือสิ่งที่ต้องปรับปรุง/แนวทางการพัฒนาเพื่อการดำเนินงานที่ดีขึ้นในอนาคต เพื่อการส่งเสริมการท่องเที่ยว) (1 คะแนน)</p> <p>4. สำนักงานเขตมีการจัดทำฐานข้อมูลด้านการท่องเที่ยวของตนเอง (ข้อมูลทรัพยากรการท่องเที่ยวในพื้นที่ เช่น แหล่งท่องเที่ยว งานกิจกรรมประเพณีที่สำคัญ แหล่งจำหน่ายใช้สอยที่มีชื่อเสียง แหล่งอาหารเลื่องชื่อ เป็นต้น) (1 คะแนน)</p>	

ประเด็นยุทธศาสตร์	กลยุทธ์	ตัวชี้วัดกลยุทธ์	นิยาม/คำอธิบายผลสัมฤทธิ์ของตัวชี้วัดกลยุทธ์	โครงการ/กิจกรรมและส่วนราชการที่รับผิดชอบ
7. การบริหารจัดการ 7.4 การคลังและงบประมาณ 7.4.1 กรุงเทพมหานครสามารถรักษาวินัยทางการเงินการคลังทั้งในระยะสั้นและระยะยาว	7.4.1.2 ปรับปรุงประสิทธิภาพการบริหารจัดการเก็บภาษีท้องถิ่น	19. ร้อยละของการจัดเก็บภาษีตามเป้าหมายที่กรุงเทพมหานครประมาณการไว้	<p>เป้าหมาย ร้อยละ 100</p> <p>นิยาม</p> <ul style="list-style-type: none"> - ยอดจัดเก็บหมายความว่ายอดที่ส่งใบแจ้งการประเมินให้ผู้รับประเมินแล้ว - การดำเนินการเกี่ยวกับการจัดเก็บภาษีโรงเรือนและที่ดิน ภาษีบำรุงท้องที่และภาษีป้ายที่สำนักงานเขตจัดเก็บได้ในปีงบประมาณ พ.ศ. 2558 เปรียบเทียบกับเป้าหมายการจัดเก็บภาษีที่กรุงเทพมหานครประมาณการไว้ในปีงบประมาณ พ.ศ. 2558 <p>วิธีการคำนวณ</p> <p>= ผลรวมของการจัดเก็บภาษี 3 ประเภท x 100</p> <p>ผลรวมของเป้าหมายการจัดเก็บภาษี 3 ประเภทที่กรุงเทพมหานครประมาณการไว้</p> <p>เกณฑ์การให้คะแนน :</p> <p>ช่วงการปรับเกณฑ์การให้คะแนน +/- ร้อยละ 10 ต่อ</p> <p>1) ยอดจัดเก็บภายในเดือนมิถุนายน</p> <ul style="list-style-type: none"> - ได้ร้อยละ 10 ของเป้าหมาย เท่ากับ 0 คะแนน - ได้ร้อยละ 20 ของเป้าหมาย เท่ากับ 1 คะแนน - ได้ร้อยละ 30 ของเป้าหมาย เท่ากับ 2 คะแนน 	1. กิจกรรมการดำเนินการจัดเก็บภาษี (ฝ่ายรายได้)

ประเด็นยุทธศาสตร์	กลยุทธ์	ตัวชี้วัดกลยุทธ์	นิยาม/คำอธิบายผลสัมฤทธิ์ของตัวชี้วัดกลยุทธ์	โครงการ/กิจกรรมและ ส่วนราชการที่รับผิดชอบ
			<ul style="list-style-type: none"> - ได้ร้อยละ 40 ของเป้าหมาย เท่ากับ 3 คะแนน - ได้ร้อยละ 50 ของเป้าหมาย เท่ากับ 4 คะแนน 2) ยอดจัดเก็บภายในเดือนกันยายน <ul style="list-style-type: none"> - ได้ร้อยละ 45 ของเป้าหมาย เท่ากับ 0 คะแนน - ได้ร้อยละ 55 ของเป้าหมาย เท่ากับ 1 คะแนน - ได้ร้อยละ 65 ของเป้าหมาย เท่ากับ 2 คะแนน - ได้ร้อยละ 75 ของเป้าหมาย เท่ากับ 3 คะแนน - ได้ร้อยละ 85 ของเป้าหมาย เท่ากับ 4 คะแนน - ได้ร้อยละ 95 ของเป้าหมาย เท่ากับ 5 คะแนน - ได้ตั้งแต่ร้อยละ 100 ของเป้าหมาย เท่ากับ 6 คะแนน 	1. กิจกรรมการปรับปรุงเว็บไซต์

ประเด็นยุทธศาสตร์	กลยุทธ์	ตัวชี้วัดกลยุทธ์	นิยาม/คำอธิบายผลสัมฤทธิ์ของตัวชี้วัดกลยุทธ์	โครงการ/กิจกรรมและส่วนราชการที่รับผิดชอบ
<p>7. การบริหารจัดการ</p> <p>7.5 เทคโนโลยีสารสนเทศ</p> <p>7.5.1 พัฒนาเทคโนโลยีสารสนเทศสำหรับให้บริการประชาชน</p>	<p>7.5.1.1 เพิ่มระบบสารสนเทศและ/หรือระบบภูมิสารสนเทศเพื่อบริการประชาชนหรือหน่วยงานภาครัฐ (e-Service/m-Service)</p>	<p>20. ผลคะแนนการประเมินผล การปรับปรุงข้อมูลบนเว็บไซต์ของหน่วยงาน กทม.ตามเกณฑ์ประเมินผลที่กำหนด</p>	<p><u>เป้าหมาย</u></p> <p>80 คะแนน</p> <p><u>-นิยาม</u></p> <ol style="list-style-type: none"> 1. หน่วยงาน หมายถึง หน่วยงานสังกัดกรุงเทพมหานคร ระดับสำนัก สำนักงาน สำนักงานเขต และส่วนราชการในสังกัดสำนักปลัดกรุงเทพมหานคร จำนวน 77 หน่วยงาน 2. เว็บไซต์ หมายถึง เว็บไซต์ของกรุงเทพมหานคร (www.bangkok.go.th) หรือเว็บไซต์ที่หน่วยงานจัดทำขึ้น และมีการ Link มายังเว็บไซต์ของกรุงเทพมหานคร 3. ข้อมูลบนเว็บไซต์ หมายถึง ข้อมูลข่าวสารของหน่วยงานตามข้อ 1 ที่เผยแพร่และให้บริการบนเว็บไซต์ ประกอบด้วย <ol style="list-style-type: none"> 3.1 ปฏิทินกิจกรรม 3.2 ข้อมูลเกี่ยวกับองค์กร 3.3 ข่าวสาร 3.4 การให้บริการ 3.5 ติดต่อเรา <p><u>เกณฑ์การให้คะแนน</u></p> <p>มีแนวทางการให้คะแนน โดยกำหนดระยะเวลาดำเนินการแต่ละหัวข้อ ดังนี้</p> <ol style="list-style-type: none"> 1. ปฏิทินกิจกรรม (10 คะแนน/ปี) โดยหน่วยงานดำเนินการตั้งแต่เดือนพฤศจิกายน 57-สิงหาคม 58 ซึ่งจะต้องลงกิจกรรมต่างๆ ที่วางแผนไว้ล่วงหน้าเป็นรายเดือนในปฏิทินกิจกรรม อย่างน้อย 1 เดือนและดำเนินการให้เสร็จภายในวันที่ 25 ของทุกเดือน 	<p>(ฝ่ายปกครอง)</p>

ประเด็นยุทธศาสตร์	กลยุทธ์	ตัวชี้วัดกลยุทธ์	นิยาม/คำอธิบายผลสัมฤทธิ์ของตัวชี้วัดกลยุทธ์	โครงการ/กิจกรรมและส่วนราชการที่รับผิดชอบ
			<p>2. เกี่ยวกับองค์กร (20 คะแนน) ประกอบด้วย</p> <p>2.1 ภารกิจหน้าที่ของหน่วยงาน</p> <p>2.2 โครงสร้าง/ผู้บริหาร</p> <p>2.3 แผนปฏิบัติการ</p> <p>2.4 สถิติ/ผลงานของหน่วยงาน ส่วนราชการ</p> <p>2.5 ข้อมูลทางกายภาพ</p> <p>โดยแบ่งการให้คะแนน ดังนี้</p> <p>1) การนำเข้าสู่ข้อมูลให้ครบถ้วนทุกรายการ (5 คะแนน) มีกำหนดเวลาดำเนินการ ดังนี้</p> <ul style="list-style-type: none"> - ลงข้อมูลครบถ้วน ภายใน ธ.ค. 2557 ได้รับ 5 คะแนน - ลงข้อมูลครบถ้วน ภายใน ม.ค. 2558 ได้รับ 4 คะแนน - ลงข้อมูลครบถ้วน ภายใน ก.พ. 2558 ได้รับ 3 คะแนน - ลงข้อมูลครบถ้วน ภายใน มี.ค. 2558 ได้รับ 2 คะแนน <p><u>หากพ้นจากที่กำหนด จะไม่ได้รับคะแนนในส่วนนี้</u></p> <p>2) การปรับปรุงข้อมูลให้เป็นปัจจุบัน (ข้อ 2.2 และข้อ 2.4) (15 คะแนน) ดังนี้</p> <ul style="list-style-type: none"> - ครั้งที่ 1 แล้วเสร็จภายใน 25 มี.ค. 58 - ครั้งที่ 2 แล้วเสร็จภายใน 25 มิ.ย. 58 - ครั้งที่ 3 แล้วเสร็จภายใน 25 ก.ย. 58 <p>3. ข่าวสาร (48 คะแนน) โดยต้องลงวันที่ที่นำข้อมูลออก</p>	

ประเด็นยุทธศาสตร์	กลยุทธ์	ตัวชี้วัดกลยุทธ์	นิยาม/คำอธิบายผลสัมฤทธิ์ของตัวชี้วัดกลยุทธ์	โครงการ/กิจกรรมและส่วนราชการที่รับผิดชอบ
			<p><u>เผยแพร่ข่าวหัวข้อข่าวสารทุกรายการ หากไม่ลงวันที่จะไม่</u> <u>นำเรื่องนั้นๆมารวมเพื่อคิดเป็นผลคะแนน</u> ประกอบด้วย</p> <p>3.1 ข่าวประชาสัมพันธ์ เป็นการเผยแพร่ข่าวกิจกรรมที่ หน่วยงานนำลงในปฏิทินกิจกรรมของเดือนที่ผ่านมา</p> <p>3.2 ภาพกิจกรรมเป็นการนำภาพถ่ายการจัดกิจกรรมมา เผยแพร่</p> <p>3.3 ประกาศ เป็นประกาศต่างๆ ที่ประสงค์จะเผยแพร่ เช่น ประกาศของกรุงเทพมหานคร/หน่วยงาน ประกาศอื่นๆ เช่น การรับสมัครงาน เป็นต้น</p> <p>3.4 ประกาศเกี่ยวกับการจัดซื้อ-จัดจ้าง เช่น ประกาศประกวดราคา ประกาศสอบราคา ประมูลด้วยระบบ อิเล็กทรอนิกส์</p> <p>โดยแบ่งการให้คะแนน ดังนี้</p> <ul style="list-style-type: none"> - ปรับปรุง 2 ครั้ง/เดือน ได้ 1 คะแนน - ปรับปรุง 3 ครั้ง/เดือน ได้ 2 คะแนน - ปรับปรุง 4 ครั้ง/เดือน ได้ 3 คะแนน - ปรับปรุง 5 ครั้ง/เดือน ได้ 4 คะแนน <p>4. การให้บริการ (18 คะแนน) ประกอบด้วย</p> <p>4.1 การให้บริการของหน่วยงาน (10 คะแนน) เป็นการ แจ้งรายละเอียดเกี่ยวกับการให้บริการของหน่วยงาน เช่น เอกสารประกอบ ขั้นตอน ระยะเวลาในการดำเนินการ ชื่อ และสถานที่ตั้งของส่วนราชการที่ติดต่อ หมายเลขโทรศัพท์ และเวลาที่ให้บริการ โดยมีกำหนดเวลาดำเนินการ ดังนี้</p> <ul style="list-style-type: none"> - ลงข้อมูลแล้วเสร็จ ภายใน ก.พ. 58 	

ประเด็นยุทธศาสตร์	กลยุทธ์	ตัวชี้วัดกลยุทธ์	นิยาม/คำอธิบายผลสัมฤทธิ์ของตัวชี้วัดกลยุทธ์	โครงการ/กิจกรรมและส่วนราชการที่รับผิดชอบ
			<p>ได้รับ 10 คะแนน</p> <ul style="list-style-type: none"> - ลงข้อมูลแล้วเสร็จ ภายใน มี.ค. 58 <p>ได้รับ 6 คะแนน</p> <ul style="list-style-type: none"> - ลงข้อมูลแล้วเสร็จ ภายใน เม.ย. 58 <p>ได้รับ 2 คะแนน</p> <p><u>หากพ้นจากที่กำหนด จะไม่ได้รับคะแนนในส่วนนี้</u></p> <p>4.2 แบบฟอร์มการให้บริการที่สามารถ Download ได้ (8 คะแนน) แบ่งเป็น</p> <ol style="list-style-type: none"> 1) แบบฟอร์มการให้บริการ ซึ่งดำเนินการเพิ่มเติมจากปีที่ผ่านมา 1 แบบฟอร์ม เสร็จภายในเดือน ก.พ. 58 ได้รับ 4 คะแนน 2) แบบฟอร์มการให้บริการ ซึ่งดำเนินการเพิ่มเติมจากเดือน ก.พ. 58 อีก 1 แบบฟอร์ม เสร็จภายในเดือน พ.ค. 58 ได้รับ 4 คะแนน <p>5. ติดต่อเรา (4 คะแนน) ต้องแสดงข้อมูลที่อยู่ พร้อมรหัสไปรษณีย์ หมายเลขโทรศัพท์ของหน่วยงานและส่วนราชการในสังกัด และที่อยู่ของจดหมายอิเล็กทรอนิกส์ (e-mail) และแผนที่แสดงสถานที่ตั้งของหน่วยงาน โดยดำเนินการแล้วเสร็จ <u>ภายในเดือนธันวาคม 2557</u></p> <p><u>วิธีการคำนวณ</u></p> <p>ผลคะแนนการดำเนินการปรับปรุงข้อมูลบนเว็บไซต์ของหน่วยงาน ตามเกณฑ์ประเมินที่กำหนด</p>	

ค. การกิจประจำที่หน่วยงานดำเนินการเพื่อสนับสนุนแผนปฏิบัติการราชการกรุงเทพมหานครประจำปี พ.ศ. 2558 และ/หรือตอบสนองวิสัยทัศน์ของหน่วยงาน

ประเด็นยุทธศาสตร์	กลยุทธ์หลัก	ตัวชี้วัดกลยุทธ์หลัก	คำอธิบาย/นิยามผลสัมฤทธิ์ ของตัวชี้วัดหลัก	โครงการและส่วน ราชการรับผิดชอบ
2.มหานครสีเขียว สะดวกสบาย 2.3 ระบบขนส่งมวลชนทั่วถึง สะดวกประหยัด การจราจร คล่องตัว และมีหลายทางเลือก	*การพัฒนาโครงข่ายถนนเพื่อให้ ประชาชนสามารถเข้าถึงสิ่งอำนวยความสะดวกและบริการพื้นฐานที่ เกี่ยวข้องกับการพัฒนาเศรษฐกิจ และสังคม (กลยุทธ์หลักตามแผนพัฒนา กรุงเทพมหานคร ระยะ 12 ปี พ.ศ. 2556-2559)	1. ร้อยละความพึงพอใจ ระดับมากของประชาชนที่ ได้รับจากการอำนวยความสะดวก จราจร (ผลลัพธ์)	เป้าหมาย ร้อยละ 85 นิยาม ความพึงพอใจ หมายถึง เจ้าหน้าที่เทศกิจที่ผ่านการ ฝึกอบรมการปฏิบัติงานด้านจราจร ได้รับมอบหมายให้ปฏิบัติ หน้าที่อำนวยความสะดวกจราจรของวันราชการปกติทุกวัน เว้น วันหยุดราชการและวันหยุดนักขัตฤกษ์ ในช่วงเวลาชั่วโมง เร่งด่วน เช้า – เย็น (06.00 – 08.00 น. และ 15.00 – 17.00 น.) จำนวน 5 แห่ง ได้แก่ โรงเรียนอนุบาลสามเสน โรงเรียน สวนบัว โรงเรียนสามเสนวิทยาลัย โรงเรียนอนุบาลเป็ล่ง ประสิทธิ์ และปากซอยพหลโยธิน 8 และดำเนินการทอด แบบสอบถามกับประชาชนหรือผู้สัญจรใช้เส้นทางบริเวณ ดังกล่าวเพื่อสำรวจความพึงพอใจ วิธีคำนวณ จำนวนผู้ตอบแบบสอบถาม ที่มีความพึงพอใจระดับมาก X 100 จำนวนผู้ตอบแบบสอบถามทั้งหมด	1. โครงการเทศกิจ อาสาจราจร (ฝ่ายเทศกิจ)

ประเด็นยุทธศาสตร์	กลยุทธ์หลัก	ตัวชี้วัดกลยุทธ์หลัก	คำอธิบาย/นิยามผลสัมฤทธิ์ ของตัวชี้วัดหลัก	โครงการและส่วน ราชการรับผิดชอบ
<p>1. มหานครปลอดภัย</p> <p>1.4 ปลอดภัยพิบัติ</p> <p>1.4.1 เมืองกรุงเทพมหานครมีความพร้อมในการรับมือน้ำท่วมทั้งจากน้ำฝน น้ำหนุนและน้ำหลาก</p>	<p>1.4.1.2 เพิ่มประสิทธิภาพระบบการระบายน้ำทั้งระบบอย่างมีประสิทธิภาพ สามารถรองรับปัญหาน้ำท่วมขังพื้นที่ อันมีสาเหตุมาจากน้ำฝน โดยการเพิ่มขีดความสามารถระบบระบายน้ำในถนนสายหลักและการใช้พื้นที่แก้มลิง</p>	<p>2. ร้อยละของการล้างทำความสะอาดท่อระบายน้ำ (ผลผลิต)</p>	<p>เป้าหมาย ร้อยละ 100</p> <p>นิยาม การล้างทำความสะอาดท่อระบายน้ำ หมายถึง บ่อพักและท่อระบายน้ำของตรอกซอยที่ได้รับการขุดลอกและการล้างทำความสะอาดท่อระบายน้ำเพื่อให้การระบายน้ำไหลได้สะดวกรวดเร็ว จำนวน 122 ซอย ความยาว 82,840 เมตร ให้แล้วเสร็จภายในเดือนพฤษภาคม 2558</p> <p>วิธีการคำนวณ ความยาวของท่อระบายน้ำ ที่ดำเนินการแล้วเสร็จ X 100 จำนวนความยาวของท่อระบายน้ำที่ต้องดำเนินการทั้งหมด</p>	<p>1. กิจกรรมล้างท่อระบายน้ำ (ฝ่ายโยธา)</p>

ประเด็นยุทธศาสตร์	กลยุทธ์หลัก	ตัวชี้วัดกลยุทธ์หลัก	คำอธิบาย/นิยามผลสัมฤทธิ์ ของตัวชี้วัดหลัก	โครงการและส่วน ราชการรับผิดชอบ
<p>1. มหานครปลอดภัย</p> <p>1.1 ปลอดภัย</p> <p>1.1.2 กรุงเทพมหานครมีการลดและควบคุมปริมาณมูลฝอยที่แหล่งกำเนิดและเพิ่มประสิทธิภาพการจัดการมูลฝอยตั้งแต่แหล่งกำเนิดจนถึงการกำจัดอย่างถูกต้องตามหลักวิชาการ</p>	<p>1.1.2.3 เพิ่มประสิทธิภาพการจับเก็บมูลฝอยอันตรายจากแหล่งกำเนิด</p>	<p>3. จำนวนปริมาณขยะพิษที่จับเก็บได้นำไปกำจัดอย่างถูกต้องตามหลักการสุขาภิบาล (ผลผลิต)</p>	<p>เป้าหมาย จับเก็บขยะพิษจำนวน 10 ตัน/ปี</p> <p>นิยาม มูลฝอยอันตรายที่จับเก็บได้จากอาคารบ้านพักอาศัย สถานที่ราชการ สถานที่เอกชนในพื้นที่และนำส่งศูนย์กำจัดมูลฝอยสายไหม</p> <p>วิธีการคำนวณ</p> <ul style="list-style-type: none"> - จำนวนปริมาณมูลฝอยที่จับเก็บโดยพิจารณาจากเป้าหมาย ที่ สลล.กำหนดในปี 2558 (...ตัน/ปี) - เอกสารการตรวจจากแบบรายงานการจัดเก็บมูลฝอยอันตราย 	<p>1. โครงการคัดแยกขยะอันตราย (ฝ่ายรักษาฯ)</p>

ประเด็นยุทธศาสตร์	กลยุทธ์หลัก	ตัวชี้วัดกลยุทธ์หลัก	คำอธิบาย/นิยามผลสัมฤทธิ์ ของตัวชี้วัดหลัก	โครงการและส่วน ราชการรับผิดชอบ
<p>3. มหานครสำหรับทุกคน</p> <p>3.3 การศึกษาสำหรับทุกคน</p> <p>3.3.3 การศึกษาที่จัดโดย กทม. เป็นการศึกษาที่มีคุณภาพ</p>	<p>3.3.3.5 ส่งเสริมการจัดกิจกรรม ที่พัฒนาทักษะกระบวนการคิด วิเคราะห์และการแก้ปัญหา ให้กับนักเรียนโรงเรียนสังกัด กทม.</p>	<p>4. ร้อยละของผู้เข้ารับการ ฝึกอบรมพัฒนาเทคนิคการ สอนวิชาภาษาไทยสามารถ ผลิตสื่อการสอนได้ (ผลลัพธ์)</p>	<p>เป้าหมาย ร้อยละ 80</p> <p>นิยาม - พัฒนาการสอนวิชาภาษาไทย หมายถึง ดำเนินการ ฝึกอบรมหลักสูตรนวัตกรรมการผลิตสื่อการเรียนการสอน วิชาภาษาไทย เพื่อพัฒนาเทคนิคการสอนวิชาภาษาไทย ส่งเสริมความสามารถด้านการอ่านการเขียนวิชาภาษาไทย ของนักเรียนโรงเรียนสังกัดกรุงเทพมหานคร - ผู้เข้ารับการฝึกอบรม หมายถึง ข้าราชการครูกรุงเทพ- มหานครและบุคลากรทางการศึกษาของโรงเรียนสังกัด กรุงเทพมหานครในพื้นที่เขตพญาไท</p> <p>วิธีการคำนวณ จำนวนผู้เข้ารับการฝึกอบรม และสามารถผลิตสื่อการสอนได้ x 100 จำนวนผู้เข้ารับการฝึกอบรมทั้งหมด</p>	<p>1. โครงการพัฒนา เทคนิคการสอนวิชา ภาษาไทย (ฝ่ายการศึกษา)</p>

ประเด็นยุทธศาสตร์	กลยุทธ์หลัก	ตัวชี้วัดกลยุทธ์หลัก	คำอธิบาย/นิยามผลสัมฤทธิ์ ของตัวชี้วัดหลัก	โครงการและส่วน ราชการรับผิดชอบ
<p>3. มหานครสำหรับทุกคน</p> <p>3.1 สิ่งอำนวยความสะดวกและสวัสดิการให้กับผู้สูงอายุ ผู้พิการ และด้อยโอกาส</p> <p>3.1.2 จัดสวัสดิการสำหรับผู้สูงอายุ คนพิการ และผู้ด้อยโอกาสอย่างทั่วถึง</p>	<p>3.1.2.1 จัดสรรเบี้ยยังชีพสำหรับผู้สูงอายุ คนพิการและผู้ด้อยโอกาส</p>	<p>5. ร้อยละความพึงพอใจระดับมากของประชาชนที่ได้รับการบริการด้านสังคมสงเคราะห์ (ผลลัพธ์)</p>	<p>เป้าหมาย ร้อยละ 85</p> <p>นิยาม ความพึงพอใจ หมายถึง การบริการด้านสังคมสงเคราะห์ที่เกี่ยวกับการใช้ความช่วยเหลือและสงเคราะห์ด้านต่าง ๆ ได้แก่ การจ่ายเบี้ยยังชีพผู้สูงอายุ การจ่ายเบี้ยความพิการ การขอทุนประกอบอาชีพ เป็นต้น และดำเนินการทดสอบสอบถาม</p> <p>วิธีการคำนวณ จำนวนผู้ตอบแบบสอบถาม ที่มีความพึงพอใจระดับมาก X 100 จำนวนผู้ตอบแบบสอบถามทั้งหมด</p>	<p>1. โครงการสนับสนุนเจ้าหน้าที่เพื่อปฏิบัติงานด้านเด็กสตรี ผู้สูงอายุ คนพิการ และผู้ด้อยโอกาส</p> <p>2. โครงการจ้างอาสาสมัครเจ้าหน้าที่ปฏิบัติงานด้านพัฒนาสังคม (ฝ่ายพัฒนาชุมชนฯ)</p>

ประเด็นยุทธศาสตร์	กลยุทธ์หลัก	ตัวชี้วัดกลยุทธ์หลัก	คำอธิบาย/นิยามผลสัมฤทธิ์ ของตัวชี้วัดหลัก	โครงการและส่วน ราชการรับผิดชอบ
<p>1. มหานครปลอดภัย</p> <p>1.6 ปลอดภัยคนเมืองอาหารปลอดภัย</p> <p>1.6.8 ประชาชนในกรุงเทพฯ มีความเชื่อมั่นในความปลอดภัยของอาหารที่รับประทาน</p>	<p>1.6.8.1 ส่งเสริมการตรวจเฝ้าระวังคุณภาพอาหาร</p>	<p>6. ร้อยละของตัวอย่างอาหารที่สุ่มตรวจผ่านเกณฑ์มาตรฐานอาหารปลอดภัย (ผลลัพธ์)</p>	<p>เป้าหมาย ร้อยละ 80</p> <p>คำนิยาม</p> <p>- ตัวอย่างอาหารที่สุ่มตรวจ หมายถึง สุ่มเก็บตัวอย่างอาหารที่วางจำหน่ายในซูเปอร์มาเก็ต มินิมาร์ท ร้านอาหารในโรงเรียนและสถานที่ราชการ แผงลอยจำหน่ายอาหาร ตลาดสด ตรวจวิเคราะห์อาหารด้านจุลชีววิทยาและด้านเคมี ได้แก่ สารบอแรกซ์ ฟออร์มาลีน สารฟอกขาว สารกันรา ยาฆ่าแมลง สีสังเคราะห์ สารโพลาร์ กรดแอสซิด และปริมาณกรดน้ำส้ม</p> <p>วิธีคำนวณ</p> $\frac{\text{จำนวนตัวอย่างอาหารที่สุ่มตรวจผ่านเกณฑ์มาตรฐาน} \times 100}{\text{จำนวนตัวอย่างอาหารที่สุ่มตรวจทั้งหมด}}$	<p>1. กิจกรรมตรวจสอบอาหาร (ฝ่ายสิ่งแวดล้อมและสุขาภิบาล)</p>

ประเด็นยุทธศาสตร์	กลยุทธ์หลัก	ตัวชี้วัดกลยุทธ์หลัก	คำอธิบาย/นิยามผลสัมฤทธิ์ ของตัวชี้วัดหลัก	โครงการและส่วน ราชการรับผิดชอบ
7. การบริหารจัดการ 7.3 การบริหารทรัพยากรบุคคล 7.3.1 พัฒนาสมรรถนะของ บุคลากร ยกระดับมาตรฐาน วิชาชีพและคุณภาพการ ให้บริการในแต่ละสายงานให้ สอดคล้องกับการเป็นมหานคร แห่งเอเชีย	7.3.1.4 พัฒนาคุณภาพการ ให้บริการ ด้วยความอบอุ่น เป็นมิตรแก่คนทุกชาติทุก ภาษาและทุกวัฒนธรรม	7. ร้อยละความพึงพอใจระดับ มากของประชาชนต่อการ ให้บริการของฝ่ายทะเบียน (ผลลัพธ์)	เป้าหมาย ร้อยละ 85 นิยาม - การบริการของฝ่ายทะเบียน หมายถึง การทะเบียนราษฎร ได้แก่ การขอเลขหมายประจำบ้าน การแจ้งรื้อถอนบ้าน การเพิ่ม ชื่อเข้าในทะเบียนบ้าน การแจ้งย้ายออกจากบ้านกลาง การแจ้ง เกิดเกินกำหนด การแก้ไขรายการต่างๆ ในทะเบียนบ้านที่ต้อง ดำเนินการสอบสวน การทะเบียนทั่วไป ได้แก่ ทะเบียนครอบครัว คือ การจดทะเบียน สมรส หย่า รับรองบุตร รับ/เลิกบุตรบุญธรรม บันทึกรฐานะแห่ง ครอบครัว การบันทึกข้อตกลงของคู่สมรส การบันทึกเพิ่มเติมใน ทะเบียนครอบครัว และทะเบียนชื่อบุคคล คือ การเปลี่ยนชื่อตัว ชื่อสกุลกรณีต่าง ๆ และในส่วนของงานธุรการ - ร้อยละของระดับความพึงพอใจของประชาชนต่อการให้บริการ ของฝ่ายทะเบียน หมายถึง การทอสอบสอบถามความพึงพอใจ กับประชาชนที่มาติดต่อรับบริการ ณ ฝ่ายทะเบียน การประเมิน ความพึงพอใจมี 5 ระดับ คือ มากที่สุด (5) มาก (4) ปานกลาง (3) น้อย (2) และน้อยที่สุด (1) วิธีการคำนวณ จำนวนผู้ตอบแบบสอบถาม ที่มีความพึงพอใจระดับมาก X 100 จำนวนผู้ตอบแบบสอบถามทั้งหมด	1. กิจกรรมสำรวจ ความพึงพอใจของฝ่าย ทะเบียน (ฝ่ายทะเบียน)

ประเด็นยุทธศาสตร์	กลยุทธ์หลัก	ตัวชี้วัดกลยุทธ์หลัก	คำอธิบาย/นิยามผลสัมฤทธิ์ ของตัวชี้วัดหลัก	โครงการและส่วน ราชการรับผิดชอบ
1. มหานครปลอดภัย 1.4 ปลอดภัยพิบัติ	*ส่งเสริมการมีส่วนร่วม ของประชาชนในการ ป้องกันและบรรเทา สาธารณภัย (กลยุทธ์หลักตามแผน พัฒนากรุงเทพมหานคร ระยะ 12 ปี พ.ศ. 2556-2559)	8. ร้อยละของผู้เข้ารับการ ฝึกอบรมอาสาสมัคร ป้องกันภัยฝ่ายพลเรือน (หลักสูตรทบทวน) มี ความรู้เพิ่มขึ้น (ผลลัพธ์)	<p>เป้าหมาย ร้อยละ 80</p> <p>คำนิยาม</p> <ul style="list-style-type: none"> - การฝึกอบรมอาสาสมัครป้องกันภัยฝ่ายพลเรือน (หลักสูตรทบทวน) หมายถึง การฝึกทบทวนความรู้ ความสามารถของสมาชิกอาสาสมัครป้องกันภัยฝ่ายพลเรือนที่ผ่านการฝึกอบรมหลักสูตรหลักมาแล้ว จำนวน 22 รุ่น ประมาณ 1,300 คน - ผู้เข้ารับการฝึกอบรม หมายถึง สมาชิกอาสาสมัครป้องกันภัยฝ่ายพลเรือน (อปพร.) ที่ผ่านการฝึกอบรมหลักสูตรหลักและสมัครเข้ารับการฝึกอบรมหลักสูตรทบทวน จำนวน 50 คน ในปีงบประมาณ พ.ศ. 2558 <p>วิธีการคำนวณ</p> $\frac{\text{จำนวนผู้เข้ารับการฝึกอบรมที่มีผลคะแนนทดสอบความรู้}}{\text{จำนวนผู้เข้ารับการฝึกอบรมทั้งหมด}} \times 100$	1. โครงการฝึกอบรม อาสาสมัครป้องกันภัย ฝ่ายพลเรือน (หลักสูตร ทบทวน) (ฝ่ายปกครอง)

ประเด็นยุทธศาสตร์	กลยุทธ์หลัก	ตัวชี้วัดกลยุทธ์หลัก	คำอธิบาย/นิยามผลสัมฤทธิ์ ของตัวชี้วัดหลัก	โครงการและส่วน ราชการรับผิดชอบ
<p>7. การบริหารจัดการ</p> <p>7.3 การบริหารทรัพยากรบุคคล</p> <p>7.3.1 พัฒนาสมรรถนะของบุคลากร ยกระดับมาตรฐานวิชาชีพและคุณภาพการให้บริการในแต่ละสายงาน ให้สอดคล้องกับการเป็นมหานครแห่งเอเชีย</p>	<p>7.3.1.1 เพิ่มสมรรถนะของบุคลากรให้มุ่งสู่ความเป็นมืออาชีพ</p>	<p>9. ปริมาณการหักท้วงฎีกาหลังการฝึกอบรมลดลง (ผลลัพธ์)</p>	<p>เป้าหมาย</p> <p>- ไม่เกินร้อยละ 20 ของจำนวนฎีกาหลังการฝึกอบรม</p> <p>คำนิยาม</p> <p>ปริมาณการหักท้วงฎีกาหลังการฝึกอบรมลดลง หมายถึง จำนวนฎีกาที่หักท้วง (ส่งคืนแก้ไข) หลังการฝึกอบรม มีจำนวนไม่เกินร้อยละ 20 ของจำนวนฎีกาทั้งหมดหลังการฝึกอบรม จนถึงสิ้นสุดปีงบประมาณ</p> <p>ฎีกา หมายถึง จำนวนฎีกาเบิกจ่ายทุกประเภท จำนวนหนังสือขอความเห็นชอบ ขออนุมัติจัดซื้อ/จัดจ้าง และหนังสือขออนุมัติเบิกจ่ายเงินทั้งหมด</p> <p>วิธีคำนวณ</p> $\frac{\text{จำนวนฎีกาที่หักท้วง (ส่งคืนแก้ไข) หลังการฝึกอบรม} \times 100}{\text{จำนวนฎีกาทั้งหมดหลังการฝึกอบรม}}$ <p>จนถึงสิ้นสุดปีงบประมาณ</p>	<p>3. โครงการพัฒนาศักยภาพบุคลากรด้านการคลัง</p> <p>(ฝ่ายการคลัง)</p>

ประเด็นยุทธศาสตร์	กลยุทธ์หลัก	ตัวชี้วัดกลยุทธ์หลัก	คำอธิบาย/นิยามผลสัมฤทธิ์ ของตัวชี้วัดหลัก	โครงการและส่วน ราชการรับผิดชอบ
7. การบริหารจัดการ 7.4 การคลังและงบประมาณ 7.4.1 กรุงเทพมหานคร สามารถรักษาวินัยทางการเงิน การคลังทั้งในระยะสั้นและ ระยะยาว	7.4.1.2 ปรับปรุง ประสิทธิภาพการบริหาร จัดเก็บภาษีท้องถิ่น	10. จำนวนผู้เสียภาษีป้าย รายใหม่เพิ่มขึ้นมากกว่าปีที่ ผ่านมา (ผลผลิต)	<p>เป้าหมาย เพิ่มขึ้นมากกว่าปี 2557</p> <p>นิยาม ภาษีป้ายรายใหม่ หมายถึง ป้ายที่อยู่ในพิกัดต้องเสียภาษีแต่ เจ้าของยังมีได้ยื่นแบบเพื่อแสดงรายการเสียภาษีป้าย</p> <p>วิธีคำนวณ จำนวนผู้เสียภาษีป้ายรายใหม่ ปี 2558 มากกว่า จำนวนผู้เสียภาษีป้ายรายใหม่ ปี 2557 (จำนวน 125 ราย)</p>	1. กิจกรรมการสำรวจ ภาษีป้ายรายใหม่ (ฝ่ายรายได้)

จ. การกิจสนับสนุนมิติที่ 2 - 4

มิติที่ 2 มิติด้านประสิทธิภาพของการปฏิบัติราชการ

ประเด็นยุทธศาสตร์	กลยุทธ์หลัก	ตัวชี้วัดกลยุทธ์หลัก	คำอธิบาย/นิยามผลสัมฤทธิ์ ของตัวชี้วัดหลัก	โครงการและส่วน ราชการรับผิดชอบ
7. การบริหารจัดการ 7.4 การคลังและงบประมาณ 7.4.1 กรุงเทพมหานครสามารถ รักษาวินัยทางการเงินการคลังทั้งใน ระยะสั้นและระยะยาว	7.4.1.5 พัฒนาประสิทธิภาพของ การเบิกจ่ายงบประมาณและการ จัดซื้อจัดจ้าง	2.1 ร้อยละความสำเร็จในการใช้ จ่ายงบประมาณ 2.1.1 ร้อยละของความสำเร็จ ของการก่องหนผู้กพัน 2.1.2 ร้อยละของความสำเร็จ ของการเบิกจ่ายงบประมาณใน ภาพรวม	1. คำอธิบาย/นิยาม ตามที่ สงม. กำหนด (ปรากฏตามคู่มือการ ประเมินผลการปฏิบัติราชการตามคำรับรองการ ปฏิบัติราชการประจำปีงบประมาณ พ.ศ. 2558) 2. เป้าหมาย (1) ร้อยละ 100 (2) ร้อยละ 90 ขึ้นไป 3. วิธีคำนวณ ตามที่ สงม. กำหนด (ปรากฏตามคู่มือการ ประเมินผลการปฏิบัติราชการตามคำรับรองการ ปฏิบัติราชการประจำปีงบประมาณ พ.ศ. 2558)	1. กิจกรรมติดตามการ เบิกจ่ายงบประมาณ ประจำปี (ฝ่ายการคลังและทุก ฝ่าย)
7. การบริหารจัดการ 7.3 การบริหารทรัพยากรบุคคล 7.3.1 พัฒนาสมรรถนะของบุคลากร ยกระดับมาตรฐานวิชาชีพและ คุณภาพการให้บริการในแต่ละสาย งานให้สอดคล้องกับการเป็นมหา นครแห่งเอเชีย	7.3.1.4 พัฒนาคุณภาพการ ให้บริการด้วยความอบอุ่น เป็น มิตรแก่คนทุกชาติ ทุกภาษา ทุก วัฒนธรรม	2.2 ร้อยละความสำเร็จของการ เพิ่มประสิทธิภาพการทำงานด้วย ระบบ Lean	1. คำอธิบาย/นิยาม ตามที่สำนักงาน ก.ก. กำหนด (ปรากฏตาม คู่มือการประเมินผลการปฏิบัติราชการตามคำ รับรองการปฏิบัติราชการประจำปีงบประมาณ พ.ศ. 2558) 2. เป้าหมาย ร้อยละ 100 3. วิธีคำนวณ ตามที่สำนักงาน ก.ก. กำหนด (ปรากฏตาม คู่มือการประเมินผลการปฏิบัติราชการตามคำ รับรองการปฏิบัติราชการประจำปีงบประมาณ พ.ศ. 2558)	2. กิจกรรมกระบวนการ ลดขั้นตอนการประเมิน ภาษีป้าย (รายเก่า) ที่ไม่มี การเปลี่ยนแปลงขนาด ป้าย (ฝ่ายรายได้)

ประเด็นยุทธศาสตร์	กลยุทธ์หลัก	ตัวชี้วัดกลยุทธ์หลัก	คำอธิบาย/นิยามผลสัมฤทธิ์ ของตัวชี้วัดหลัก	โครงการและส่วน ราชการรับผิดชอบ
7. การบริหารจัดการ 7.4 การคลังและงบประมาณ 7.4.3 ปรับปรุงมาตรฐานและ แนวปฏิบัติด้านการเงินการบัญชี การงบประมาณ และการตรวจสอบ ควบคุมภายในให้ถูกต้อง โปร่งใส ตรวจสอบได้ และมีประสิทธิภาพ ประสิทธิภาพ	7.4.3.1 ส่งเสริมความโปร่งใสและ การตรวจสอบได้ด้านการเงินการ คลังจากทุกภาคส่วน	2.3 คะแนนความสำเร็จในการ จัดทำงบการเงิน 2.3.1 คะแนนของความสำเร็จ ของการจัดทำงบการเงินทันเวลา และถูกต้อง 2.3.2 คะแนนความสำเร็จของการ จัดทำรายงานบัญชีมูลค่าทรัพย์สิน ประจำปี 2557 ทันเวลาและ ถูกต้อง (แบบฟอร์มของกองบัญชี)	1. คำอธิบาย/นิยาม ตามที่ สนค. กำหนด (ปรากฏตามคู่มือการ ประเมินผลการปฏิบัติราชการตามคำรับรองการ ปฏิบัติราชการประจำปีงบประมาณ พ.ศ. 2558) 2. เป้าหมาย (1) 5 คะแนน (2) 5 คะแนน 3. วิธีคำนวณ ตามที่ สนค. กำหนด (ปรากฏตามคู่มือการ ประเมินผลการปฏิบัติราชการตามคำรับรองการ ปฏิบัติราชการประจำปีงบประมาณ พ.ศ. 2558)	3. กิจกรรมการจัดทำงบ การเงินและบัญชี ทรัพย์สิน (ฝ่ายการคลังและทุก ฝ่าย)
7. การบริหารจัดการ 7.4 การคลังและงบประมาณ 7.4.1 กรุงเทพมหานครสามารถ รักษาวินัยทางการเงินการคลัง ทั้งในระยะสั้นและระยะยาว	7.4.1.1 ส่งเสริมการรักษาวินัย ทางการเงินการคลังของ กทม.	2.4 ระดับความสำเร็จของการ จัดทำระบบการบริหารความ เสี่ยงและการควบคุมภายใน	1. คำอธิบาย/นิยาม ตามที่ สตน. กำหนด (ปรากฏตามคู่มือการ ประเมินผลการปฏิบัติราชการตามคำรับรองการ ปฏิบัติราชการประจำปีงบประมาณ พ.ศ. 2558) 2. เป้าหมาย ผลคะแนนรวมจาก 7 ขั้นตอน ≥ 96 คะแนน 3. วิธีคำนวณ ตามที่ สตน. กำหนด (ปรากฏตามคู่มือการ ประเมินผลการปฏิบัติราชการตามคำรับรองการ ปฏิบัติราชการประจำปีงบประมาณ พ.ศ. 2558)	4. กิจกรรมการ ดำเนินงานตามระบบ บริหารความเสี่ยงและ การควบคุมภายใน (ฝ่ายการคลังและทุก ฝ่าย)

มิติที่ 3 มิติด้านคุณภาพการปฏิบัติราชการ

ประเด็นยุทธศาสตร์	กลยุทธ์หลัก	ตัวชี้วัดกลยุทธ์หลัก	คำอธิบาย/นิยามผลสัมฤทธิ์ ของตัวชี้วัดหลัก	โครงการและส่วน ราชการรับผิดชอบ
<p>7. การบริหารจัดการ</p> <p>7.3 การบริหารทรัพยากรบุคคล</p> <p>7.3.1 พัฒนาสมรรถนะของบุคลากร ยกกระดับมาตรฐานวิชาชีพ และคุณภาพการให้บริการในแต่ละสายงานให้สอดคล้องกับการเป็นมหานครแห่งเอเชีย</p>	<p>7.3.1.4 พัฒนาคุณภาพการให้บริการด้วยความอบอุ่น เป็นมิตรแก่คนทุกชาติ ทุกภาษา ทุกวัฒนธรรม</p>	<p>3.1 ระดับความสำเร็จในการแก้ไขเรื่องร้องเรียนจากประชาชน/ผู้รับบริการ</p>	<p>1. คำอธิบาย/นิยาม ตามที่ กองกลาง สนป. กำหนด (ปรากฏตามคู่มือการประเมินผลการปฏิบัติราชการตามคำรับรองการปฏิบัติราชการประจำปีงบประมาณ พ.ศ. 2558)</p> <p>2. เป้าหมาย ผลคะแนนรวมจาก 3 ขั้นตอน ระดับ 5 คะแนน</p> <p>3. วิธีคำนวณ ตามที่ กองกลาง สนป. กำหนด (ปรากฏตามคู่มือการประเมินผลการปฏิบัติราชการตามคำรับรองการปฏิบัติราชการประจำปีงบประมาณ พ.ศ. 2558)</p>	<p>1. กิจกรรมการดำเนินงานของศูนย์รับเรื่องราวร้องทุกข์ (ฝ่ายปกครองและทุกฝ่าย)</p>
<p>7. การบริหารจัดการ</p> <p>7.3 การบริหารทรัพยากรบุคคล</p> <p>7.3.1 พัฒนาสมรรถนะของบุคลากร ยกกระดับมาตรฐานวิชาชีพ และคุณภาพการให้บริการในแต่ละสายงานให้สอดคล้องกับการเป็นมหานครแห่งเอเชีย</p>	<p>7.3.1.4 พัฒนาคุณภาพการให้บริการด้วยความอบอุ่น เป็นมิตรแก่คนทุกชาติ ทุกภาษา ทุกวัฒนธรรม</p>	<p>3.2 ร้อยละความสำเร็จของการดำเนินโครงการให้บริการที่ดีที่สุด (Best Service)</p>	<p>1. คำอธิบาย/นิยาม ตามที่สำนักงาน ก.ก. กำหนด (ปรากฏตามคู่มือการประเมินผลการปฏิบัติราชการตามคำรับรองการปฏิบัติราชการประจำปีงบประมาณ พ.ศ. 2558)</p> <p>2. เป้าหมาย ร้อยละ 100</p> <p>3. วิธีคำนวณ ตามที่สำนักงาน ก.ก. กำหนด</p>	<p>2. โครงการการให้บริการที่ดีที่สุด (ฝ่ายปกครองและทุกฝ่าย)</p>

ประเด็นยุทธศาสตร์	กลยุทธ์หลัก	ตัวชี้วัดกลยุทธ์หลัก	คำอธิบาย/นิยามผลสัมฤทธิ์ ของตัวชี้วัดหลัก	โครงการและส่วน ราชการรับผิดชอบ
7. การบริหารจัดการ 7.3 การบริหารทรัพยากรบุคคล 7.3.1 พัฒนาสมรรถนะของ บุคลากร ยกกระดับมาตรฐานวิชาชีพ และคุณภาพการให้บริการในแต่ละ สายงานให้สอดคล้องกับการเป็น มหานครแห่งเอเชีย	7.3.1.4 พัฒนาคุณภาพการ ให้บริการด้วยความอบอุ่น เป็น มิตรแก่คนทุกชาติ ทุกภาษา ทุก วัฒนธรรม	3.3 ระดับความพึงพอใจของ ผู้รับบริการ	1. คำอธิบาย/นิยาม ตามที่ คณะผู้ตรวจราชการฯ กำหนด (ปรากฏ ตามคู่มือการประเมินผลการปฏิบัติราชการตามคำ รับรองการปฏิบัติราชการประจำปีงบประมาณ พ.ศ. 2558) 2. เป้าหมาย ระดับ 5 คะแนน 3. วิธีคำนวณ ตามที่คณะผู้ตรวจราชการฯ กำหนด (ปรากฏ ตามคู่มือการประเมินผลการปฏิบัติราชการตามคำ รับรองการปฏิบัติราชการประจำปีงบประมาณ พ.ศ. 2558)	3. กิจกรรมสำรวจความ พึงพอใจของผู้รับบริการ (ทุกฝ่าย)
7. การบริหารจัดการ 7.3 การบริหารทรัพยากรบุคคล 7.3.4 ส่งเสริมการเป็นองค์กรสุข ภาวะและสร้างความผาสุกของ บุคลากร	7.3.4.1 พัฒนาสภาพแวดล้อม ทางกายภาพที่เอื้อต่อการสร้าง บรรยากาศการทำงานที่มี ความสุข	3.4 ระดับความสำเร็จของการ ดำเนินการพัฒนาสภาพแวดล้อม ในการทำงาน	1. คำอธิบาย/นิยาม ตามที่ คณะผู้ตรวจราชการฯ กำหนด (ปรากฏตามคู่มือการประเมินผลการปฏิบัติราชการ ตามคำรับรองการปฏิบัติราชการประจำปี งบประมาณ พ.ศ. 2558) 2. เป้าหมาย 100 คะแนน 3. วิธีคำนวณ ตามที่ คณะผู้ตรวจราชการฯ กำหนด (ปรากฏ ตามคู่มือการประเมินผลการปฏิบัติราชการตามคำ รับรองการปฏิบัติราชการประจำปีงบประมาณ พ.ศ. 2558)	4. กิจกรรมการพัฒนา สภาพแวดล้อมในการ ทำงาน (ฝ่ายปกครองและทุก ฝ่าย)

ประเด็นยุทธศาสตร์	กลยุทธ์หลัก	ตัวชี้วัดกลยุทธ์หลัก	คำอธิบาย/นิยามผลสัมฤทธิ์ ของตัวชี้วัดหลัก	โครงการและส่วน ราชการรับผิดชอบ
<p>7. การบริหารจัดการ</p> <p>7.3 การบริหารทรัพยากรบุคคล</p> <p>7.3.1 พัฒนาสมรรถนะของบุคลากร ยกระดับมาตรฐานวิชาชีพ และคุณภาพการให้บริการในแต่ละสายงานให้สอดคล้องกับการเป็นมหานครแห่งเอเชีย</p>	<p>7.3.1.4 พัฒนาคุณภาพการให้บริการด้วยความอบอุ่น เป็นมิตรแก่คนทุกชาติ ทุกภาษา ทุกวัฒนธรรม</p>	<p>3..5 ร้อยละของคุณภาพการบริการของสำนักงานเขต</p>	<p>1. คำอธิบาย/นิยาม ตามที่คณะกรรมการตรวจประเมินผลมาตรฐานการให้บริการของส่วนราชการสำนักงานเขตกำหนด (ปรากฏตามคู่มือการประเมินผลการปฏิบัติราชการตามคำรับรองการปฏิบัติราชการประจำปีงบประมาณ พ.ศ. 2558)</p> <p>2. เป้าหมาย 100 คะแนน</p> <p>3. วิธีคำนวณ ตามที่คณะกรรมการตรวจประเมินผลมาตรฐานการให้บริการของส่วนราชการสำนักงานเขตกำหนด (ปรากฏตามคู่มือการประเมินผลการปฏิบัติราชการตามคำรับรองการปฏิบัติราชการประจำปีงบประมาณ พ.ศ. 2558)</p>	<p>5.กิจกรรมพัฒนาการให้บริการของทุกฝ่าย (ทุกฝ่าย)</p>

มิติที่ 4 มิติด้านการพัฒนาองค์กร

ประเด็นยุทธศาสตร์	กลยุทธ์หลัก	ตัวชี้วัดกลยุทธ์หลัก	คำอธิบาย/นิยามผลสัมฤทธิ์ ของตัวชี้วัดหลัก	โครงการและส่วน ราชการรับผิดชอบ
7. การบริหารจัดการ 7.3 การบริหารทรัพยากรบุคคล 7.3.1 พัฒนาสมรรถนะของ บุคลากร ยกกระดับมาตรฐานวิชาชีพ และคุณภาพการให้บริการในแต่ละ สายงานให้สอดคล้องกับการเป็น มหานครแห่งเอเชีย	7.3.1.5 สนับสนุนการใช้คลัง ความรู้ที่เอื้อต่อการพัฒนาขีด สมรรถนะของบุคลากร	4.1 ร้อยละความสำเร็จของการ ดำเนินการจัดการองค์ความรู้ใน หน่วยงาน	1. คำอธิบาย/นิยาม ตามที่สำนักงาน ก.ก. กำหนด (ปรากฏตาม คู่มือการประเมินผลการปฏิบัติราชการตามคำ รับรองการปฏิบัติราชการประจำปีงบประมาณ พ.ศ. 2558) 2. เป้าหมาย ผลคะแนนรวมจาก 3 องค์กรประกอบ ร้อยละ 90 ขึ้นไป 3. วิธีคำนวณ ตามที่สำนักงาน ก.ก. กำหนด (ปรากฏตาม คู่มือการประเมินผลการปฏิบัติราชการตามคำ รับรองการปฏิบัติราชการประจำปีงบประมาณ พ.ศ. 2558)	1. กิจกรรมจัดการองค์ ความรู้ (ฝ่ายปกครองและทุก ฝ่าย)
7. การบริหารจัดการ 7.3 การบริหารทรัพยากรบุคคล 7.3.2 ยกย่องคุณธรรมและ จริยธรรมของบุคลากร	7.3.2.2 ลดปัจจัยเสี่ยงในการ ทุจริตคอร์รัปชันและการกระทำผิด วินัยของบุคลากร	4.2 ร้อยละความสำเร็จของการ แก้ไขเรื่องร้องเรียนเกี่ยวกับการ ทุจริตประพฤติมิชอบของ บุคลากรในหน่วยงาน 4.2.1 ร้อย ละของควมมีประสิทธิภาพในการ ตรวจสอบหรือแก้ไขเรื่องร้องเรียน เกี่ยวกับการทุจริตประพฤติมิชอบ ของบุคลากรในหน่วยงาน 4.2.2 ร้อยละของจำนวนเรื่อง	1. คำอธิบาย/นิยาม ตามที่สำนักงาน ก.ก. กำหนด (ปรากฏตาม คู่มือการประเมินผลการปฏิบัติราชการตามคำ รับรองการปฏิบัติราชการประจำปีงบประมาณ พ.ศ. 2558) 2. เป้าหมาย (1) ร้อยละ 100 (2) ร้อยละ 100	2. กิจกรรมตาม แผนปฏิบัติการป้องกัน และปราบปรามการ ทุจริตภาครัฐของ กรุงเทพมหานคร (ฝ่ายปกครองและทุก ฝ่าย)

ประเด็นยุทธศาสตร์	กลยุทธ์หลัก	ตัวชี้วัดกลยุทธ์หลัก	คำอธิบาย/นิยามผลสัมฤทธิ์ ของตัวชี้วัดหลัก	โครงการและส่วน ราชการรับผิดชอบ
		ร้องเรียนเกี่ยวกับการทุจริต ประพฤติมิชอบของบุคลากรใน หน่วยงานลดลง	3. วิธีคำนวณ ตามที่สำนักงาน ก.ก. กำหนด (ปรากฏตาม คู่มือการประเมินผลการปฏิบัติการตามคำ รับรองการปฏิบัติการประจำปีงบประมาณ พ.ศ. 2558)	

ตารางที่ 3 โครงการ/กิจกรรมที่สนับสนุนภารกิจเชิงยุทธศาสตร์ตามแผนปฏิบัติการประจำปี พ.ศ. 2558 หน่วยงานสำนักงานเขตพญาไท

ลำดับที่	โครงการ/กิจกรรม	***ความสอดคล้อง ตามแผนฯ	จำนวนงบประมาณ (บาท)	โครงการ/กิจกรรม		แหล่งงบประมาณ	ส่วนราชการ รับผิดชอบ
				ลงทุน	ดำเนินการ		
1	โครงการอาสาสมัครชั่งลากมูลฝอยในชุมชน	1 และ 2	193,500		✓	กทม.	รช.
2	โครงการส่งเสริมการแปรรูปขยะเศษอาหารเพื่อนำมาใช้ประโยชน์	1 และ 2	50,000		✓	กทม.	รช.
3	โครงการรณรงค์ไม่ทิ้งขยะในที่สาธารณะและแม่น้ำลำคลอง	2	-		✓	กทม.	ทก.
4	กิจกรรมตามแผนการติดตั้ง/ซ่อมแซมไฟฟ้าแสงสว่าง	1 และ 2	-		✓	กทม.	ยธ.
5	โครงการรักษาความสงบเรียบร้อยและความปลอดภัยในชีวิตและทรัพย์สินเขตพญาไท	2	-		✓	กทม.	ทก.
6	โครงการสนับสนุนกิจการอาสาสมัครป้องกันภัยฝ่ายพลเรือน	2	352,000		✓	กทม.	ปค.
7	กิจกรรมตรวจสอบอาคาร	2	-		✓	กทม.	ยธ.
8	โครงการส่งเสริมกิจกรรมสโมสรรีฟิชและลานกีฬา	2	1,047,800		✓	กทม.	พช.
9	โครงการแอโรบิกเพื่อส่งเสริมสุขภาพ	2	792,500		✓	กทม.	พช.
10	กิจกรรมการป้องกันไข้เลือดออก	1 และ 2	-		✓	กทม.	สส.
11	กิจกรรมสนับสนุนมาตรการเด็กไทยไร้พุง	2	-		✓	กทม.	กศ.

ลำดับที่	โครงการ/กิจกรรม	***ความสอดคล้อง ตามแผนฯ	จำนวนงบประมาณ (บาท)	โครงการ/กิจกรรม		แหล่งงบประมาณ	ส่วนราชการ รับผิดชอบ
				ลงทุน	ดำเนินการ		
12	โครงการกรุงเทพฯ เมืองอาหาร ปลอดภัย	1 และ 2	153,500		✓	กทม.	สส.
13	กิจกรรมการรายงานพื้นที่สีเขียว	2	-		✓	กทม.	รช.
14	โครงการบำรุงรักษา ปรับปรุงและเพิ่ม พื้นที่สีเขียว	1 และ 2	525,000		✓	กทม.	รช.
15	ปรับปรุงซอยบุญชูศรี จากถนนดินแดง ถึงหน้าบ้านเลขที่ 185	2	14,157,000	✓		กทม.	ยธ.
16	ปรับปรุงซอยอารีย์สัมพันธ์ 6 จากซอย อารีย์สัมพันธ์ถึงซอยพระรามหก 28 (ศาสนา)	2	7,878,000	✓		กทม.	ยธ.
17	ปรับปรุงซอยแยกซอยพหลโยธิน 1 (แยก 1) จากซอยพหลโยธิน 1 ถึงหน้า บ้านเลขที่ 347/71,347/48 และหน้า บ้านเลขที่ 347/45	2	5,216,000	✓		กทม.	ยธ.
18	โครงการซ่อมแซมบำรุงรักษาถนน ตรอก ซอย และสิ่งสาธารณประโยชน์ เพื่อแก้ไขปัญหาความเดือดร้อนของ ประชาชน	2	2,000,000	✓		กทม.	ยธ.
19	โครงการจัดระเบียบบาทเร่ - แผงลอย	2	-		✓	กทม.	ทก.
20	โครงการฝึกอบรมนายหมู่ลูกเสือสามัญ รุ่นใหญ่และหัวหน้าหน่วยยุวกาชาด	2	46,500		✓	กทม.	กศ.
21	โครงการประชุมครู	2	3,000		✓	กทม.	กศ.

ลำดับที่	โครงการ/กิจกรรม	***ความสอดคล้อง ตามแผนฯ	จำนวนงบประมาณ (บาท)	โครงการ/กิจกรรม		แหล่งงบประมาณ	ส่วนราชการ รับผิดชอบ
				ลงทุน	ดำเนินการ		
22	โครงการส่งเสริมสนับสนุนการพัฒนา หลักสูตรสถานศึกษา	2	28,800		✓	กทม.	กศ.
23	โครงการสัมมนาประธานกรรมการ เครือข่ายผู้ปกครองเพื่อพัฒนาโรงเรียน สังกัดกรุงเทพมหานคร	2	2,400		✓	กทม.	กศ.
24	โครงการจัดประชุมสัมมนา คณะกรรมการสถานศึกษาขั้นพื้นฐาน โรงเรียนสังกัดกรุงเทพมหานคร	2	6,000		✓	กทม.	กศ.
25	โครงการส่งเสริมพัฒนาตนเองเพื่อสร้าง ความเข้มแข็งทางวิชาการและวิชาชีพ สำหรับครู ผู้บริหาร และบุคลากรที่ เกี่ยวข้อง	2	50,000		✓	กทม.	กศ.
26	โครงการเรียนฟรี เรียนดี อย่างมี คุณภาพโรงเรียนสังกัด กทม.	2	1,068,100		✓	กทม.	กศ.
27	โครงการส่งเสริมสนับสนุนให้ สถานศึกษาผลิตสื่อการเรียนรู้	2	15,100		✓	กทม.	กศ.
28	โครงการสอนภาษาจีน	2	360,000		✓	กทม.	กศ.
29	โครงการพัฒนาคุณภาพการดำเนินงาน ศูนย์วิชาการเขต	2	20,200		✓	กทม.	กศ.
30	โครงการว่ายน้ำเป็น เล่นน้ำได้ปลอดภัย	2	344,500		✓	กทม.	กศ.
31	โครงการจ้างเหมายามดูแลทรัพย์สิน และรักษาความปลอดภัยให้แก่โรงเรียน	2	637,900		✓	กทม.	กศ.

ลำดับที่	โครงการ/กิจกรรม	***ความสอดคล้อง ตามแผนฯ	จำนวนงบประมาณ (บาท)	โครงการ/กิจกรรม		แหล่งงบประมาณ	ส่วนราชการ รับผิดชอบ
				ลงทุน	ดำเนินการ		
	ในสังกัดกรุงเทพมหานคร						
32	โครงการสนับสนุนการสอนในศูนย์ ศึกษาพระพุทธศาสนาวันอาทิตย์	2	284,400		✓	กทม.	กศ.
33	โครงการบ้านนักวิทยาศาสตร์น้อย	2	20,000		✓	กทม.	กศ.
34	โครงการพิพิธทวณคำปฏิญาณและ สวนสนามลูกเสือกรุงเทพมหานคร	2	20,500		✓	กทม.	กศ.
35	โครงการพิพิธทวณคำปฏิญาณและ สวนสนามยุวกาชาดกรุงเทพมหานคร	2	21,700		✓	กทม.	กศ.
36	โครงการส่งเสริมกีฬานักเรียนสังกัด กรุงเทพมหานคร	2	26,300		✓	กทม.	กศ.
37	กิจกรรมการลงข้อมูลตำแหน่งอนุญาต ให้มีการปลูกสร้างอาคาร (ฝ้ายโยธา)	2	-		✓	กทม.	ยธ.
38	กิจกรรมการลงข้อมูลการออกเลขรหัส ประจำบ้าน	2	-		✓	กทม.	ทบ.
39	โครงการสนับสนุนการดำเนินงานของ คณะกรรมการชุมชน	2	2,250,000		✓	กทม.	พช.
40	โครงการส่งเสริมอาชีพ	2	103,600		✓	กทม.	พช.
41	โครงการสภาเยาวชนกรุงเทพมหานคร	2	95,400		✓	กทม.	พช.

ลำดับที่	โครงการ/กิจกรรม	***ความสอดคล้อง ตามแผนฯ	จำนวนงบประมาณ (บาท)	โครงการ/กิจกรรม		แหล่งงบประมาณ	ส่วนราชการ รับผิดชอบ
				ลงทุน	ดำเนินการ		
42	โครงการครอบครัวรักการอ่าน	2	280,000		✓	กทม.	พช.
43	โครงการหญิง – ชาย ใจกล้า เผชิญหน้า เผชิญหน้า	2	68,400		✓	กทม.	พช.
44	โครงการศูนย์ประสานงานธนาคาร สมองของกรุงเทพมหานคร	2	10,000		✓	กทม.	พช.
45	โครงการพิพิธภัณฑท์ท้องถิ่น กรุงเทพมหานคร	2	218,000		✓	กทม.	พช.
46	โครงการจัดกิจกรรมวันสำคัญอนุรักษ์ สืบสานวัฒนธรรมประเพณีไทย	2	200,000		✓	กทม.	พช.
47	กิจกรรมการดำเนินการจัดเก็บภาษี	2	-		✓	กทม.	รด.
48	กิจกรรมการปรับปรุงเว็บไซต์	2	-		✓	กทม.	ปค.
	รวมงบประมาณรวม		38,546,100			กทม.	

หมายเหตุ *** เติมหมาเลข 1 กรณีที่โครงการ/กิจกรรมสนับสนุนนโยบาย ผว.กทม. / เติมหมาเลข 2 กรณีที่โครงการ/กิจกรรมสนับสนุนแผนพัฒนาฯ 20 ปี/ เติมหมาเลข 3 กรณีที่โครงการ/กิจกรรมสนับสนุนแผนอื่น ๆ/ เติมหมาเลข 1 และ 2 กรณีที่โครงการ/กิจกรรมสนับสนุนทั้ง นโยบาย ผว.กทม.และแผนพัฒนาฯ 20 ปี

รวมโครงการ/กิจกรรมเชิงยุทธศาสตร์48.....โครงการ/กิจกรรม

- ใช้งบประมาณ36.....โครงการ/กิจกรรม เป็นเงิน..... 38,546,100...บาท

- ไม่ใช้งบประมาณ12.....โครงการ/กิจกรรม

ตารางที่ 4 โครงการ/กิจกรรมที่สนับสนุนภารกิจประจำตามแผนปฏิบัติการประจำปี พ.ศ. 2558 หน่วยงาน สำนักงานเขตพญาไท

ลำดับ ที่	โครงการ/กิจกรรม	***ความสอดคล้อง ตามแผนฯ	จำนวนงบประมาณ (บาท)	โครงการ/กิจกรรม		แหล่ง งบประมาณ	ส่วนราชการ รับผิดชอบ
				ลงทุน	ดำเนินการ		
1	โครงการเทศกาลอาสาจากร	2	-		✓	กทม.	ทก.
2	กิจกรรมล้างท่อระบายน้ำ	2	-		✓	กทม.	ยธ.
3	โครงการคัดแยกขยะอันตราย	2	-		✓	กทม.	รช.
4	โครงการพัฒนาเทคนิคการสอน วิชาภาษาไทย	2	-		✓	กทม.	กศ.
5	โครงการสนับสนุนเจ้าหน้าที่เพื่อ ปฏิบัติงานด้านเด็ก สตรี ผู้สูงอายุ คนพิการ และผู้ด้อยโอกาส	2	422,000		✓	กทม.	พช.
6	โครงการจ้างอาสาสมัครเจ้าหน้าที่ ปฏิบัติงานด้านพัฒนาสังคม	2	473,200		✓	กทม.	พช.
7	กิจกรรมตรวจสอบอาหาร	2	-		✓	กทม.	สส.
8	กิจกรรมสำรวจความพึงพอใจของ ฝ่ายทะเบียน	2	-		✓	กทม.	ทบ.

ลำดับ ที่	โครงการ/กิจกรรม	***ความสอดคล้อง ตามแผนฯ	จำนวนงบประมาณ (บาท)	โครงการ/กิจกรรม		แหล่ง งบประมาณ	ส่วนราชการ รับผิดชอบ
				ลงทุน	ดำเนินการ		
9	โครงการฝึกอบรมอาสาสมัคร ป้องกันภัยฝ่ายพลเรือน (หลักสูตร ทบทวน)	2	41,500		✓	กทม.	ปค.
10	โครงการพัฒนาศักยภาพบุคลากร ด้านการคลัง	2	-		✓	กทม.	คส.
11	กิจกรรมการสำรวจภาษีป้ายราย ใหม่	2	-		✓	กทม.	รด.
	รวมงบประมาณรวม		936,700				

หมายเหตุ *** เติมนโยบายเลข 1 กรณีที่โครงการ/กิจกรรมสนับสนุนนโยบาย ผว.กทม. / เติมนโยบายเลข 2 กรณีที่โครงการ/กิจกรรมสนับสนุนแผนพัฒนาฯ 20 ปี/ เติมนโยบายเลข 3
กรณีที่โครงการ/กิจกรรมสนับสนุนแผนอื่น ๆ/ เติมนโยบายเลข 1 และ 2 กรณีที่โครงการ/กิจกรรมสนับสนุนทั้ง นโยบาย ผว.กทม.และแผนพัฒนาฯ 20 ปี
รวมโครงการ/กิจกรรมภารกิจประจำ11.....โครงการ/กิจกรรม
- ใช้งบประมาณ3.....โครงการ/กิจกรรม เป็นเงิน.....936,700....บาท
- ไม่ใช้งบประมาณ8.....โครงการ/กิจกรรม

ตารางที่ ๕ โครงการ/กิจกรรมที่สนับสนุนภารกิจในมิติ ๒-๔

ลำดับที่	โครงการ/กิจกรรม	***ความสอดคล้องตามแผนฯ	จำนวนงบประมาณ (บาท)	โครงการ/กิจกรรม		แหล่งงบประมาณ	ส่วนราชการรับผิดชอบ
				ลงทุน	ดำเนินการ		
1	กิจกรรมติดตามการเบิกจ่ายงบประมาณประจำปี	2	ไม่ใช้งบประมาณ		✓	กทม.	คส./ทุกฝ่าย
2	กระบวนการลดขั้นตอนการประเมินภาษีป้าย (รายเก่า) ที่ไม่มีการเปลี่ยนแปลงขนาดป้าย	2	ไม่ใช้งบประมาณ		✓	กทม.	รด.
3	กิจกรรมการจัดทำงบการเงินและบัญชีทรัพย์สิน	2	ไม่ใช้งบประมาณ		✓	กทม.	คส./ทุกฝ่าย
4	กิจกรรมการดำเนินงานตามระบบบริหารความเสี่ยงและการควบคุมภายใน	2	ไม่ใช้งบประมาณ		✓	กทม.	คส./ทุกฝ่าย
5	กิจกรรมการดำเนินงานของศูนย์รับเรื่องราวร้องทุกข์	2	ไม่ใช้งบประมาณ		✓	กทม.	ปค./ทุกฝ่าย
6	โครงการการให้บริการที่ดีที่สุด	2	ไม่ใช้งบประมาณ		✓	กทม.	ปค./ทุกฝ่าย
7	กิจกรรมสำรวจความพึงพอใจของผู้รับบริการ	2	ไม่ใช้งบประมาณ		✓	กทม.	ทุกฝ่าย
8	กิจกรรมการพัฒนาสภาพแวดล้อมในการทำงาน	2	ไม่ใช้งบประมาณ		✓	กทม.	ปค./ทุกฝ่าย

ลำดับที่	โครงการ/กิจกรรม	***ความสอดคล้องตามแผนฯ	จำนวนงบประมาณ (บาท)	โครงการ/กิจกรรม		แหล่งงบประมาณ	ส่วนราชการรับผิดชอบ
				ลงทุน	ดำเนินการ		
9	กิจกรรมพัฒนาการให้บริการของทุกฝ่าย	2	ไม่ใช้งบประมาณ		✓	กทม.	ปค./ทุกฝ่าย
10	กิจกรรมจัดการองค์ความรู้	2	ไม่ใช้งบประมาณ		✓	กทม.	ปค./ทุกฝ่าย
11	กิจกรรมตามแผนปฏิบัติการป้องกันและปราบปรามการทุจริตภาครัฐของกรุงเทพมหานคร	2	ไม่ใช้งบประมาณ		✓	กทม.	ปค./ทุกฝ่าย
	รวมงบประมาณรวม					--	--

หมายเหตุ *** เติมหมายเลข 1 กรณีที่โครงการ/กิจกรรมสนับสนุนนโยบาย ผว.กทม. /เติมหมายเลข 2 กรณีที่โครงการ/กิจกรรมสนับสนุนแผนพัฒนาฯ 20 ปี/ เติมหมายเลข 3 กรณีที่โครงการ/กิจกรรมสนับสนุนแผนอื่น ๆ/ เติมหมายเลข 1 และ 2 กรณีที่โครงการ/กิจกรรมสนับสนุนทั้ง นโยบาย ผว.กทม.และแผนพัฒนาฯ 20 ปี

รวมโครงการ/กิจกรรมภารกิจประจำ11.....โครงการ/กิจกรรม

- ใช้งบประมาณโครงการ/กิจกรรม เป็นเงิน.....บาท

- ไม่ใช้งบประมาณ11.....โครงการ/กิจกรรม

สรุปจำนวนโครงการ/กิจกรรมตามข้อ 3.1 และ 3.2 และงบประมาณ

1. โครงการ/กิจกรรม (ตารางที่ 3 – 5) รวมทั้งสิ้น 70 โครงการ/กิจกรรม ใช้งบประมาณ 39,482,800 บาท
2. โครงการ/กิจกรรมที่ใช้งบประมาณในการดำเนินการ จำนวน 39 โครงการ/กิจกรรม
3. โครงการ/กิจกรรมที่ไม่ใช้งบประมาณในการดำเนินการ จำนวน 31 โครงการ/กิจกรรม

ชื่อโครงการ โครงการส่งเสริมการแปรรูปขยะเศษอาหารเพื่อนำมาใช้ประโยชน์ (ฝ่ายรักษาความสะอาดและสวนสาธารณะ)

ชื่อตัวชี้วัด - ร้อยละของปริมาณมูลฝอยที่คัดแยกที่แหล่งกำเนิดและนำไปใช้ประโยชน์เพิ่มขึ้น
- ร้อยละของปริมาณมูลฝอยที่จัดเก็บได้ลดลง

ขั้นตอนการปฏิบัติงานของโครงการ	เนื้อหาของ ขั้นตอน (ร้อยละ)	ความก้าวหน้า ของโครงการ (ร้อยละ)	ระยะเวลาดำเนินการ														
			ปี 2557			ปี 2558											
			ต.ค.	พ.ย.	ธ.ค.	ม.ค.	ก.พ.	มี.ค.	เม.ย.	พ.ค.	มิ.ย.	ก.ค.	ส.ค.	ก.ย.			
1. เตรียมการและขออนุมัติดำเนินโครงการ	10	10	←→														
2. ขออนุมัติเงินงวด	10	20		←→													
3. จัดซื้อวัสดุ-อุปกรณ์ในการดำเนินการ	30	50			←→												
4. ดำเนินงานตามโครงการ	40	70				←→	←→	←→	←→	←→							
5. ตั้งฎีกาเบิกจ่ายงบประมาณ	10	90										←→	←→				
6. ติดตามประเมินผล	10	100										←→	←→				
รวมทั้ง 6 ขั้นตอน คิดเป็นร้อยละ 100	100	100	←										→				

ชื่อโครงการ โครงการฝึกอบรมนายหมู่ลูกเสือสามัญรุ่นใหญ่และหัวหน้าหน่วยยุวกาชาด (ฝ่ายการศึกษา)

ชื่อตัวชี้วัด ผลสำเร็จในการจัดการศึกษาของโรงเรียนในสังกัดสำนักงานเขต

- 1) ผลการประเมินโรงเรียนคุณภาพมาตรฐาน (SMART School)
- 2) ระดับผลสัมฤทธิ์ทางการเรียนของนักเรียนในสังกัดสำนักงานเขตเทียบกับเกณฑ์เฉลี่ยของประเทศ

ขั้นตอนการปฏิบัติงานของโครงการ	เนื้อหาของ ขั้นตอน (ร้อยละ)	ความก้าวหน้า ของโครงการ (ร้อยละ)	ระยะเวลาดำเนินการ													
			ปี 2557			ปี 2558										
			ต.ค.	พ.ย.	ธ.ค.	ม.ค.	ก.พ.	มี.ค.	เม.ย.	พ.ค.	มิ.ย.	ก.ค.	ส.ค.	ก.ย.		
1. เตรียมการและขออนุมัติดำเนินโครงการ	10	10				←	→									
2. ขออนุมัติเงินงวด	10	20						←	→							
3. จัดซื้อวัสดุ-อุปกรณ์ในการดำเนินการ	30	50								←	→					
4. ดำเนินงานตามโครงการ	40	70										←	→			
5. ตั้งฎีกาเบิกจ่ายงบประมาณ	10	90											←	→		
6. ติดตามประเมินผล	10	100											←	→		
รวมทั้ง 6 ขั้นตอน คิดเป็นร้อยละ 100	100	100				←	→						←	→		

ชื่อโครงการ โครงการประชุมครู (ฝ่ายการศึกษา)

ชื่อตัวชี้วัด ผลสำเร็จในการจัดการศึกษาของโรงเรียนในสังกัดสำนักงานเขต

- 1) ผลการประเมินโรงเรียนคุณภาพมาตรฐาน (SMART School)
- 2) ระดับผลสัมฤทธิ์ทางการเรียนของนักเรียนในสังกัดสำนักงานเขตเทียบกับเกณฑ์เฉลี่ยของประเทศ

ขั้นตอนการปฏิบัติงานของโครงการ	เนื้อหาของ ขั้นตอน (ร้อยละ)	ความก้าวหน้า ของโครงการ (ร้อยละ)	ระยะเวลาดำเนินการ											
			ปี 2557			ปี 2558								
			ต.ค.	พ.ย.	ธ.ค.	ม.ค.	ก.พ.	มี.ค.	เม.ย.	พ.ค.	มิ.ย.	ก.ค.	ส.ค.	ก.ย.
1. เตรียมการและขออนุมัติดำเนินโครงการ	10	10				←	→							
2. ขออนุมัติเงินงวด	10	20					←	→						
3. จัดซื้อวัสดุ-อุปกรณ์ในการดำเนินการ	30	50							←	→				
4. ดำเนินงานตามโครงการ	40	70								←	→			
5. ตั้งฎีกาเบิกจ่ายงบประมาณ	10	90									←	→		
6. ติดตามประเมินผล	10	100									←	→		
รวมทั้ง 6 ขั้นตอน คิดเป็นร้อยละ 100	100	100				←	→				←	→		

ชื่อโครงการ โครงการส่งเสริมพัฒนาตนเองเพื่อสร้างความเข้มแข็งทางวิชาการและวิชาชีพสำหรับครูผู้บริหาร และบุคลากรที่เกี่ยวข้อง (ฝ่ายการศึกษา)

ชื่อตัวชี้วัด ผลสำเร็จในการจัดการศึกษาของโรงเรียนในสังกัดสำนักงานเขต

- 1) ผลการประเมินโรงเรียนคุณภาพมาตรฐาน (SMART School)
- 2) ระดับผลสัมฤทธิ์ทางการเรียนของนักเรียนในสังกัดสำนักงานเขตเทียบกับเกณฑ์เฉลี่ยของประเทศ

ขั้นตอนการปฏิบัติงานของโครงการ	เนื้อหาของ ขั้นตอน (ร้อยละ)	ความก้าวหน้า ของโครงการ (ร้อยละ)	ระยะเวลาดำเนินการ													
			ปี 2557			ปี 2558										
			ต.ค.	พ.ย.	ธ.ค.	ม.ค.	ก.พ.	มี.ค.	เม.ย.	พ.ค.	มิ.ย.	ก.ค.	ส.ค.	ก.ย.		
1. เตรียมการและขออนุมัติดำเนินโครงการ	20	20				←	→									
2. ขออนุมัติเงินงวด	10	40					←	→								
3. ดำเนินงานตามโครงการ	50	80									←	→				
4. ตั้งฎีกาเบิกจ่ายงบประมาณ	10	90										←	→			
5. ติดตามประเมินผล	10	100											←	→		
รวมทั้ง 5 ขั้นตอน คิดเป็นร้อยละ 100	100	100				←	→							←	→	

ชื่อโครงการ โครงการพัฒนาเทคนิคการสอนวิชาภาษาไทย (ฝ่ายการศึกษา)

ชื่อตัวชี้วัด ร้อยละของผู้เข้ารับการฝึกอบรมพัฒนาเทคนิคการสอนวิชาภาษาไทยสามารถผลิตสื่อการสอนได้

ขั้นตอนการปฏิบัติงานของโครงการ	เนื้องานของ ขั้นตอน (ร้อยละ)	ความก้าวหน้า ของโครงการ (ร้อยละ)	ระยะเวลาดำเนินการ													
			ปี 2557			ปี 2558										
			ต.ค.	พ.ย.	ธ.ค.	ม.ค.	ก.พ.	มี.ค.	เม.ย.	พ.ค.	มิ.ย.	ก.ค.	ส.ค.	ก.ย.		
1. จัดทำแบบสอบถาม	10	20				←	→									
2. ทดแบบสอบถาม	70	70						←	→	←	→					
3. สรุปและประเมินผล	20	100							←	→	←	→				
รวมทั้ง 3 ขั้นตอน คิดเป็นร้อยละ 100	100	100				←	→					←	→			

ชื่อโครงการ โครงการพัฒนาศักยภาพบุคลากรด้านการคลัง (ฝ่ายการคลัง)

ชื่อตัวชี้วัด ปริมาณการหักหักวงฎีกาหลังการฝึกอบรมลดลง

ขั้นตอนการปฏิบัติงานของโครงการ	เนื้อหาของ ขั้นตอน (ร้อยละ)	ความก้าวหน้า ของโครงการ (ร้อยละ)	ระยะเวลาดำเนินการ												
			ปี 2557			ปี 2558									
			ต.ค.	พ.ย.	ธ.ค.	ม.ค.	ก.พ.	มี.ค.	เม.ย.	พ.ค.	มิ.ย.	ก.ค.	ส.ค.	ก.ย.	
1. จัดทำโครงการ	10	10				←→									
2. ดำเนินการฝึกอบรม	40	50					←→	←→	←→	←→	←→				
3. สรุปผลการหักหักวงฎีกา	50	100					←→	←→	←→	←→	←→	←→			
รวมทั้ง 3 ขั้นตอน คิดเป็นร้อยละ 100	100	100				←→							←→		

