



แผนปฏิบัติการ ประจำปี ๒๕๕๘



สำนักงานเขตตลิ่งชัน กรุงเทพมหานคร

คำนำ

สำนักงานเขตตลิ่งชันมีอำนาจหน้าที่ตามพระราชบัญญัติระเบียบบริหารราชการกรุงเทพมหานคร พ.ศ.๒๕๒๘ ในด้านงานการปกครองท้องถิ่น การพัฒนาชุมชน การส่งเสริมอาชีพ การทะเบียน การโยธา การรักษาที่สาธารณะ การพัฒนาผังเมืองเขต การระบายน้ำ การสาธารณสุข การจัดเก็บรายได้ การรักษาความสะอาด การดูแลบำรุงรักษาต้นไม้ การดำเนินการเกี่ยวกับการศึกษา การควบคุมดูแลโรงเรียนประถมศึกษา การดูแลและรักษาการให้เป็นไปตามข้อบัญญัติกรุงเทพมหานครหรือที่กฎหมายอื่นกำหนดให้เป็นอำนาจหน้าที่ของกรุงเทพมหานครตามที่ได้รับมอบหมาย

ดังนั้น การปฏิบัติการของสำนักงานเขตตลิ่งชันในปีงบประมาณ พ.ศ. ๒๕๕๘ จะมุ่งเน้นการนำนโยบายและแผนต่างๆ ของกรุงเทพมหานคร ได้แก่ แผนพัฒนากรุงเทพมหานคร ระยะ ๒๐ ปี (พ.ศ. ๒๕๕๖ – ๒๕๗๕) แผนพัฒนากรุงเทพมหานคร ระยะ ๒๐ ปี ระยะที่ ๑ (พ.ศ. ๒๕๕๖ – ๒๕๖๐) แผนการบริหารราชการกรุงเทพมหานคร พ.ศ.๒๕๕๖-๒๕๖๐ แผนพัฒนากรุงเทพมหานคร ๑๒ ปี ระยะที่ ๒ (พ.ศ. ๒๕๕๖ – ๒๕๕๙) และแผนปฏิบัติการกรุงเทพมหานครประจำปี พ.ศ. ๒๕๕๘ ไปสู่การจัดทำแผนปฏิบัติการของสำนักงานเขตตลิ่งชัน ประจำปีงบประมาณ พ.ศ. ๒๕๕๘ ทั้งนี้ เพื่อให้การพัฒนาตามแผนปฏิบัติการในพื้นที่เขตตลิ่งชันเป็นไปตามแนวทางของกรุงเทพมหานครอย่างมีประสิทธิภาพ มีความเป็นเอกภาพ คุ่มค่าและสมประโยชน์ สนองตอบความต้องการและประโยชน์สุขของประชาชน ส่งผลต่อความเจริญของกรุงเทพมหานคร

(นางชนัญญา จาคชนบท)
ผู้อำนวยการเขตตลิ่งชัน

สารบัญ

	หน้า
บทสรุปสำหรับผู้บริหาร	๑-๓
<u>สาระของแผนฯ</u>	
บทที่ ๑ สภาพทั่วไป การวิเคราะห์ประเมินสถานการณ์	๔-๑๓
บทที่ ๒ การขับเคลื่อนสู่เป้าหมาย	๑๔-๑๗
บทที่ ๓ ยุทธศาสตร์การพัฒนา	๑๘-๒๖
บทที่ ๔ การบริหารจัดการเพื่อให้บรรลุเป้าหมาย	๒๗
<u>การนำแผนฯ ไปสู่การปฏิบัติ</u>	
ตารางที่ ๑ ผังแสดงความสัมพันธ์ของวิสัยทัศน์ ประเด็นยุทธศาสตร์และกลยุทธ์	๒๘-๓๓
ตารางที่ ๒ ตารางแสดงแนวทางการดำเนินการของแผนฯ	
ก. ภารกิจเชิงยุทธศาสตร์ตอบสนอง ๑๐ มาตรการเร่งด่วน และ ๖ นโยบาย ผว.กทม.	๓๔-๓๙
ข. ภารกิจเชิงยุทธศาสตร์ตอบสนองแผนพัฒนากรุงเทพมหานครระยะ ๒๐ ปี	๔๐-๑๐๑
ค. ภารกิจประจำของหน่วยงาน	๑๐๒-๑๑๒
ง. ภารกิจสนับสนุนแผนปฏิบัติการการเข้าสู่ประชาคมอาเซียน	๑๑๓
จ. ภารกิจสนับสนุนมิติที่ ๒ - ๔	๑๑๔-๑๒๔
ตารางที่ ๓ โครงการ/กิจกรรมที่สนับสนุนภารกิจเชิงยุทธศาสตร์ตามแผนปฏิบัติการ	๑๒๕-๑๒๙
ตารางที่ ๔ โครงการ/กิจกรรมที่สนับสนุนภารกิจประจำตามแผนปฏิบัติการ	๑๓๐
ตารางที่ ๕ โครงการ/กิจกรรมที่สนับสนุนภารกิจในมิติที่ ๒-๔	๑๓๑-๑๓๒
ตารางที่ ๖ ขั้นตอนการปฏิบัติงานของโครงการ/กิจกรรมตามแผนปฏิบัติการ	๑๓๓-๑๙๔

บทสรุปสำหรับผู้บริหาร

สำนักงานเขตตลิ่งชัน มีหน้าที่เกี่ยวกับการปกครอง การทะเบียน การจัดทำแผนพัฒนาเขต การจัดให้มีและบำรุงรักษาทางบก ทางน้ำ และทางระบายน้ำ การจัดให้มีและควบคุมตลาด ท่าเทียบเรือ ท่าข้าม และที่จอดรถ การสาธารณสุขโรคและการก่อสร้างอื่นๆ การสาธารณสุขการ การส่งเสริม การฝึก การพัฒนา คุณภาพชีวิต การบำรุงรักษาศิลปะ จารีตประเพณี ภูมิปัญญาท้องถิ่น และวัฒนธรรมอันดีของท้องถิ่น การจัดให้มีพิพิธภัณฑสถาน การปรับปรุงแหล่งชุมชนแออัดและการจัดการเกี่ยวกับที่อยู่อาศัย การจัดให้มีและบำรุงรักษา สถานที่พักผ่อนหย่อนใจ การส่งเสริมการกีฬา การส่งเสริมประชาธิปไตย ความเสมอภาคและสิทธิเสรีภาพ ของประชาชน การส่งเสริมการมีส่วนร่วมของราษฎร การรักษาความสะอาดและความเป็นระเบียบเรียบร้อย ของบ้านเมือง การสาธารณสุข การอนามัยครอบครัว การจัดให้มีและควบคุมสุสานและฌาปนสถาน การ ควบคุมการเลี้ยงสัตว์ การจัดให้มีและควบคุมการฆ่าสัตว์ การรักษาความปลอดภัย ความเป็นระเบียบ เรียบร้อย และการอนามัย โรงมหรสพ และสถานสถานอื่นๆ การคุ้มครอง ดูแลบำรุงรักษา และการใช้ ประโยชน์จากที่ดิน ทรัพยากรธรรมชาติและสิ่งแวดล้อม การผังเมือง การวิศวกรรมจราจร การดูแลรักษาที่ สาธารณะ การควบคุมอาหาร การป้องกันและบรรเทาสาธารณภัย การส่งเสริมและสนับสนุนการป้องกันและ รักษาความปลอดภัยในชีวิตและทรัพย์สิน การจัดการสิ่งแวดล้อมและมลพิษต่างๆ การจัดเก็บรายได้ การ บังคับการให้เป็นไปตามข้อบัญญัติกรุงเทพมหานครหรือกฎหมายอื่น ที่กำหนดให้เป็นอำนาจหน้าที่ของ กรุงเทพมหานคร และหน้าที่อื่นตามที่ได้รับมอบหมาย

ในปี ๒๕๕๘ กรุงเทพมหานครจะได้รับผลกระทบจากการรวมตัวกันของ ๑๐ ประเทศในภูมิภาค เอเชียตะวันออกเฉียงใต้เป็นประชาคมอาเซียน ทำให้เกิดการเปลี่ยนแปลงทั้งในด้านเศรษฐกิจ สังคม วัฒนธรรม และความมั่นคงปลอดภัยของประเทศไทยอย่างหลีกเลี่ยงไม่ได้ ประกอบกับในปีงบประมาณ ๒๕๕๘ กรุงเทพมหานครได้จัดทำแผนพัฒนากรุงเทพมหานคร ระยะ ๒๐ ปี (พ.ศ.๒๕๕๖ - ๒๕๗๕) และแผนการ บริหารราชการกรุงเทพมหานคร พ.ศ.๒๕๕๖-๒๕๖๐ ซึ่งเป็นกรอบในการแปลงไปสู่แผนปฏิบัติการ ราชการกรุงเทพมหานคร ปี พ.ศ.๒๕๕๘ เพื่อให้หน่วยงานได้นำไปเป็นแนวทางสู่การปฏิบัติได้อย่างเป็นรูปธรรม ดังนั้น การจัดทำแผนปฏิบัติการประจำปี พ.ศ. ๒๕๕๘ ของสำนักงานเขตตลิ่งชันจึงตั้งอยู่บนพื้นฐานของกรอบแผน ดังกล่าวและการประเมิน สถานการณ์ในอนาคต

สรุปภาพรวมของแผนปฏิบัติการประจำปีงบประมาณ พ.ศ. ๒๕๕๘

สำนักงานเขตตลิ่งชันมีภารกิจหลักในความรับผิดชอบตามแผนปฏิบัติการ ประจำปี พ.ศ.๒๕๕๘ รวม ๗ ประเด็นยุทธศาสตร์ตามแผนพัฒนากรุงเทพมหานคร ระยะ ๒๐ ปี ตัวชี้วัดงานเชิงยุทธศาสตร์จำนวน ๒๐ ตัวชี้วัด ตัวชี้วัดงานประจำ จำนวน ๑๐ ตัวชี้วัด และตัวชี้วัดงานประจำ มิติ ๒-๔ จำนวน ๑๑ ตัวชี้วัด รวม ทั้งหมด ๔๑ ตัวชี้วัด โครงการ/กิจกรรมทั้งสิ้น จำนวน ๙๔ โครงการ/กิจกรรม แยกเป็นโครงการ/กิจกรรมที่ใช้ งบประมาณ จำนวน ๕๗ โครงการ/กิจกรรม วงเงิน ๙๙,๑๑๖,๓๐๐ บาท และไม่ใช้งบประมาณ ๓๗ โครงการ/ กิจกรรม รายละเอียด ดังนี้

ประเด็นยุทธศาสตร์ที่ ๑ มหานครปลอดภัย

สำนักงานเขตตลิ่งชัน ให้ความสำคัญด้านความปลอดภัยในการดำเนินชีวิตของประชาชนโดยมี การดำเนินการด้านต่าง ๆ เพื่อดูแลประชาชน อาทิ การดำเนินการป้องกันปัญหาน้ำท่วมขัง/เตรียมการรับมือ ภาวะน้ำท่วม การสร้างความร่วมมือกับประชาชนในการลดปริมาณขยะมูลฝอย การตรวจดูแลความเรียบร้อยของ เจ้าหน้าที่เทศกิจ การตรวจสอบความปลอดภัยอาคาร การตรวจสอบคุณภาพอาหารของผู้ค้า เป็นต้น

ประกอบด้วยตัวชี้วัดเชิงยุทธศาสตร์ จำนวน ๑๑ ตัวชี้วัด และตัวชี้วัดงานประจำ จำนวน ๕ ตัวชี้วัด มีโครงการ/กิจกรรมสนับสนุน รวมทั้งสิ้น ๒๖ โครงการ/กิจกรรม งบประมาณ ๖๒,๕๗๖,๕๐๐.-บาท

ประเด็นยุทธศาสตร์ ๒ มหานครสีเขียว และสะดวกสบาย

ในปี ๒๕๕๘ สำนักงานเขตตลิ่งชันจะมุ่งฟื้นฟูและพัฒนาสภาพแวดล้อมของเมืองให้สอดคล้องกับยุทธศาสตร์การพัฒนาเมืองกรุงเทพมหานครสู่เมืองน่าอยู่อย่างยั่งยืน การลดภาวะโลกร้อนและปลูกต้นไม้ยืนต้นเพื่อเพิ่มความร่มรื่นของเมืองอย่างยั่งยืน ประกอบด้วยตัวชี้วัดเชิงยุทธศาสตร์ จำนวน ๓ ตัวชี้วัด โครงการ/กิจกรรมสนับสนุน รวมทั้งสิ้น ๓ โครงการ/กิจกรรม งบประมาณ ๑,๕๗๕,๐๐๐.-บาท

ประเด็นยุทธศาสตร์ ๓ มหานครสำหรับทุกคน

สำนักงานเขตตลิ่งชันจึงมุ่งเน้นการพัฒนาคุณภาพชีวิตที่ดีของประชาชนให้เกิดขึ้นอย่างเป็นรูปธรรมและมีความยั่งยืน การเข้าถึงบริการสาธารณะ บริการทางการศึกษาและการพัฒนาเยาวชนเป็นไปอย่างทั่วถึงเท่าเทียมและเป็นธรรม ประกอบด้วยตัวชี้วัดเชิงยุทธศาสตร์ จำนวน ๑ ตัวชี้วัด และตัวชี้วัดงานประจำ จำนวน ๓ ตัวชี้วัด โครงการ/กิจกรรมสนับสนุน รวมทั้งสิ้น ๓๕ โครงการ/กิจกรรม งบประมาณ ๒๙,๖๑๔,๐๐๐.-บาท

ประเด็นยุทธศาสตร์ ๔ มหานครกะทัดรัด

สำนักงานเขตตลิ่งชันได้ดำเนินการตามกฎหมายและมาตรการทางผังเมืองโดยเคร่งครัด เพื่อให้การพัฒนา/การใช้ประโยชน์ที่ดินของพื้นที่เขตเป็นไปตามผังเมืองรวมกรุงเทพมหานคร ประกอบด้วยตัวชี้วัดเชิงยุทธศาสตร์ จำนวน ๑ ตัวชี้วัด โครงการ/กิจกรรมสนับสนุน จำนวน ๒ โครงการ/กิจกรรม

ประเด็นยุทธศาสตร์ ๕ มหานครประชาธิปไตย

สำนักงานเขตตลิ่งชันได้ส่งเสริมกิจกรรมเพื่อสร้างความเข้มแข็งและการมีส่วนร่วมของประชาชน ส่งเสริมบทบาทผู้นำและกลุ่มต่างๆ รวมทั้งกิจกรรมที่สร้างเสริมระบบสังคมและเศรษฐกิจภายในชุมชนให้มีความมั่นคง ประกอบด้วยตัวชี้วัดเชิงยุทธศาสตร์ จำนวน ๑ ตัวชี้วัด โครงการ/กิจกรรมสนับสนุน จำนวน ๗ โครงการ/กิจกรรม งบประมาณ ๓,๘๕๐,๔๐๐.-บาท

ประเด็นยุทธศาสตร์ ๖ มหานครแห่งเศรษฐกิจและการเรียนรู้

การพัฒนาการท่องเที่ยวเป็นกลไกผลักดันให้การเติบโตทางเศรษฐกิจของกรุงเทพมหานครเป็นไปอย่างมีศักยภาพสูง เนื่องจากกรุงเทพมหานครมีเสน่ห์ดึงดูดนักท่องเที่ยวจากต่างประเทศด้วยภาพลักษณ์การเป็นเมืองท่องเที่ยวที่ดีที่สุดในโลก จะเห็นได้จากกรณีที่กรุงเทพมหานครได้รับการคัดเลือกจากผู้อ่านนิตยสาร Travel+Leisure ให้เป็นเมืองท่องเที่ยวที่ดีที่สุดในโลก ถึง ๓ ครั้ง คือ ในปี ๒๕๕๑ ๒๕๕๓ และ ๒๕๕๔ โดยมีปัจจัยการคัดเลือกที่สำคัญคือ สถานที่และทัศนียภาพที่สวยงาม เอกลักษณ์ทางศิลปวัฒนธรรม ประเพณีอาหารและแหล่งจับจ่าย ความเป็นมิตรไมตรีของผู้คน และความคุ้มค่าของเงินที่ใช้จ่าย สำนักงานเขตตลิ่งชันได้ตระหนักถึงความสำคัญของการพัฒนาปัจจัยดังกล่าวเพื่อส่งเสริมและเพิ่มปริมาณนักท่องเที่ยวต่อไป ซึ่งเป็นปัจจัยหลักในการพัฒนาเศรษฐกิจ เพื่อรักษาให้กรุงเทพมหานครยังคงเป็นมหานครแห่งการท่องเที่ยวที่ดีที่สุดในโลกและเป็นจุดหมายปลายทางของนักท่องเที่ยวทั่วโลก ประกอบด้วยตัวชี้วัดเชิงยุทธศาสตร์ จำนวน ๑ ตัวชี้วัด โครงการ/กิจกรรม สนับสนุน ๔ โครงการงบประมาณ ๑,๑๒๐,๐๐๐.-บาท

ประเด็นยุทธศาสตร์ ๗ การบริหารจัดการ

ในขณะที่สำนักงานเขตตลิ่งชันยังมีภารกิจประจำซึ่งต้องดำเนินการจำนวนมากแต่มีบุคลากรที่ดำเนินการจำนวนน้อยเมื่อเปรียบเทียบกับขนาดพื้นที่ของเขตตลิ่งชันและจำนวนประชากร ประกอบกับ

กรุงเทพมหานครมีจุดมุ่งหมายในการพัฒนาเมืองให้เป็นเมืองน่าอยู่อย่างยั่งยืน โดยการกำหนดภารกิจต่าง ๆ ซึ่งต้องดำเนินการเพื่อให้บรรลุเป้าหมายสู่ความเป็นเมืองน่าอยู่อย่างยั่งยืนดังกล่าวข้างต้น สิ่งสำคัญที่จะทำให้สำนักงานเขตตลิ่งชันดำเนินการทั้งภารกิจประจำและภารกิจการพัฒนาเมืองควบคู่กันไปอย่างมีประสิทธิภาพและมีประสิทธิผล ได้แก่ การเพิ่มประสิทธิภาพการปฏิบัติงานโดยการพัฒนาคุณภาพบุคลากร การนำเทคโนโลยีสารสนเทศและการสื่อสารมาใช้ในการบริหาร การปฏิบัติงาน และการให้บริการประชาชนเพิ่มขึ้น และการเปิดโอกาสให้หน่วยงานภาครัฐ เอกชน หรือบุคคลภายนอกดำเนินงานต่าง ๆ (Outsource) ของสำนักงานเขตตลิ่งชันเพิ่มขึ้นเพื่อลดภารกิจในการดำเนินงานของบุคลากร และเป็นการส่งเสริมการจ้างงาน ประกอบด้วย ตัวชี้วัดเชิงยุทธศาสตร์ จำนวน ๒ ตัวชี้วัด และตัวชี้วัดงานประจำ จำนวน ๒ ตัวชี้วัด โครงการ/กิจกรรมสนับสนุนรวมทั้งสิ้น ๔ โครงการ/กิจกรรม และตัวชี้วัดมิติที่ ๒-๔ จำนวน ๑๑ ตัวชี้วัด โครงการ/กิจกรรมสนับสนุนจำนวน ๑๓ โครงการ/กิจกรรม งบประมาณ ๓๘๐,๐๐๐.-บาท

กราฟแสดงสัดส่วนโครงการในแต่ละยุทธศาสตร์

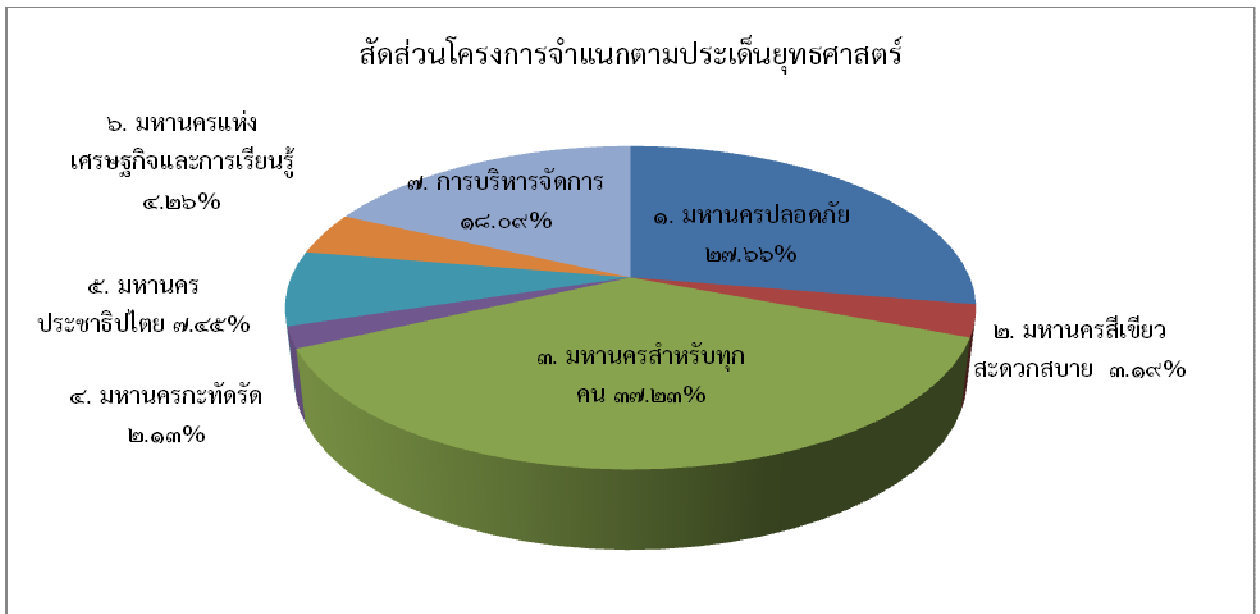

บทที่ ๑ สภาพทั่วไป การวิเคราะห์ประเมินสถานการณ์ สภาพทั่วไปของเขตตลิ่งชัน

เขตตลิ่งชัน เป็นเขตหนึ่งของกรุงเทพมหานคร มีเนื้อที่ประมาณ ๓๒.๘๕ ตร.กม. คิดเป็นร้อยละ ๒.๐๙ ของพื้นที่กรุงเทพมหานคร พื้นที่เขตตลิ่งชันด้านในยังคงเป็นพื้นที่เกษตรกรรมซึ่งเป็นอาชีพเก่าแก่ จึงทำให้คนพื้นที่ดั้งเดิมยังคงประกอบอาชีพการเกษตร ได้แก่ การทำสวนผัก สวนไม้ดอกไม้ประดับต่างๆ ปัจจุบันพื้นที่เขตตลิ่งชันมีการขยายตัวทางเศรษฐกิจเป็นอย่างมาก ที่ดินมีราคาสูง เกิดการลงทุนด้านอสังหาริมทรัพย์ขึ้น ทำให้มีการขยายตัวด้านหมู่บ้านจัดสรร ศูนย์การค้า ร้านอาหาร เกิดขึ้นมากมาย ซึ่งเป็นส่วนหนึ่งของการขยายตัวด้านเศรษฐกิจในพื้นที่เขตตลิ่งชัน ซึ่งเขตตลิ่งชันแบ่งเขตการปกครองออกเป็น ๖ แขวง ดังนี้

- ๑) แขวงฉิมพลี
- ๒) แขวงตลิ่งชัน
- ๓) แขวงบางพรหม
- ๔) แขวงบางระมาด
- ๕) แขวงคลองชักพระ
- ๖) แขวงบางเขื่อนขันธ์

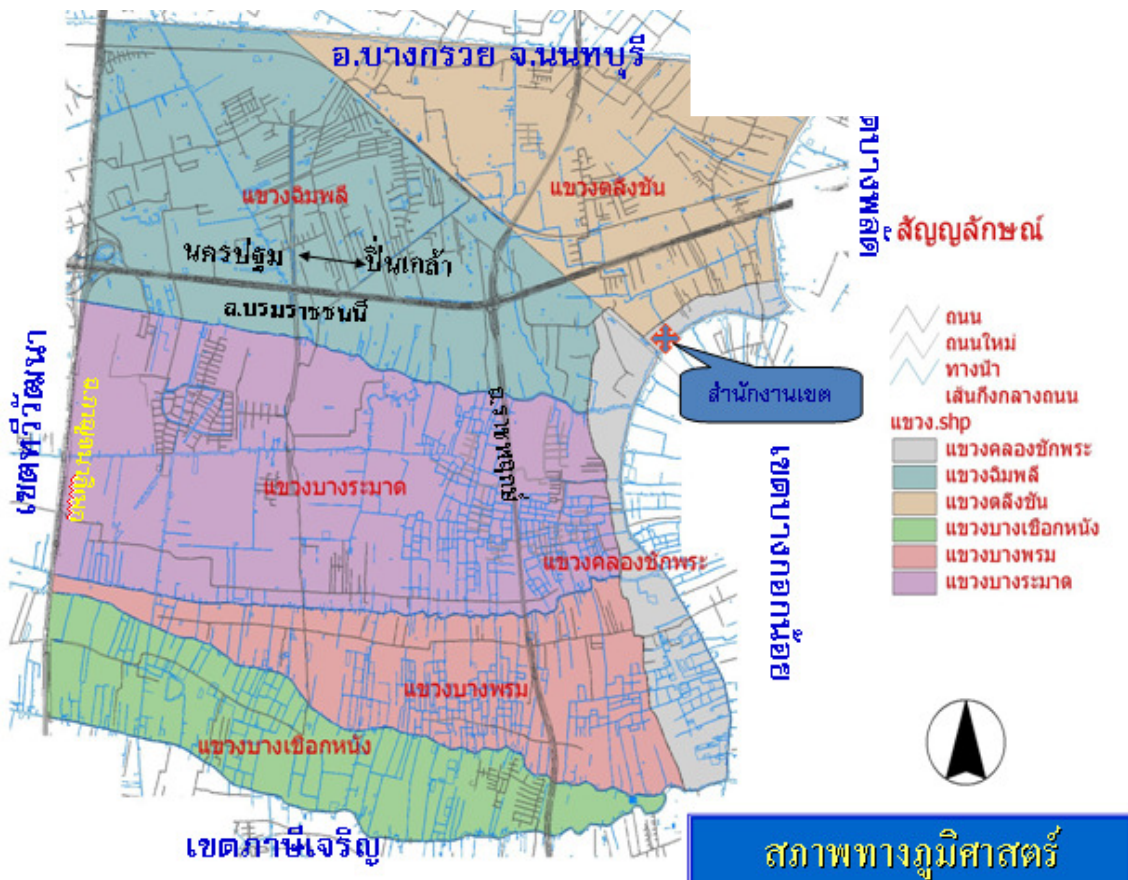

แผนที่เขตตลิ่งชัน

สภาพทางภูมิศาสตร์

เขตตลิ่งชัน เป็นที่ราบลุ่มมีคลองรอบ ๓ ด้าน เมื่อถึงฤดูน้ำมีน้ำท่วมขังในพื้นที่โดยน้ำได้พาเอาตะกอนปุ๋ยต่าง ๆ มาทิ้งไว้ในพื้นที่ ทำให้พื้นที่เขตตลิ่งชันอุดมไปด้วยปุ๋ยต่างๆ เป็นพื้นที่อุดมสมบูรณ์เหมาะแก่การเพาะปลูกพืช โดยเขตตลิ่งชันมีอาณาบริเวณติดต่อ ดังนี้

ทิศเหนือ	ติดต่อกับอำเภอบางกรวย จังหวัดนนทบุรี
ทิศตะวันออก	ติดต่อกับเขตบางกอกน้อยและเขตบางพลัด
ทิศตะวันตก	ติดต่อกับเขตทวีวัฒนา
ทิศใต้	ติดต่อกับเขตภาษีเจริญ และเขตบางแค

เขตตลิ่งชัน แบ่งเขตการปกครองออกเป็น ๖ แขวง ได้แก่

๑) แขวงฉิมพลี

ทิศเหนือ	ติดต่อกับอำเภอบางกรวย จังหวัดนนทบุรี
ทิศตะวันออก	ติดต่อกับแขวงตลิ่งชัน และแขวงคลองชักพระ เขตตลิ่งชัน
ทิศใต้	ติดต่อกับแขวงบางระมาด
ทิศตะวันตก	ติดต่อกับแขวงฉิมพลี
ทิศเหนือ	ติดต่อกับแขวงศาลาธรรมสพน์ เขตทวีวัฒนา

๒) แขวงตลิ่งชัน

ทิศเหนือ	ติดต่อกับอำเภอบางกรวย จังหวัดนนทบุรี
ทิศตะวันออก	ติดต่อกับอำเภอบางกรวย จังหวัดนนทบุรี , แขวงบางพลัด เขตบางพลัด และแขวงอรุณอมรินทร์ เขตบางกอกน้อย
ทิศใต้	ติดต่อกับแขวงคลองชักพระ
ทิศตะวันตก	ติดต่อกับแขวงฉิมพลี

๓) แขวงบางพรม

ทิศเหนือ	ติดต่อกับแขวงบางระมาด
ทิศตะวันออก	ติดต่อกับแขวงคลองชักพระ
ทิศใต้	ติดต่อกับแขวงบางแวก แขวงคลองขวาง เขตภาษีเจริญ และแขวงบางไผ่ เขตบางแค
ทิศตะวันตก	ติดต่อกับแขวงทวีวัฒนา เขตทวีวัฒนา

๔) แขวงบางระมาด

ทิศเหนือ	ติดต่อกับแขวงฉิมพลี
ทิศตะวันออก	ติดต่อกับแขวงคลองชักพระ
ทิศใต้	ติดต่อกับแขวงบางพรม
ทิศตะวันตก	ติดต่อกับแขวงศาลาธรรมสพน์ เขตทวีวัฒนา

๕) แขวงคลองชักพระ

ทิศเหนือ	ติดต่อกับแขวงตลิ่งชัน
ทิศตะวันออก	ติดต่อกับแขวงอรุณอมรินทร์ แขวงบางขุนนท์ และแขวงบางขุนศรี เขตบางกอกน้อย
ทิศใต้	ติดต่อกับแขวงคูหาสวรรค์ เขตภาษีเจริญ
ทิศตะวันตก	ติดต่อกับแขวงบางพรม แขวงบางระมาด และแขวงฉิมพลี

๖) แขวงบางเข็อกหน้ง

ทิศเหนือ	ติดต่อกับแขวงบางพรหม
ทิศใต้	ติดต่อกับแขวงบางแวก แขวงคลองขวาง เขตภาษีเจริญ และแขวงบางไผ่ เขตบางแค
ทิศตะวันตก	ติดต่อกับแขวงทวีวัฒนา เขตทวีวัฒนา

ในปัจจุบัน เขตตลิ่งชันใช้ระบบคมนาคมขนส่งทางบกเป็นหลัก โดยเฉพาะการคมนาคมขนส่งตามเส้นทางถนน เนื่องจากเข้าถึงชุมชนได้สะดวกกว่าระบบอื่น และเป็นการเดินทางโดยพียงยานพาหนะส่วนบุคคล โครงข่ายถนนในเขตตลิ่งชัน เป็นโครงการข่ายหลักที่สำคัญของการคมนาคมขนส่ง พื้นที่เขตตลิ่งชันมีทางสายหลัก คือ ถนนบรมราชชนนี ทางคู่ขนานลอยฟ้า ถนนกาญจนาภิเษก ถนนราชพฤกษ์ ถนนพุทธมณฑลสาย ๑ ส่วนทางสายรองนั้นมีอยู่ทั่วไป และเข้าถึงพื้นที่เกือบทั้งหมดของเขต ได้แก่ ถนนฉิมพลี ถนนทุ่งมังกร ถนนสวนผัก ถนนบางพรหม ถนนซีกพระ ถนนบางระมาด ถนนบางเข็อกหน้ง ถนนแก้วเงินทอง ถนนชัยพฤกษ์ และถนนปากน้ำกระโจมทอง ซึ่งตามริมถนนทั้งสายหลักและรองดังกล่าว ก็ยังมีตรอกซอกซอยแยกย่อยออกไปอีก มีถนนสายหลักที่เป็นเส้นทางเข้า-ออกเขตตลิ่งชันในทิศต่าง ๆ ดังนี้

ด้านทิศเหนือ	ได้แก่ ถนนกาญจนาภิเษก ถนนราชพฤกษ์
ด้านทิศตะวันออก	ได้แก่ ทางคู่ขนานลอยฟ้า ถนนบรมราชชนนี
ด้านทิศตะวันตก	ได้แก่ ถนนกาญจนาภิเษก ทางคู่ขนานลอยฟ้า ถนนบรมราชชนนี
ด้านทิศใต้	ได้แก่ ถนนกาญจนาภิเษก ถนนพุทธมณฑลสาย ๑ ถนนราชพฤกษ์

ข้อมูลประชากร (ณ วันที่ ๔ ตุลาคม ๒๕๕๖)

แขวง	จำนวนประชากร	จำนวนประชากรที่มีสิทธิเลือกตั้ง
แขวงคลองซีกพระ	๑๐,๘๔๖	๘,๒๘๕
แขวงตลิ่งชัน	๒๖,๒๕๗	๒๑,๑๘๐
แขวงฉิมพลี	๒๔,๖๑๘	๒๐,๒๗๒
แขวงบางพรหม	๑๔,๐๘๖	๑๑,๓๙๐
แขวงบางระมาด	๑๙,๑๘๓	๑๕,๓๕๕
แขวงบางเข็อกหน้ง	๑๑,๓๑๑	๘,๔๖๐
รวมทั้งหมด	๑๐๖,๓๐๑	๘๕,๑๙๖

สภาพทางเศรษฐกิจและสังคม

สภาพทางเศรษฐกิจ สภาพทางเศรษฐกิจในเขตตลิ่งชันมีแหล่งท่องเที่ยวเชิงอนุรักษ์ และแหล่งท่องเที่ยวเชิงวัฒนธรรมที่สำคัญหลายแห่ง เช่น ตลาดน้ำตลิ่งชัน ตลาดน้ำคลองลัดมะยม ตลาดน้ำวัดสะพาน ตลาดน้ำวัดจำปา ซึ่งเป็นตลาดสดในรูปของตลาดน้ำที่กระจายตัวตามลำคลองต่าง ๆ แต่เนื่องจากในสมัยปัจจุบันมีการขยายตัวทางเศรษฐกิจอย่างรวดเร็ว ราคาของที่ดินสูงขึ้น มีการลงทุนด้านอสังหาริมทรัพย์มากขึ้น ทำให้มีการขยายตัวของหมู่บ้านจัดสรร กิจการร้านอาหาร สวนอาหาร เป็นเหตุให้พื้นที่เกษตรกรรมลดลง นอกจากนี้ เขตตลิ่งชันยังมีสถานที่ที่สำคัญที่น่าสนใจหลายแห่ง อาทิเช่น

๑. วัดชัยพฤกษ์มาลา เป็นพระอารามหลวงชั้นโท ชนิดราชวรวิหาร วัดแห่งนี้มีมาตั้งแต่สมัยกรุงศรีอยุธยาต่อมาถูกรื้อเอาอิฐไปสร้างกำแพงเมืองในสมัยธนบุรี และได้รับการปฏิสังขรณ์ขึ้นใหม่ ๒ ครั้ง ในรัชสมัยพระบาทสมเด็จพระพุทธยอดฟ้าจุฬาโลกมหาราช และพระบาทสมเด็จพระจอมเกล้าเจ้าอยู่หัว

๒. วัดรัษฎาธิฐาน เป็นพระอารามหลวงชั้นโท ชนิดราชวรวิหาร เดิมชื่อ “วัดเงิน” ตามนามผู้สร้าง คือ เจ้าขรัวเงิน พระภิกษุ(สามี) ของสมเด็จพระเจ้าฟ้าหญิงกรมพระศรีสุมังคิณี(แก้ว) พระพี่นางเธอ องค์ที่ ๒ ในพระบาทสมเด็จพระพุทธยอดฟ้าจุฬาโลกมหาราช ต่อมาสมเด็จพระอมรินทราบรมราชินีในพระบาทสมเด็จพระพุทธยอดฟ้าจุฬาโลกมหาราช ได้ทรงบูรณะใหม่ทั้งอารามและยกขึ้นเป็นพระอารามหลวง

๓. วัดกาญจนสิงหาสน์ เป็นพระอารามหลวงชั้นตรี ชนิดวรวิหาร เดิมชื่อ “วัดทอง” โดยสมเด็จพระรูปศิริโสภาคย์มหานาคนารี ได้สถาปนาขึ้นในสมัยรัชกาลที่ ๑ และมีการปฏิสังขรณ์อีก ๒ ครั้ง ในรัชสมัยพระบาทสมเด็จพระนั่งเกล้าเจ้าอยู่หัว และพระบาทสมเด็จพระจอมเกล้าเจ้าอยู่หัว พระองค์ได้พระราชทานนามวัดขึ้นใหม่ว่า “วัดกาญจนสิงหาสน์”

๔. มูลนิธิชีวิตพัฒนา ในพระอุปถัมภ์ สมเด็จพระเจ้าพี่นางเธอ เจ้าฟ้ากัลยาณิวัฒนา กรมหลวงนราธิวาสราชนครินทร์ ก่อตั้งขึ้นโดยมีวัตถุประสงค์ที่จะช่วยประชาชน ผู้ต้องการโอกาสปรับปรุงตนเองให้มีคุณภาพชีวิตที่ดีเทียบเท่ากับผู้ที่อยู่ในประเทศที่พัฒนาแล้วทั้งหลาย โดยจะมุ่งส่งเสริมสุขภาพ ทั้งทางร่างกายและจิตใจ ความสมดุลทางวัฒนธรรมและสังคม ให้แก่ผู้สูงอายุที่มีอายุตั้งแต่ ๕๐ ปีขึ้นไป โดยภายในมูลนิธิ มีโครงการโภชนาการ โครงการเวชกรรมไทย ห้องอบโดมทูลมาลิน (เพื่ออบตัวช่วยลดการอักเสบของกล้ามเนื้อและข้อ) คลินิกเวชกรรมไทย

๕. ศูนย์มานุษยวิทยาสิรินธร เป็นศูนย์ข้อมูลความรู้ทางด้าน มานุษยวิทยา โบราณคดี ประวัติศาสตร์ ประวัติศาสตร์ศิลปวัฒนธรรม ความรู้ท้องถิ่นของประเทศไทย และภูมิภาคเอเชียตะวันออกเฉียงใต้ ทำหน้าที่เก็บรวบรวมบันทึกความรู้ในรูปแบบต่าง ๆ สนับสนุนการสร้างความรู้ใหม่ และเผยแพร่ผลงานการค้นคว้าให้แก่ประชาชนทั่วไป ซึ่งเปรียบเสมือนคลังความรู้สืบค้นข้อมูลวัฒนธรรม

ลักษณะทางสังคม

เขตตลิ่งชันเป็นศูนย์กลางทางเกษตรกรรมมาแต่อดีต และมีการพัฒนาเปลี่ยนแปลงไปตามกระแสเศรษฐกิจ สังคม อย่างต่อเนื่องตลอดมา ปัจจุบันนี้เขตตลิ่งชัน จึงมีทั้งพื้นที่การเกษตร และหมู่บ้านจัดสรร ศูนย์การค้า ที่เกิดขึ้นตามกระแสของความเปลี่ยนแปลง ผสมผสานกับที่อยู่อาศัยซึ่งได้ถูกตัดแปลงหรือเปลี่ยนแปลงเป็นอาคารพาณิชย์ สถานประกอบการ ที่อยู่อาศัยแบบบ้านมีบริเวณของผู้มีฐานะเดิม ความเจริญทางด้านเศรษฐกิจของโลกปัจจุบัน ได้ดูดกลืนสังคมวัฒนธรรมและประเพณีคนในพื้นที่เขตตลิ่งชันให้กลายเป็นแบบสมัยใหม่

ชุมชน

เขตตลิ่งชันมีชุมชนที่ได้รับการจัดตั้งตามระเบียบกรุงเทพมหานคร ว่าด้วยการจัดตั้งคณะกรรมการชุมชน พ.ศ.๒๕๓๔ รวมจำนวน ๔๓ ชุมชน ซึ่งส่วนใหญ่มีสภาพแวดล้อมทางกายภาพและคุณภาพชีวิตของผู้อยู่อาศัยในชุมชนอยู่ในเกณฑ์ดี สภาพบ้านเรือนไม่มีความแออัดมากนัก และผู้อยู่อาศัยส่วนใหญ่เป็นเจ้าของกรรมสิทธิ์ในบ้านพักของตนเอง

ลักษณะอาคารและสถาปัตยกรรม ลักษณะของอาคาร แบ่งได้ ๒ ประเภท คือ

(๑) อาคารสำหรับธุรกิจการพาณิชย์ และสำนักงาน ได้แก่ ตลาด ศูนย์การค้า โกดัง คลังสินค้า โรงพิมพ์ ฯลฯ ส่วนใหญ่อาคารเหล่านี้เป็นตึกแถวเก่าที่เปลี่ยนสภาพการใช้อาคารมาจากการอยู่อาศัย

(๒) อาคารพาณิชย์พักอาศัย ส่วนมากเป็นรูปแบบของสถาปัตยกรรมใหม่ที่สร้างขึ้นจากผลของการพัฒนาทางเศรษฐกิจที่สูงขึ้น มักจะปรากฏเฉพาะตามแนวถนนใหญ่ที่พอทำการค้าและบริการได้เท่านั้น

การวิเคราะห์สภาพพื้นที่ของเขตตลิ่งชัน

สภาพพื้นที่ของเขตตลิ่งชัน มีคลองรอบ ๓ ด้าน และมีทางสายหลัก คือ ถนนบรมราชชนนี ทางคู่ขนานลอยฟ้า ถนนกาญจนาภิเษก ถนนราชพฤกษ์ ถนนพุทธมณฑลสาย ๑ ส่วนทางสายรองนั้นมีอยู่ทั่วไป และเข้าถึงพื้นที่เกือบทั้งหมดของเขต ได้แก่ ถนนฉิมพลี ถนนทุ่งมังกร ถนนสวนผัก ถนนบางพรหม ถนนซีกพระ ถนนบางระมาด ถนนบางเชือกหนัง ถนนแก้วเงินทอง ถนนชัยพฤกษ์ และถนนปากน้ำกระโจมทอง ซึ่งตามริมถนนทั้งสายหลักและรองดังกล่าว ก็ยังมีตรอกซอกซอยแยกย่อยออกไปอีก การใช้ประโยชน์ที่ดินส่วนใหญ่เป็นพื้นที่เกษตรกรรม และที่พักอาศัย

จากการสำรวจสภาพการพัฒนาทางกายภาพ จะเห็นได้ว่า บริเวณนี้เป็นบริเวณที่กำลังได้รับอิทธิพลจากการขยายตัวของเมืองชั้นใน เช่น โครงการระบบรถไฟฟ้าชานเมือง (สายสีแดง) ช่วงบางซื่อ – ตลิ่งชัน ประกอบกับเป็นทางผ่านของถนนสายหลักที่มุ่งเข้าสู่เมืองชั้นใน อย่างเช่น ถนนบรมราชชนนี ทางคู่ขนานลอยฟ้า ถนนกาญจนาภิเษก ถนนราชพฤกษ์

สภาพปัญหาการพัฒนาทางกายภาพ ในพื้นที่เขตตลิ่งชัน แบ่งออกเป็น ๓ ประเภทใหญ่ ๆ คือ

(๑) สภาพปัญหาการพัฒนาด้านการใช้ประโยชน์ที่ดินและก่อสร้างอาคาร

การพัฒนาด้านการใช้ประโยชน์ที่ดินและอาคาร มีกฎหมายควบคุมอาคารและควบคุมการใช้ประโยชน์ที่ดินอยู่แล้ว แต่ประเด็นปัญหาอยู่ที่มาตรการควบคุมทางกายภาพดังกล่าว ยังไม่รัดกุมเพียงพอ จึงทำให้เกิดปัญหาทางกายภาพขึ้น

นอกจากนี้ ในการควบคุมการใช้ประโยชน์ที่ดินและอาคารของภาครัฐ ยังได้รับการยกเว้นจากกฎหมายควบคุมที่มีอยู่ และการพัฒนาการใช้ประโยชน์ที่ดิน ส่วนใหญ่เป็นการพัฒนาจากผู้ที่ถือครองที่ดินหรือกรรมสิทธิ์ เป็นลักษณะต่างคนต่างต้องการพัฒนาพื้นที่ของตนให้สามารถใช้ประโยชน์ตามที่ต้องการ จึงทำให้เกิดปัญหาในด้านการใช้ประโยชน์จากที่ดินและการก่อสร้างและต่อเติมอาคาร

(๒) สภาพปัญหาด้านการพัฒนาด้านระบบโครงสร้างพื้นฐาน

การพัฒนาด้านระบบโครงสร้างพื้นฐาน ส่วนใหญ่พบว่า มีการพัฒนาเพื่อสนองต่อความต้องการของประชาชนเพียงพออยู่แล้ว ในด้านไฟฟ้า ประปา โทรศัพท์ เพราะเป็นพื้นที่ที่มีการอยู่อาศัยมานานแล้ว แต่ปัญหาที่เกิดขึ้นจากการพัฒนาด้านสาธารณูปโภคก็คือ เกิดการพัฒนาที่ทำลายสภาพแวดล้อมทางกายภาพ เช่น การเดินสายไฟฟ้า สายโทรศัพท์ ไม่เป็นระเบียบ เป็นต้น

ในการพัฒนาโครงการพื้นฐาน พบว่า ไม่มีมาตรการควบคุมทางกฎหมายที่จะป้องกันผลกระทบต่อสภาพแวดล้อม เนื่องจากกฎหมายควบคุมอาคารและควบคุมการใช้ประโยชน์ที่ดิน ได้ยกเว้น

ข้อกำหนดต่างๆ ไม่นำมาบังคับใช้กับการพัฒนาด้านสาธารณสุขปึก โครสร้างพื้นฐานทางกายภาพต่างๆ เช่น เชื้อน สะพาน อุโมงค์ เป็นต้น

(๓) สภาพปัญหาการพัฒนาด้านการปรับปรุงสภาพแวดล้อมบริเวณพื้นที่เกษตรกรรม

การปรับปรุงสภาพแวดล้อมบริเวณพื้นที่เกษตรกรรมเป็นการพัฒนาที่มีลักษณะเป็นการขยายตัวของชุมชนเมือง มีการก่อสร้างหมู่บ้านจัดสรร อาคารพาณิชย์ใหม่

การวิเคราะห์สภาพแวดล้อมของหน่วยงาน

สำนักงานเขตตลิ่งชัน เป็นหน่วยงานสังกัดกรุงเทพมหานครที่ทำหน้าที่ปฏิบัติงานประจำตามพื้นที่ ซึ่งการดำเนินการดังกล่าวนอกจากเป็นไปตามกฎหมายระเบียบที่กำหนดให้มีอำนาจหน้าที่ที่ต้องทำแล้ว ยังมีหน้าที่ตามอาณัติทางปกครอง (mandate) อันที่สำนักงานเขตตลิ่งชัน จำเป็นจะต้องดำเนินการให้สอดคล้องและเป็นไปตาม นโยบายของรัฐบาล นโยบายของผู้บริหารราชการกรุงเทพมหานคร แผนพัฒนาเศรษฐกิจและสังคมแห่งชาติฉบับที่ ๑๑ (พ.ศ.๒๕๕๕ - ๒๕๕๙) ซึ่งยังคงแนวคิดต่อเนื่องจากแผนพัฒนาเศรษฐกิจและสังคมแห่งชาติ ฉบับที่ ๘ - ๑๐ โดยยึดหลักการปฏิบัติตาม “ปรัชญาเศรษฐกิจพอเพียง” และขับเคลื่อนให้บังเกิดผลในทางปฏิบัติที่ชัดเจนยิ่งขึ้น ยึดแนวคิดการพัฒนาแบบบูรณาการเป็นองค์รวมที่มี “คนเป็นศูนย์กลางการพัฒนา” มีการเชื่อมโยงทุกมิติของการพัฒนาอย่างบูรณาการ ทั้งมิติตัวคน สังคม เศรษฐกิจ สิ่งแวดล้อม และการเมือง เพื่อสร้างภูมิคุ้มกันให้พร้อมเผชิญการเปลี่ยนแปลงที่เกิดขึ้นทั้งในระดับปัจเจก ครอบครัว ชุมชน สังคม และประเทศชาติ โดยเฉพาะข้อผูกพันที่จะเป็นประชาคมอาเซียนในปี ๒๕๕๘ ขณะเดียวกันให้ความสำคัญกับการมีส่วนร่วมของทุกภาคส่วนในสังคมนิกระบวนการพัฒนาประเทศ และที่สำคัญ คือ แผนพัฒนากรุงเทพมหานคร ระยะ ๒๐ ปี (พ.ศ.๒๕๕๖-๒๕๗๕) ที่กำหนดวิสัยทัศน์การพัฒนากรุงเทพมหานครให้เป็นมหานครแห่งเอเชีย โดยการขับเคลื่อนประเด็นยุทธศาสตร์การพัฒนาใน ๖ มิติ ประกอบด้วย มหานครปลอดภัย มหานครสีเขียว สะดวกสบาย มหานครสำหรับทุกคน มหานครกะทัดรัด มหานครแห่งประชาธิปไตย และมหานครแห่งเศรษฐกิจและการเรียนรู้ และประเด็นยุทธศาสตร์เพิ่มเติมด้านการบริหารจัดการ

นอกจากนี้ พระราชบัญญัติกำหนดแผนและขั้นตอนการกระจายอำนาจให้แก่องค์กรปกครองส่วนท้องถิ่น พ.ศ.๒๕๔๒ ส่งผลให้เกิดอำนาจหน้าที่ต่างๆ ต่อกรุงเทพมหานคร รวมถึงหน่วยราชการ พื้นที่อย่างสำนักงานเขตตลิ่งชันเป็นอันมาก โดยเฉพาะทางด้านการส่งเสริมการท่องเที่ยว ซึ่งกำหนดไว้ในมาตรา ๑๖, ๑๗ และ ๑๘ แห่งพระราชบัญญัติดังกล่าว ที่ให้ท้องถิ่นมีอำนาจหน้าที่ในการบริการสาธารณะด้านนี้อย่างชัดเจน และตามแผนปฏิบัติการต่างโอนอำนาจดังกล่าว กำหนดการเลิกดำเนินการวางแผนการท่องเที่ยว การปรับปรุงบำรุงรักษาสถานที่ท่องเที่ยวและการจัดทำสื่อประชาสัมพันธ์ รวมถึงภารกิจในการบำรุงรักษาโบราณสถานให้องค์กรปกครองส่วนท้องถิ่นมีส่วนร่วมในการดูแลรักษาขั้นพื้นฐานอีกด้วย

เหล่านี้เป็นภาระหน้าที่ที่สำนักงานเขตตลิ่งชันมีหน้าที่ในการดำเนินการ โดยได้รับมอบหมายตามบทบัญญัติแห่งกฎหมาย คำสั่ง นโยบาย แผนฯ ต่างๆ ซึ่งในที่นี้จะเน้นถึงภารกิจด้านการส่งเสริมการท่องเที่ยวที่กำหนดไว้เป็นนโยบายทุกระดับ ตั้งแต่ท้องถิ่นถึงระดับชาติ

สภาพแวดล้อมขององค์กรหรือหน่วยงานสำนักงานเขตตลิ่งชัน เป็นปัจจัยสำคัญในสถานที่มี ความเปลี่ยนแปลงอย่างรวดเร็วที่จะก่อให้เกิดจุดแข็ง (Strength) จุดอ่อน (Weakness) โอกาส (Opportunity) หรืออุปสรรค (Threat) ต่อองค์การได้ โดยสำนักงานเขตตลิ่งชันเอง เมื่อมาพิจารณาถึง ปัจจัยทางสภาพแวดล้อมทั้งภายในภายนอกแล้ว จะทำให้เห็นถึงขอบเขต และการกำหนดจุดมุ่งหมาย (Purpose) ขององค์กรได้อย่างชัดเจน อันมีผลต่อความสำเร็จหรือล้มเหลวต่อไปในอนาคตได้ รวมถึงการกำหนดกลยุทธ์ (Strategy Formulation) ที่จะรองรับในขั้นต่อไป

ตารางวิเคราะห์สภาพแวดล้อมภายในและภายนอก (SWOT Analysis)

สภาพแวดล้อมภายใน

จุดแข็ง	
<p><u>ด้านโครงสร้างพื้นฐานและการพัฒนาระบบการจราจร</u></p> <ol style="list-style-type: none"> มีการใช้ประโยชน์ที่ดินและอาคารเป็นไปตามผังเมืองรวม ถนนและทางเดินเท้ามีภูมิทัศน์สวยงามเป็นระเบียบ มีความพร้อมด้านระบบขนส่งมวลชนในพื้นที่ ทางถนน ทางน้ำ และสิ่งอำนวยความสะดวกสำหรับระบบขนส่งมวลชนโดยเฉพาะระบบขนส่งมวลชนขนาดเล็ก มีความพร้อมด้านโครงข่ายการจราจร ซึ่งรวมถึง ถนนสายหลัก สายรอง ตรอกซอย สะพานลอย ทางลัด ความพร้อมของป้ายจราจร ความปลอดภัยของอุปกรณ์จราจร ความพร้อมของอาสาจราจรและเทศกิจอาสาจราจร ในการบรรเทาการจราจรบริเวณหน้าโรงเรียน 	<p><u>ด้านเศรษฐกิจ</u></p> <ol style="list-style-type: none"> เป็นพื้นที่ที่มีแหล่งท่องเที่ยวเชิงเกษตรและเชิงอนุรักษ์ ซึ่งส่งเสริมเศรษฐกิจจากการท่องเที่ยวของชาวต่างชาติ มีการจัดโครงการส่งเสริมอาชีพเป็นประจำ
<p><u>ด้านการจัดการสิ่งแวดล้อม</u></p> <ol style="list-style-type: none"> มีจำนวนพื้นที่สีเขียวในพื้นที่ซึ่งเป็นสวนสาธารณะ สวนหย่อม พื้นที่ว่างซึ่งเป็นที่โล่งขนาดใหญ่เพื่อการนันทนาการ อย่างเพียงพอ ความสามารถในการจัดเก็บไม่มีขยะตกค้าง มีการควบคุมความเป็นระเบียบเรียบร้อยของเมือง 	<p><u>ด้านการพัฒนาคุณภาพชีวิต</u></p> <ol style="list-style-type: none"> สถานศึกษาในระบบเพียงพอต่อความต้องการของประชาชนในพื้นที่ และได้รับความร่วมมือจากประชาชนและภาคเอกชนในการพัฒนาทางการศึกษาเป็นอย่างดี เด็กและเยาวชนในพื้นที่ได้รับการศึกษาขั้นพื้นฐานตามเกณฑ์มาตรฐาน มีแหล่งเรียนรู้รูปแบบต่าง ๆ สำหรับประชาชนในพื้นที่ ประชาชนให้ความสนใจในกิจกรรมเสริมสร้างคุณภาพชีวิตเชิงรุก เช่น การออกกำลังกาย การร่วมกิจกรรมนันทนาการ มีการป้องกันหรือประสานงานเพื่อป้องกันการแพร่ระบาดของโรคติดต่อต่าง ๆ ในพื้นที่ สถานประกอบการในพื้นที่เขตมีการจัดการด้านสุขลักษณะที่ดี ผ่านเกณฑ์มาตรฐาน ผู้ด้อยโอกาสได้รับสวัสดิการสังคมและความช่วยเหลือโดยสงเคราะห์ค่าครองชีพผู้สูงอายุ มีการเตรียมความพร้อมเพื่อเผชิญเหตุสาธารณภัยของประชาชน ชุมชน สถานประกอบการต่าง ๆ ในพื้นที่ โดยจัดให้มีการฝึกอบรมอาสาสมัครป้องกันภัยฝ่ายพลเรือนเป็นประจำทุกปี มีการจัดเจ้าหน้าที่เทศกิจปฏิบัติหน้าที่ในพื้นที่จุดเสี่ยงเพื่อรักษาความปลอดภัยในชีวิต และทรัพย์สินของประชาชน
<p><u>ด้านการบริหารจัดการในองค์กร</u></p> <ol style="list-style-type: none"> มีการจัดกิจกรรมเพื่อส่งเสริมการมีส่วนร่วมและรับฟังความคิดเห็นของประชาชนในด้านต่าง ๆ กลุ่มเครือข่ายตลอดจนผู้นำชุมชนได้รับการสนับสนุนและมีศักยภาพในการพัฒนาชุมชน มีการประชาสัมพันธ์ให้ประชาชนได้ทราบถึงกิจกรรมและบริการของสำนักงานเขตอย่างทั่วถึง ปัญหาข้อร้องเรียนของประชาชนได้รับการแก้ไขตามเวลาที่กำหนด สามารถจัดเก็บรายได้เทียบเคียงกับประมาณการ สามารถเบิกจ่ายเงินให้เป็นไปตามแผน การบริหารจัดการของสำนักงานเขตมีความโปร่งใสและตรวจสอบได้ สามารถลดขั้นตอนและรอบเวลาของขั้นตอนการปฏิบัติราชการลงได้ตามที่กำหนด บุคลากรได้รับการพัฒนาในด้านความรู้ความสามารถ โดยเข้ารับการอบรมในหลักสูตรต่าง ๆ รวมทั้งจัดให้มีการสัมมนาเพื่อพัฒนาองค์กร 	

จุดอ่อน	
<u>ด้านโครงสร้างพื้นฐานและการพัฒนาระบบการจราจร</u> ๑. การจราจรมีความคล่องตัวค่อนข้างต่ำ ติดขัดเกิดปัญหามลพิษ และมีปัญหาจราจรหนาแน่นบริเวณหน้าโรงเรียน ๒. การขยายถนน ตรอก ซอย หรือการก่อสร้างระบบโครงข่าย ทำได้ยาก เนื่องจากเป็นพื้นที่คับแคบ	<u>ด้านเศรษฐกิจ</u> - ไม่มี -
<u>ด้านการจัดการสิ่งแวดล้อม</u> ๑. มีปัญหาน้ำท่วมขังจากน้ำที่รั่วซึมจากแนวเขื่อนและน้ำฝน รวมทั้งคู คลอง ทางระบายน้ำสาธารณะ มีสิ่งกีดขวางทางน้ำไหล ๓. ประชาชนไม่ค่อยให้ความร่วมมือในการคัดแยกขยะ เนื่องจากเป็นสังคมเมืองและไม่มีเวลา ๕. ถนน ตรอก ซอย คับแคบ กลางคืนมีรถจอดกีดขวางการเก็บขนมูลฝอยทำได้ยากลำบาก	<u>ด้านคุณภาพชีวิต</u> ๑. ประชาชนขาดความรู้ความเข้าใจในเรื่องสิทธิผู้บริโภค ๒. การดูแลระบบความปลอดภัยของอาหารและน้ำดื่มแก่ผู้บริโภค รวมทั้งการควบคุมมูลฝอยภายในตลาดนัดยังไม่มีความมาตรฐานเพียงพอ ๓. มีพื้นที่จุดเสี่ยงต่อการเกิดปัญหาอาชญากรรมในพื้นที่ ๔. มีพื้นที่/จุดเสี่ยง เช่น ไฟไหม้ รวมทั้งมีป้ายโฆษณาขนาดใหญ่
<u>ด้านการบริหารจัดการภายใน</u> ๑. บุคลากรมีไม่เพียงพอกับปริมาณงาน ๒. ขาดแคลนวัสดุ อุปกรณ์ในการปฏิบัติงานในแต่ละฝ่าย เช่น คอมพิวเตอร์ เครื่องถ่ายเอกสาร เครื่องอัดสำเนา เป็นต้น	

สภาพแวดล้อมภายนอก

โอกาส	
<u>ด้านผลกระทบจากนโยบายรัฐบาล กฎหมาย การเมือง</u> ๑. ประชาชนมีคุณภาพชีวิตที่ดีขึ้นจากโครงการหลักประกันสุขภาพถ้วนหน้า ๒. นโยบายการอนุรักษ์พลังงานและมาตรการประหยัดน้ำมัน	<u>ด้านการเปลี่ยนแปลงด้านสังคม ประชากรศาสตร์</u> -ไม่มี-
<u>ด้านการเปลี่ยนแปลงด้านเศรษฐกิจเชิงมหภาค</u> ๑. กองทุนเงิน SME ทำให้มีการพัฒนาอาชีพในชุมชน มีเงินหมุนเวียนในเศรษฐกิจชุมชนดีขึ้น	<u>ด้านการเปลี่ยนแปลงทางเทคโนโลยีภายนอกที่เกี่ยวข้อง</u> ๑. กระแสโลกาภิวัตน์ที่มีการสื่อสารอย่างกว้างขวาง ส่งผลให้มีการนำผลิตภัณฑ์เสนอขายผ่านอินเทอร์เน็ต เพื่อส่งเสริมเศรษฐกิจชุมชน

อุปสรรค	
<p>ด้านผลกระทบจากนโยบายรัฐบาล กฎหมาย</p> <p>การเมือง</p> <p>-ไม่มี-</p>	<p>ด้านการเปลี่ยนแปลงด้านสังคม ประชากรศาสตร์</p> <p>๑. ประชากรแฝงเข้ามาในพื้นที่เป็นจำนวนมาก ซึ่งส่วนใหญ่เป็นบุคคลเร่ร่อนจรจัด และบุคคลต่างด้าวซึ่งเข้ามาพักอาศัยหลบซ่อนอยู่บริเวณท้องสนามหลวงหรือสวนสาธารณะ เป็นปัญหาสังคมซึ่งดำเนินการแก้ไขได้ยาก ทำให้พื้นที่ขาดความเป็นระเบียบเรียบร้อย</p>
<p>ด้านการเปลี่ยนแปลงด้านเศรษฐกิจเชิงมหภาค</p> <p>๑. ผลกระทบจากราคาน้ำมันที่สูงขึ้น ทำให้งบประมาณไม่เพียงพอเนื่องจากมิได้ขอตั้งงบประมาณการไว้</p>	<p>ด้านการเปลี่ยนแปลงทางเทคโนโลยีภายนอกที่เกี่ยวข้อง</p> <p>- ไม่มี -</p>

สรุปแนวทางการดำเนินการในปีงบประมาณ พ.ศ.๒๕๕๘

จากการวิเคราะห์สภาพทั่วไปและการประเมินสถานการณ์ดังกล่าวข้างต้น เป็นปัจจัยให้สำนักงานเขตตลิ่งชันกำหนดแนวทางการดำเนินการในปีงบประมาณ พ.ศ.๒๕๕๘ ดังนี้

๑. การเสริมสร้างมหานครปลอดภัย โดยการควบคุมมลพิษและควบคุมความเป็นระเบียบเรียบร้อยของเมือง การเพิ่มความปลอดภัยในที่สาธารณะโดยการติดตั้งไฟฟ้าแสงสว่างและการตรวจจุดเสี่ยงอาชญากรรม การดูแลความปลอดภัยจราจร การป้องกันน้ำท่วมและภัยพิบัติต่างๆ โดยมีการชักซ้อมแผนการป้องกันและบรรเทาสาธารณภัยรวมทั้งส่งเสริมการมีส่วนร่วมของ อปพร. ในการบรรเทาเหตุสาธารณภัย การควบคุมความปลอดภัยอาคารและการก่อสร้าง/ปรับปรุงถนน ตรอก ซอย รวมถึงส่งเสริมสุขภาพประชาชนด้วยการเฝ้าระวังโรคติดต่อที่สำคัญ ส่งเสริมการเล่นกีฬาและออกกำลังกาย และส่งเสริมให้ประชาชนได้บริโภคอาหารจากสถานประกอบการอาหารที่ได้รับรองมาตรฐานอาหารปลอดภัย รวมถึงควบคุมคุณภาพของตลาดให้สะอาดได้มาตรฐาน

๒. การเสริมสร้างมหานครสีเขียว สะดวกสบาย โดยการพัฒนาพื้นที่ว่างเปล่า เกาะกลางถนน พื้นที่บริเวณริมทาง ฯลฯ ให้เป็นพื้นที่สีเขียว และการควบคุมการจราจรให้มีความสะดวกสบายและคล่องตัว โดยการตรวจจุดกวดขันพิเศษที่ห้ามตั้งวางจำหน่ายสินค้าโดยเด็ดขาด

๓. การเสริมสร้างมหานครสำหรับทุกคน โดยจัดสวัสดิการและการสงเคราะห์ให้แก่เด็ก สตรี ผู้สูงอายุ ผู้พิการ และผู้ด้อยโอกาสที่มาขอรับบริการจากสำนักงานเขตตลิ่งชัน และพัฒนาคุณภาพการศึกษาในโรงเรียนสังกัดกรุงเทพมหานคร จำนวน ๑๖ แห่ง ตั้งแต่ระดับปฐมวัยจนถึงระดับการศึกษาขั้นพื้นฐาน

๔. การเสริมสร้างมหานครกะทัดรัด โดยควบคุมและตรวจสอบการพัฒนาเมืองให้เป็นไปตามผังเมืองรวม ให้มีการลงจุดแสดงตำแหน่งพื้นที่อนุญาตให้มีการก่อสร้างอาคารและลงจุดแสดงตำแหน่งของอาคารที่มีการออกเลขรหัสประจำบ้าน

๕. การเสริมสร้างมหานครแห่งประชาธิปไตย โดยส่งเสริมการมีส่วนร่วมของประชาชน กลุ่มต่างๆ และชุมชนในการเข้าร่วมกิจกรรม/โครงการที่สำนักงานเขตตลิ่งชันและกรุงเทพมหานครดำเนินการ

๖. การเสริมสร้างมหานครแห่งเศรษฐกิจและการเรียนรู้ โดยการจัดกิจกรรมส่งเสริมการท่องเที่ยวเชิงอนุรักษ์วัฒนธรรมในพื้นที่ การจัดกิจกรรมดนตรีในสวน และส่งเสริมการตลาดผ่านระบบอินเทอร์เน็ตและเครือข่ายสังคมออนไลน์

๗. พัฒนาระบบการบริหารจัดการด้านต่างๆ ทั้งด้านการคลังและงบประมาณด้วยการปรับปรุงประสิทธิภาพการจัดเก็บภาษี การควบคุมภายในและการเร่งรัดเบิกจ่ายงบประมาณ พัฒนาด้านเทคโนโลยีสารสนเทศด้วยการปรับปรุงเว็บไซต์เพื่อประสิทธิภาพการบริการข้อมูลข่าวสารแก่ประชาชน พัฒนาศักยภาพบุคลากรด้วยกิจกรรมการจัดการความรู้และนำองค์ความรู้ไปสู่การปฏิบัติ รวมถึงการพัฒนาสภาพแวดล้อมองค์กรเพื่อคุณภาพชีวิตของเจ้าหน้าที่

บทที่ ๒ การขับเคลื่อนสู่เป้าหมาย

การทำให้เขตตลิ่งชันเป็น“มหานครน่าอยู่อย่างยั่งยืน” (Sustainable Metropolis) ที่มุ่งพัฒนาเพื่อให้ประชาชนมีสภาพแวดล้อมที่เอื้ออำนวยต่อการมีคุณภาพชีวิตที่ดีและส่งเสริมขีดความสามารถในการแข่งขันควบคู่ไปกับการสร้างบริการสาธารณะที่มีคุณภาพดีเลิศ และให้ประชาชนสามารถเข้าถึงบริการต่างๆ ได้อย่างเหมาะสมและ เท่าเทียม แม้ว่าสำนักงานเขตตลิ่งชันจะต้องใช้ทรัพยากรและเวลาส่วนหนึ่งสำหรับฟื้นฟูความเสียหายที่เกิดจากมหาอุทกภัยในปี ๒๕๕๔ ทั้งในส่วนของสภาพจิตใจของประชาชน เศรษฐกิจ สังคม สิ่งแวดล้อมและสาธารณูปโภคพื้นฐาน แต่การดำเนินการดังกล่าวยังคงต้องคำนึงถึงการพัฒนาเขตตลิ่งชันในฐานะเขตหนึ่งของกรุงเทพมหานครซึ่งเป็นเมืองหลวงของประเทศ เช่น การพัฒนาสิ่งที่มีมนุษย์สร้างขึ้นในอนาคตจะต้องสอดคล้องกับสิ่งแวดล้อมตามธรรมชาติ ดังคำขวัญที่ว่า “คูขนานลอยฟ้า พาสู่ ตลิ่งชัน เขตชั้นดีไม่งามตลาดน้ำขึ้นชื่อ เลื่องลือประเพณีซีกพระ”

นอกจากนั้นเขตตลิ่งชันจะต้องเพิ่มประสิทธิภาพด้านการบริหารจัดการและด้านศักยภาพของบุคลากรเพื่อการส่งมอบบริการชั้นเลิศแก่ประชาชน ทำให้ประชาชนผู้อยู่อาศัยและผู้มาเยือนมีความสุขในกรุงเทพมหานครสู่การเป็น “มหานครชั้นนำของโลก ที่ชาวต่างชาติยังคงเห็นว่าเป็นมหานครที่ดีที่สุด นำมาเยือนและน่าอยู่อย่างยั่งยืน”

ดังนั้น เป้าหมายในการพัฒนาเขตตลิ่งชันในปี ๒๕๕๖-๒๕๕๘ จึงเน้นการฟื้นฟูเมืองทั้งด้านกายภาพและสังคมในพื้นที่ที่มีผลกระทบจากปัญหาอุทกภัยและมุ่งการสร้างสุขแก่ประชาชนเพื่อกระตุ้นและรวมพลังของประชาชน โดยการทำให้ประชาชนได้รับบริการสาธารณะที่พึงพอใจให้เป็นสัญลักษณ์ของเมืองที่ประชาชนมีความสุขและมีความพร้อมรับสถานการณ์ที่มีการเปลี่ยนแปลงทางสังคม เศรษฐกิจ การเมืองและภัยธรรมชาติ ประกอบกับมุ่งพัฒนาทรัพยากรมนุษย์ทั้งบุคลากรภาครัฐ ภาคเอกชนและประชาชนให้มีความรู้ ความเข้าใจและทักษะการประกอบอาชีพพร้อมรับสถานการณ์การแข่งขันทางเศรษฐกิจโดยเสรีจากการเป็นประชาคมอาเซียน (ASEAN Community) ในปี ๒๕๕๘ ซึ่งประกอบด้วยประเทศในภูมิภาคเอเชียตะวันออกเฉียงใต้ ๑๐ ประเทศ ได้แก่ ไทย สาธารณรัฐประชาธิปไตยประชาชนลาว กัมพูชา เวียดนาม มาเลเซีย ฟิลิปปินส์ อินโดนีเซีย สิงคโปร์ บรูไน และพม่า มีประชากรประมาณ ๖๐๐ ล้านคน ทั้งนี้การพัฒนากทมจะยังคงมุ่งสู่ความเป็นเมืองน่าอยู่อย่างยั่งยืนที่มีความสมดุลทั้งด้านสังคม เศรษฐกิจและสิ่งแวดล้อม รวมทั้งอยู่บนพื้นฐานของสังคมสันติสุข

วิสัยทัศน์ บริหารงานโปร่งใส บริการประทับใจประชาชน สู่สากลอาเซียน

พันธกิจ

๑. สร้างความมั่นใจในการแก้ไขปัญหาด้านความปลอดภัย ทั้งด้านสาธารณสุข อาชญากรรม และการบริหารราชการตามหลักธรรมาภิบาล
๒. พัฒนาบุคลากรกรุงเทพมหานครในสายอาชีพ และจริยธรรม เพื่อให้บุคลากรปฏิบัติหน้าที่ด้วยความซื่อสัตย์สุจริต โปร่งใส สร้างความเชื่อมั่นให้กับประชาชน
๓. พัฒนาสังคมและเศรษฐกิจให้เปิดกว้างเพื่อรองรับอาเซียน
๔. พัฒนาการให้บริการที่ดีที่สุดเพื่อประชาชน

วัตถุประสงค์

๑. เพื่อฟื้นฟูโครงสร้างพื้นฐานและพัฒนาระบบป้องกันน้ำท่วมเพื่อป้องกันพื้นที่เสี่ยงภัยน้ำท่วม
๒. เพื่อเพิ่มประสิทธิภาพการปฏิบัติราชการให้มีความโปร่งใส ประชาชนตรวจสอบได้
๓. เพื่อเพิ่มระดับความพึงพอใจของประชาชนที่มีต่อบริการของกรุงเทพมหานคร
๔. พัฒนาระบบราชการเพื่อเข้าสู่ประชาคมอาเซียน

เป้าหมายหลัก

๑. ฟื้นฟูและพัฒนาโครงสร้างพื้นฐานและสิ่งแวดล้อมที่มนุษย์สร้างขึ้นให้สอดคล้องและเป็นมิตรกับสิ่งแวดล้อมที่มีอยู่เดิมตามธรรมชาติ
๒. พัฒนาเศรษฐกิจระดับชุมชน โดยส่งเสริมการพัฒนาเศรษฐกิจบนพื้นฐานความรู้ที่เป็นมิตรกับสิ่งแวดล้อมและการใช้ทรัพยากรในท้องถิ่นอย่างรู้คุณค่าและประหยัด
๓. ส่งเสริมวัฒนธรรมไทย ส่งเสริมความสัมพันธ์ที่ดีของสมาชิกในครอบครัว และชุมชน รวมทั้งสร้างเครือข่ายครอบครัวและชุมชนเข้มแข็ง
๔. พัฒนาสุขภาพและคุณภาพชีวิตที่ดีของประชาชน รวมทั้งปลูกฝัง/ส่งเสริมความเป็นพลเมือง และมีจิตสาธารณะ
๕. พัฒนาระบบเครือข่ายด้านการป้องกันและบรรเทาสาธารณภัย เพื่อลดความสูญเสียทั้งชีวิตและทรัพย์สินของประชาชน
๖. พัฒนาบริการของกรุงเทพมหานครให้มีคุณภาพดีเลิศและประชาชนสามารถเข้าถึงได้โดยง่าย
๗. พัฒนาศักยภาพของบุคลากรกรุงเทพมหานครด้านความรู้ที่เกี่ยวข้องกับการปฏิบัติงาน
๘. พัฒนาระบบการคลัง การงบประมาณ และการบริหารราชการเชิงยุทธศาสตร์เพื่อเพิ่มประสิทธิภาพในการจัดหารายได้ การจัดสรรงบประมาณรายจ่าย และการปฏิบัติงานให้บรรลุผลคุ้มค่าในเชิงเศรษฐกิจและ/หรือความสมประโยชน์เพื่อประชาชน
๙. พัฒนาเทคโนโลยีสารสนเทศและการสื่อสาร เพื่อใช้ในการบริหารมหานครและให้บริการประชาชนในฐานะกรุงเทพมหานครเป็นหน่วยราชการอิเล็กทรอนิกส์ (e-Government)
๑๐. เพิ่มประสิทธิภาพในการบริหารราชการตามหลักธรรมาภิบาล โดยมุ่งเน้นด้านความรับผิดชอบต่อประชาชน สาธารณะ ความโปร่งใส ตรวจสอบได้ และการสร้างความร่วมมือระหว่างกรุงเทพมหานครและองค์กรภาครัฐ/รัฐวิสาหกิจ/เอกชน และองค์กรพัฒนาเอกชน รวมทั้งให้ประชาชนมีส่วนร่วมในการพัฒนาด้านที่เกี่ยวข้อง

ตัวชี้วัด**ตัวชี้วัดบูรณาการ**

๑. - ร้อยละของปริมาณมูลฝอยที่คัดแยกที่แหล่งกำเนิดและนำไปใช้ประโยชน์เพิ่มขึ้น
- ร้อยละของปริมาณมูลฝอยที่จัดเก็บได้ลดลง
๒. - การจัดให้มีจุดกวาดขันทิ้งสิ่งใดๆ ในพื้นที่สาธารณะ
- การจัดให้มีกิจกรรมรณรงค์ประชาสัมพันธ์ในพื้นที่เขต
- ประชาชนมีความพึงพอใจในระดับมากต่อการมีจุดกวาดขันทิ้งจับ-ปรับในพื้นที่สาธารณะ
๓. - การสำรวจพื้นที่เสี่ยงภัยหรือพื้นที่เสี่ยงอันตรายและจัดทำแผนติดตั้ง/ซ่อมแซมไฟฟ้าแสงสว่างเพื่อแก้ไขปัญหาในพื้นที่เสี่ยงฯ
- ร้อยละของความสำเร็จในการติดตั้ง/ซ่อมแซมไฟฟ้าแสงสว่างในพื้นที่เสี่ยงภัยหรือเสี่ยงอันตรายตามแผนที่กำหนด

๔. - จำนวนครั้งของการตรวจพื้นที่เสี่ยงภัยต่อการเกิดอาชญากรรม
 - ประชาชนมีความพึงพอใจในระดับมากต่อการตรวจพื้นที่เสี่ยงต่อการเกิดอาชญากรรม
๕. การชักซ้อมการปฏิบัติการตามแผนป้องกันและบรรเทาภัยด้านสาธารณสุขและด้านความมั่นคง
๖. ร้อยละ ๘๐ ของอาคารเสี่ยงภัยมีระบบและอุปกรณ์ป้องกันอัคคีภัยเป็นไปตามที่กฎหมายกำหนด
๗. ร้อยละของลานกีฬากรุงเทพมหานครที่ได้รับการรับรองคุณภาพและมาตรฐานตามมาตรฐานกองการกีฬา
๘. ร้อยละของชุมชนที่มีกิจกรรมการป้องกันโรคไข้เลือดออกครบ ๔ กิจกรรม
๙. ร้อยละของโรงเรียนในพื้นที่กรุงเทพมหานครดำเนินมาตรการป้องกันโรคอ้วนและภาวะทุพโภชนา
๑๐. ร้อยละความสำเร็จในการส่งเสริมให้สถานประกอบการอาหารมีการพัฒนาผ่านเกณฑ์มาตรฐานอาหารปลอดภัยของกรุงเทพมหานครระดับดี
๑๑. - จำนวนครั้งของการรายงานพื้นที่สีเขียวเพื่อสภาพแวดล้อมที่ดีของ กทม.
 - จำนวนพื้นที่สีเขียวเพื่อสภาพแวดล้อมที่ดีของ กทม.
๑๒. พื้นที่สีเขียวที่เพิ่มขึ้น (สวนสาธารณะ/สวนหย่อม)
๑๓. จำนวนครั้งของการรายงานผลการดำเนินงานก่อสร้าง/ปรับปรุงถนน ตรอก ซอยในพื้นที่รับผิดชอบ
๑๔. - จำนวนครั้งของการตรวจพื้นที่กวดขันพิเศษ
 - ประชาชนที่ใช้ทางเท้าบริเวณจุดกวดขันพิเศษมีความพึงพอใจต่อการตรวจจุดกวดขันพิเศษ
๑๕. ผลสำเร็จในการจัดการศึกษาของโรงเรียนในสังกัดสำนักงานเขต
 - ๑) ผลการประเมินโรงเรียนคุณภาพมาตรฐาน (SMART School)
 - ๒) ระดับผลสัมฤทธิ์ทางการเรียนของนักเรียนในสังกัดสำนักงานเขตเทียบกับเกณฑ์เฉลี่ยของประเทศ
๑๖. ร้อยละของการลงจุดแสดงตำแหน่งพื้นที่ที่อนุญาตให้มีการก่อสร้างอาคาร และตำแหน่งของอาคารที่มีการออกเลขรหัสประจำบ้าน
๑๗. - ร้อยละของกลุ่มเป้าหมายที่ได้เข้าร่วมกิจกรรม
 - ร้อยละของผู้เข้าร่วมกิจกรรมมีความรู้ที่ได้จากการเข้าร่วมกิจกรรมเพิ่มขึ้น
๑๘. ร้อยละโครงการ/กิจกรรมด้านการท่องเที่ยวของสำนักงานเขตสนับสนุนแผนพัฒนาการท่องเที่ยวกรุงเทพมหานคร
๑๙. ร้อยละของการจัดเก็บภาษีตามเป้าหมายที่กรุงเทพมหานครประมาณการไว้
๒๐. ผลคะแนนการประเมินผลการปรับปรุงข้อมูลบนเว็บไซต์ของหน่วยงาน กทม.ตามเกณฑ์ประเมินผลที่กำหนด

ตัวชี้วัดงานประจำ

๑. จำนวนครั้งที่มีการพัฒนาความสะอาดศาสนสถานในพื้นที่เขตตลิ่งชัน (ผลผลิต)
๒. ร้อยละของจำนวนอาสาสมัครป้องกันภัยฝ่ายพลเรือน (อปพร.) ที่ได้รับการอบรมและได้ปฏิบัติงานด้านป้องกันและบรรเทาสาธารณสุข (ผลลัพธ์)
๓. จำนวนครั้งที่อาสาจราจรหรือเทศกิจจราจรที่ผ่านการฝึกอบรมได้ปฏิบัติงานในพื้นที่ (ผลผลิต)
๔. ร้อยละของการดำเนินกิจกรรมเปิดทางน้ำไหลที่สาธารณะตามแผนที่กำหนด (ผลผลิต)
๕. ตลาดประเภท ๒ ในพื้นที่ผ่านเกณฑ์มาตรฐานความสะอาดและสิ่งแวดล้อมของอาคาร (ผลผลิต)

๖. ร้อยละความพึงพอใจของผู้รับบริการจากเจ้าหน้าที่ผู้ปฏิบัติงานด้านเด็ก สตรี ผู้สูงอายุ คนพิการ และผู้ด้อยโอกาส (ผลลัพธ์)
๗. ร้อยละของเด็กนักเรียนปฐมวัย ที่ผ่านเกณฑ์ความพร้อมตามพัฒนาการ (ผลลัพธ์)
๘. จำนวนครั้งของการพาเด็กนักเรียนอายุครบเกณฑ์ทำบัตรประจำตัวประชาชนในโรงเรียนในสังกัดกรุงเทพมหานครในพื้นที่เขตตลิ่งชัน มาทำบัตรประจำตัวประชาชนครั้งแรก (ผลผลิต)
๙. ร้อยละของจำนวนแบบยื่นภาษีบำรุงท้องที่รายใหม่เพิ่มขึ้นเมื่อเทียบกับปีงบประมาณที่ผ่านมา (ผลผลิต)
๑๐. ร้อยละของเอกสารการเบิกจ่ายเงินและฎีกาที่ถูกหักทวงในปีงบประมาณ พ.ศ.๒๕๕๘ (ผลลัพธ์)

ตัวชี้วัดงานประจำ มิติที่ ๒-๔

๑. ร้อยละของความสำเร็จในการใช้จ่ายงบประมาณ (มิติที่ ๒.๑)
๒. ระดับความสำเร็จของการเพิ่มประสิทธิภาพการทำงานด้วยระบบ Lean (มิติที่ ๒.๒)
๓. ร้อยละของสำเร็จในการจัดทางการเงิน (มิติที่ ๒.๓)
๔. ระดับความสำเร็จของการจัดทำระบบบริหารความเสี่ยงและการควบคุมภายใน (มิติที่ ๒.๔)
๕. ระดับความสำเร็จในการแก้ไขเรื่องร้องเรียนจากประชาชน/ผู้รับบริการ (มิติที่ ๓.๑)
๖. ระดับความสำเร็จของการดำเนินโครงการให้บริการที่ดีที่สุด (Best Service) (มิติที่ ๓.๒)
๗. ระดับความพึงพอใจของผู้รับบริการ (มิติที่ ๓.๓)
๘. ระดับความสำเร็จของการดำเนินการพัฒนาสภาพแวดล้อมในการทำงาน (มิติที่ ๓.๓)
๙. ร้อยละของคุณภาพการบริการของสำนักงานเขต (มิติที่ ๓.๕)
๑๐. ร้อยละความสำเร็จของการนำองค์ความรู้ที่มีอยู่ในองค์กรไปสู่การปฏิบัติ (มิติที่ ๔.๑)
๑๑. ร้อยละความสำเร็จของการแก้ไขเรื่องร้องเรียนเกี่ยวกับการทุจริตประพฤติมิชอบของหน่วยงาน (มิติที่ ๔.๒)

บทที่ ๓ ยุทธศาสตร์การพัฒนา

ประเด็นยุทธศาสตร์ ๑ มหานครปลอดภัย

๑.๑ สถานการณ์และการประเมิน

เนื่องจากในสังคมปัจจุบันมีความเสี่ยงของประชาชนที่จะเกิดอันตรายต่อชีวิตและทรัพย์สินสูงขึ้น เพราะสภาวะเศรษฐกิจ สภาพแวดล้อม ภัยธรรมชาติ และภัยจากมนุษย์ พื้นที่เขตตลิ่งชันถือเป็นพื้นที่ชานเมือง บางพื้นที่เป็นพื้นที่รกร้าง เปลี่ยว จึงเกิดปัญหาด้านอาชญากรรม และยาเสพติด และยังเป็นพื้นที่ลุ่มจะเกิดน้ำท่วมขังเมื่อฝนตกหนัก และเสี่ยงต่อการเกิดอุทกภัยสูง และด้วยปัจจุบันมีประชากรอาศัยในพื้นที่เป็นจำนวนมากจึงทำให้มีความเสี่ยงต่อการเกิดปัญหาด้านอื่น ๆ อีกมากมาย

สำนักงานเขตตลิ่งชัน จึงให้ความสำคัญด้านความปลอดภัยในชีวิตและทรัพย์สินของประชาชนอย่างยิ่ง จึงได้มีการดำเนินการด้านต่าง ๆ เพื่อดูแลประชาชน อาทิ การดำเนินการป้องกันปัญหาน้ำท่วมขัง/เตรียมการรับมือภาวะน้ำท่วม การตรวจดูแลความเรียบร้อยของเจ้าหน้าที่เทศกิจ การตรวจสอบคุณภาพอาหารของผู้ค้า เป็นต้น

๑.๒ พันธกิจ วัตถุประสงค์ เป้าหมายและตัวชี้วัด

พันธกิจ

- ปรับปรุงพื้นที่ด้านโครงสร้างพื้นฐาน ก่อสร้าง/จัดให้มีระบบระบายน้ำ พื้นที่ชะลอน้ำ และแผนการบริหารจัดการน้ำแบบบูรณาการ เพื่อการป้องกันและแก้ไขปัญหาน้ำท่วม
- ควบคุมมลพิษโดยลดปริมาณขยะและเฝ้าระวังคุณภาพอากาศและเสียงให้อยู่ในเกณฑ์มาตรฐาน
- เพิ่มประสิทธิภาพการดูแลความปลอดภัยของประชาชนในพื้นที่
- เพิ่มประสิทธิภาพการตรวจวัดคุณภาพมาตรฐานอาหารปลอดภัย
- ส่งเสริมสุขภาพการป้องกันและควบคุมโรค

วัตถุประสงค์

- เพิ่มขีดความสามารถของระบบระบายน้ำในถนนสายหลัก จุด/พื้นที่เสี่ยงน้ำท่วม และเพิ่มประสิทธิภาพระบบป้องกันน้ำท่วมให้ครบถ้วนตามที่กำหนดไว้
- ควบคุมปริมาณขยะและคุณภาพอากาศและเสียงในพื้นที่เขตตลิ่งชันให้อยู่ในเกณฑ์มาตรฐาน
- เพื่อความปลอดภัยในชีวิตและทรัพย์สินของประชาชน
- เพื่อให้ประชาชนมีสุขภาพที่ดีและได้บริโภคอาหารปลอดภัย

เป้าหมาย

- โครงสร้างพื้นฐานในพื้นที่เขต ได้รับการปรับปรุง/พัฒนา
- ประชาชนมีความปลอดภัยและใช้ชีวิตอย่างมีความสุข

๑.๓ แนวทางการพัฒนา

๑.๓.๑ เสริมสร้างมหานครปลอดภัย โดยลดและควบคุมปริมาณมูลฝอยที่แหล่งกำเนิด และเพิ่มประสิทธิภาพการจัดการมูลฝอย จึงกำหนดมาตรการและกลยุทธ์ ดังนี้

- ๑) เพิ่มประสิทธิภาพการคัดแยกมูลฝอยที่แหล่งกำเนิดตามหลัก ๓Rs รวมทั้งการนำขยะมูลฝอยที่คัดแยกได้กลับไปใช้ประโยชน์ตามคุณสมบัติของมูลฝอย

๒) ควบคุมความเป็นระเบียบเรียบร้อย ด้วยการกวดขันจับ-ปรับผู้ทิ้งขยะมูลฝอยในที่สาธารณะ และจัดกิจกรรมรณรงค์ไม่ให้ทิ้งขยะมูลฝอยในที่สาธารณะ

๑.๓.๒ เสริมสร้างมหานครปลอดอาชญากรรมและยาเสพติด เพื่อลดปัญหาความไม่ปลอดภัยในชีวิตและทรัพย์สินทั้งจากอาชญากรรมและภัยอาชญากรรม ด้วยมาตรการ/กลยุทธ์ ดังนี้

๑) เพิ่มความปลอดภัยในพื้นที่สาธารณะและลดจุดเสี่ยงอาชญากรรม ด้วยการจัดเจ้าหน้าที่สายตรวจออกตรวจตราพื้นที่ที่เป็นจุดเสี่ยงภัย และการติดตั้งไฟฟ้าแสงสว่างในที่สาธารณะและจุดเสี่ยงต่างๆ

๑.๓.๓ เสริมสร้างมหานครปลอดอุบัติเหตุ เพื่อลดการเกิดอุบัติเหตุและปัญหาจราจรในบริเวณที่มีการจราจรหนาแน่น ด้วยมาตรการ/กลยุทธ์ ดังนี้

๑) เพิ่มประสิทธิภาพการป้องกันและลดจุดเสี่ยงอันตรายด้านการจราจร ด้วยการจัดเจ้าหน้าที่ออกปฏิบัติหน้าที่อำนวยความสะดวกเพื่อลดอุบัติเหตุและอำนวยความสะดวกบริเวณที่มีการจราจรหนาแน่น

๑.๓.๔ เสริมสร้างมหานครปลอดภัยพิบัติ เพื่อป้องกันและบรรเทาสาธารณภัยและอุบัติเหตุ ด้วยมาตรการ/กลยุทธ์ ดังนี้

๑) สนับสนุนทรัพยากรในการจัดการด้านความปลอดภัย ตามที่ได้รับการร้องขอจากหน่วยงานต่างๆ ด้วยการร่วมฝึกซ้อมตามแผนการป้องกันและบรรเทาสาธารณภัยกับหน่วยงานภายนอกทั้งรัฐและเอกชน

๒) ส่งเสริมการมีส่วนร่วมของประชาชนในการป้องกันและบรรเทาสาธารณภัย โดยอาสาสมัครป้องกันภัยฝ่ายพลเรือน (อปพร.) มีส่วนร่วมในการออกปฏิบัติงานป้องกันและบรรเทาสาธารณภัยต่างๆ

๓) เพิ่มประสิทธิภาพระบบการป้องกันน้ำท่วมและการระบายน้ำทั้งระบบอย่างมีประสิทธิภาพ สามารถรองรับปัญหาอุทกภัยอันมีสาเหตุมาจากน้ำหลากและน้ำหนุน เพื่อให้การบริหารจัดการน้ำในพื้นที่เขตตลิ่งชันเป็นไปอย่างมีประสิทธิภาพ และเป็นการเตรียมการป้องกันมิให้เกิดภาวะน้ำท่วมรุนแรง ยาวนาน

๑.๓.๕ เสริมสร้างมหานครสิ่งก่อสร้างปลอดภัย เพื่อลดอุบัติเหตุอันเกิดจากสิ่งก่อสร้างประเภทอาคาร ด้วยมาตรการ/กลยุทธ์ ดังนี้

๑) สนับสนุนให้หน่วยงานที่เกี่ยวข้องดำเนินการพัฒนาแผนการตรวจสอบ/ปรับปรุงโครงสร้างพื้นฐานและดำเนินการซ่อมแซมตามแผนที่กำหนดขึ้น ด้วยการติดตามตรวจสอบการก่อสร้างโครงสร้างพื้นฐานได้แก่ ถนน ตรอก ซอยในพื้นที่เขตให้ได้มาตรฐาน

๒) ส่งเสริมการมีส่วนร่วมของประชาชนในการป้องกันและบรรเทาสาธารณภัย ด้วยมาตรการควบคุม ตรวจสอบระบบและอุปกรณ์ป้องกันอัคคีภัยในอาคารเสี่ยงให้เป็นไปตามที่กฎหมายกำหนด

๑.๓.๖ เสริมสร้างมหานครปลอดโรคคนเมือง อาหารปลอดภัย เพื่อส่งเสริมสุขภาพประชาชนให้แข็งแรงและได้บริโภคอาหารที่ปลอดภัย ด้วยมาตรการ/กลยุทธ์ ดังนี้

๑) ปรับปรุงโครงสร้างพื้นฐานของศูนย์กีฬา ศูนย์เยาวชน และลานกีฬา ด้วยการพัฒนาลานกีฬาในพื้นที่เขตให้ได้รับการรับรองคุณภาพและมาตรฐานตามมาตรฐานกองการกีฬา และส่งเสริมกิจกรรมสันทนาการรวมทั้งส่งเสริมการออกกำลังกายให้แก่ประชาชนในพื้นที่เขต

๒) ส่งเสริมการมีส่วนร่วมในการเฝ้าระวังและป้องกันโรคติดต่อที่สำคัญในเขตเมืองในเครือข่ายภาครัฐ เอกชนและประชาชน ด้วยกิจกรรมการป้องกันโรคไข้เลือดออกในชุมชน

๓) ส่งเสริมให้คนกรุงเทพฯ มีพฤติกรรมสุขภาพที่ดี เพื่อลดพฤติกรรมเสี่ยงต่อการเกิดโรคไม่ติดต่อ โดยเฉพาะเด็กนักเรียนด้วยมาตรการป้องกันโรคอ้วนและภาวะทุพโภชนาการในโรงเรียน

๔) ส่งเสริมการรับรองมาตรฐานสถานประกอบการอาหาร ด้วยการส่งเสริมให้สถานประกอบการอาหารในพื้นที่เขตมีการพัฒนาและสามารถผ่านเกณฑ์มาตรฐานอาหารปลอดภัยของกรุงเทพมหานคร รวมทั้งมีการตรวจสอบมาตรฐานตลาดนัดในด้านความสะอาดและสิ่งแวดล้อมของอาคาร

ประเด็นยุทธศาสตร์ ๒ มหานครสีเขียว และสะดวกสบาย

๒.๑ สถานการณ์และการประเมิน

สภาพแวดล้อมในพื้นที่เขตตลิ่งชัน ซึ่งได้ประสบทุกภัยในปี ๒๕๕๔ ทำให้สภาพแวดล้อมของเมืองเสียหายอย่างมากในวงกว้าง ส่งผลให้มีความจำเป็นต้องพัฒนาสิ่งแวดล้อมของกรุงเทพมหานครแบบบูรณาการ ดังนั้น ในปี ๒๕๕๘ เขตตลิ่งชันจะมุ่งฟื้นฟูและพัฒนาสภาพแวดล้อมของเมืองให้สอดคล้องกับยุทธศาสตร์การพัฒนาเมืองกรุงเทพมหานครสู่เมืองน่าอยู่อย่างยั่งยืน โดยการปรับปรุงภูมิทัศน์และเพิ่มพื้นที่สีเขียวเพื่อลดภาวะโลกร้อนและปลูกต้นไม้ยืนต้นเพิ่มความร่มรื่นของเมืองอย่างยั่งยืน รวมถึงการจัดระเบียบทางเท้าเพื่อความเป็นระเบียบเรียบร้อยและให้การสัญจรในพื้นที่เขตมีความคล่องตัว

๒.๒ พันธกิจ วัตถุประสงค์ เป้าหมายและตัวชี้วัด

พันธกิจ

๑. อนุรักษ์ ฟื้นฟูและเพิ่มพื้นที่สีเขียวของเขตตลิ่งชัน
๒. การพัฒนาระบบการจราจรขนส่งให้มีความคล่อง

วัตถุประสงค์

๑. เพื่อเพิ่มพื้นที่สีเขียว พัฒนาสิ่งแวดล้อมให้มีความสะอาดอย่างยั่งยืน มีความสัมพันธ์เชื่อมโยงกันแบบองค์รวมเอื้อต่อการอยู่อาศัยและการท่องเที่ยวที่มีความปลอดภัย สวยงาม และสะดวก
๒. เพิ่มความคล่องตัวและความปลอดภัยการจราจรเพื่อรองรับภารกิจศูนย์กลางภูมิภาค

เป้าหมาย

๑. พื้นที่สีเขียวตามแผนแม่บทพื้นที่สีเขียวของกรุงเทพมหานคร พ.ศ. ๒๕๕๘ ได้รับการอนุรักษ์ ฟื้นฟู และพัฒนาเพิ่มขึ้นตามเกณฑ์ที่กำหนด
๒. การจราจรและขนส่งในพื้นที่เขตตลิ่งชัน มีความคล่องตัว และปลอดภัย

๒.๓ แนวทางการพัฒนา

๒.๓.๑ เสริมสร้างมหานครที่มีพื้นที่สาธารณะ พื้นที่สีเขียวกระจายทั่วทุกพื้นที่ เพื่อเป็นแหล่งสร้างอากาศบริสุทธิ์แก่เมือง กรองมลภาวะทางอากาศ สร้างร่มเงา ลดอุณหภูมิของเมือง และใช้ประโยชน์เป็นแหล่งพักผ่อนหย่อนใจรองรับกิจกรรมทางสังคมของประชาชน ด้วยมาตรการ/กลยุทธ์ที่เกี่ยวข้อง ดังนี้

๑) *คุ้มครองและอนุรักษ์พื้นที่สีเขียวเพื่อสภาพแวดล้อมที่ดีของเมือง* โดยสนับสนุนให้ทุกภาคส่วนเข้ามามีส่วนร่วมในการเพิ่มพื้นที่สีเขียว ทั้งด้วยการให้สิทธิเขตตลิ่งชันเข้าดำเนินการ (รับบริจาคขอใช้พื้นที่ของหน่วยงานราชการอื่น ๆ และการแลกเปลี่ยน) หรือเจ้าของที่ดินดำเนินการเอง รวมถึงเขตตลิ่งชันเข้าทำการปรับปรุงพื้นที่ว่าง ทิ้งร้าง ไม่ปรากฏเจ้าของ ฯลฯ (การกำหนดพื้นที่ที่เหมาะสมและมีศักยภาพที่จะพัฒนาเป็นสวนสาธารณะ/สวนหย่อม ให้เป็นการขยายผลจากข้อมูลการสำรวจพื้นที่สีเขียวตามที่กำหนดไว้ในแผนแม่บทพื้นที่สีเขียวของกรุงเทพมหานคร พ.ศ. ๒๕๕๘)

๒) *เพิ่มปริมาณและประสิทธิภาพของพื้นที่สีเขียวเพื่อรักษาสภาพแวดล้อมที่ดีและเพิ่มคุณภาพชีวิตที่ดีขึ้นของชาวกรุงเทพฯ* เพื่อเป็นพื้นที่เพื่อการพักผ่อน เป็นแหล่งกรองมลภาวะของเมือง และรับรองกิจกรรมทางสังคม โดยการส่งเสริมให้มีการปลูกไม้ยืนต้น หลากพันธุ์ การสร้างความร่วมมือกับภาคเอกชน สถาบันการศึกษา ภาคประชาสังคม ฯลฯ กำหนดแนวทาง/มาตรการในการอนุรักษ์ ทรัพยากรทางธรรมชาติ จูงใจให้ภาคเอกชนและประชาชนเข้ามามีส่วนร่วมในการพัฒนาพื้นที่สีเขียวในพื้นที่ของตนเอง

๒.๓.๒ เสริมสร้างมหานครที่มีระบบขนส่งมวลชนทั่วถึง สะดวกประหยัด การจราจรคล่องตัวและมีทางเลือก โดยการจัดระเบียบการจราจรให้มีความคล่องตัว ด้วยมาตรการ/กลยุทธ์ที่เกี่ยวข้อง ดังนี้

๑) *ควบคุมความเป็นระเบียบเรียบร้อย* ด้วยการตรวจจุดกวดขันพิเศษซึ่งเป็นพื้นที่ห้ามฝ่าฝืนตั้งวางจำหน่ายสินค้าโดยเด็ดขาดเพื่อไม่ให้เกิดขวางการสัญจร ได้แก่ บริเวณผิวจราจร ป้ายรถโดยสาร สะพานลอยหรือทางขึ้นลงรถไฟฟ้า ทางขึ้นลงทางม้าลาย และโดยรอบตู้โทรศัพท์สาธารณะ

ประเด็นยุทธศาสตร์ ๓ มหานครสำหรับทุกคน

๓.๑ สถานการณ์และการประเมิน

สถานการณ์และสภาวะแวดล้อมของโลกที่เปลี่ยนแปลงไปอย่างมาก ส่งผลให้กรุงเทพมหานครประสบปัญหาทั้งเรื่องสภาพแวดล้อม ความเหลื่อมล้ำในสังคม โครงสร้างประชากรที่เปลี่ยนแปลงไปสู่สังคมเด็กและผู้สูงอายุที่มีมากกว่าวัยทำงาน สังคมครอบครัวที่เคยเข้มแข็งในอดีตต้องเปลี่ยนสภาพเป็นสังคมที่ขาดความเอื้ออาทรต่อกัน ผู้สูงอายุถูกทอดทิ้งให้อยู่โดดเดี่ยว พ่อแม่ใช้เวลาทั้งหมดไปกับการทำงานเพื่อหารายได้ ไม่มีเวลาใกล้ชิดและอบรมบุตรหลาน ทำให้เด็กเกิดความโดดเดี่ยว ไม่สนใจการเรียน อีกทั้งเยาวชนส่วนใหญ่ยังไม่ให้ความสำคัญกับการอ่านและการใช้เวลาว่างให้เกิดประโยชน์อย่างสร้างสรรค์ และแหล่งการเรียนรู้มีจำนวนไม่เพียงพอ ทำให้เกิดปัญหาของสังคมและด้านสุขภาพ นอกจากนี้การเปลี่ยนแปลงตามกระแสโลกาภิวัตน์ด้านสังคมส่งผลกระทบนำไปสู่ความเสื่อมถอยด้านคุณธรรมและจริยธรรม รวมทั้งมีการเปลี่ยนแปลงทางวัฒนธรรม ประเพณีดั้งเดิมที่ดั่งามส่งผลให้สังคมไทยมีความเป็นวัตถุนิยมมากขึ้น และให้ความสำคัญกับหน้าที่และศีลธรรมต่อตนเอง ครอบครัวและสังคมส่วนรวมลดลง

ดังนั้น ในปี ๒๕๕๗ เขตตลิ่งชันจึงมุ่งเน้นการพัฒนาคุณภาพชีวิตที่ดีของประชาชนให้เกิดขึ้นอย่างเป็นรูปธรรมและมีความยั่งยืน การเข้าถึงบริการสาธารณะ บริการทางการศึกษาและการพัฒนาเยาวชนเป็นไปอย่างทั่วถึง เท่าเทียมและเป็นธรรม

๓.๒ พันธกิจ วัตถุประสงค์ เป้าหมายและตัวชี้วัด

พันธกิจ

- พัฒนาคุณภาพการศึกษาและการเรียนรู้ของประชาชนในทุกระดับการศึกษา
- พัฒนาสิ่งอำนวยความสะดวกและสวัสดิการให้กับผู้สูงอายุ ผู้พิการ และผู้ด้อยโอกาส

วัตถุประสงค์

- ส่งเสริมคุณภาพการศึกษาและการเรียนรู้ของประชาชนในทุกระดับ
- ส่งเสริมและสนับสนุนสิ่งอำนวยความสะดวกและสวัสดิการของผู้สูงอายุ ผู้พิการ และผู้ด้อยโอกาส

เป้าหมาย

- เยาวชนได้รับการศึกษาอย่างทั่วถึง
- ผู้สูงอายุ ผู้พิการ และผู้ด้อยโอกาส มีคุณภาพชีวิตที่ดีขึ้น

๓.๓ แนวทางการพัฒนา

๓.๓.๑ เสริมสร้างมหานครที่มีสิ่งอำนวยความสะดวกและสวัสดิการให้แก่ผู้สูงอายุ ผู้พิการ และผู้ด้อยโอกาส โดยส่งเสริมระบบและการจัดบริการสวัสดิการสังคมและสังคมสงเคราะห์ให้แก่กลุ่มเด็ก เยาวชน สตรี ผู้สูงอายุ ผู้พิการและผู้ด้อยโอกาส ด้วยมาตรการ/กลยุทธ์ ดังนี้

๑.) จัดสรรเบี้ยยังชีพสำหรับผู้สูงอายุ คนพิการ และผู้ด้อยโอกาส โดยมีเจ้าหน้าที่อาสาสมัคร เพื่อปฏิบัติงานด้านเด็ก สตรี ผู้สูงอายุ คนพิการ และผู้ด้อยโอกาส เป็นผู้ประสานงานและอำนวยความสะดวก ในการจัดบริการสวัสดิการและการสงเคราะห์ที่เหมาะสม

๓.๓.๒ เสริมสร้างมหานครการศึกษาสำหรับทุกคน โดยเน้นผู้เรียนเป็นสำคัญและสร้าง สังคมแห่งการเรียนรู้ เพื่อพัฒนาคุณภาพประชากรและลดความเหลื่อมล้ำในสังคม ด้วยมาตรการ/กลยุทธ์ ดังนี้

๑) ส่งเสริมการจัดกิจกรรมที่พัฒนาทักษะกระบวนการคิด วิเคราะห์และการแก้ปัญหาให้กับ นักเรียนโรงเรียนสังกัด กทม. เพื่อให้ผู้เรียนตั้งแต่ระดับปฐมวัยจนถึงการศึกษาขั้นพื้นฐานมีความรู้และทักษะที่ แข็งแรงมั่นคงเพียงพอต่อการดำรงชีวิตที่ดีในวันข้างหน้า ด้วยการพัฒนาคุณภาพหลักสูตรการเรียนการสอน พัฒนาศักยภาพของครู บุคลากรทางการศึกษาและผู้เกี่ยวข้อง

ประเด็นยุทธศาสตร์ ๔ มหานครกะทัดรัด

๔.๑ สถานการณ์และการประเมิน

สืบเนื่องจากการเกิดปัญหาอุทกภัยอย่างรุนแรงในพื้นที่เขตตลิ่งชัน ในปี พ.ศ. ๒๕๕๔ ทำให้ โครงสร้างพื้นฐานเกิดความเสียหาย รวมทั้งมีผลให้ผิวการจราจร เกิดความเสียหาย ตลอดจนมีถนนบางสายถูก สร้างขึ้นโดยขัดขวางทางน้ำไหล ในส่วนของการใช้ประโยชน์ที่ดินให้สอดคล้องกับผังเมืองรวมของ กรุงเทพมหานครนั้น เขตตลิ่งชันยังไม่สามารถดูแลและกำกับให้ประชาชนดำเนินการให้เป็นไปกฎหมายอย่างมี ประสิทธิภาพ จะเห็นได้จากภาพสะท้อนในสถานการณ์น้ำท่วมในพื้นที่เขตตลิ่งชัน ที่มีปัญหาในเรื่องของสาเหตุ และการบริหารจัดการน้ำอันเนื่องมาจากการใช้ประโยชน์ที่ดิน ไม่เป็นตามผังเมืองรวมกรุงเทพมหานคร และ ประชาชนตั้งที่อยู่อาศัยบุกรุกพื้นที่สาธารณะ เป็นต้น

ในปี ๒๕๕๘ เขตตลิ่งชันยังคงให้ความสำคัญในด้านการปรับปรุงฟื้นฟูด้านสาธารณูปโภค พื้นฐานอย่างต่อเนื่อง และการพัฒนาระบบการจราจรขนส่งด้วยการเชื่อมโยงโครงข่ายถนนสายหลักและสายรอง รวมทั้งเข้มงวดด้านการพัฒนา/การใช้ประโยชน์ที่ดินตามผังเมืองรวมกรุงเทพมหานคร

๔.๒ พันธกิจ วัตถุประสงค์ เป้าหมายและตัวชี้วัด

พันธกิจ

บูรณาการแผนพัฒนาด้านสาธารณูปโภคและสาธารณูปการกับการพัฒนาตามผังเมืองรวม กรุงเทพมหานคร

วัตถุประสงค์

เพื่อสนับสนุนการพัฒนาที่ดินในพื้นที่ที่มีศักยภาพ และกำกับการขยายตัวของการพัฒนา/ใช้ ประโยชน์ที่ดินในเขตตลิ่งชัน ให้สอดคล้องกับผังเมืองรวมกรุงเทพมหานคร

เป้าหมาย

การขยายตัวของเมืองในพื้นที่กรุงเทพมหานครเป็นไปตามผังเมืองรวมกรุงเทพมหานคร

๔.๓ แนวทางการพัฒนา

๔.๓.๑ เสริมสร้างมหานครที่มีการเติบโตอย่างมีระเบียบมีการใช้ประโยชน์ที่ดินและ ทรัพยากรอย่างมีประสิทธิภาพ โดยควบคุมและตรวจสอบการพัฒนาเมืองให้เป็นไปตามผังเมืองรวม ด้วย มาตรการ/กลยุทธ์ ดังนี้

๑) พัฒนากฎหมายและมาตรการทางผังเมืองเพื่อให้มีประสิทธิภาพในการบังคับใช้ ด้วยการจัดให้มีระบบการรายงานผลการลงจุดแสดงตำแหน่งการอนุญาตก่อสร้างอาคาร และตำแหน่งการแสดงอาคารที่มีการออกเลขรหัสประจำบ้าน เพื่อควบคุมและตรวจสอบให้การใช้ประโยชน์ที่ดินเป็นไปตามผังเมืองของกรุงเทพมหานคร

ประเด็นยุทธศาสตร์ ๕ มหานครประชาธิปไตย

๕.๑ สถานการณ์และการประเมิน

ประชาชนในพื้นที่กรุงเทพมหานครมีความตื่นตัวในสิทธิและต้องการปกป้องสิทธิของตนเองรวมทั้งต้องการเข้ามามีส่วนร่วมในการพัฒนาคุณภาพชีวิตของตนเองและชุมชน จึงเป็นเหตุให้กรุงเทพมหานครต้องมีกระบวนการส่งเสริมและเปิดโอกาสให้ประชาชนเข้ามามีส่วนร่วมในการบริหารกิจการของกรุงเทพมหานคร

ในปี ๒๕๕๘ เขตตลิ่งชันยังคงให้ความสำคัญในการมีส่วนร่วมของประชาชนในชุมชนตามระเบียบกรุงเทพมหานคร ด้วยการส่งเสริมบทบาทและความเข้มแข็งของคณะกรรมการชุมชนและกลุ่มต่างๆ

๕.๒ พันธกิจ วัตถุประสงค์ เป้าหมายและตัวชี้วัด

พันธกิจ

การส่งเสริมประชาธิปไตย ความเสมอภาค สิทธิเสรีภาพ และการมีส่วนร่วมของประชาชนในการพัฒนาท้องถิ่น

วัตถุประสงค์

เพื่อส่งเสริมการมีส่วนร่วมของประชาชนในการบริหารกิจการของกรุงเทพมหานคร

เป้าหมาย

ประชาชน กลุ่ม ชุมชนมีความเข้มแข็งและมีส่วนร่วมในกิจกรรมการพัฒนาที่กรุงเทพมหานครดำเนินการ

๕.๓ แนวทางการพัฒนา

๕.๓.๑ เสริมสร้างเมืองธรรมาภิบาล โดยส่งเสริมให้ประชาชน กลุ่ม ชุมชนเข้ามามีส่วนร่วมในกิจกรรม/โครงการที่กรุงเทพมหานครดำเนินการ ด้วยมาตรการ/กลยุทธ์ ดังนี้

๑) การดำเนินกิจการสาธารณะของสำนักงานเขต (๕๐ เขต) ที่มีผลกระทบต่อประชาชน ชุมชนที่อยู่อาศัย ชุมชนทางเศรษฐกิจ นำเสนอสู่ที่ประชุม “สภาประชาชนระดับเขต” ด้วยการจัดให้มีกิจกรรม/โครงการส่งเสริมบทบาทของประชาชน กลุ่มและชุมชนเพื่อสร้างความเข้มแข็ง รวมทั้งจัดให้มีกิจกรรม/โครงการที่ถ่ายทอดทักษะความรู้ด้านต่างๆ ทั้งทางด้านสังคมและเศรษฐกิจ

ประเด็นยุทธศาสตร์ ๖ มหานครแห่งเศรษฐกิจและการเรียนรู้

๖.๑ สถานการณ์และการประเมิน

ในปี ๒๕๕๘ ประเทศในภูมิภาคเอเชียตะวันออกเฉียงใต้ ๑๐ ประเทศ ได้แก่ ราชอาณาจักรไทย สาธารณรัฐประชาธิปไตยประชาชนลาว ราชอาณาจักรกัมพูชา สาธารณรัฐสังคมนิยมเวียดนาม มาเลเซีย สาธารณรัฐฟิลิปปินส์ สาธารณรัฐอินโดนีเซีย สาธารณรัฐสิงคโปร์ เนการาบรูไนดารุสซาลาม และ

สาธารณรัฐแห่งสหภาพเมียนมา จะรวมตัวกันเป็นประชาคมอาเซียน (ASEAN Community) ซึ่งมุ่งให้เกิดความร่วมมือกันอย่างใกล้ชิดในทางเศรษฐกิจบนพื้นฐานของเสาหลักคือ ประชาคมเศรษฐกิจอาเซียน (ASEAN Economic Community หรือ AEC) ซึ่งในความเป็นจริงจะมีการดำเนินการทั้งด้านความร่วมมือและการแข่งขันกันในทางเศรษฐกิจตามศักยภาพของแต่ละประเทศโดยเสรี อาทิ จะมีการแข่งขันสมัครเข้าทำงานต่าง ๆ อย่างเท่าเทียมกัน โดยที่ประชาชนใน ๑๐ ประเทศจะเข้ามาทำงานหรือประกอบอาชีพในกรุงเทพมหานครมากขึ้นเนื่องจากกรุงเทพมหานครเป็นเมืองที่มีชื่อเสียงด้านการท่องเที่ยวและประชาชนมีความเป็นมิตร รวมทั้งเป็นเมืองที่มีโอกาสและศักยภาพในการลงทุนต่าง ๆ สูง ซึ่งมีผลกระทบต่อการประกอบอาชีพของชาวกรุงเทพฯ และต้องอาศัยความรู้ความสามารถและทักษะฝีมือแรงงานในการแข่งขันมากขึ้นกว่าเดิม รวมทั้งต้องใช้ภาษาอังกฤษในการสื่อสารทางธุรกิจเพื่อเพิ่มโอกาสและความสะดวกในการประกอบอาชีพหรือเสริมศักยภาพในการแข่งขัน

การพัฒนาการท่องเที่ยวเป็นกลไกผลักดันให้การเติบโตทางเศรษฐกิจของกรุงเทพมหานคร เป็นไปอย่างมีศักยภาพสูง เนื่องจากกรุงเทพมหานครมีเสน่ห์ดึงดูดนักท่องเที่ยวจากต่างประเทศด้วยภาพลักษณ์ การเป็นเมืองท่องเที่ยวที่ดีที่สุดในโลก จะเห็นได้จากกรณีที่กรุงเทพมหานครได้รับการคัดเลือกจากผู้อ่านนิตยสาร Travel+Leisure ให้เป็นเมืองท่องเที่ยวที่ดีที่สุดในโลก ถึง ๓ ครั้ง คือ ในปี ๒๕๕๑ ๒๕๕๓ และ ๒๕๕๔ โดยมี ปัจจัยการคัดเลือกที่สำคัญคือ สถานที่และทัศนียภาพที่สวยงาม เอกลักษณ์ทางศิลปวัฒนธรรม ประเพณี อาหารและแหล่งจับจ่าย ความเป็นมิตรไมตรีของผู้คน และความคุ้มค่าของเงินที่ใช้จ่าย เขตตลิ่งชันได้ตระหนัก ถึงความสำคัญของการพัฒนาปัจจัยดังกล่าวเพื่อส่งเสริมและเพิ่มปริมาณนักท่องเที่ยวต่อไป ซึ่งเป็นปัจจัยหลัก ในการพัฒนาเศรษฐกิจ เพื่อรักษาให้กรุงเทพมหานครยังคงเป็นมหานครแห่งการท่องเที่ยวที่ดีที่สุดในโลก และเป็นจุดหมายปลายทางของนักท่องเที่ยวทั่วโลก

๖.๒ พันธกิจ วัตถุประสงค์ เป้าหมายและตัวชี้วัด

พันธกิจ

๑. ส่งเสริมการพัฒนาเศรษฐกิจ
๒. ส่งเสริมพัฒนาทรัพยากรการท่องเที่ยว

วัตถุประสงค์

๑. เพื่อพัฒนาเศรษฐกิจให้เติบโตอย่างมีเสถียรภาพ คุณภาพ และยั่งยืน มีความเชื่อมโยงกับ เครือข่าย การผลิตสินค้าและบริการบนฐานปัญญา นวัตกรรม และความคิดสร้างสรรค์รองรับการก้าวเข้าสู่ ประชาคมอาเซียน
๒. เพื่อพัฒนาสู่เมืองที่น่าท่องเที่ยว

เป้าหมาย

๑. เสริมสร้างศักยภาพด้านฝีมือแรงงาน
๒. เป็นศูนย์กลางการท่องเที่ยวแห่งหนึ่งของกรุงเทพมหานคร

๖.๓ แนวทางการพัฒนา

๖.๓.๑ เสริมสร้างมหานครศูนย์กลางการท่องเที่ยวระดับโลก โดยสำนักงานเขตตลิ่งชันมี ความจำเป็นต้องพัฒนาการท่องเที่ยวให้เป็นไปตามทิศทางที่สร้างสรรค์สอดคล้องกับสภาพเศรษฐกิจ สังคม วัฒนธรรมและสิ่งแวดล้อม ให้บรรลุวิสัยทัศน์การพัฒนาการท่องเที่ยวกรุงเทพมหานคร คือ “กรุงเทพมหานคร: เป็นมหานครท่องเที่ยวที่ดีที่สุด (BANGKOK : THE BEST TOURISM DESTINATION FOR ALL)” ตามที่กำหนดไว้

ในแผนพัฒนาการท้องถิ่นของกรุงเทพมหานคร พ.ศ. ๒๕๕๔ – ๒๕๕๘ ในปีงบประมาณ พ.ศ. ๒๕๕๘ จึงได้กำหนดแนวทางการพัฒนาการท้องถิ่นด้วยมาตรการ/กลยุทธ์ ดังนี้

๑) **เพิ่มศักยภาพของกองการท้องถิ่น กรุงเทพมหานคร** โดยการกำหนดให้สำนักงานเขตมีแผนการดำเนินงานด้านการท้องถิ่นประจำปี และโครงการ/กิจกรรมด้านการท้องถิ่นที่บรรจุอยู่ในแผนการดำเนินงานด้านการท้องถิ่นของสำนักงานเขตจะต้องสนับสนุนแผนพัฒนาการท้องถิ่นของกรุงเทพมหานคร โดยมีความสอดคล้องกับ ๕ ยุทธศาสตร์ของแผนพัฒนาการท้องถิ่นของกรุงเทพมหานคร พ.ศ. ๒๕๕๔ – ๒๕๕๘ ได้แก่ การอนุรักษ์และพัฒนาทรัพยากรท้องถิ่นอย่างสร้างสรรค์และยั่งยืน การพัฒนาและส่งเสริมทางการตลาดการท้องถิ่น การเพิ่มประสิทธิภาพกลไกการบริหารจัดการการท้องถิ่นเชิงเครือข่าย การพัฒนาศักยภาพทรัพยากรมนุษย์ด้านการท้องถิ่น และการพัฒนาคุณภาพการบริการทางการท้องถิ่น

ประเด็นยุทธศาสตร์ ๗ การบริหารจัดการ

๗.๑ สถานการณ์และการประเมิน

ปัจจุบันองค์กรและประชาชนใช้ข้อมูลข่าวสารและเทคโนโลยีเพื่อเพิ่มประสิทธิภาพในการบริหารจัดการ การเพิ่มผลผลิต รวมทั้งเพิ่มศักยภาพในการแข่งขัน นอกจากนี้ยังได้พัฒนารูปแบบการบริหารจัดการเพิ่มคุณภาพและสร้างความประทับใจหรือความพึงพอใจแก่ผู้รับบริการ รวมทั้งมีการบริหารจัดการเชิงกลยุทธ์/ยุทธศาสตร์บนพื้นฐานของการมีหลักบริหารจัดการที่ดี หรือธรรมาภิบาล (Good Governance)

จากการที่กรุงเทพมหานครได้มุ่งเน้นการ “พัฒนาระบบบริหารจัดการเพื่อเป็นต้นแบบด้านการบริหารมหานคร” ตามวิสัยทัศน์การพัฒนากรุงเทพมหานครปี ๒๕๖๓ “มหานครน่าอยู่อย่างยั่งยืน” (Sustainable Metropolis)” โดยใช้ระบบการบริหารงานและประเมินผลทั้งองค์กร (Balance Scorecard) แต่การกำหนดตัวชี้วัดในแผนปฏิบัติการประจำปีของหน่วยงานยังไม่สอดคล้องกับแนวทางดังกล่าวเท่าที่ควร และยังไม่มีการศึกษาเปรียบเทียบเพื่อประเมินผลสถานะความน่าอยู่อย่างยั่งยืนของกรุงเทพมหานครอย่างจริงจัง

ในขณะที่เขตตลิ่งชันยังมีภารกิจประจำซึ่งต้องดำเนินการจำนวนมากแต่มีบุคลากรที่ดำเนินการจำนวนน้อยเมื่อเปรียบเทียบกับขนาดพื้นที่ของเขตตลิ่งชันและจำนวนประชากร ประกอบกับกรุงเทพมหานครมีจุดมุ่งหมายในการพัฒนาเมืองให้เป็นเมืองน่าอยู่อย่างยั่งยืน โดยการกำหนดภารกิจต่าง ๆ ซึ่งต้องดำเนินการเพื่อให้บรรลุเป้าหมายสู่ความเป็นเมืองน่าอยู่อย่างยั่งยืนดังกล่าวข้างต้น สิ่งสำคัญที่จะทำให้อำนาจเขตตลิ่งชันดำเนินการทั้งภารกิจประจำและภารกิจการพัฒนาเมืองควบคู่กันไปอย่างมีประสิทธิภาพและมีประสิทธิผล ได้แก่ การเพิ่มประสิทธิภาพการปฏิบัติงานโดยการพัฒนาคุณภาพบุคลากร การนำเทคโนโลยีสารสนเทศและการสื่อสารมาใช้ในการบริหาร การปฏิบัติงาน และการให้บริการประชาชนเพิ่มขึ้น และการเปิดโอกาสให้หน่วยงานภาครัฐ เอกชนหรือบุคคลภายนอกดำเนินการงานต่าง ๆ (Outsource) ของเขตตลิ่งชันเพิ่มขึ้นเพื่อลดภารกิจในการดำเนินงานของบุคลากร และเป็นการส่งเสริมการจ้างงาน

๗.๒ พันธกิจ วัตถุประสงค์ เป้าหมายและตัวชี้วัด

พันธกิจ

๑. ให้บริการประชาชนอย่างถูกต้อง รวดเร็ว ทั่วถึงและเป็นธรรม
๒. พัฒนาบุคลากรให้เกิดประโยชน์ต่อองค์กรและสังคมส่วนรวม
๓. เสริมศักยภาพกลไกในการบริหารจัดการภายในองค์กร

วัตถุประสงค์

๑. ให้บริการพื้นฐานต่าง ๆ ที่ได้มาตรฐานอย่างทั่วถึงและเป็นธรรม
๒. พัฒนาระบบการบริหารจัดการตามหลักธรรมาภิบาลโดยเน้นการมีส่วนร่วมของประชาชน

๓. พัฒนาคุณภาพของบริการ
๔. พัฒนาบุคลากรทางด้านความรู้และคุณธรรม

เป้าหมาย

๑. เป็นองค์กรชั้นนำเลิศด้านบริการ
๒. มีผลสัมฤทธิ์ของการบริหารจัดการที่ดีเพิ่มขึ้น

๗.๓ แนวทางการพัฒนา

๗.๓.๑ การบริหารทรัพยากรบุคคล ด้วยการเพิ่มศักยภาพและคุณภาพของบุคลากรโดยยกระดับมาตรฐานวิชาชีพและคุณภาพการให้บริการในแต่ละสายงานให้สอดคล้องกับการเป็นมหานครแห่งอาเซียน การส่งเสริมการยกระดับคุณธรรมและจริยธรรม รวมถึงการส่งเสริมให้เป็นองค์กรสุขภาวะและสร้างความผาสุกให้แก่บุคลากร ด้วยมาตรการ/กลยุทธ์ ดังนี้

๑) **พัฒนาคุณภาพการให้บริการด้วยความอบอุ่นเป็นมิตร** ด้วยการพัฒนารูปแบบการให้บริการเชิงรุกและการอำนวยความสะดวกเพื่อส่งมอบบริการที่ดีที่สุด ตอบสนองความต้องการและสร้างความพึงพอใจแก่ประชาชน

๒) **สนับสนุนการใช้คลังความรู้ที่เอื้อต่อการพัฒนาขีดสมรรถนะของบุคลากร**

๓) **ลดปัจจัยเสี่ยงในการทุจริต คอร์รัปชัน และการกระทำผิดวินัยของบุคลากร**

๔) **พัฒนาสภาพแวดล้อมทางกายภาพที่เอื้อต่อการสร้างบรรยากาศการทำงานที่มีความสุข**

๗.๓.๒ การคลังและงบประมาณ เพื่อให้กรุงเทพมหานครสามารถรักษาวินัยทางการเงินการคลังทั้งในระยะสั้นและระยะยาว และปรับปรุงมาตรฐานรวมถึงแนวปฏิบัติด้านการเงิน การบัญชี การงบประมาณ และการตรวจสอบควบคุมภายในให้ถูกต้อง โปร่งใส ตรวจสอบได้ และมีประสิทธิภาพประสิทธิผล ด้วยมาตรการ/กลยุทธ์ ดังนี้

๑) **ปรับปรุงประสิทธิภาพการบริหารจัดการเก็บภาษีท้องถิ่น** โดยประชาสัมพันธ์เร่งรัดการจัดเก็บภาษีโรงเรือนและที่ดิน ภาษีบำรุงท้องที่และภาษีป้ายในปีงบประมาณ พ.ศ. ๒๕๕๘ ให้ได้เป้าหมายการจัดเก็บภาษีที่กรุงเทพมหานครประมาณการไว้ในปีงบประมาณ พ.ศ.๒๕๕๘

๒) **พัฒนาประสิทธิภาพของการเบิกจ่ายงบประมาณและการจัดซื้อจัดจ้าง**

๓) **ส่งเสริมความโปร่งใสและการตรวจสอบได้ด้านการเงินการคลังจากทุกภาคส่วน**

๗.๓.๓ เทคโนโลยีสารสนเทศ เพื่อให้กรุงเทพมหานครมีระบบสารสนเทศเพื่อให้บริการที่ทันสมัยและถูกต้องแก่ประชาชน เพิ่มความสะดวกในการติดต่อราชการรวมถึงลดขั้นตอนในการติดต่อประสานงาน ด้วยมาตรการ/กลยุทธ์ ดังนี้

๑) **เพิ่มระบบสารสนเทศและ/หรือระบบภูมิสารสนเทศเพื่อบริการประชาชนหรือหน่วยงานภาครัฐ (e-Service/m-Service)** ด้วยการพัฒนาเว็บไซต์เพื่อเผยแพร่ข้อมูลข่าวสารของหน่วยงาน ประกอบด้วย ข้อมูลปฏิทินกิจกรรม ข้อมูลเกี่ยวกับองค์กร ข่าวสารและการให้บริการต่างๆ

บทที่ ๔ การบริหารจัดการเพื่อให้บรรลุเป้าหมายการพัฒนา

หลักการ

การบริหารจัดการแผนปฏิบัติการของสำนักงานเขตตลิ่งชันประจำปี พ.ศ. ๒๕๕๘ หมายถึง เสริมสร้างความรู้ความเข้าใจเกี่ยวกับสาระของแผนฯ เพื่อให้หน่วยงานในสังกัดสำนักงานเขตตลิ่งชัน นำพันธกิจที่ปรากฏในแผนฯ นี้ไปสู่การปฏิบัติ รวมทั้งเสริมสร้างความร่วมมือกับประชาชนและองค์กรภายนอก เพื่อนำไปสู่การพัฒนาเขตตลิ่งชันให้บรรลุเป้าหมายในแต่ละระดับที่มีความสอดคล้องและเชื่อมโยงกัน ซึ่งแสดงให้เห็นว่าผลสัมฤทธิ์ของแผนฯ นี้ จะเกิดขึ้นเนื่องจากการปฏิบัติงานที่ประสานกันของทุกหน่วยงาน ตลอดจนมีการติดตามและประเมินผลสัมฤทธิ์เป็นรายไตรมาส เพื่อกระตุ้นให้หน่วยงานมีความกระตือรือร้น/รับแรงหรือปรับปรุงกระบวนการทำงานกรณีที่มีความล่าช้า

ดังนั้น การบริหารจัดการแผนฯ จึงจะต้องมีการจัดประชุม/สัมมนาเพื่อเสริมสร้างความรู้ความเข้าใจแก่ผู้เกี่ยวข้องตามความเหมาะสม ประกอบกับคณะผู้บริหารเขตตลิ่งชันต้องให้ความสำคัญต่อการจัดสรรงบประมาณรายจ่ายแบบมุ่งผลสัมฤทธิ์/ผลงาน ในขณะที่ผู้บริหารต้องส่งเสริมให้ผู้ใต้บังคับบัญชาปฏิบัติงานตามแผนฯ รวมทั้งติดตามและประเมินผลการดำเนินโครงการ/แผนงานอย่างต่อเนื่องตลอดทั้งปี

แนวทางการบริหารจัดการแผนปฏิบัติการกรุงเทพมหานครประจำปี พ.ศ. ๒๕๕๘ ไปสู่การปฏิบัติ

๑. การสร้างความเข้าใจแก่บุคลากรของสำนักงานเขตตลิ่งชันทุกระดับ ตั้งแต่คณะผู้บริหาร กระทั่งถึงลูกจ้างของทุกหน่วยงานเพื่อนำพันธกิจในความรับผิดชอบที่ปรากฏในแผนฯ กระจายไปสู่การปฏิบัติตามสัดส่วนของความเกี่ยวข้อง รวมทั้งการติดตามและรายงานผล อาจดำเนินการโดยการจัดประชุมชี้แจง/จัดฝึกอบรม/สัมมนา/ประชุม/ประชุมเชิงปฏิบัติการที่เหมาะสมกับกลุ่มเป้าหมาย

๒. การนำแผนฯ ไปสู่การปฏิบัติ โดยสำนักยุทธศาสตร์และประเมินผลได้จัดทำผังแสดงความเชื่อมโยงโครงสร้างของแผนปฏิบัติการกรุงเทพมหานครประจำปี พ.ศ. ๒๕๕๘ ดังนั้นสำนักงานเขตตลิ่งชันต้องจัดทำผังที่แสดงความเชื่อมโยงของแผนปฏิบัติการฯ ของสำนักงานเขตตลิ่งชันที่สอดคล้องกัน

๓. การสร้างสภาพแวดล้อมที่เอื้อต่อการนำแผนฯ ไปปฏิบัติอย่างมีประสิทธิภาพ กล่าวคือ ผู้บริหารและบุคลากรสำนักงานเขตตลิ่งชันทุกคนต้องเข้าใจความสัมพันธ์ของแผนปฏิบัติการกรุงเทพมหานครประจำปี พ.ศ. ๒๕๕๘ และแผนปฏิบัติการประจำปี พ.ศ. ๒๕๕๘ ของสำนักงานเขตตลิ่งชัน รวมทั้งร่วมกันติดตามผลสัมฤทธิ์ และประเมินผลการดำเนินโครงการ/กิจกรรมตามแผนฯ ในส่วนที่รับผิดชอบหรือเกี่ยวข้อง ตลอดจนพิจารณาให้ผลตอบแทนในการปฏิบัติงานระดับบุคคลตามผลงานรายบุคคลและหน่วยงานอย่างเข้มแข็ง

๔. การเพิ่มประสิทธิภาพของหน่วยงานในการนำแผนฯ ไปปฏิบัติ โดยจัดอันดับผลการดำเนินงานตามแผนปฏิบัติการประจำปี พ.ศ. ๒๕๕๘ ของสำนักงานเขตตลิ่งชัน

๕. การติดตามและประเมินผลแผนปฏิบัติการสำนักงานเขตตลิ่งชันประจำปี พ.ศ. ๒๕๕๘ โดยรายงานผลการดำเนินโครงการ/กิจกรรมภาพรวมของสำนักงานเขตตลิ่งชันจากโปรแกรม Daily Plans ทุก ๓ เดือน (รายไตรมาส) ต่อที่ประชุมคณะผู้บริหารสำนักงานเขตตลิ่งชัน และมีการประเมินผลการดำเนินงานตามแผนปฏิบัติการสำนักงานเขตตลิ่งชันประจำปี พ.ศ. ๒๕๕๘ เป็นรายปี

ส่วนที่ ๔ การนำแผนฯ ไปสู่การปฏิบัติ

ตารางที่ ๑ แสดงความสัมพันธ์ของวิสัยทัศน์ ประเด็นยุทธศาสตร์ และกลยุทธ์ตามภารกิจของหน่วยงาน วิสัยทัศน์ของสำนักงานเขตตลิ่งชัน “บริหารงานโปร่งใส บริการประทับใจประชาชน สู้สากลอาเซียน”

๑.๑ ภารกิจเชิงยุทธศาสตร์และประจำ (มิติที่ ๑)

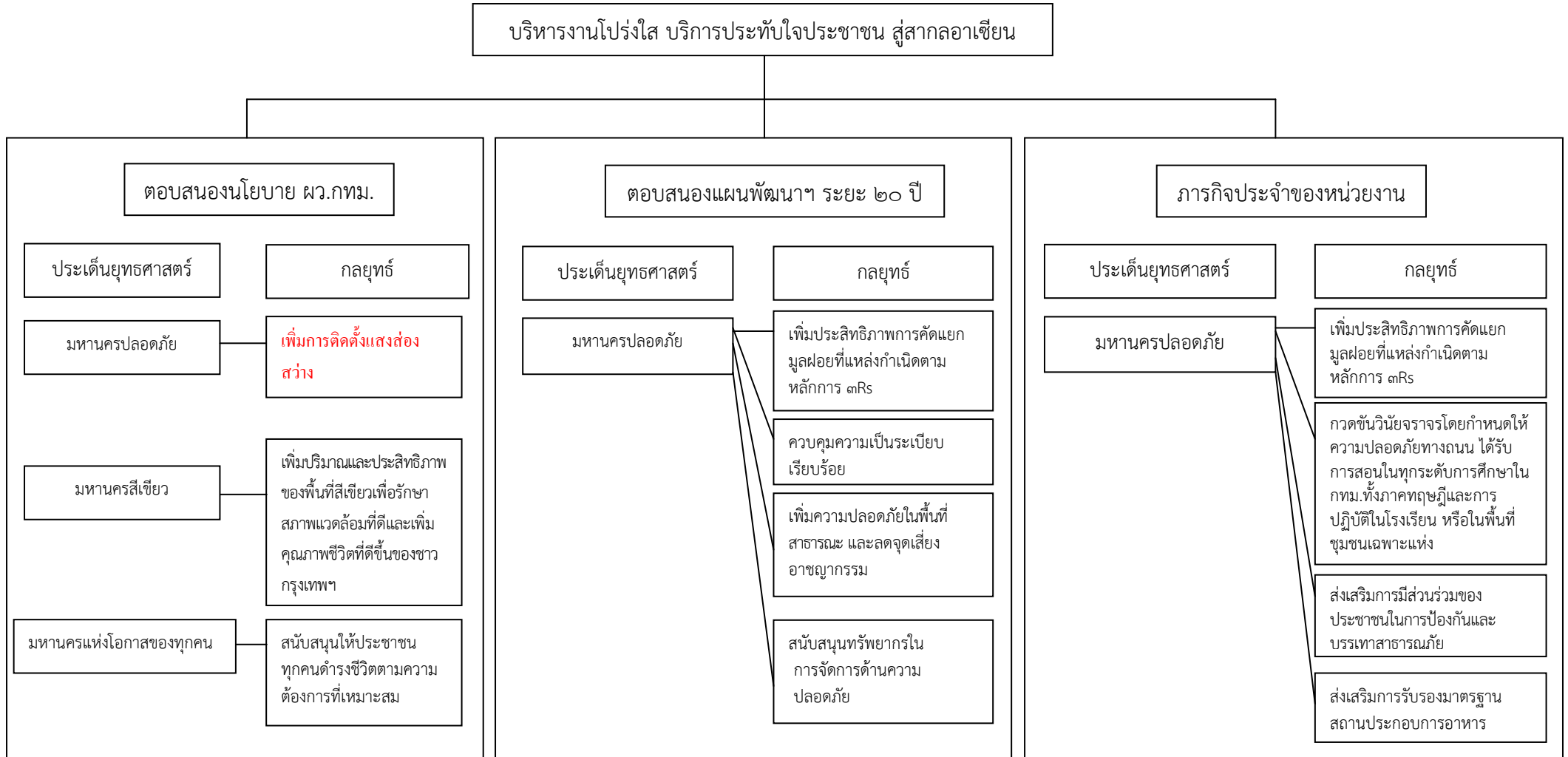

๑.๑ การกิจเชิงยุทธศาสตร์และประจำ (มิติที่ ๑) (ต่อ)

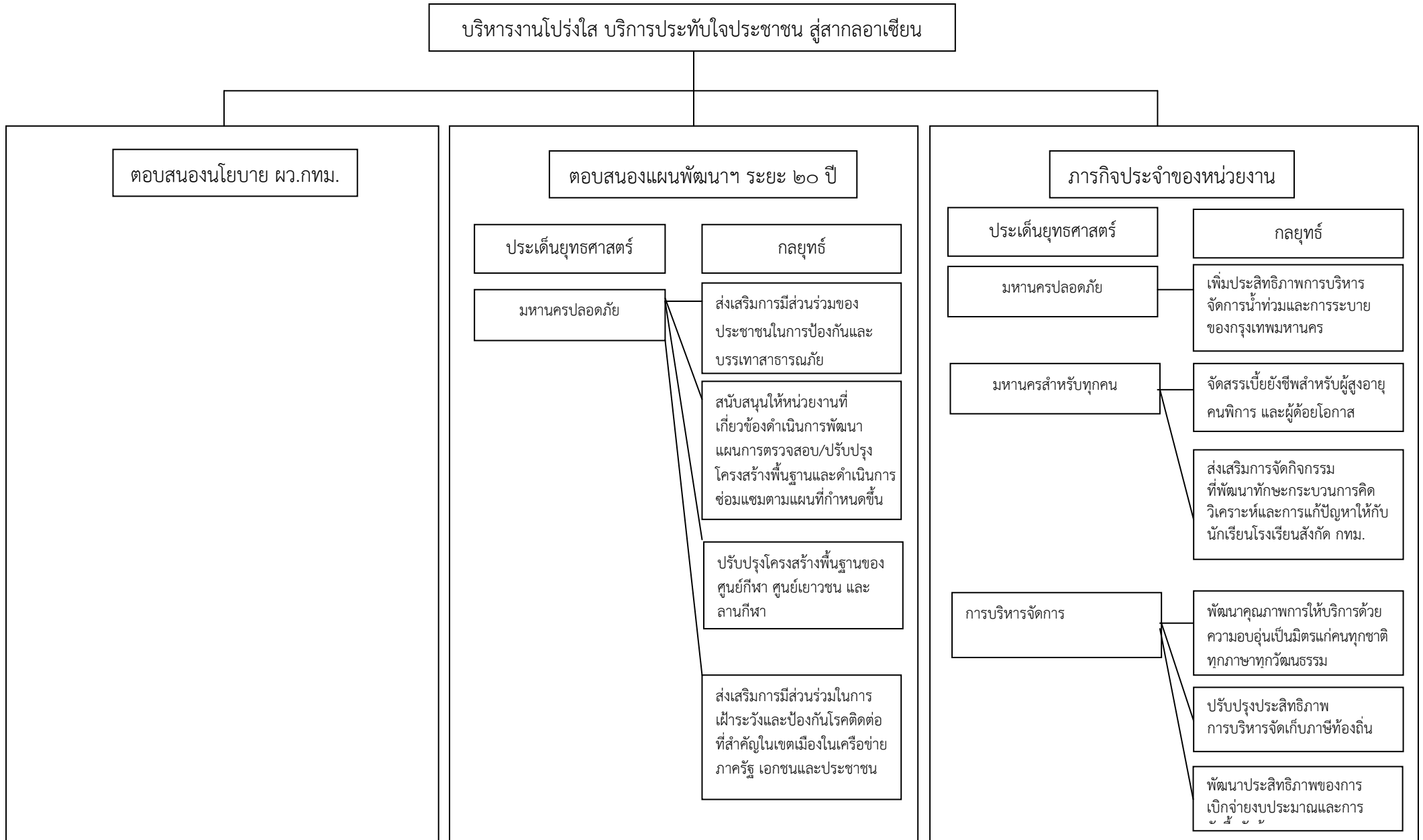

๑.๑ การกิจเชิงยุทธศาสตร์และประจำ (มิติที่ ๑) (ต่อ)

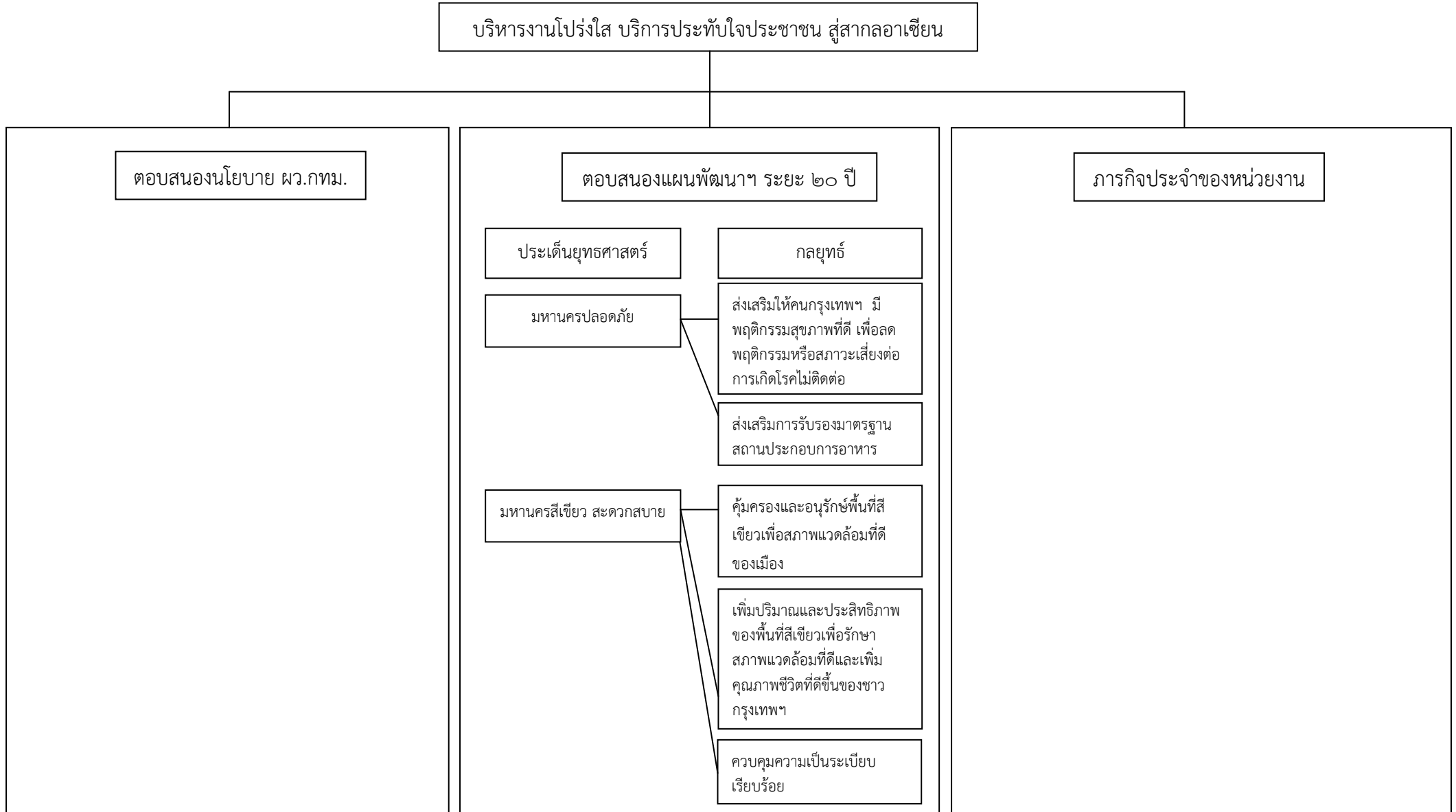

๑.๑ การกิจเชิงยุทธศาสตร์และประจำ (มิติที่ ๑) (ต่อ)

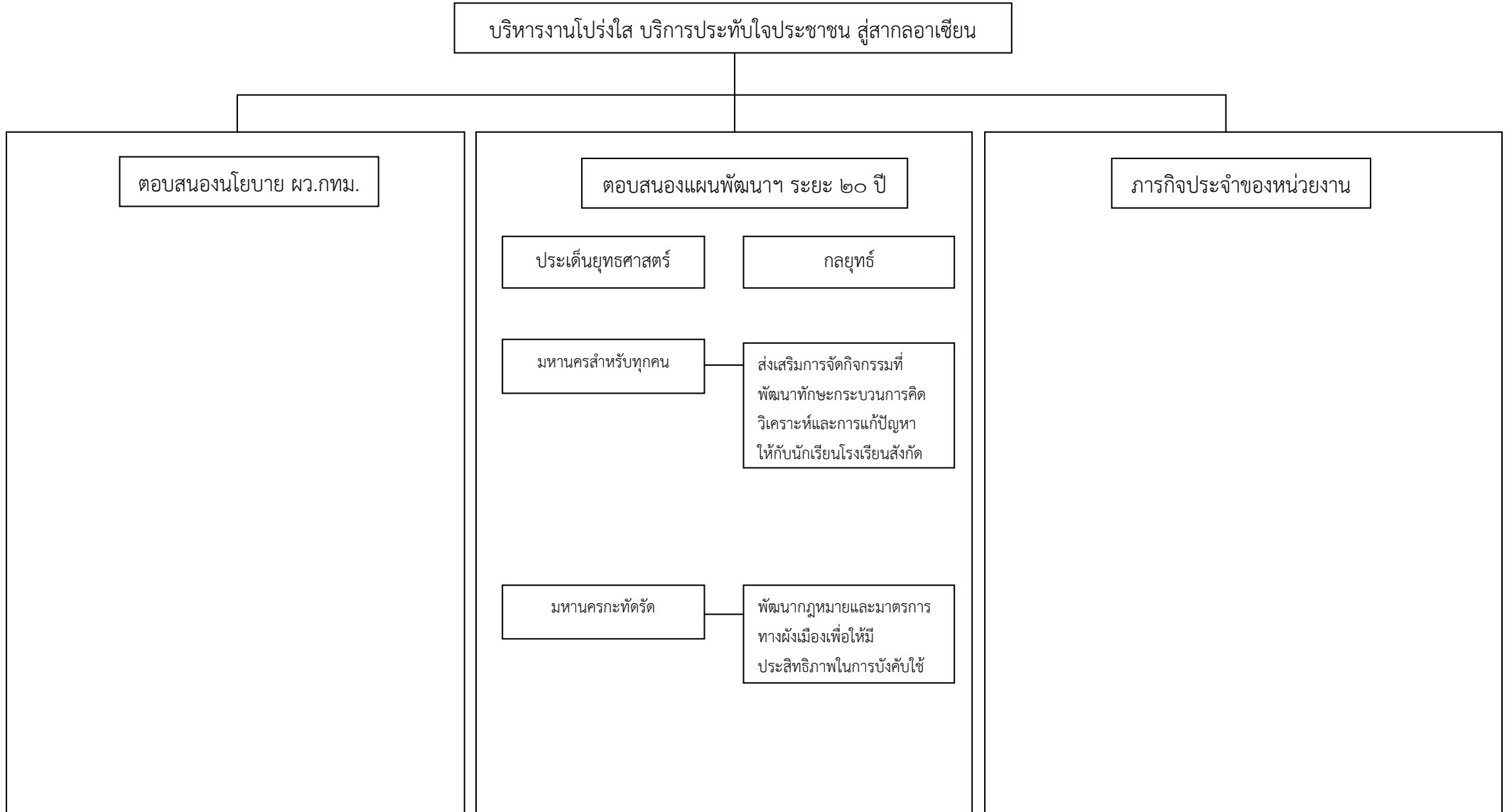

๑.๑ การกิจเชิงยุทธศาสตร์และประจำ (มิติที่ ๑) (ต่อ)

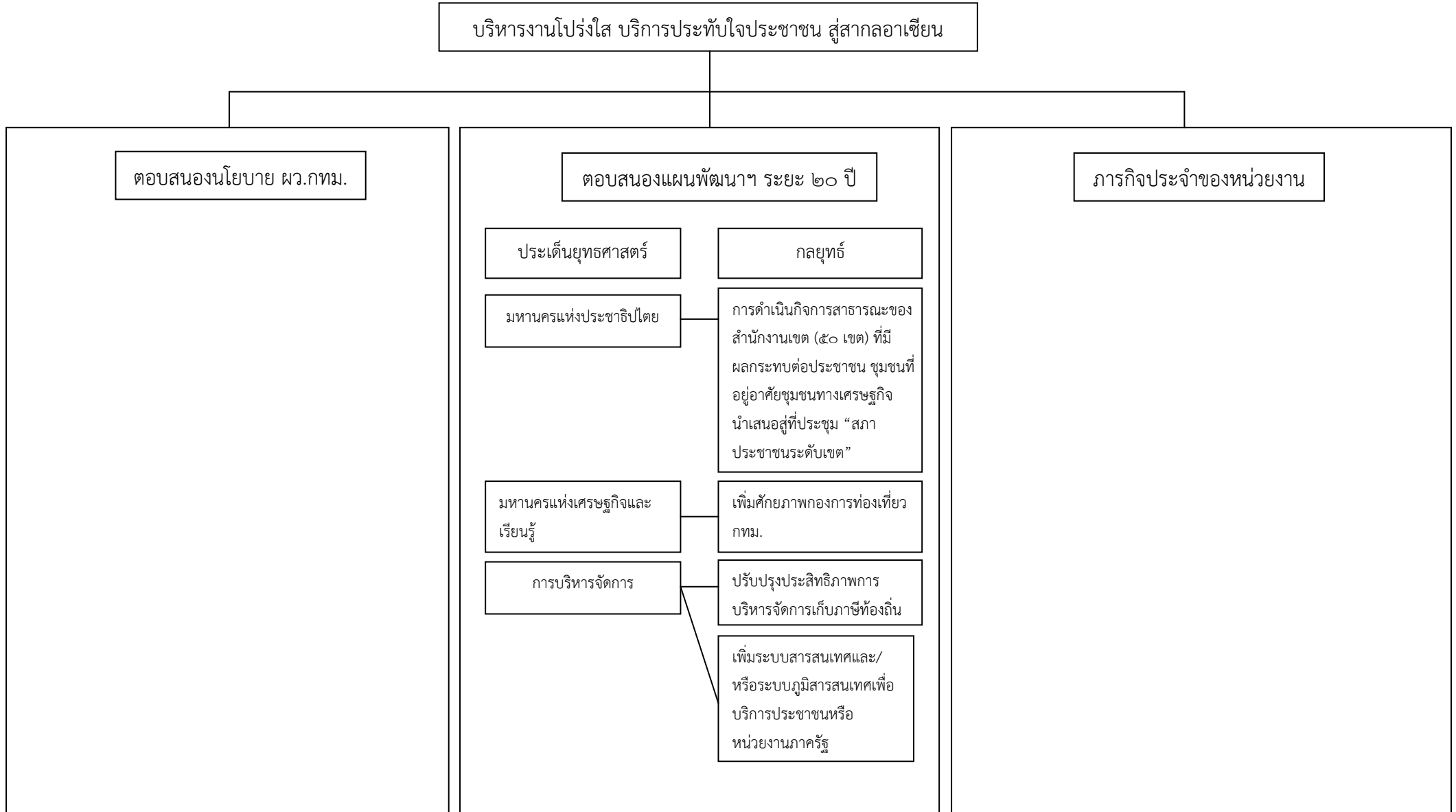

๑.๒ การปฏิบัติงานประจำ (มิติที่ ๒-๔)

ประเด็นยุทธศาสตร์

ประเด็นยุทธศาสตร์ย่อย

กลยุทธ์

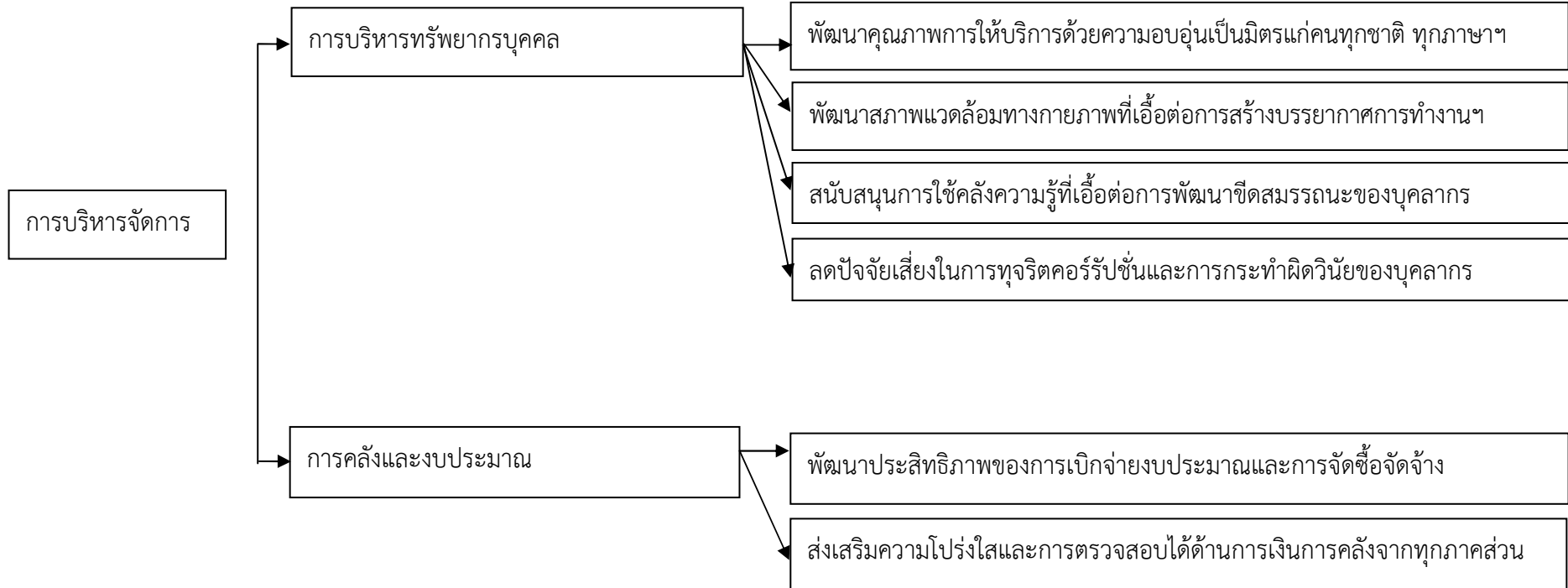

ตารางที่ ๔ โครงการ/กิจกรรมที่สนับสนุนประจำตามแผนปฏิบัติการประจำปีงบประมาณ พ.ศ. ๒๕๕๘ ของสำนักงานเขตตลิ่งชัน

ลำดับ ที่	โครงการ/กิจกรรม	***ความ สอดคล้อง ตามแผนฯ	จำนวนงบประมาณ (บาท)	โครงการ/กิจกรรม		แหล่ง งบประมาณ	ส่วนราชการที่ รับผิดชอบ
				ลงทุน	ดำเนินการ		
๑	กิจกรรมการพัฒนาทำความสะอาดศาสนสถาน	๒	-			-	ฝ่ายรักษาฯ
๒	โครงการเทศกาลอาสาฬหบูชา	๒	-			-	ฝ่ายเทศกิจ
๓	การปฏิบัติงานด้านป้องกันและบรรเทาสาธารณภัยของอาสาสมัคร ป้องกันภัยฝ่ายพลเรือน (อปพร.)	๒	-			-	ฝ่ายปกครอง
๔	กิจกรรมเปิดทางน้ำไหลที่สาธารณะ	๒	-			-	ฝ่ายโยธา
๕	โครงการพัฒนาตลาดสะอาดได้มาตรฐาน อาหารปลอดภัย	๒	-			-	ฝ่ายสิ่งแวดล้อมฯ
๖	โครงการจ้างอาสาสมัครเจ้าหน้าที่ปฏิบัติงานด้านพัฒนาสังคม	๒	๔๗๓,๒๐๐		/	กทม.	ฝ่ายพัฒนาชุมชนฯ
๗	ค่าใช้จ่ายในการสนับสนุนเจ้าหน้าที่เพื่อปฏิบัติงานด้านเด็ก สตรี ผู้สูงอายุ คนพิการ และผู้ด้อยโอกาส	๒	๔๒๒,๐๐๐		/	กทม.	ฝ่ายพัฒนาชุมชนฯ
๘	โครงการพัฒนาการเรียนการสอนระดับปฐมวัย	๒	-			-	ฝ่ายการศึกษา
๙	โครงการพาน้องทำบัตรประจำตัวประชาชน	๒	-			-	ฝ่ายทะเบียน
๑๐	กิจกรรมการสำรวจที่ดินรายใหม่	๒	-			-	ฝ่ายรายได้
๑๑	โครงการเพิ่มประสิทธิภาพในการบริหารการคลังและงบประมาณของ ข้าราชการและข้าราชการครูโรงเรียนในสังกัดสำนักงานเขตตลิ่งชัน	๒	-			-	ฝ่ายการคลัง
รวมงบประมาณรวม			๘๙๕,๒๐๐			กทม.	สำนักงานเขตตลิ่งชัน

หมายเหตุ *** เติมหมาเลข ๑ กรณีที่โครงการ/กิจกรรมสนับสนุนนโยบาย ผว.กทม. / เติมหมาเลข ๒ กรณีที่โครงการ/กิจกรรมสนับสนุนแผนพัฒนาฯ ๒๐ ปี/ เติมหมาเลข ๓ กรณีที่โครงการ/กิจกรรมสนับสนุนนโยบายรัฐบาล ยุทธศาสตร์ประเทศ/ เติมหมาเลข ๑ และ ๒ กรณีที่โครงการ/กิจกรรมสนับสนุนทั้ง นโยบาย ผว.กทม.และแผนพัฒนาฯ ๒๐ ปี

รวมโครงการ/กิจกรรมภารกิจประจำ ๑๑ โครงการ/กิจกรรม

- ใช้งบประมาณ ๒ โครงการ/กิจกรรม เป็นเงิน ๘๙๕,๒๐๐.- บาท

- ไม่ใช้งบประมาณ ๙ โครงการ/กิจกรรม

ตารางที่ ๕ โครงการ/กิจกรรมที่สนับสนุนงานประจำมิติ ๒-๔ ตามแผนปฏิบัติราชการประจำปีงบประมาณ พ.ศ. ๒๕๕๘ ของสำนักงานเขตตลิ่งชัน

ลำดับ ที่	โครงการ/กิจกรรม	***ความ สอดคล้อง ตามแผนฯ	จำนวนงบประมาณ (บาท)	โครงการ/กิจกรรม		แหล่ง งบประมาณ	ส่วนราชการที่ รับผิดชอบ
				ลงทุน	ดำเนินการ		
๑	กิจกรรมเร่งรัดการก่อสร้างผู้กักขังงบประมาณประจำปี พ.ศ.๒๕๕๘		-				ฝ่ายการคลัง
๒	กิจกรรมเร่งรัดการเบิกจ่ายงบประมาณประจำปี พ.ศ. ๒๕๕๘		-				ฝ่ายการคลัง
๓	โครงการลดขั้นตอนการประเมินภาษีป้าย (รายเก่า) ที่ไม่มีการเปลี่ยนแปลงขนาดป้าย (Lean)		-				ฝ่ายรายได้
๔	กิจกรรมการจัดทำงบการเงินประจำปีงบประมาณ พ.ศ.๒๕๕๗		-				ฝ่ายการคลัง
๕	กิจกรรมการจัดทำรายงานบัญชีมูลค่างานทรัพย์สินประจำปีงบประมาณ พ.ศ.๒๕๕๗		-				ฝ่ายการคลัง
๖	การจัดทำระบบบริหารความเสี่ยง		-				ฝ่ายการคลัง
๗	กิจกรรมติดตามการแก้ไขปัญหาเรื่องร้องเรียน		-				ฝ่ายปกครอง
๘	โครงการ Best Service ประจำปี ๒๕๕๘		-				อยู่ระหว่างพิจารณา
๙	กิจกรรมการสำรวจความพึงพอใจของประชาชนผู้รับบริการของสำนักงานเขตตลิ่งชัน		-				ฝ่ายปกครอง
๑๐	กิจกรรมการดำเนินการพัฒนาสภาพแวดล้อมในการทำงานของสำนักงานเขตตลิ่งชัน		๓๘๐,๐๐๐				ฝ่ายปกครอง
๑๑	กิจกรรมการพัฒนาคุณภาพการบริการของสำนักงานเขต		-				ฝ่ายปกครอง
๑๒	กิจกรรมดำเนินการจัดการความรู้ในหน่วยงาน		-				ฝ่ายปกครอง
๑๓	กิจกรรมการดำเนินการแก้ไขเรื่องร้องเรียนเกี่ยวกับการทุจริตประพฤติมิชอบของหน่วยงาน		-				ฝ่ายปกครอง
รวมงบประมาณรวม			๓๘๐,๐๐๐			กทม.	สำนักงานเขตตลิ่งชัน

หมายเหตุ *** เติมหมายเลข ๑ กรณีที่โครงการ/กิจกรรมสนับสนุนนโยบาย ผว.กทม. /เติมหมายเลข ๒ กรณีที่โครงการ/กิจกรรมสนับสนุนแผนพัฒนาฯ ๒๐ ปี/ เติมหมายเลข ๓ กรณีที่โครงการ/กิจกรรมสนับสนุนนโยบายรัฐบาล ยุทธศาสตร์ประเทศ/ เติมหมายเลข ๑ และ ๒ กรณีที่โครงการ/กิจกรรมสนับสนุนทั้ง นโยบาย ผว.กทม.และแผนพัฒนาฯ ๒๐ ปี

รวมโครงการ/กิจกรรมภารกิจประจำ ๑๓ โครงการ/กิจกรรม

- ใช้งบประมาณ ๑ โครงการ/กิจกรรม เป็นเงิน ๓๘๐,๐๐๐- บาท

- ไม่ใช้งบประมาณ ๑๒ โครงการ/กิจกรรม

- ชื่อตัวชี้วัด (บูรณาการ ๔) - จำนวนครั้งของการตรวจพื้นที่เสี่ยงภัยต่อการเกิดอาชญากรรม
 - ประชาชนมีความพึงพอใจในระดับมากต่อการตรวจพื้นที่เสี่ยงต่อการเกิดอาชญากรรมชื่อโครงการ (บูรณาการตัวที่ ๑๖)

ชื่อโครงการ ๑. โครงการความปลอดภัยในชีวิตและทรัพย์สินของประชาชน (ฝ่ายเทศกิจ)

ขั้นตอนการปฏิบัติงานของโครงการ	เนื้อหาของขั้นตอน (ร้อยละ)	คิดความก้าวหน้าโครงการ (ร้อยละ)	ระยะเวลาดำเนินการ											
			ต.ค. ๕๗	พ.ย. ๕๗	ธ.ค. ๕๗	ม.ค. ๕๘	ก.พ. ๕๘	มี.ค. ๕๘	เม.ย. ๕๘	พ.ค. ๕๘	มิ.ย. ๕๘	ก.ค. ๕๘	ส.ค. ๕๘	ก.ย. ๕๘
๑. สำรวจและจัดทำบัญชีพื้นที่เสี่ยงในพื้นที่สำนักงานเขตตลิ่งชัน	๕	๕	←→											
๒. จัดทำโครงการ/แผนงานและแผนปฏิบัติงานเสนอ ผอ.เขตตลิ่งชันเพื่ออนุมัติ	๕	๑๐			←→									
๓. ทำคำสั่งหรือหนังสือมอบหมายการปฏิบัติงานให้เจ้าหน้าที่ออกปฏิบัติงานในการตรวจตู้เขียวระวังภัย จำนวน ๑๔ จุด จำนวน ๒ครั้ง/วัน/จุด	๕	๑๕			←→									
๔. มอบหมายเจ้าหน้าที่เทศกิจออกปฏิบัติหน้าที่ตามแผนงาน	๖๐	๗๕		←→		→				←→				→
๕. จัดทำรายงานผลการดำเนินการเสนอผู้บังคับบัญชาทราบทุกวันและเดือน	๖	๘๑		←→		→				←→				→

ชื่อตัวชี้วัด (บูรณาการ ๗) จำนวนครั้งของการรายงานผลการดำเนินงานก่อสร้าง/ปรับปรุงถนน ตรอก ซอย ในพื้นที่รับผิดชอบ

ชื่อโครงการ ๑. ค่าใช้จ่ายในการซ่อมแซมบำรุงรักษาถนน ตรอก ซอย และสิ่ง สาธารณประโยชน์เพื่อแก้ไขปัญหาความเดือดร้อนของประชาชน (๒,๐๐๐,๐๐๐.-บาท) (ฝ่ายโยธา)

ขั้นตอนการปฏิบัติงานของโครงการ	เนื้องาน รายขั้นตอน (ร้อยละ)	คิดความก้าวหน้า โครงการ (ร้อยละ)	ระยะเวลาดำเนินการ													
			ต.ค.	พ.ย.	ธ.ค.	ม.ค.	ก.พ.	มี.ค.	เม.ย.	พ.ค.	มิ.ย.	ก.ค.	ส.ค.	ก.ย.		
			๕๗	๕๗	๕๗	๕๘	๕๘	๕๘	๕๘	๕๘	๕๘	๕๘	๕๘	๕๘	๕๘	
ขั้นที่ ๑ แต่งตั้งคณะกรรมการร่าง TOR	๓๐	๓๐				←	→									
ขั้นที่ ๒ ขอความเห็นชอบ + อนุมัติ	๒๐	๕๐						←	→							
ขั้นที่ ๓ ขยายแบบ+แจ้งพิจารณาผล	๑๐	๖๐								←	→					
ขั้นที่ ๔ ประมูล+ขออนุมัติ	๒๐	๘๐									←	→				
ขั้นที่ ๕ ลงนามในสัญญาถึงงานแล้วเสร็จ	๒๐	๑๐๐											←	→		
รวม ๕ ขั้นตอน คิดเป็น ร้อยละ ๑๐๐	๑๐๐	๑๐๐														

ชื่อโครงการ ๒. ปรับปรุงซอยสวนผัก ๒๐ แขวงตลิ่งชัน (๑,๔๑๖,๐๐๐.- บาท) (ฝ่ายโยธา)

ขั้นตอนการปฏิบัติงานของโครงการ	เนื้องาน รายขั้นตอน (ร้อยละ)	คิดความก้าวหน้า โครงการ (ร้อยละ)	ระยะเวลาดำเนินการ													
			ต.ค.	พ.ย.	ธ.ค.	ม.ค.	ก.พ.	มี.ค.	เม.ย.	พ.ค.	มิ.ย.	ก.ค.	ส.ค.	ก.ย.		
			๕๗	๕๗	๕๗	๕๘	๕๘	๕๘	๕๘	๕๘	๕๘	๕๘	๕๘	๕๘	๕๘	
ขั้นที่ ๑ จัดทำรายละเอียดออกแบบประมาณการ	๓๐	๓๐	←	→												
ขั้นที่ ๒ ขอความเห็นชอบ + อนุมัติ	๒๐	๕๐			←	→										
ขั้นที่ ๓ ขยายแบบ+แจ้งพิจารณาผล	๑๐	๖๐					←	→								
ขั้นที่ ๔ ประมูล+ขออนุมัติ	๒๐	๘๐						←	→							
ขั้นที่ ๕ ลงนามในสัญญาถึงงานแล้วเสร็จ	๒๐	๑๐๐							←	→						
รวม ๕ ขั้นตอน คิดเป็น ร้อยละ ๑๐๐	๑๐๐	๑๐๐								←	→					

ส่วนที่ ๔ การนำแผนฯ ไปสู่การปฏิบัติ

ตารางที่ ๒ แสดงแนวทางการดำเนินการของแผนปฏิบัติการประจำปี พ.ศ.๒๕๕๘

ก. ภารกิจเชิงยุทธศาสตร์ของหน่วยงานที่สนับสนุนแผนปฏิบัติการกรุงเทพมหานครประจำปี พ.ศ.๒๕๕๘ (ตอบสนอง ๑๐ มาตรการเร่งด่วน และ ๖ นโยบาย ผว.กทม.)

นโยบายที่ ๑ มหานครแห่งความปลอดภัย

ประเด็นยุทธศาสตร์ที่ ๑ มหานครปลอดภัย

ประเด็นยุทธศาสตร์ย่อยที่ ๑.๒ ปลอดภัยอาชญากรรม ยาเสพติด

เป้าประสงค์ ๑.๒.๑ ประชาชนมีความปลอดภัยในชีวิตและทรัพย์สิน ปราศจากยาเสพติด และการก่อการร้าย

กลยุทธ์หลัก (แผนฯ ๒๐ ปี)	ตัวชี้วัดกลยุทธ์หลัก	ข้อมูล/ผลงานที่ผ่านมา	คำอธิบาย/นิยาม ผลสัมฤทธิ์ของตัวชี้วัดกลยุทธ์หลัก	โครงการและส่วนราชการ ที่รับผิดชอบ
๑.๒.๑.๒ เพิ่มความปลอดภัยในพื้นที่สาธารณะ และลดจุดเสี่ยงอาชญากรรม (กลยุทธ์ตามนโยบาย ผว.กทม. : เพิ่มการติดตั้งแสงส่องสว่าง)	ร้อยละของความสำเร็จในการติดตั้ง/ซ่อมแซมไฟฟ้าแสงสว่างในพื้นที่เสี่ยงภัยหรือเสี่ยงอันตรายตามแผนที่กำหนด	ร้อยละ ๑๐๐	คำนิยาม - พื้นที่เสี่ยงภัยหรือเสี่ยงอันตรายหมายถึง ถนน ตรอก ซอย หรือพื้นที่/อาคารรกร้างว่างเปล่า ที่เสี่ยงหรือล่อแหลมต่อการเกิดอาชญากรรมการกระทำผิดกฎหมายหรือเหตุการณ์ / การกระทำใดๆ ที่เป็นอันตรายต่อชีวิตและทรัพย์สินของประชาชน ทั้งนี้ สำนักงานเขตจะต้องสำรวจพื้นที่เสี่ยงภัยฯ ในพื้นที่รับผิดชอบ ระบุสภาพปัญหาและจัดทำแผนดำเนินการติดตั้งหรือซ่อมแซมไฟฟ้าแสงสว่าง - ความสำเร็จในการติดตั้ง/ซ่อมแซมไฟฟ้าแสงสว่างในพื้นที่เสี่ยงภัยหรือเสี่ยงอันตรายตามแผนที่กำหนด หมายถึง ความสำเร็จในการติดตั้ง/ซ่อมแซมไฟฟ้าแสงสว่าง หรือที่ได้แจ้งให้หน่วยงานที่เกี่ยวข้องดำเนินการฯ ในพื้นที่เสี่ยงภัยหรือเสี่ยงอันตรายตามแผนที่กำหนด วิธีคำนวณ ความสำเร็จในการติดตั้ง/ซ่อมแซมไฟฟ้า	๑. โครงการติดตั้งไฟฟ้าสาธารณะตามโครงการ MOU <u>ผู้รับผิดชอบ ฝ่ายโยธา</u> ๒. กิจกรรมการซ่อมบำรุงไฟฟ้าสาธารณะในพื้นที่ <u>ผู้รับผิดชอบ ฝ่ายโยธา</u>

กลยุทธ์หลัก (แผนฯ ๒๐ ปี)	ตัวชี้วัดกลยุทธ์หลัก	ข้อมูล/ผลงานที่ผ่านมา	คำอธิบาย/นิยาม ผลสัมฤทธิ์ของตัวชี้วัดกลยุทธ์หลัก	โครงการและส่วนราชการ ที่รับผิดชอบ
			แสงสว่างฯ เท่ากับจำนวนดวงไฟที่มีการติดตั้ง/ซ่อมแซม หรือที่ได้แจ้งให้หน่วยงานที่เกี่ยวข้องดำเนินการฯ ในพื้นที่เสี่ยงภัยหรือเสี่ยงอันตรายตามแผนที่กำหนด คุณด้วย ๑๐๐ หารด้วยจำนวนดวงไฟทั้งหมดที่อยู่ใน แผนที่ต้องดำเนินการติดตั้ง/ซ่อมแซมในพื้นที่เสี่ยงภัยฯ	

ประเด็นยุทธศาสตร์ ๒

ประเด็นยุทธศาสตร์ย่อย ๒.๒

เป้าประสงค์ ๒.๒.๑

มหานครสีเขียว สะดวกสบาย

มีพื้นที่สาธารณะ พื้นที่สีเขียวกระจายทั่วทุกพื้นที่

ปริมาณพื้นที่สีเขียวเพื่อรักษาสภาพแวดล้อมที่ดีของเมืองกรุงเทพมหานครเพิ่มขึ้นและประชาชนสามารถเข้าถึงพื้นที่สีเขียว

ในรูปแบบสวนสาธารณะหลักได้ในระยะทางไม่เกิน ๕ กม.

กลยุทธ์หลัก (แผนฯ ๒๐ ปี)	ตัวชี้วัดกลยุทธ์หลัก	ข้อมูล/ผลงานที่ผ่านมา	คำอธิบาย/นิยาม ผลสัมฤทธิ์ของตัวชี้วัดกลยุทธ์หลัก	โครงการและส่วนราชการ ที่รับผิดชอบ
<p>๒.๒.๑.๒ เพิ่มปริมาณและประสิทธิภาพของพื้นที่สีเขียวเพื่อรักษาสภาพแวดล้อมที่ดีและเพิ่มคุณภาพชีวิตที่ดีขึ้นของชาวกรุงเทพฯ (กลยุทธ์ตามนโยบาย ผว.กทม.: เพิ่มปริมาณและประสิทธิภาพของพื้นที่สีเขียวเพื่อรักษาสภาพแวดล้อมที่ดีและเพิ่มคุณภาพชีวิตที่ดีขึ้นของชาวกรุงเทพฯ)</p>	<p>พื้นที่สีเขียวที่เพิ่มขึ้น (สวนสาธารณะ/สวนหย่อม)</p>	<p>ร้อยละ ๑๐๒.๐๒</p>	<p>นิยาม ๑.พื้นที่สีเขียว หมายถึงพื้นที่ใด ๆ ในแต่ละพื้นที่เขตที่ไม่เคยถูกพัฒนาเป็นสวนหย่อม/สวนสาธารณะ (ตามนิยาม ๗ ประเภท ของสำนักงานสวนสาธารณะ สสส.) มาก่อน ทั้งนี้อาจเป็นพื้นที่ว่างเปล่า/เกาะกลางถนน/ริมทาง/ริมคลอง/ใต้ทางด่วน/แนวกำแพงอย่างต่อเนื่อง/ผนังตึก/รั้ว/สวนบนอาคารสูง ดาดฟ้าอาคาร (Green Roof) ฯลฯ) ซึ่ง สนข./สสส. สสส.พัฒนาเป็นสวนสาธารณะ/สวนหย่อม ๒.การพัฒนาพื้นที่ให้เป็นสวนสาธารณะ/สวนหย่อมต้องพัฒนาให้มีพื้นที่ไม้ปกคลุมขนาดตั้งแต่ มากกว่าหรือเท่ากับ ๒ ตร.ม. ขึ้นไป โดยเน้นการปลูกไม้ถาวร อาจดำเนินการดังต่อไปนี้ ๒.๑ ปลูกพันธุ์ไม้ยืนต้น ไม้พุ่ม ๒.๒ จัดทำเป็นพื้นที่สวนสาธารณะ/สวนหย่อม ๒.๓ จัดทำสวนหย่อมในลักษณะสวนบนอาคารสูง (Green Roof) (นโยบาย ผว.กทม.) ๒.๔ จัดทำเป็นสวนตามแนวพื้นดินหรือพื้นที่สีเขียวขึ้นตามแนวตั้ง จัดทำเป็นสวนแนวตั้ง(แบบถาวร) เช่น ปลูกตามแนวกำแพง/รั้ว/ผนังอาคาร/ตามสิ่งก่อสร้างอาคาร สะพานลอย ฯลฯ ๒.๕ จัดทำเป็นสวนป่า หมายถึง การปลูกต้นไม้ใน</p>	<p>๑.โครงการค่าใช้จ่ายในการบำรุงรักษาปรับปรุงและเพิ่มพื้นที่สีเขียว (๑,๕๗๕,๐๐๐.-) ผู้รับผิดชอบ ฝ่ายรักษาความสะอาดฯ</p>

กลยุทธ์หลัก (แผนฯ ๒๐ ปี)	ตัวชี้วัดกลยุทธ์หลัก	ข้อมูล/ผลงานที่ผ่านมา	คำอธิบาย/นิยาม ผลสัมฤทธิ์ของตัวชี้วัดกลยุทธ์หลัก	โครงการและส่วนราชการ ที่รับผิดชอบ
			<p>ลักษณะเป็นพื้นที่ โดยมีทั้งไม้ระดับสูง กลาง ระยะปลูก ระหว่างต้นเท่ากับ ๔X๔ เมตร ให้คิดเฉลี่ย ๑๐๐ ต้นเป็นพื้นที่ ๑ ไร่</p> <p>๒.๖ การปลูกไม้ยืนต้นในลักษณะเนื่องเป็นแนวยาว เช่นปลูกตามริมถนน ริมคลอง ริมทางเท้า เป็นต้น คิดพื้นที่โดยนำความกว้างของทรงพุ่มคูณความยาวของระยะทางที่ปลูก</p> <p>๓. การเพิ่มพื้นที่สีเขียวสามารถดำเนินการได้หลายลักษณะกล่าวคือ</p> <p>๓.๑ สำนักงานเขตเองดำเนินการในรูปแบบที่ใช้และไม่ใช้งบประมาณ</p> <p>๓.๒ สนับสนุนหน่วยราชการอื่นๆ/บริษัท ห้างร้าน เอกชน หรือประชาชน ฯลฯ ให้เป็นผู้ดำเนินการในพื้นที่ของตนเอง</p> <p>๓.๓ รวบรวมพื้นที่ซึ่งหน่วยงานอื่น บริษัท ห้างร้าน เอกชน วัด หมู่บ้านจัดสรร ฯลฯ ได้มีการดำเนินการจัดทำเป็นพื้นที่สวนตามนิยามของสวนสาธารณะ ๗ ประเภทไว้แล้ว</p> <p>๔. สำนักงานเขตจัดทำทะเบียนพื้นที่สวนฯ แบ่งเป็น ๓ ประเภท คือ</p> <p>๔.๑ สวนซึ่งสำนักงานเขตดำเนินการเอง</p> <p>๔.๒ สวนซึ่งดำเนินการโดยหน่วยงานอื่น</p> <p>๔.๓ อื่น ๆ เช่น หมู่บ้านจัดสรร วัด บริษัท/ห้างร้าน ภาคเอกชน ประชาชน ฯลฯ</p> <p>วิธีการคำนวณ</p>	

กลยุทธ์หลัก (แผนฯ ๒๐ ปี)	ตัวชี้วัดกลยุทธ์หลัก	ข้อมูล/ผลงานที่ผ่านมา	คำอธิบาย/นิยาม ผลสัมฤทธิ์ของตัวชี้วัดกลยุทธ์หลัก	โครงการและส่วนราชการ ที่รับผิดชอบ
			$A = (C * ๑๐๐) / B$ A = ร้อยละของพื้นที่สวนสาธารณะ/สวนหย่อมที่สำนักงานเขตดำเนินการแล้วเสร็จภายในปีที่ตรวจประเมิน B = เป้าหมายซึ่งสำนักงานเขตตกลงร่วมกับสำนักสิ่งแวดล้อม C = พื้นที่สวนสาธารณะ/สวนหย่อมซึ่งเขตดำเนินการแล้วเสร็จในปีที่ตรวจประเมิน	

ประเด็นยุทธศาสตร์ที่ ๕

มหานครแห่งประชาธิปไตย

ประเด็นยุทธศาสตร์ย่อยที่ ๕.๒

เมืองธรรมาภิบาล

เป้าประสงค์ ๕.๒.๑

จัดตั้งสภาประชาชนกรุงเทพมหานคร และสภาประชาชนระดับเขตให้เป็นเวทีรับฟังความคิดเห็นของประชาชน

การนำเสนอข้อมูลการจัดทำกิจการสาธารณะ และการจัดทำงบประมาณของกรุงเทพมหานครและสำนักงานเขต

กลยุทธ์หลัก (แผนฯ ๒๐ ปี)	ตัวชี้วัดกลยุทธ์หลัก	ข้อมูล/ผลงานที่ผ่านมา	คำอธิบาย/นิยาม ผลสัมฤทธิ์ของตัวชี้วัดกลยุทธ์หลัก	โครงการและส่วนราชการที่ รับผิดชอบ
<p>๕.๒.๑.๓ การดำเนินกิจการ สาธารณะของสำนักงานเขต (๕๐ เขต) ที่มีผลกระทบต่อ ประชาชน ชุมชนที่อยู่อาศัย ชุมชนทางเศรษฐกิจ นำเสนอ สู่ที่ประชุม “สภาประชาชนระดับเขต” (กลยุทธ์ตามนโยบาย ผว.กทม. : สนับสนุนให้ประชาชนทุกคน ดำรงชีวิตตามความต้องการที่ เหมาะสม)</p>	<p>- ร้อยละของกลุ่มเป้าหมายที่ ได้เข้าร่วมกิจกรรม^(๑)</p> <p>- ร้อยละของผู้เข้าร่วม กิจกรรมมีความรู้ที่ได้จากการ เข้าร่วมกิจกรรมเพิ่มขึ้น^(๒)</p>	-	<p>นิยาม</p> <p>กลุ่มเป้าหมาย หมายถึง บุคคล หรือกลุ่ม หรือชุมชน ที่ เข้าร่วมกิจกรรม</p> <p>บุคคล คือ ประชาชนที่เข้าร่วมกิจกรรม</p> <p>กลุ่ม คือ กลุ่มคนที่รวมตัวกันโดยมีวัตถุประสงค์ร่วมกัน เพื่อดำเนินกิจกรรมหนึ่ง หรือเรื่องใดเรื่องหนึ่งในพื้นที่เขต</p> <p>ชุมชน คือ ชุมชนในพื้นที่เขตที่จัดตั้งขึ้นตามระเบียบ กรุงเทพมหานคร</p> <p>กิจกรรม หมายถึง กิจกรรม/โครงการที่กรุงเทพ- มหานครเป็นผู้ดำเนินการ</p> <p>วิธีการคำนวณ</p> <p>(๑) $\frac{\text{จำนวนกลุ่มเป้าหมายที่เข้าร่วมกิจกรรม}}{\text{จำนวนกลุ่มเป้าหมายทั้งหมด}} \times 100$</p> <p>(๒) <math>\frac{\text{จำนวนกลุ่มเป้าหมายที่เข้าร่วมกิจกรรมที่มีคะแนน การทำแบบทดสอบเพิ่มขึ้นหลังจากเข้าร่วมกิจกรรม}}{\text{จำนวนกลุ่มเป้าหมายที่เข้าร่วมกิจกรรม}} \times 100</math></p> <p>ค่าเป้าหมาย/ผลสัมฤทธิ์</p> <ul style="list-style-type: none"> - ร้อยละ ๗๕ - อย่างน้อยร้อยละ ๘๐ 	<p>๑. โครงการส่งเสริมทักษะ วิชาชีพ (๓๑,๘๐๐.-)</p> <p>ผู้รับผิดชอบ ฝ่ายพัฒนาชุมชนฯ</p>

ตารางที่ ๒ แสดงแนวทางการดำเนินการของแผนปฏิบัติการประจำปี พ.ศ.๒๕๕๘ สำนักงานเขตตลิ่งชัน

ข. ภารกิจเชิงยุทธศาสตร์ของหน่วยงานที่สนับสนุนแผนปฏิบัติการกรุงเทพมหานครประจำปี พ.ศ. ๒๕๕๘ (ตอบสนองแผนพัฒนากรุงเทพมหานคร ระยะ ๒๐ ปี)

ประเด็นยุทธศาสตร์ที่ ๑ มหานครปลอดภัย

ประเด็นยุทธศาสตร์ย่อยที่ ๑.๑ ปลอดภัยพิษ

เป้าประสงค์ ๑.๑.๒ กรุงเทพมหานครมีการลดและควบคุมปริมาณมูลฝอยที่แหล่งกำเนิดและเพิ่มประสิทธิภาพการจัดการมูลฝอยตั้งแต่แหล่งกำเนิดจนถึงการกำจัดอย่างถูกต้องตามหลักวิชาการ

กลยุทธ์หลัก	ตัวชี้วัดกลยุทธ์หลัก	ข้อมูล/ผลงานที่ผ่านมา	คำอธิบาย/นิยาม ผลสัมฤทธิ์ของตัวชี้วัดกลยุทธ์หลัก	โครงการและส่วนราชการ ที่รับผิดชอบ
๑.๑.๒.๑ เพิ่มประสิทธิภาพการคัดแยกมูลฝอยที่แหล่งกำเนิดตามหลักการ ๓Rs	๑. - ร้อยละของปริมาณมูลฝอยที่คัดแยกที่แหล่งกำเนิดและนำไปใช้ประโยชน์เพิ่มขึ้น	ร้อยละ ๑๐	นิยาม ๑. มูลฝอยคัดแยกที่แหล่งกำเนิด หมายถึง มูลฝอยอินทรีย์ วัสดุรีไซเคิล ๑.๑ มูลฝอยอินทรีย์ (Organic waste) สิ่งที่ย่อยสลายง่าย ได้แก่ เศษอาหาร เศษผักเปลือกผลไม้ วัชพืช ใบไม้ กิ่งไม้ ฯลฯ ๑.๒ วัสดุรีไซเคิล (Recyclable waste) ได้แก่ แก้ว ขวด กระดาษ กล่องเครื่องดื่มแบบ UHT กระจุกเครื่องดื่ม ฯลฯ ๒. แหล่งกำเนิด หมายถึง ที่พักอาศัย บ้านเรือน สถานศึกษา อาคาร สถานประกอบการ ห้างสรรพสินค้า โรงแรม ฯลฯ ๓. นำกลับไปใช้ประโยชน์ หมายถึง การนำกลับไปใช้ประโยชน์ตามคุณสมบัติของมูลฝอย เช่น ทำปุ๋ยหมัก เลี้ยงสัตว์ แปรรูป ฯลฯ	๑. ค่าใช้จ่ายโครงการส่งเสริมการแปรรูปขยะเศษอาหารเพื่อนำมาใช้ประโยชน์ (๕๐,๐๐๐.- บาท) ๒. ค่าใช้จ่ายโครงการอาสาสมัครชั่งลากมูลฝอยในชุมชน (๒๕๖,๕๐๐.- บาท) ผู้รับผิดชอบ ฝ่ายรักษาความสะอาดฯ

กลยุทธ์หลัก	ตัวชี้วัดกลยุทธ์หลัก	ข้อมูล/ผลงานที่ผ่านมา	คำอธิบาย/นิยาม ผลสัมฤทธิ์ของตัวชี้วัดกลยุทธ์หลัก	โครงการและส่วนราชการ ที่รับผิดชอบ
			<p><u>วิธีการคำนวณ</u></p> <p>ปริมาณมูลฝอยที่คัดแยกที่แหล่งกำเนิดปี ๒๕๕๘ เพิ่มขึ้น = ปริมาณมูลฝอยที่คัดแยกที่แหล่งกำเนิดปี ๒๕๕๘-ปีฐาน x ๑๐๐ ปริมาณมูลฝอยที่คัดแยกที่แหล่งกำเนิดปีฐาน (เฉลี่ยตัน/วัน)</p> <p><u>ค่าเป้าหมาย/ผลสัมฤทธิ์</u></p> <p>ร้อยละ ๑๒</p> <p><u>หมายเหตุ</u></p> <p><u>๑.เป้าหมายรายเขต</u></p> <p>-สำนักสิ่งแวดล้อมกำหนดตามศักยภาพของสำนักงานเขต -ปีฐาน คือปี ๒๕๕๖ มูลฝอยที่คัดแยก ที่แหล่งกำเนิดและ นำไปใช้ประโยชน์ เฉลี่ย ๑,๓๔๖ ตัน/วัน</p> <p><u>๒.วิธีการคำนวณ</u></p> <p>ปริมาณมูลฝอยที่คัดแยกที่แหล่ง กำเนิดรายเขต ปี ๒๕๕๘ เพิ่มขึ้น เท่ากับปริมาณมูลฝอยที่คัดแยกฯ ของสำนักงานเขตปี ๒๕๕๘ ลบ ปีฐาน คูณ ๑๐๐หารด้วยปริมาณมูลฝอยที่คัดแยกที่แหล่งกำเนิด รายเขตปีฐาน</p>	

กลยุทธ์หลัก	ตัวชี้วัดกลยุทธ์หลัก	ข้อมูล/ผลงานที่ผ่านมา	คำอธิบาย/นิยาม ผลสัมฤทธิ์ของตัวชี้วัดกลยุทธ์หลัก	โครงการและส่วนราชการ ที่รับผิดชอบ
			<p><u>๓.วิธีการรายงานผลการดำเนินงาน</u></p> <p>๓.๑ สำนักสิ่งแวดล้อมและสำนักงานเขต จัดทำรายงานผลการนำมูลฝอยที่คัดแยกที่แหล่งกำเนิดและนำกลับมาใช้ประโยชน์ตามแบบที่สำนักสิ่งแวดล้อมกำหนดเสนอ ผอ.สำนัก/ผอ.เขต ทราบ และจัดเก็บไว้เป็นหลักฐานเพื่อรอรับการตรวจประเมินจาก สสล.หรือ สยป.</p> <p>๓.๒ ให้รายงานผลการดำเนินการงานดังกล่าวผ่านระบบอินเทอร์เน็ต (ใน Google drive) ภายในเวลาที่กำหนด</p> <p><u>๔.เกณฑ์การให้คะแนน</u></p> <p>(๕ คะแนน)</p> <p>๔.๑ สำนักสิ่งแวดล้อมคำนวณตามสัดส่วนภาพรวมของกรุงเทพมหานครดำเนินการได้</p> <p>๔.๒ สำนักงานเขต คำนวณจากเป้าหมายที่กำหนดรายเขต</p> <ul style="list-style-type: none"> - ร้อยละ ๑๐๐ ของค่าเป้าหมายเขต ได้ ๕ คะแนน - ร้อยละ ๙๐-๙๙ ของค่าเป้าหมายเขต ได้ ๔ คะแนน - ร้อยละ ๘๐ - ๘๙ ของค่าเป้าหมายเขต ได้ ๓ คะแนน - ร้อยละ ๗๐ - ๗๙ ของค่าเป้าหมายเขต ได้ ๒ คะแนน - ร้อยละ ๖๐ - ๖๙ ของค่าเป้าหมายเขต ได้ ๑ คะแนน 	

กลยุทธ์หลัก	ตัวชี้วัดกลยุทธ์หลัก	ข้อมูล/ผลงานที่ผ่านมา	คำอธิบาย/นิยาม ผลสัมฤทธิ์ของตัวชี้วัดกลยุทธ์หลัก	โครงการและส่วนราชการ ที่รับผิดชอบ
	- ร้อยละของปริมาณมูลฝอยที่ จัดเก็บได้ลดลง		<p>นิยาม ปริมาณมูลฝอยที่จัดเก็บได้ลดลง หมายถึง ปริมาณมูล ฝอยที่จัดเก็บได้ลดลงตามเป้าหมายที่กำหนด ซึ่งใช้ข้อมูล ปริมาณมูลฝอยเฉลี่ยต้นต่อวันมาคำนวณ</p> <p>วิธีการคำนวณ ปริมาณมูลฝอยที่จัดเก็บได้ปี ๒๕๕๘ ลดลง = $\frac{\text{ปริมาณมูลฝอยปี ฐาน} - \text{ปริมาณมูลฝอยปี ๒๕๕๘}}{\text{ปริมาณมูลฝอยปี ฐาน}} \times ๑๐๐$</p> <p>ค่าเป้าหมาย/ผลสัมฤทธิ์ ร้อยละ ๓</p> <p>หมายเหตุ ๑.เป้าหมายรายเขต -สำนักสิ่งแวดล้อมกำหนดตามศักยภาพของสำนักงานเขต -ปีฐาน คือ ปี ๒๕๕๖ ปริมาณมูลฝอยที่จัดเก็บได้เฉลี่ย ๙,๙๐๐ ตัน/วัน</p> <p>๒.แหล่งข้อมูล จากระบบงานจัดเก็บ ข้อมูลปริมาณมูลฝอย สำนัก-สิ่งแวดล้อม (http://๑๗๒.๒๔.๑.๑๕๐/pagelogin.htm) ข้อมูล ณ วันที่ ๓๐ กันยายน ๒๕๕๘</p>	๓. กิจกรรมควบคุมปริมาณ มูลฝอย (ไม่ใช้งบประมาณ) ผู้รับผิดชอบ ฝ่ายรักษา ความสะอาดฯ

กลยุทธ์หลัก	ตัวชี้วัดกลยุทธ์หลัก	ข้อมูล/ผลงานที่ผ่านมา	คำอธิบาย/นิยาม ผลสัมฤทธิ์ของตัวชี้วัดกลยุทธ์หลัก	โครงการและส่วนราชการ ที่รับผิดชอบ
			<p><u>๓.วิธีการคำนวณ</u> ปริมาณมูลฝอยที่จัดเก็บรายเขตปี ๒๕๕๘ ลดลงเท่ากับมูลฝอยที่จัดเก็บฯ ของสำนักงานเขตปทุมวัน ในปี ๒๕๕๘ คูณ ๑๐๐หารมูลฝอยที่จัดเก็บฯ ของสำนักงานเขตปทุมวัน</p> <p><u>๔.เกณฑ์การให้คะแนน (๕ คะแนน)</u></p> <ul style="list-style-type: none"> - ร้อยละ ๑๐๐ ของค่าเป้าหมายเขตได้ ๕ คะแนน - ร้อยละ ๙๐ - ๙๙ ของค่าเป้าหมายเขตได้ ๔ คะแนน - ร้อยละ ๘๐ - ๘๙ ของค่าเป้าหมายเขตได้ ๓ คะแนน - ร้อยละ ๗๐ - ๗๙ ของค่าเป้าหมายเขตได้ ๒ คะแนน - ร้อยละ ๖๐ - ๖๙ ของค่าเป้าหมายเขตได้ ๑ คะแนน 	

ประเด็นยุทธศาสตร์ที่ ๑

มหานครปลอดภัย

ประเด็นยุทธศาสตร์ย่อยที่ ๑.๑

ปลอดภัย

กลยุทธ์หลัก	ตัวชี้วัดกลยุทธ์หลัก	ข้อมูล/ผลงานที่ผ่านมา	คำอธิบาย/นิยาม ผลสัมฤทธิ์ของตัวชี้วัดกลยุทธ์หลัก	โครงการและส่วนราชการ ที่รับผิดชอบ
*ควบคุมความเป็นระเบียบเรียบร้อย	<p>๒. - การจัดให้มีจุดกวาดล้างสิ่งใดๆ ในพื้นที่สาธารณะ</p> <p>- การจัดให้มีกิจกรรมรณรงค์ประชาสัมพันธ์ในพื้นที่เขต</p> <p>- ประชาชนมีความพึงพอใจในระดับมากต่อการมีจุดกวาดล้างสิ่งจับ-ปรับในพื้นที่สาธารณะ</p>	<p>๑ จุด</p> <p>เดือนละ ๑ ครั้ง</p> <p>ร้อยละ ๘๐</p>	<p>๑.จุดกวาดล้างสิ่งจับ-ปรับ หมายถึง สถานที่ที่สำนักงานเขตกำหนดให้เป็นจุดสิ่งจับ-ปรับ ซึ่งต้องมีเจ้าหน้าที่เทศกิจประจำอยู่ที่จุดพร้อมอุปกรณ์ประชาสัมพันธ์ (ตามหนังสือที่ กท ๑๔๐๓/๓๐๙๑ ลงวันที่ ๒ ตุลาคม ๒๕๕๒ เรื่อง มาตรการสิ่งจับ-ปรับ)</p> <p>๒.กิจกรรมรณรงค์ หมายถึง การรณรงค์ประชาสัมพันธ์ เพื่อไม่ให้มีการเททิ้ง สิ่งปฏิกูล มูลฝอย น้ำโสโครก หรือสิ่งอื่นใด ลงบนถนนทางน้ำ หรือที่สาธารณะ โดยการแจกแผ่นพับ/ใบปลิว หรือใช้รถสายตรวจประชาสัมพันธ์หรือวิธีอื่นใด ให้ประชาชนและผู้สัญจรทราบ</p> <p>๓.ประชาชน หมายถึง ผู้ที่อาศัยหรือสัญจรบริเวณจุดกวาดล้างสิ่งจับ-ปรับ</p> <p>๔.ความพึงพอใจ หมายถึง ความพึงพอใจหรือความรู้สึกเชิงบวกที่ประชาชนมีในระดับมากต่อการมีจุดกวาดล้างสิ่งจับ-ปรับ</p>	<p>๑. กิจกรรมการจัดให้มีจุดกวาดล้างสิ่งจับ-ปรับ และกิจกรรมรณรงค์ประชาสัมพันธ์ในพื้นที่เขต (ไม่ใช้งบประมาณ) ผู้รับผิดชอบ ฝ่ายเทศกิจ</p>

กลยุทธ์หลัก	ตัวชี้วัดกลยุทธ์หลัก	ข้อมูล/ผลงานที่ผ่านมา	คำอธิบาย/นิยาม ผลสัมฤทธิ์ของตัวชี้วัดกลยุทธ์หลัก	โครงการและส่วนราชการ ที่รับผิดชอบ
			<u>ค่าเป้าหมาย/ผลสัมฤทธิ์</u> - อย่างน้อย ๑ จุด - เดือนละ ๑ ครั้ง - ร้อยละ ๘๐	

* กลยุทธ์หลักตามแผนพัฒนากรุงเทพมหานคร ระยะ ๑๒ ปี (พ.ศ.๒๕๕๖ - ๒๕๕๙)

ประเด็นยุทธศาสตร์ที่ ๑

มหานครปลอดภัย

ประเด็นยุทธศาสตร์ย่อยที่ ๑.๒

ปลอดภัยอาชญากรรม ยาเสพติด

เป้าประสงค์ ๑.๒.๑

ประชาชนมีความปลอดภัยในชีวิตและทรัพย์สิน ปราศจากยาเสพติด และการก่อการร้าย

กลยุทธ์หลัก	ตัวชี้วัดกลยุทธ์หลัก	ข้อมูล/ผลงานที่ผ่านมา	คำอธิบาย/นิยาม ผลสัมฤทธิ์ของตัวชี้วัดกลยุทธ์หลัก	โครงการและส่วนราชการ ที่รับผิดชอบ
๑.๒.๑.๒ เพิ่มความปลอดภัยในพื้นที่สาธารณะและลดจุดเสี่ยงอาชญากรรม	๓. - การสำรวจพื้นที่เสี่ยงภัยหรือพื้นที่เสี่ยงอันตรายและจัดทำแผนติดตั้ง/ซ่อมแซมไฟฟ้าแสงสว่างเพื่อแก้ไขปัญหาในพื้นที่เสี่ยงฯ - ร้อยละของความสำเร็จในการติดตั้ง/ซ่อมแซมไฟฟ้าแสงสว่างในพื้นที่เสี่ยงภัยหรือเสี่ยงอันตรายตามแผนที่กำหนด	แผนการติดตั้ง/ซ่อมแซมเป้าหมาย ๑๕๐ ดวง ติดตั้งได้ ๓๖๖ ดวง	<u>คำนิยาม</u> - พื้นที่เสี่ยงภัยหรือเสี่ยงอันตรายหมายถึง ถนน ตรอก ซอย หรือพื้นที่/อาคารรกร้างว่างเปล่า ที่เสี่ยงหรือล่อแหลมต่อการเกิดอาชญากรรมการกระทำผิดกฎหมาย หรือเหตุการณ์ / การกระทำใดๆ ที่เป็นอันตรายต่อชีวิต และทรัพย์สินของประชาชน ทั้งนี้ สำนักงานเขตจะต้องสำรวจพื้นที่เสี่ยงภัยฯ ในพื้นที่รับผิดชอบ ระบุสภาพปัญหาและจัดทำแผนดำเนินการติดตั้งหรือซ่อมแซมไฟฟ้าแสงสว่าง - ความสำเร็จในการติดตั้ง/ซ่อมแซมไฟฟ้าแสงสว่างในพื้นที่เสี่ยงภัยหรือเสี่ยงอันตรายตามแผนที่กำหนด หมายถึง ความสำเร็จในการติดตั้ง/ซ่อมแซมไฟฟ้าแสงสว่าง หรือที่ได้แจ้งให้หน่วยงานที่เกี่ยวข้องดำเนินการฯ ในพื้นที่เสี่ยงภัยหรือเสี่ยงอันตรายตามแผนที่กำหนด	๑. โครงการติดตั้งไฟฟ้าสาธารณะตามโครงการ MOU <u>ผู้รับผิดชอบ</u> ฝ่ายโยธา ๒. กิจกรรมการซ่อมบำรุงไฟฟ้าสาธารณะในพื้นที่ <u>ผู้รับผิดชอบ</u> ฝ่ายโยธา

กลยุทธ์หลัก	ตัวชี้วัดกลยุทธ์หลัก	ข้อมูล/ผลงานที่ผ่านมา	คำอธิบาย/นิยาม ผลสัมฤทธิ์ของตัวชี้วัดกลยุทธ์หลัก	โครงการและส่วนราชการ ที่รับผิดชอบ
			<p><u>วิธีคำนวณ</u> ความสำเร็จในการติดตั้ง/ซ่อมแซมไฟฟ้าแสงสว่างฯ เท่ากับจำนวนดวงไฟที่มีการติดตั้ง/ซ่อมแซมหรือที่ ได้แจ้งให้หน่วยงานที่เกี่ยวข้องดำเนินการฯ ในพื้นที่เสี่ยงภัย หรือเสี่ยงอันตรายตามแผนที่กำหนด คูณด้วย ๑๐๐หารด้วย จำนวนดวงไฟทั้งหมดที่อยู่ในแผนที่ต้องดำเนินการติดตั้ง/ ซ่อมแซมในพื้นที่เสี่ยงภัยฯ</p> <p><u>จำนวนดวงไฟที่มีการติดตั้ง/ซ่อมแซม/แจ้งหน่วยงานดำเนินการ</u> x ๑๐๐ จำนวนดวงไฟทั้งหมดที่อยู่ในแผนที่ต้องดำเนินการฯ</p> <p><u>เกณฑ์การให้คะแนน</u> ประเมินจาก ๓ องค์ประกอบได้แก่</p> <ol style="list-style-type: none"> ๑. ตรวจสอบและจัดทำแผนชัดเจน(ระบุสถานที่/สภาพปัญหา/ จำนวนดวงไฟ) ตามแบบรายงาน ๓ คะแนน ๒. รายงานครบถ้วนสมบูรณ์ พร้อมปัญหา/อุปสรรค (ถ้ามี) ไม่เกินวันที่ ๗ ของเดือน ๒ คะแนน ๓. ผลการดำเนินงานที่ชัดเจน (จำนวนดวงไฟที่ติดตั้ง/ ซ่อมแซมได้หรือแจ้งหน่วยงานที่เกี่ยวข้องดำเนินการ สามารถระบุร้อยละของความสำเร็จ) ๕ คะแนน <p>ทั้งนี้ แบบรายงานที่ใช้มี ๒ แบบ คือ แบบรายงานการ ติดตั้งและแบบรายงานการซ่อมแซม ให้เริ่มรายงาน ตั้งแต่ เดือนตุลาคม ๒๕๕๕ ถึงกันยายน ๒๕๕๖ การรายงานต้อง ครบถ้วน สมบูรณ์ สม่าเสมอทุกเดือน (สำนักงานเขตที่ ดำเนินการไปก่อนแล้วสามารถรายงานย้อนหลังได้ตามเดือน</p>	

กลยุทธ์หลัก	ตัวชี้วัดกลยุทธ์หลัก	ข้อมูล/ผลงานที่ผ่านมา	คำอธิบาย/นิยาม ผลสัมฤทธิ์ของตัวชี้วัดกลยุทธ์หลัก	โครงการและส่วนราชการ ที่รับผิดชอบ
			<p>ที่ระบุในแบบรายงาน แต่ต้องไม่นำผลงานของปีที่แล้วมา รายงาน)</p> <p>เกณฑ์การหักคะแนน</p> <p>๑. การจัดส่งแผน (วันที่สำนักงานโยธา ได้รับเรื่อง)</p> <p>๑.๑. เลยกำหนดการจัดส่ง (วันที่ ๗ มกราคม ๒๕๕๖) หัก ๐.๕ คะแนน</p> <p>๑.๒ จัดส่งแผนภายหลังวันที่ ๗ กุมภาพันธ์ ๒๕๕๖ หัก ๑ คะแนน</p> <p>๑.๓ จัดส่งแผนภายหลังวันที่ ๗ มีนาคม ๒๕๕๖ หัก ๑.๕ คะแนน</p> <p>๒. การรายงานการติดตั้งซ่อมแซมไฟฟ้าแสงสว่างล่าช้า ไม่เป็นไปตามเวลาที่กำหนด หัก ๑ คะแนน</p> <p>๓. การรายงานที่ไม่เป็นไปตามเกณฑ์ที่กำหนด (เช่น ไม่ระบุผลงานการติดตั้ง/ซ่อมแซมไฟฟ้า แสงสว่างและร้อยละของความสำเร็จ) หัก ๑ คะแนน</p> <p>ค่าเป้าหมาย/ผลสัมฤทธิ์</p> <ul style="list-style-type: none"> - แผนการติดตั้ง/ซ่อมแซมไฟฟ้าแสงสว่างในพื้นที่ เสี่ยงภัยหรือเสี่ยงอันตรายที่มีข้อมูลครบถ้วนและ จัดส่งภายในเวลาที่กำหนด - ร้อยละ ๘๐ 	

ประเด็นยุทธศาสตร์ที่ ๑ มหานครปลอดภัย
ประเด็นยุทธศาสตร์ย่อยที่ ๑.๔ ปลอดภัยพิบัติ

กลยุทธ์หลัก	ตัวชี้วัดกลยุทธ์หลัก	ข้อมูล/ผลงานที่ผ่านมา	คำอธิบาย/นิยาม ผลสัมฤทธิ์ของตัวชี้วัดกลยุทธ์หลัก	โครงการและส่วนราชการ ที่รับผิดชอบ
*สนับสนุนทรัพยากรใน การจัดการด้านความ ปลอดภัย	๕. การชักซ้อมการปฏิบัติการตาม แผนป้องกันและบรรเทาภัย ด้านสาธารณภัยและด้านความ มั่นคง	๒ ครั้ง/ปี	นิยาม การชักซ้อมตามแผนฯ หมายถึง ๑. ดำเนินการชักซ้อมการปฏิบัติการตามแผนฯ ภายในสำนักงานเขตเองอย่างน้อย ๑ ครั้ง (ภายในปีงบประมาณ) ๒. ดำเนินการชักซ้อมการปฏิบัติการตามแผนฯ ร่วมกับหน่วยงานอื่นๆ ทั้งภาครัฐและภาคเอกชน ในพื้นที่อย่างน้อย ๑ ครั้ง (ภายในปีงบประมาณ) โดยมีเจ้าหน้าที่ของสำนักงานเขตเข้าร่วมด้วย ค่าเป้าหมาย/ผลสัมฤทธิ์ - อย่างน้อย ๒ ครั้ง/ปี	๑. กิจกรรมชักซ้อม ปฏิบัติการตามแผนป้องกัน และบรรเทาเหตุอัน เนื่องมาจากอัคคีภัย สาธารณภัย ของอปพร.เขต ตลิ่งชัน (ไม่ใช้งบประมาณ) ๒. ค่าใช้จ่ายเกี่ยวกับการ สนับสนุนกิจการอาสาสมัคร ป้องกันภัยฝ่ายพลเรือน (๓๕๒,๐๐๐.- บาท) ๓. ค่าใช้จ่ายในการ ฝึกอบรมอาสาสมัครป้องกัน ภัยฝ่ายพลเรือน (หลักสูตร ทบทวน) (๖๔,๑๐๐.- บาท) ผู้รับผิดชอบ ฝ่ายปกครอง

* กลยุทธ์หลักตามแผนพัฒนากรุงเทพมหานคร ระยะ ๑๒ ปี (พ.ศ.๒๕๕๖ – ๒๕๕๙)

ประเด็นยุทธศาสตร์ที่ ๑

มหานครปลอดภัย

ประเด็นยุทธศาสตร์ย่อย ๑.๕

สิ่งก่อสร้างปลอดภัย

กลยุทธ์หลัก	ตัวชี้วัดกลยุทธ์หลัก	ข้อมูล/ผลงานที่ผ่านมา	คำอธิบาย/นิยาม ผลสัมฤทธิ์ของตัวชี้วัดกลยุทธ์หลัก	โครงการและส่วนราชการ ที่รับผิดชอบ
* ส่งเสริมการมีส่วนร่วม ของประชาชนในการ ป้องกันและบรรเทา สาธารณภัย	๖. ร้อยละ ๘๐ ของอาคารเสี่ยงภัย มีระบบและอุปกรณ์ป้องกัน อัคคีภัยเป็นไปตามที่กฎหมาย กำหนด	เป้าหมาย ๑๖ แห่ง ผ่านเกณฑ์ ๑๔ แห่ง คิดเป็นร้อยละ ๘๗.๕	<p>นิยาม</p> <p>- อาคารสาธารณะ หมายถึง อาคารที่ใช้ประโยชน์ในการ ชุมนุมได้โดยทั่วไป เช่น โรงมหรสพ หอประชุม โรงแรม หอสมุด โรงพยาบาล สถานศึกษา สนามกีฬา ห้างสรรพสินค้า สถานบริการ ทำอากาศยาน อุโมงค์ สะพาน อาคารจอดรถ สถานีจอดรถ ท่าจอดเรือ โป๊ะจอดเรือ สุสาน ฌาปนสถาน ศาสนสถาน เป็นต้น ซึ่ง เป็นอาคารที่เสี่ยงภัยได้รับการตรวจสอบระบบและอุปกรณ์ ป้องกันและบรรเทาสาธารณภัยตามที่กฎหมายกำหนดจาก สำนักป้องกันและบรรเทาสาธารณภัยและสำนักงานเขต โดย แบ่งเป็น ๒ ประเภท คือ</p> <p>อาคารที่สร้างก่อนกฎกระทรวง (พ.ศ. ๒๕๓๕) และ อาคาร ที่สร้างภายหลังกฎกระทรวง (พ.ศ. ๒๕๓๕)</p> <p>วิธีการคำนวณ</p> <p>จำนวนอาคารเสี่ยงภัยที่ตรวจสอบมีระบบการป้องกัน อัคคีภัยเป็นไปตามกฎหมายคุณ ๑๐๐ ทหารด้วยจำนวนอาคาร เสี่ยงภัยที่ออกตรวจสอบทั้งหมด</p> <p>ค่าเป้าหมาย/ผลสัมฤทธิ์</p> <p>- ร้อยละ ๘๐</p>	๑. กิจกรรมการตรวจสอบ ระบบและอุปกรณ์ป้องกัน อัคคีภัยในพื้นที่ (ไม่ใช้งบประมาณ) ผู้รับผิดชอบ ฝ่ายโยธา

ประเด็นยุทธศาสตร์ที่ ๑ มหานครปลอดภัย
 ประเด็นยุทธศาสตร์ย่อยที่ ๑.๕ สิ่งก่อสร้างปลอดภัย
 เป้าประสงค์ที่ ๑.๕.๒ ลดจำนวนอุบัติเหตุอันเกิดจากสิ่งก่อสร้างประเภทโครงสร้างพื้นฐาน

กลยุทธ์หลัก	ตัวชี้วัดกลยุทธ์หลัก	ข้อมูล/ผลงานที่ผ่านมา	คำอธิบาย/นิยาม ผลสัมฤทธิ์ของตัวชี้วัดกลยุทธ์หลัก	โครงการและส่วนราชการ ที่รับผิดชอบ
๑.๕.๒.๒ สนับสนุนให้หน่วยงานที่เกี่ยวข้องดำเนินการพัฒนาแผนการตรวจสอบ/ปรับปรุงโครงสร้างพื้นฐานและดำเนินการซ่อมแซมตามแผนที่กำหนดขึ้น	๗. จำนวนครั้งของการรายงานผลการดำเนินงานก่อสร้าง/ปรับปรุงถนน ตรอก ซอยในพื้นที่รับผิดชอบ	๓ เดือน/ครั้ง จำนวน ๔ ครั้ง (๑๘ แห่ง/ปี)	<p><u>คำนิยาม</u></p> <p>- ถนน ตรอก ซอย ที่มีการก่อสร้างหรือปรับปรุงในพื้นที่รับผิดชอบภายในปีงบประมาณนั้น ๆ โดยหน่วยงานต้องรายงานผลการดำเนินงานความก้าวหน้าของโครงการทุกเดือน พร้อมแผนงานและปัญหาอุปสรรคของแต่ละโครงการส่งให้สำนักการโยธาตามแบบฟอร์มที่กำหนด</p> <p><u>เกณฑ์การให้คะแนน</u></p> <p>๑. สำนักงานเขตรายงานข้อมูลผลการดำเนินงานปัจจุบันของโครงการก่อสร้าง/ปรับปรุง ถนน ตรอก ซอย ที่ดำเนินการภายในปีงบประมาณ ๆ นั้นพร้อมแผนงาน และปัญหาอุปสรรค มายังสำนักการโยธาทุกเดือน ๕ คะแนน</p> <p>๒. การรายงานข้อมูลของสำนักงานเขตมีความครบถ้วนสมบูรณ์ ตามแบบฟอร์มที่กำหนด ๕ คะแนน</p> <p><u>หมายเหตุ</u></p> <p>๑.ขาดการรายงาน หักเดือนละ ๐.๕ คะแนน</p> <p>๒.รายงานขาดความครบถ้วนสมบูรณ์หักไม่เกิน ๐.๒ คะแนน</p> <p><u>ค่าเป้าหมาย/ผลสัมฤทธิ์</u></p> <p>- ๑๒ ครั้ง (เดือนละ ๑ ครั้ง)</p>	<p>๑. ค่าใช้จ่ายในการซ่อมแซมบำรุงรักษาถนน ตรอก ซอย และสิ่งสาธารณประโยชน์ เพื่อแก้ไขปัญหาความเดือดร้อนของประชาชน (๒,๐๐๐,๐๐๐.- บาท)</p> <p>๒. โครงการปรับปรุงซอยสวนผัก ๒๐ แขวงตลิ่งชัน (๑,๔๑๖,๐๐๐.-บาท)</p> <p>๓. โครงการปรับปรุงถนนอัสสัมชัญ แขวงฉิมพลี (๑๕,๗๕๕,๐๐๐.-บาท)</p> <p>๔. โครงการปรับปรุงถนนพัฒนา แขวงบางพรหม (ต่อเนืองปี ๒๕๕๗-๒๕๕๘) (๔,๙๘๕,๒๐๐.-บาท)</p> <p>๕.โครงการปรับปรุงถนนสวนผัก (ต่อเนืองปี ๒๕๕๗-๒๕๕๘) (๓๖,๑๙๗,๕๐๐.-บาท)</p> <p>ผู้รับผิดชอบ ฝ่ายโยธา</p>

ประเด็นยุทธศาสตร์ที่ ๑

มหานครปลอดภัย

ประเด็นยุทธศาสตร์ย่อยที่ ๑.๖

ปลอดภัยโรคคนเมืองอาหารปลอดภัย

เป้าประสงค์ ๑.๖.๒

อัตราป่วยตายด้วยโรคติดต่อที่สำคัญในเขตเมืองไม่เกินมาตรฐานของประเทศ

กลยุทธ์หลัก	ตัวชี้วัดกลยุทธ์หลัก	ข้อมูล/ผลงานที่ผ่านมา	คำอธิบาย/นิยาม ผลสัมฤทธิ์ของตัวชี้วัดกลยุทธ์หลัก	โครงการและส่วนราชการ ที่รับผิดชอบ
๑.๖.๒.๑ ส่งเสริมการมีส่วนร่วมในการเฝ้าระวังและป้องกันโรคติดต่อที่สำคัญในเขตเมืองในเครือข่ายภาครัฐ เอกชนและประชาชน	๘. ร้อยละของชุมชนที่มีกิจกรรมการป้องกันโรคไข้เลือดออกครบ ๔ กิจกรรม	ร้อยละ ๑๐๐ (๔๓ ชุมชน)	นิยาม - กิจกรรมป้องกันควบคุมโรคไข้เลือดออก ได้แก่ ๑.มีการสำรวจและทำลายแหล่งเพาะพันธุ์ยุงลายเป็นประจำทุกเดือน ๒.มีการเผยแพร่ประชาสัมพันธ์ในชุมชน เช่น การจัดนิทรรศการ เผยแพร่ผ่านหอกระจายข่าว เอกสาร เวทีชาวบ้าน การประชุมในชุมชน การรณรงค์ประชาสัมพันธ์โดยเน้นการมีส่วนร่วมของชุมชน ๓.มีการปรับสภาพสุขาภิบาลสิ่งแวดล้อมไม่ให้เป็นแหล่งแพร่โรค ๔.ชุมชนที่มีผู้ป่วยได้รับการควบคุมโรคภายใน ๒๔ ชั่วโมง ภายหลังได้รับการแจ้งข่าว โดยใช้มาตรการเร่งด่วนสำหรับควบคุมการระบาด คือ ๔.๑ ประกาศแจ้งเตือนประชาชนให้ทราบว่ามีโรคไข้เลือดออกระบาดในชุมชนนั้น พร้อมทั้งให้สุศึกษาแก่ประชาชนให้รู้จักวิธีการป้องกันตนเองและครอบครัวไม่ให้ยุ่งกีด ๔.๒ ขอให้ประชาชนให้ความร่วมมือกำจัดแหล่งเพาะพันธุ์ยุงลายที่อาจมีหลงเหลืออยู่ในชุมชนให้หมดไป	๑.โครงการป้องกันควบคุมโรคไข้เลือดออก (ไม่ใช้งบประมาณ) <u>ผู้รับผิดชอบ</u> ฝ่ายสิ่งแวดล้อมฯ

กลยุทธ์หลัก	ตัวชี้วัดกลยุทธ์หลัก	ข้อมูล/ผลงานที่ผ่านมา	คำอธิบาย/นิยาม ผลสัมฤทธิ์ของตัวชี้วัดกลยุทธ์หลัก	โครงการและส่วนราชการ ที่รับผิดชอบ
			<p>๔.๓ การกำจัดลูกน้ำยุงลายในบ้านผู้ป่วยและบริเวณรอบบ้านควรดำเนินการอย่างน้อย ๑๐๐ เมตร</p> <p>๔.๔ ประเมินค่าดัชนีลูกน้ำยุงลายในพื้นที่เกิดโรค โดยมีดัชนีความชุกชุมลูกน้ำ (ค่า HI < ๑๐)</p> <p>๔.๕ การพ่นสารเคมีกำจัดยุงตัวเต็มวัย ให้ครอบคลุมพื้นที่รอบบ้านผู้ป่วยในรัศมีอย่างน้อย ๑๐๐ เมตร อย่างน้อย ๒ ครั้ง โดยแต่ละครั้งห่างกัน ๗ วัน หากเกิดมีผู้ป่วยกระจายในชุมชน ควรพ่นทุกหลังคาเรือนในชุมชน หากมีชุมชนที่อยู่ข้างเคียงก็ควรพ่นสารเคมีเพิ่มเติมให้ชุมชนใกล้เคียงด้วย</p> <p><i>หมายเหตุ : กิจกรรมที่ ๔ จะถูกนำมานับเมื่อมีผู้ป่วยเกิดขึ้นในชุมชนนั้น ชุมชนใดไม่มีผู้ป่วย ให้ถือว่าดำเนินการครบทั้ง ๓ กิจกรรม กและครบถ้วนตามเป้าหมาย</i></p> <p>- ชุมชน ได้แก่ ชุมชนที่จัดตั้งขึ้นตามระเบียบของกรุงเทพมหานครรายเขต (ชุมชนจดทะเบียน ข้อมูล ณ วันที่ ๑ ตุลาคม ๒๕๕๗)</p> <p>ค่าเป้าหมาย ร้อยละ ๘๐ (ตุลาคม – กันยายน) (ตุลาคม – มกราคม เป้าหมายร้อยละ ๓๕) (ตุลาคม – พฤษภาคม เป้าหมายร้อยละ ๖๐) (ตุลาคม – กันยายน เป้าหมายร้อยละ ๘๐)</p>	

กลยุทธ์หลัก	ตัวชี้วัดกลยุทธ์หลัก	ข้อมูล/ผลงานที่ผ่านมา	คำอธิบาย/นิยาม ผลสัมฤทธิ์ของตัวชี้วัดกลยุทธ์หลัก	โครงการและส่วนราชการ ที่รับผิดชอบ
			<p><u>วิธีการคำนวณ</u></p> <p>จำนวนชุมชนที่มีกิจกรรมการป้องกัน โรคไข้เลือดออก ครบ ๔ กิจกรรม x ๑๐๐</p> <p>จำนวนชุมชนทั้งหมดในพื้นที่เขต</p> <p><u>ค่าเป้าหมาย/ผลสัมฤทธิ์</u></p> <p>- ร้อยละ ๘๐</p>	

ประเด็นยุทธศาสตร์ที่ ๑

มหานครปลอดภัย

ประเด็นยุทธศาสตร์ย่อยที่ ๑.๖

ปลอดโรคคนเมืองอาหารปลอดภัย

เป้าประสงค์ ๑.๖.๓

อัตราป่วยตายด้วยโรคไม่ติดต่อที่สำคัญในเขตเมืองลดลง

กลยุทธ์หลัก	ตัวชี้วัดกลยุทธ์หลัก	ข้อมูล/ผลงานที่ผ่านมา	คำอธิบาย/นิยาม ผลสัมฤทธิ์ของตัวชี้วัดกลยุทธ์หลัก	โครงการและส่วนราชการ ที่รับผิดชอบ
๑.๖.๓.๑ ส่งเสริมให้คน กรุงเทพฯ มีพฤติกรรม สุขภาพที่ดี เพื่อลดพฤติกรรม หรือสภาวะเสี่ยงต่อการเกิด โรคไม่ติดต่อ	๙. ร้อยละของโรงเรียนในพื้นที่ กรุงเทพมหานครดำเนินมาตรการ ป้องกันโรคอ้วนและภาวะทุพโภชนา	ร้อยละ ๑๐๐ (จำนวน ๑๙ แห่ง)	นิยาม มาตรการป้องกันโรคอ้วนและภาวะทุพโภชนาการใน โรงเรียน มีดังนี้ ๑. ลด/งด จำหน่ายน้ำอัดลมและให้ผู้ค้าลดน้ำตาลใน เครื่องดื่มที่ขายในโรงเรียนเหลือไม่เกินร้อยละ ๕ ๒. จัดหาน้ำสะอาดให้ดื่มฟรี ๓. ลด/งด จำหน่ายขนมกรุบกรอบ ๔. จัดกิจกรรมทางกายเพิ่มเติมแก่เด็กอย่างน้อย วันละ ๑๒ นาที ๕. จัดสิ่งแวดล้อมให้เหมาะสม ๖. จัดอาหารกลางวันที่มีคุณค่าทางโภชนาการโดยมีผักทุก มื้อและมีผลไม้สัปดาห์ละ ๓ วัน ๗. ห้ามโฆษณาอาหาร ขนมน และเครื่องดื่มที่ไม่มีประโยชน์ ในโรงเรียน ดูแลอาหารรอบโรงเรียนไม่ให้เป็นอันตรายต่อ สุขภาพ ๘. ฝึกระวังและประเมินภาวะโภชนาการอย่างสม่ำเสมอ โดยการชั่งน้ำหนัก วัดส่วนสูง ปีละ ๒ ครั้ง ประสานความร่วมมือกับผู้ปกครอง ชุมชน องค์กร ปกครองส่วนท้องถิ่น ผู้ประกอบการและเด็ก สุขภาพตาม เกณฑ์ที่กำหนด คือนักเรียนมีน้ำหนักและส่วนสูงตามเกณฑ์	๑. กิจกรรมการดำเนิน มาตรการป้องกันโรคอ้วน และภาวะทุพโภชนาของ โรงเรียนในพื้นที่ เขตตลิ่งชัน (ไม่ใช้งบประมาณ) ผู้รับผิดชอบ ฝ่ายการศึกษา

กลยุทธ์หลัก	ตัวชี้วัดกลยุทธ์หลัก	ข้อมูล/ผลงานที่ผ่านมา	คำอธิบาย/นิยาม ผลสัมฤทธิ์ของตัวชี้วัดกลยุทธ์หลัก	โครงการและส่วนราชการ ที่รับผิดชอบ
			<p>สมส่วน(Median) ที่ไม่อ้วน/ท้วม/เริ่มอ้วน/ค่อนข้างผอม/ ผอม** ตามเกณฑ์อ้างอิงการเจริญเติบโตของกรมอนามัย กระทรวงสาธารณสุข พ.ศ. ๒๕๕๓ ตามคู่มือมาตรการและ แนวทางการดำเนินงานป้องกันโรคอ้วนโรงเรียนในกรุงเทพ- มหานครหมายถึงโรงเรียนในสังกัดกรุงเทพมหานครจำนวน ๔๓๕ แห่ง โรงเรียนนอกสังกัดกรุงเทพมหานคร (นาร่อง) ได้แก่ โรงเรียนในสังกัดสำนักงานเขตพื้นที่การศึกษา กรุงเทพมหานคร จำนวน ๒๕ แห่งโรงเรียนสังกัดสำนักงาน คณะกรรมการเอกชน จำนวน ๒๐ แห่ง</p> <p>ค่าเป้าหมาย ร้อยละ ๘๐ ของโรงเรียนในสังกัดกรุงเทพ- มหานครและโรงเรียนนอกสังกัดกรุงเทพมหานคร (นาร่อง) มีการดำเนินมาตรการป้องกันโรคอ้วนและภาวะทุพ โภชนาการ</p> <p>วิธีการคำนวณ</p> <p>๑. จำนวนโรงเรียนในพื้นที่กทม.ที่ดำเนินมาตรการป้องกันโรค อ้วนและภาวะทุพโภชนาการ คูณ ๑๐๐ แล้วหารด้วย ๘๐</p> <p>๒. จำนวนเด็กในโรงเรียนพื้นที่กทม.ได้รับการเฝ้าระวังภาวะ โภชนาการมีสุขภาพตามเกณฑ์ที่กำหนด คูณ ๑๐๐ หารด้วย จำนวนเด็กในโรงเรียนพื้นที่กทม.ที่เข้าร่วมการดำเนิน มาตรการฯ</p> <p>ค่าเป้าหมาย/ผลสัมฤทธิ์</p> <p>- ร้อยละ ๘๐</p>	

ประเด็นยุทธศาสตร์ที่ ๑ มหานครปลอดภัย

ประเด็นยุทธศาสตร์ย่อยที่ ๑.๖ ปลอดภัยของคนเมืองอาหารปลอดภัย

เป้าประสงค์ ๑.๖.๗ พัฒนาและส่งเสริมวิถีชีวิตและพฤติกรรมกรออกกำลังกายของคนกรุงเทพมหานคร

กลยุทธ์หลัก	ตัวชี้วัดกลยุทธ์หลัก	ข้อมูล/ผลงานที่ผ่านมา	คำอธิบาย/นิยาม ผลสัมฤทธิ์ของตัวชี้วัดกลยุทธ์หลัก	โครงการและส่วนราชการ ที่รับผิดชอบ
๑.๖.๗.๒ ปรับปรุงโครงสร้างพื้นฐานของ ศูนย์กีฬา ศูนย์เยาวชน และลานกีฬา	๑๐. ร้อยละของลานกีฬา กรุงเทพมหานครที่ได้รับการรับรองคุณภาพและมาตรฐานตามมาตรฐานกองการกีฬา	ร้อยละ ๑๐.๓๔	คำนิยาม ลานกีฬากรุงเทพมหานคร หมายถึง สถานที่ที่ กรุงเทพมหานครกำหนดให้ใช้เป็นสถานที่เล่นกีฬาและออกกำลังกายของประชาชนและได้ขึ้นทะเบียนเป็นลานกีฬาของ กรุงเทพมหานคร การรับรองคุณภาพและมาตรฐานตามมาตรฐานกองการกีฬา หมายถึง การผ่านการตรวจประเมินตามเกณฑ์การประเมินของกองการกีฬาที่กำหนด (ตามรายละเอียดที่แนบท้าย) จากคณะกรรมการที่ได้รับการแต่งตั้ง วิธีคำนวณ ระดับสำนักงานเขต จำนวนลานกีฬาของสำนักงานเขตที่ผ่านการตรวจประเมินจากคณะกรรมการ คูณ ๑๐๐ หาร ด้วยจำนวนลานกีฬาของแต่ละสำนักงานเขต ระดับสำนัก จำนวนลานกีฬาของทุกสำนักงานเขตที่ผ่านการตรวจประเมินจากคณะกรรมการ คูณ ๑๐๐ หารด้วย จำนวนลานกีฬาทั้งหมดของ ๕๐ สนข.	๑. โครงการส่งเสริมกิจกรรมสโมสรกีฬาและลานกีฬา (๙๔๖,๔๐๐.-) ๒. ค่าใช้จ่ายในการส่งเสริมการออกกำลังกาย (๔๑๔,๘๐๐.-) ผู้รับผิดชอบ ฝ่ายพัฒนาชุมชนฯ

กลยุทธ์หลัก	ตัวชี้วัดกลยุทธ์หลัก	ข้อมูล/ผลงานที่ผ่านมา	คำอธิบาย/นิยาม ผลสัมฤทธิ์ของตัวชี้วัดกลยุทธ์หลัก	โครงการและส่วนราชการ ที่รับผิดชอบ
			<p><u>เกณฑ์การประเมิน</u></p> <p>๑. ด้านกายภาพ</p> <p>๑.๑ พื้นสนามอยู่ในสภาพพร้อมให้บริการ</p> <ul style="list-style-type: none"> - พื้นผิวสนามเป็นคอนกรีต, หญ้า, ดินอัด หรือยางมะตอย ต้องเรียบ ไม่เป็นหลุมขรุขระ และน้ำท่วมขัง - มีเส้นสนามสำหรับการเล่นกีฬาแต่ละชนิด - การจัดพื้นที่เพื่อเล่นกีฬาต่างๆ เป็นสัดส่วนชัดเจน <p>๑.๒ มีวัสดุอุปกรณ์สำหรับเล่นกีฬาแต่ละประเภท</p> <ul style="list-style-type: none"> - มีอุปกรณ์กีฬาสำหรับการเล่นกีฬา - มีที่สำหรับเก็บอุปกรณ์กีฬาหลังการใช้งาน - อุปกรณ์กีฬาใช้งานได้ไม่ชำรุด <p>๑.๓ มีสภาพแวดล้อมที่ดี สะอาด ร่มรื่น</p> <ul style="list-style-type: none"> - บริเวณลานกีฬา สะอาด ไม่มีเศษขยะ หรือ หญ้าขึ้นรก - ไม่มีสิ่งกีดขวาง ซึ่งเป็นอุปสรรคกับการเล่นกีฬา - บริเวณลานกีฬา ร่มรื่น เหมาะแก่การออกกำลังกาย <p>หมายเหตุ</p> <p>๑.๔ มีป้ายประกาศชื่อลานกีฬา ระยะเวลา และกติกาการใช้ลานอย่างชัดเจน</p> <ul style="list-style-type: none"> - ป้ายชื่อลานกีฬาแข็งแรง มั่นคงถาวร - ระยะเวลา และกติกาการใช้งาน 	

กลยุทธ์หลัก	ตัวชี้วัดกลยุทธ์หลัก	ข้อมูล/ผลงานที่ผ่านมา	คำอธิบาย/นิยาม ผลสัมฤทธิ์ของตัวชี้วัดกลยุทธ์หลัก	โครงการและส่วนราชการ ที่รับผิดชอบ
			<p>๑.๕ บริเวณลานกีฬาแสงสว่างเพียงพอ</p> <p>๑.๖ มีความปลอดภัยในการใช้บริการ</p> <ul style="list-style-type: none"> - มีรั้วหรือตาข่ายกั้นเพื่อความปลอดภัยในการเล่นกีฬาสำหรับลานกีฬาที่มีพื้นที่ติดกับอาคาร หรือพื้นที่ส่วนบุคคล - พื้นผิวสนาม ท่อระบายน้ำ รั้ว อุปกรณ์ต่างๆ ไม่ชำรุด <p>๒. ด้านการบริหารจัดการ</p> <p>๒.๑ การมีส่วนร่วมของประชาชน</p> <p>ในกิจกรรมต่างๆ ของลานกีฬา</p> <ul style="list-style-type: none"> - ประชาชนมีส่วนร่วมในการจัดกิจกรรมต่างๆ เช่น การจัดการแข่งขัน <p>และการจัดงานในวันสำคัญ</p> <p>๒.๒ มีกรรมการรับผิดชอบ และมีการจัดประชุมเป็นประจำ</p> <p>๒.๓ มีระเบียบการใช้และจัดทำระเบียบสมาชิก</p> <p>๒.๔ การประชาสัมพันธ์ข้อมูลข่าวสารและกิจกรรมต่างๆ ของลานกีฬา</p> <ul style="list-style-type: none"> - การประชาสัมพันธ์ให้ประชาชนทราบถึงการจัดกิจกรรมต่างๆ ของลานกีฬา - การประชาสัมพันธ์ให้ประชาชนทราบถึงผลการดำเนินงานที่ผ่านมาของลานกีฬา <p>๒.๕ มีการเสนอขอปรับปรุงลานกีฬาเมื่อชำรุด</p>	

กลยุทธ์หลัก	ตัวชี้วัดกลยุทธ์หลัก	ข้อมูล/ผลงานที่ผ่านมา	คำอธิบาย/นิยาม ผลสัมฤทธิ์ของตัวชี้วัดกลยุทธ์หลัก	โครงการและส่วนราชการ ที่รับผิดชอบ
			<p>๓. ด้านการจัดกิจกรรมและผลสัมฤทธิ์</p> <p>๓.๑ มีการจัดกิจกรรมกีฬาเหมาะสมกับความพอใจของประชาชนชน</p> <p>๓.๒ มีการจัดกิจกรรมพิเศษในวันสำคัญต่างๆ</p> <p>๓.๓ มีการจัดกิจกรรมการแข่งขันเป็นประจำและต่อเนื่อง</p> <p>๓.๔ รางวัลที่ได้รับจากการแข่งขันกีฬา/การประกวดกิจกรรมต่างๆ ของลานกีฬา</p> <ul style="list-style-type: none"> - รางวัลจากการเข้าร่วมกิจกรรมของลานกีฬา - รางวัลจากการเข้าร่วมกิจกรรมของหน่วยงานต่างๆ <p>๓.๕ การร่วมกิจกรรมในโครงการ</p> <p>ลานกีฬาของกรุงเทพมหานคร</p> <ul style="list-style-type: none"> - มีการเข้าร่วมกิจกรรมโครงการต่างๆ ของสำนักงานเขต - มีการเข้าร่วมกิจกรรมโครงการต่างๆ ของสำนัก <p>วัฒนธรรม กีฬา และการท่องเที่ยว</p> <ul style="list-style-type: none"> - มีการเข้าร่วมกิจกรรมโครงการต่างๆ ของกรุงเทพมหานคร <p>๔. ด้านความร่วมมือ/สนับสนุนต่างๆ</p> <p>ในการพัฒนาลานกีฬา</p> <p>๔.๑ มีการประสานงานกับหน่วยงานอื่นๆ เพื่อพัฒนาลานกีฬาในด้านต่างๆ</p>	

กลยุทธ์หลัก	ตัวชี้วัดกลยุทธ์หลัก	ข้อมูล/ผลงานที่ผ่านมา	คำอธิบาย/นิยาม ผลสัมฤทธิ์ของตัวชี้วัดกลยุทธ์หลัก	โครงการและส่วนราชการ ที่รับผิดชอบ
			<ul style="list-style-type: none"> - มีการประสานงานขอความร่วมมือหรือขอความอนุเคราะห์กับหน่วยงานภาครัฐอื่นๆ เพื่อพัฒนาลานกีฬาในด้านต่างๆ - มีการประสานงานขอความร่วมมือหรือขอความอนุเคราะห์กับภาคเอกชนเพื่อพัฒนาลานกีฬาในด้านต่างๆ ๔.๒ การมีส่วนร่วมของประชาชนในการปรับปรุงและพัฒนาลานกีฬา <ul style="list-style-type: none"> - ประชาชนเสนอแนวทางการปรับปรุงพัฒนาลานกีฬาทางด้านกิจกรรมและกายภาพ - ประชาชนร่วมแรงร่วมใจกันปรับปรุงพัฒนาลานกีฬาทางด้านกายภาพ ๔.๓ มีการปรับปรุงและพัฒนาลานกีฬาตามความคิดเห็นและความต้องการของสมาชิกผู้ใช้บริการและคนในชุมชน ๔.๔ มีการประสานงานกับหน่วยงานอื่นเพื่อจัดกิจกรรมในลานกีฬา <ul style="list-style-type: none"> - มีการประสานกับหน่วยงานภาครัฐอื่นๆ เพื่อจัดกิจกรรมในลานกีฬา - มีการประสานกับหน่วยงานภาคเอกชน เพื่อจัดกิจกรรมในลานกีฬา 	

กลยุทธ์หลัก	ตัวชี้วัดกลยุทธ์หลัก	ข้อมูล/ผลงานที่ผ่านมา	คำอธิบาย/นิยาม ผลสัมฤทธิ์ของตัวชี้วัดกลยุทธ์หลัก	โครงการและส่วนราชการ ที่รับผิดชอบ
			<p>๔.๕ มีการดำเนินการด้านลานกีฬาตามบันทึกที่สำนักวัฒนธรรม กีฬา และการท่องเที่ยว ประสานขอความร่วมมือ</p> <p>หมายเหตุ เอกสารประกอบการตรวจประเมิน (สำนักงานเขต)</p> <p>๑. หนังสือแจ้งผลการพิจารณาลานกีฬาที่จะดำเนินการพัฒนา/ปรับปรุงให้เป็นไปตามเกณฑ์การประเมินของกองการกีฬาที่กำหนด โดยเป็นลานกีฬาประเภท A หรือ B หรือ C</p> <p>๒. หนังสือที่เกี่ยวข้องกับการดำเนินการให้เป็นไปตามเกณฑ์การประเมิน (ถ้ามี) เช่น หนังสือของงบประมาณในการปรับปรุง หรืออื่นๆที่เกี่ยวข้อง</p> <p>๓. ภาพถ่ายลานกีฬาที่แสดงว่าเป็นไปตามเกณฑ์การประเมินของแต่ละข้อทั้งก่อนและหลังการปรับปรุง (ถ้ามี)</p> <p>๔. คำสั่งคณะกรรมการที่ได้รับการแต่งตั้ง</p> <p>ค่าเป้าหมาย/ผลสัมฤทธิ์</p> <p>- ร้อยละ ๑๐</p>	

ประเด็นยุทธศาสตร์ที่ ๑ มหานครปลอดภัย

ประเด็นยุทธศาสตร์ย่อยที่ ๑.๖ ปลอดภัยโรคคนเมืองอาหารปลอดภัย

เป้าประสงค์ ๑.๖.๘ ประชาชนในกรุงเทพฯ มีความเชื่อมั่นในความปลอดภัยของอาหารที่รับประทาน

กลยุทธ์หลัก	ตัวชี้วัดกลยุทธ์หลัก	ข้อมูล/ผลงานที่ผ่านมา	คำอธิบาย/นิยาม ผลสัมฤทธิ์ของตัวชี้วัดกลยุทธ์หลัก	โครงการและส่วนราชการ ที่รับผิดชอบ
๑.๖.๘.๒ ส่งเสริมการรับรองมาตรฐานสถานประกอบการอาหาร	๑๑. ร้อยละความสำเร็จในการส่งเสริมให้สถานประกอบการอาหารมีการพัฒนาผ่านเกณฑ์มาตรฐานอาหารปลอดภัยของกรุงเทพมหานครระดับดี	ร้อยละ ๗๕.๘๑	<p>นิยาม</p> <p>๑.สถานประกอบการอาหาร หมายถึง สถานที่จำหน่ายอาหาร แผงลอยจำหน่ายอาหาร ตลาด ซูเปอร์มาร์เก็ต และมินิมาร์ท ในพื้นที่ ๕๐ เขตที่ได้รับใบอนุญาตหรือหนังสือรับรองการแจ้ง ตามกฎหมายว่าด้วยการสาธารณสุข</p> <p>๒.เกณฑ์มาตรฐานอาหารปลอดภัยของกรุงเทพมหานครระดับดี หมายถึง เกณฑ์ที่ใช้ตรวจประเมินสถานประกอบการอาหารเพื่อขอรับป้ายรับรองมาตรฐานอาหารปลอดภัยของกรุงเทพมหานคร ระดับดี ประกอบด้วย</p> <p>๓ องค์ประกอบหลัก ได้แก่ ด้านอาคารสถานที่ ด้านอาหาร และด้านบุคลากรผู้สัมผัสอาหาร ดังนี้</p> <p>(๑) สถานประกอบการอาหารผ่านเกณฑ์สุขลักษณะ</p> <p>(๒) อาหารและวัตถุดิบผ่านเกณฑ์ด้านความปลอดภัยโดยการใช้ชุดทดสอบเบื้องต้น (Test kit)</p> <p>ตรวจไม่พบสารเคมีอันตราย ๔ ชนิด คือ สารบอแรกซ์ สารฟอกขาว กรดซาลิซิลิก สารฟอร์มาลีน และโคลิฟอร์มแบคทีเรีย ไม่พบการปนเปื้อนมากกว่าร้อยละ ๙๐</p>	๑.โครงการกรุงเทพฯ เมืองอาหารปลอดภัย (๙๙,๔๐๐.-บาท) ผู้รับผิดชอบ ฝ่ายสิ่งแวดล้อมฯ

กลยุทธ์หลัก	ตัวชี้วัดกลยุทธ์หลัก	ข้อมูล/ผลงานที่ผ่านมา	คำอธิบาย/นิยาม ผลสัมฤทธิ์ของตัวชี้วัดกลยุทธ์หลัก	โครงการและส่วนราชการ ที่รับผิดชอบ
			<p>(๓) บุคลากรผู้สัมผัสอาหารได้รับการอบรมหรือการเรียนรู้ด้วยตนเองด้านการสุขาภิบาลอาหาร ได้รับการอบรมหรือการเรียนรู้ด้วยตนเองด้านการสุขาภิบาลอาหาร ตามหลักสูตรที่กรุงเทพมหานครกำหนด และผ่านการทดสอบความรู้ โดยได้รับหนังสือรับรองและบัตรประจำตัวผู้สัมผัสอาหาร</p> <p>๓. ร้อยละความสำเร็จในการส่งเสริมให้สถานประกอบการอาหารฯ หมายถึง ร้อยละความสำเร็จในการส่งเสริมสนับสนุนให้สถานประกอบการอาหารสามารถพัฒนาเพื่อยกระดับมาตรฐานสถานประกอบการอาหาร ให้ได้ตามเกณฑ์มาตรฐานอาหารปลอดภัยของกรุงเทพมหานคร ระดับดี โดยสถานประกอบการจำหน่ายอาหารประเภทแผงลอยได้รับป้ายรับรองฯ ไม่น้อยกว่าร้อยละ ๘๐</p> <p>วิธีการคำนวณ</p> <p>๑. จำนวนสถานประกอบการอาหารประเภทแผงลอยที่ผ่านเกณฑ์มาตรฐานอาหารปลอดภัยของกรุงเทพมหานคร ระดับดี คูณด้วย ๑๐๐ หารด้วยจำนวนสถานประกอบการอาหารประเภทแผงลอยทั้งหมดในพื้นที่เขต</p> <p>๒. จำนวนสถานประกอบการอาหารที่ผ่านเกณฑ์มาตรฐานอาหารปลอดภัยของกรุงเทพมหานคร ระดับดี คูณด้วย ๑๐๐ หารด้วยจำนวนสถานประกอบการ อาหารทั้งหมดในพื้นที่เขต</p>	

กลยุทธ์หลัก	ตัวชี้วัดกลยุทธ์หลัก	ข้อมูล/ผลงานที่ผ่านมา	คำอธิบาย/นิยาม ผลสัมฤทธิ์ของตัวชี้วัดกลยุทธ์หลัก	โครงการและส่วนราชการ ที่รับผิดชอบ
			<p>สูตรคำนวณ</p> <p>๑) สูตรการคำนวณ ข้อ ๑</p> <p>จำนวนสถานประกอบการอาหารประเภทแผงลอย ที่ผ่านเกณฑ์มาตรฐานอาหารปลอดภัยของกรุงเทพมหานคร</p> <p>ระดับดี x ๑๐๐</p> <hr/> <p>จำนวนสถานประกอบการอาหารทั้งหมดในพื้นที่เขต</p> <p>ค่าเป้าหมาย/ผลสัมฤทธิ์</p> <p>- ร้อยละ ๖๐</p>	

ประเด็นยุทธศาสตร์ ๒ มหานครสีเขียว สะดวกสบาย
 ประเด็นยุทธศาสตร์ย่อย ๒.๒ มีพื้นที่สาธารณะ พื้นที่สีเขียวกระจายทั่วทุกพื้นที่
 เป้าประสงค์ ๒.๒.๑ ปริมาณพื้นที่สีเขียวเพื่อรักษาสภาพแวดล้อมที่ดีของเมืองกรุงเทพมหานครเพิ่มขึ้นและประชาชนสามารถเข้าถึงพื้นที่สีเขียว
 ในรูปแบบสวนสาธารณะหลักได้ในระยะทางไม่เกิน ๕ กม.

กลยุทธ์หลัก	ตัวชี้วัดกลยุทธ์หลัก	ข้อมูล/ผลงานที่ผ่านมา	คำอธิบาย/นิยาม ผลสัมฤทธิ์ของตัวชี้วัดกลยุทธ์หลัก	โครงการและส่วนราชการ ที่รับผิดชอบ
๒.๒.๑.๑ คุ้มครองและอนุรักษ์พื้นที่สีเขียวเพื่อสภาพแวดล้อมที่ดีของเมือง	๑๒. -จำนวนครั้งของการรายงานพื้นที่สีเขียวเพื่อสภาพแวดล้อมที่ดีของกทม. (กรณีเขตซึ่งไม่มีพื้นที่สีเขียว ๙ ประเภทเหลือแล้ว)	รายงาน ๓ เดือน/ครั้ง จำนวน ๔ ครั้ง (๑๘ แห่ง/ปี)	นิยาม ๑. พื้นที่สีเขียวเพื่อสภาพแวดล้อมที่ดีของกรุงเทพมหานคร หมายถึง - พื้นที่สีเขียวตามคำจำกัดความในแผนแม่บทพื้นที่สีเขียวของกรุงเทพมหานคร ๙ ประเภท ซึ่งประกอบด้วย ๑. สนามกีฬากลางแจ้ง หมายถึงสนามกีฬากลางแจ้งที่มีขนาดพื้นที่มากกว่า ๕๐๐ ตร.ม.ขึ้นไป ๒. สนามกอล์ฟ หมายถึง สนามกอล์ฟทุกแห่ง ๓. แหล่งน้ำ หมายถึง สระน้ำ หนองน้ำ บึง ซึ่งมีน้ำท่วมขังนานกว่า ๖ เดือนต่อปี ที่มีขนาดพื้นที่มากกว่า ๕๐๐ ตร.ม. ขึ้นไปทุกแห่ง ๔. ที่ลุ่ม หมายถึงที่ลุ่มน้ำท่วมขังมีพืชขึ้นปกคลุม เช่นกอกที่มีขนาดมากกว่า ๕๐๐ ตร.ม.ขึ้นไปทุกแห่ง ๕. ที่ว่าง หมายถึงที่ว่างหรือที่โล่งที่มีขนาดมากกว่า ๑ ไร่ พื้นที่โล่งหรือพื้นที่รกร้างหรือไม่ได้ใช้ประโยชน์หรือไม่เข้าข่ายพื้นที่ประเภทใดและมีขนาดพื้นที่มากกว่า ๕๐๐ ตร.ม.	๑.สำรวจ ตรวจสอบและรายงานพื้นที่สีเขียวเพื่อสภาพแวดล้อมที่ดีของกรุงเทพมหานคร (ไม่ใช้งบประมาณ) ผู้รับผิดชอบ ฝ่ายรักษาความสะอาดฯ

กลยุทธ์หลัก	ตัวชี้วัดกลยุทธ์หลัก	ข้อมูล/ผลงานที่ผ่านมา	คำอธิบาย/นิยาม ผลสัมฤทธิ์ของตัวชี้วัดกลยุทธ์หลัก	โครงการและส่วนราชการ ที่รับผิดชอบ
			<p>๖. พื้นที่ไม้ยืนต้น หมายถึงพื้นที่มีกลุ่มไม้ยืนต้นขึ้นอยู่เป็นส่วนใหญ่ ขนาดพื้นที่ตั้งแต่ ๑ ไร่ขึ้นไป รวมทั้งสวนผลไม้</p> <p>๗. พื้นที่เกษตรกรรม หมายถึงพื้นที่เกษตรกรรม เช่น นาข้าว นาหญ้า</p> <p>๘. พื้นที่เพาะเลี้ยงสัตว์น้ำ หมายถึงพื้นที่บ่อเลี้ยงสัตว์น้ำ</p> <p>๙. พื้นที่อื่นๆ หมายถึงพื้นที่ที่มีศักยภาพในการพัฒนาเป็นพื้นที่สีเขียวเพื่อการนันทนาการและส่งเสริมคุณภาพสิ่งแวดล้อม เช่น ริมคลอง พื้นที่ใต้หรือข้างทางด่วนหรือทางพิเศษ เป็นต้น</p> <p>๒. รายงานพื้นที่สีเขียว</p> <p>รายงานฯ หมายถึงข้อมูลซึ่งหน่วยงานติดตามการเปลี่ยนแปลงการใช้ประโยชน์ที่ดินซึ่งอยู่ใน “ฐานข้อมูลและระบบติดตามประเมินผลการเพิ่มพื้นที่สีเขียวของกรุงเทพมหานคร” ว่ายังคงอยู่หรือมีการนำไปใช้ประโยชน์ แจ้งให้สำนักงานสวนสาธารณะ สำนักสิ่งแวดล้อมทราบตามระยะเวลาที่กำหนด</p> <p>๓. จุดมุ่งหมายหลักในการสำรวจพื้นที่สีเขียวเพื่อสภาพแวดล้อมที่ดีของกทม. เพื่อให้สำนักงานเขตสำรวจตรวจสอบข้อมูลพื้นที่สีเขียวตามนิยามฯ ที่มีอยู่จริงในพื้นที่เขตทั้งหมด (ทั้งที่ทราบและไม่ทราบเจ้าของ) แบ่งพื้นที่ตามประเภทที่กำหนดเพื่อประโยชน์</p>	

กลยุทธ์หลัก	ตัวชี้วัดกลยุทธ์หลัก	ข้อมูล/ผลงานที่ผ่านมา	คำอธิบาย/นิยาม ผลสัมฤทธิ์ของตัวชี้วัดกลยุทธ์หลัก	โครงการและส่วนราชการ ที่รับผิดชอบ
			<p>ในการติดตามการเปลี่ยนแปลงของสภาพพื้นที่ และทราบพื้นที่สีเขียวที่มีอยู่จริง</p> <p>๔. ข้อมูลพื้นที่สีเขียวดังกล่าวเป็นข้อมูลสำรองซึ่งสำนักงานเขตจะสามารถนำไปพัฒนาเป็นสวนสาธารณะ/สวนหย่อมได้ในอนาคต</p> <p>๕. ข้อเสนอแนะในการสำรวจและตรวจสอบข้อมูลในพื้นที่เขตให้เกิดความสะดวกรวดเร็วและครอบคลุมพื้นที่มากขึ้น</p> <p>ดำเนินการโดย</p> <p>๕.๑ ตรวจสอบพื้นที่โดยใช้แผนที่ Google ซึ่งที่มีอยู่ใน “ฐานข้อมูลและระบบติดตามประเมินผลการเพิ่มพื้นที่สีเขียวของกรุงเทพมหานคร” ในเบื้องต้น</p> <p>๕.๒ ดำเนินการตรวจสอบพื้นที่ภาคสนามตรวจสอบความอยู่จริงของพื้นที่</p> <p>๕.๓ แก้ไข ปรับปรุง และบันทึกรายละเอียดข้อมูลและบันทึกตั้งในแผนที่ GIS ของฐานข้อมูลและระบบฯ ต่อไป</p> <p>วิธีการคำนวณ</p> <p>นับจำนวนครั้งที่สำนักงานเขตจัดส่งรายงานพื้นที่สีเขียวเพื่อสภาพแวดล้อมที่ดีของกรุงเทพมหานคร ให้กับกลุ่มงานวิชาการสวนและต้นไม้ สำนักงานสวนสาธารณะ สำนักสิ่งแวดล้อม</p>	

กลยุทธ์หลัก	ตัวชี้วัดกลยุทธ์หลัก	ข้อมูล/ผลงานที่ผ่านมา	คำอธิบาย/นิยาม ผลสัมฤทธิ์ของตัวชี้วัดกลยุทธ์หลัก	โครงการและส่วนราชการ ที่รับผิดชอบ
			<p>เอกสารประกอบการตรวจประเมิน สำนักงานเขต</p> <p>๑.หนังสือรายงานการเปลี่ยนแปลงการใช้ประโยชน์ที่ดิน (ตามแบบซึ่งสำนักงานสวนสาธารณะกำหนด) ซึ่งได้จากการสำรวจตรวจสอบพื้นที่สีเขียวเพื่อสภาพแวดล้อมของเมืองที่ดีในพื้นที่เขต ๙ ประเภทตามที่แผนแม่บทพื้นที่สีเขียวของกรุงเทพมหานคร พ.ศ. ๒๕๕๖</p> <p><u>ซึ่งอยู่ในฐานข้อมูลโปรแกรมฯ</u> ส่ง “<u>กลุ่มงานวิชาการสวนและต้นไม้ สำนักงานสวนสาธารณะ</u></p> <p>๒.ความครบถ้วน สมบูรณ์ ถูกต้องของข้อมูลใน “ฐานข้อมูลโปรแกรมฯ”(http://๒๐๓.๑๕๕.๒๒๐.๒๒๐/parks/)</p> <p style="text-align: center;">*****</p> <p><u>เกณฑ์การให้คะแนน (๑๐ คะแนน)</u> <u>แบ่งออกเป็น ๒ ส่วน ประกอบด้วย</u></p> <p>๑.จำนวนครั้งในการส่งรายงานคิดเป็นร้อยละ ๕๐ ของคะแนนทั้งหมด</p> <p> ๑ ครั้งเท่ากับร้อยละ ๒๕ ของคะแนนส่วนที่ ๑</p> <p> ๒ ครั้งเท่ากับร้อยละ ๕๐ ของคะแนนส่วนที่ ๑</p> <p> ๓ ครั้งเท่ากับร้อยละ ๗๕ ของคะแนนส่วนที่ ๑</p> <p> ๔ ครั้งเท่ากับร้อยละ ๑๐๐ ของคะแนนส่วนที่ ๑</p>	

กลยุทธ์หลัก	ตัวชี้วัดกลยุทธ์หลัก	ข้อมูล/ผลงานที่ผ่านมา	คำอธิบาย/นิยาม ผลสัมฤทธิ์ของตัวชี้วัดกลยุทธ์หลัก	โครงการและส่วนราชการ ที่รับผิดชอบ
			<p>ครั้งในการส่งรายงานหมายถึง การส่งข้อมูลพื้นที่สีเขียวเพื่อสภาพแวดล้อมที่ดีของกรุงเทพมหานคร (สสล.๐๑-๑) ในเดือน ธ.ค. มี.ค.มิ.ย. และก.ย. ของปีที่ตรวจประเมิน</p> <p><u>ส่งหลังเดือนที่กำหนดถือว่าไม่ส่งข้อมูล</u></p> <p>๒.ข้อมูลใน “ฐานข้อมูลและระบบติดตามประเมินผลการเพิ่มพื้นที่สีเขียวของกรุงเทพมหานคร”ได้รับการแก้ไขปรับปรุงให้</p> <p><u>มีความถูกต้อง</u> คิดเป็นร้อยละ ๖๐ ของคะแนนทั้งหมด</p> <p><u>การคิดคะแนน</u></p> <p>พิจารณาจากความครบถ้วนของข้อมูลซึ่งปรากฏในโปรแกรมฯ โดยแบ่งเป็น</p> <p>๑.รายละเอียดข้อมูล</p> <p>๒.สถานที่ตั้งพื้นที่</p> <p>๓.ภาพถ่ายพื้นที่แต่ละแห่ง</p> <p>ทั้งนี้การตัดคะแนนคิดเป็นร้อยละ ๕% จากคะแนนที่ได้รับ</p> <p>ในส่วนที่ ๒</p> <p>*****</p> <p>* ข้อมูลที่ใช้ประกอบการประเมินทั้งหมดให้ดำเนินการจัดทำให้แล้วเสร็จภายในสิ้นกันยายนของปีที่ตรวจประเมิน</p> <p><u>ค่าเป้าหมาย/ผลสัมฤทธิ์</u></p> <p>- ๔ ครั้ง/ปี (ธ.ค.,มี.ค.,มิ.ย.,ก.ย.)</p>	

กลยุทธ์หลัก	ตัวชี้วัดกลยุทธ์หลัก	ข้อมูล/ผลงานที่ผ่านมา	คำอธิบาย/นิยาม ผลสัมฤทธิ์ของตัวชี้วัดกลยุทธ์หลัก	โครงการและส่วนราชการ ที่รับผิดชอบ
	<p>- จำนวนพื้นที่สีเขียว เพื่อสภาพแวดล้อมที่ดีของกทม. <u>แห่งใหม่</u> ซึ่งหน่วยงานสำรวจและ นำเข้า “ฐานข้อมูลและระบบ ติดตามประเมินผลการเพิ่มพื้นที่สี เขียวของกรุงเทพมหานคร”</p> <p><i>(กรณีเขตย้งสำรวจพื้นที่ ๙ ประเภทไม่ครบทุกพื้นที่)</i></p>	<p>๑๘ แห่ง</p>	<p>วิธีการคำนวณ นับจำนวนพื้นที่แห่งใหม่ซึ่งสำนักงานเขตสำรวจพบและ นำเข้าสู่ “ฐานข้อมูลและระบบติดตามประเมินผลการเพิ่ม พื้นที่สีเขียวของกรุงเทพมหานคร”</p> <p>หมายเหตุ เอกสารประกอบการตรวจประเมิน ๑.แหล่งข้อมูล ข้อมูลพื้นที่สีเขียวในปีซึ่งตรวจประเมินจาก “ฐานข้อมูลและ ระบบติดตามประเมินผลการเพิ่มพื้นที่สีเขียวของ กรุงเทพมหานคร” (http://๒๐๓.๑๕๕.๒๒๐.๒๒๐/parks/) ***** ๒.เกณฑ์การให้คะแนน (๑๐ คะแนน) จำนวนพื้นที่ใหม่(แห่ง) ซึ่งหน่วยงานนำเข้า โปรแกรมฯ ๑ ถึง ๓ แห่ง คิดเป็นร้อยละ ๒๕ ของคะแนนทั้งหมด ๔ ถึง ๖ แห่ง คิดเป็นร้อยละ ๕๐ ของคะแนนทั้งหมด ๗ ถึง ๙ แห่ง คิดเป็นร้อยละ ๗๕ ของคะแนนทั้งหมด ๑๐ ถึง ๑๒ แห่ง คิดเป็นร้อยละ ๑๐๐ ของคะแนนทั้งหมด</p>	<p>๑.สำรวจ ตรวจสอบและ รายงานพื้นที่สีเขียวเพื่อ สภาพแวดล้อมที่ดีของ กรุงเทพมหานคร (ไม่ใช้งบประมาณ)</p> <p>ผู้รับผิดชอบ ฝ่ายรักษาความสะอาดฯ</p>

กลยุทธ์หลัก	ตัวชี้วัดกลยุทธ์หลัก	ข้อมูล/ผลงานที่ผ่านมา	คำอธิบาย/นิยาม ผลสัมฤทธิ์ของตัวชี้วัดกลยุทธ์หลัก	โครงการและส่วนราชการ ที่รับผิดชอบ
			<p><u>การคิดคะแนน</u></p> <p>ข้อมูล (รายละเอียด/สถานที่ตั้ง/ภาพถ่าย) ขาดความสมบูรณ์ครบถ้วน ทั้งนี้จะตัดคะแนนร้อยละ ๕% จากคะแนนที่ได้รับ</p> <p>*****</p> <p>* ข้อมูลที่ใช้ประกอบการประเมินทั้งหมดให้ดำเนินการจัดทำให้แล้วเสร็จภายในสิ้นกันยายนของปีที่ตรวจประเมิน</p> <p><u>ค่าเป้าหมาย/ผลสัมฤทธิ์</u></p> <p>- ๓ แห่ง/ไตรมาส</p>	

ประเด็นยุทธศาสตร์ ๒

มหานครสีเขียว สะดวกสบาย

ประเด็นยุทธศาสตร์ย่อย ๒.๒

มีพื้นที่สาธารณะ พื้นที่สีเขียวกระจายทั่วทุกพื้นที่

เป้าประสงค์ ๒.๒.๑

ปริมาณพื้นที่สีเขียวเพื่อรักษาสภาพแวดล้อมที่ดีของเมืองกรุงเทพมหานครเพิ่มขึ้นและประชาชนสามารถเข้าถึงพื้นที่สีเขียว
ในรูปแบบสวนสาธารณะหลักได้ในระยะทางไม่เกิน ๕ กม.

กลยุทธ์หลัก	ตัวชี้วัดกลยุทธ์หลัก	ข้อมูล/ผลงานที่ผ่านมา	คำอธิบาย/นิยาม ผลสัมฤทธิ์ของตัวชี้วัดกลยุทธ์หลัก	โครงการและส่วนราชการ ที่รับผิดชอบ
๒.๒.๑.๒ เพิ่มปริมาณและ ประสิทธิภาพของพื้นที่สีเขียว เพื่อรักษาสภาพแวดล้อมที่ดี และเพิ่มคุณภาพชีวิตที่ดีขึ้น ของชาวกรุงเทพฯ	๑๓.พื้นที่สีเขียวที่เพิ่มขึ้น (สวนสาธารณะ/สวนหย่อม)	๓๕๔,๖๑๖ ตารางเมตร	<p><u>นิยาม</u></p> <p>๑.พื้นที่สีเขียว หมายถึงพื้นที่ใด ๆ ในแต่ละพื้นที่เขตที่ไม่เคยถูกพัฒนาเป็นสวนหย่อม/สวนสาธารณะ (ตามนิยาม ๗ ประเภท ของสำนักงานสวนสาธารณะ สสส.) มาก่อน ทั้งนี้อาจเป็นพื้นที่ว่างเปล่า/เกาะกลางถนน/ริมทาง/ริมคลอง/ใต้ทางด่วน/แนวกำแพงอย่างต่อเนื่อง/ผนังตึก/รั้ว/<u>สวนบนอาคารสูง ดาดฟ้าอาคาร (Green Roof)</u> ฯลฯ) ซึ่ง สนข./สสณ. สสส.พัฒนาเป็นสวนสาธารณะ/สวนหย่อม</p> <p>๒.การพัฒนาพื้นที่ให้เป็นสวนสาธารณะ/สวนหย่อมต้องพัฒนาให้มีพื้นที่ไม้ปกคลุมขนาดตั้งแต่ มากกว่าหรือเท่ากับ ๒ ตร.ม. ขึ้นไป โดยเน้นการปลูกไม้ถาวร อาจดำเนินการดังต่อไปนี้</p> <p>๒.๑ ปลูกพันธุ์ไม้ยืนต้น ไม้พุ่ม</p> <p>๒.๒ จัดทำเป็นพื้นที่สวนสาธารณะ/สวนหย่อม</p> <p>๒.๓ จัดทำสวนหย่อมในลักษณะสวนบนอาคารสูง (Green Roof) (นโยบาย ผว.กทม.)</p>	<p>๑.โครงการค่าใช้จ่ายในการบำรุงรักษาปรับปรุงและเพิ่มพื้นที่สีเขียว (๑,๕๗๕,๐๐๐.-)</p> <p><u>ผู้รับผิดชอบ</u> ฝ่ายรักษาความสะอาดฯ</p>

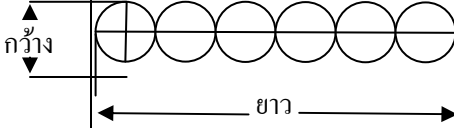
กลยุทธ์หลัก	ตัวชี้วัดกลยุทธ์หลัก	ข้อมูล/ผลงานที่ผ่านมา	คำอธิบาย/นิยาม ผลสัมฤทธิ์ของตัวชี้วัดกลยุทธ์หลัก	โครงการและส่วนราชการ ที่รับผิดชอบ
			<p>๒.๔ จัดทำเป็นสวนตามแนวพื้นดินหรือพื้นที่สีเขียวขึ้นตามแนวตั้ง</p> <p>จัดทำเป็นสวนแนวตั้ง(แบบถาวร) เช่นปลูกตามแนวกำแพง/รั้ว/ผนังอาคาร/ตามสิ่งก่อสร้างอาคาร สะพานลอย ฯลฯ</p> <p>๒.๕ จัดทำเป็นสวนป่า หมายถึง การปลูกต้นไม้ในลักษณะเป็นพื้นที่ โดยมีต้นไม้ระดับสูง กลาง ระยะปลูกระหว่างต้นเท่ากับ ๔X๔ เมตร ให้คิดเฉลี่ย ๑๐๐ ต้นเป็นพื้นที่ ๑ ไร่</p> <p>๒.๖ การปลูกไม้ยืนต้นในลักษณะเนื่องเป็นแนวยาว เช่น ปลูกตามริมถนน ริมคลอง ริมทางเท้า เป็นต้น คิดพื้นที่โดยนำความกว้างของทรงพุ่มคูณความยาวของระยะทางที่ปลูก</p>  <p>๓. การเพิ่มพื้นที่สีเขียวสามารถดำเนินการได้หลายลักษณะ กล่าวคือ</p> <p>๓.๑ สำนักงานเขตเองดำเนินการในรูปแบบที่ใช้และไม่ใช้งบประมาณ</p> <p>๓.๒ สนับสนุนหน่วยราชการอื่นๆ/บริษัท ห้างร้าน เอกชน หรือประชาชน ฯลฯ ให้เป็นผู้ดำเนินการในพื้นที่ของตนเอง</p> <p>๓.๓ รวบรวมพื้นที่ซึ่งหน่วยงานอื่น บริษัท ห้างร้าน เอกชน วัด หมู่บ้านจัดสรร ฯลฯ ได้มีการดำเนินการจัดทำเป็นพื้นที่สวนตามนิยามของสวนสาธารณะ ๗ ประเภทไว้แล้ว</p>	

กลยุทธ์หลัก	ตัวชี้วัดกลยุทธ์หลัก	ข้อมูล/ผลงานที่ผ่านมา	คำอธิบาย/นิยาม ผลสัมฤทธิ์ของตัวชี้วัดกลยุทธ์หลัก	โครงการและส่วนราชการ ที่รับผิดชอบ
			<p>๔. สำนักงานเขตจัดทำทะเบียนพื้นที่สวนฯ แบ่งเป็น ๓ ประเภท คือ</p> <p>๔.๑ สวนซึ่งสำนักงานเขตดำเนินการเอง</p> <p>๔.๒ สวนซึ่งดำเนินการโดยหน่วยงานอื่น</p> <p>๔.๓ อื่น ๆ เช่น หมู่บ้านจัดสรร วัด บริษัท/ห้างร้าน ภาคเอกชน ประชาชน ฯลฯ</p> <p><u>วิธีการคำนวณ</u></p> <p>$A = (C * ๑๐๐) / B$</p> <p>A = ร้อยละของพื้นที่สวนสาธารณะ/สวนหย่อมที่สำนักงานเขตดำเนินการแล้วเสร็จภายในปีที่ตรวจประเมิน</p> <p>B = เป้าหมายซึ่งสำนักงานเขตตกลงร่วมกับสำนักสิ่งแวดล้อม</p> <p>C = พื้นที่สวนสาธารณะ/สวนหย่อมซึ่งเขตดำเนินการแล้วเสร็จในปีที่ตรวจประเมิน</p> <p><u>หมายเหตุ</u></p> <p>๑ แหล่งข้อมูล</p> <p>ข้อมูลพื้นที่สีเขียวของแต่ละเขตที่ปรากฏใน “ฐานข้อมูลและระบบติดตามประเมินผลการเพิ่มพื้นที่สีเขียวของกรุงเทพมหานคร” (<u>เริ่มตั้งสำนักงานเขตถึงปีตรวจประเมิน</u>) ประกอบด้วย สวนสาธารณะ/สวนหย่อม</p> <p>๓ ประเภท คือ</p> <p>๑) สวนสาธารณะ/สวนหย่อมที่ สนข. รับผิดชอบดำเนินการ</p>	

กลยุทธ์หลัก	ตัวชี้วัดกลยุทธ์หลัก	ข้อมูล/ผลงานที่ผ่านมา	คำอธิบาย/นิยาม ผลสัมฤทธิ์ของตัวชี้วัดกลยุทธ์หลัก	โครงการและส่วนราชการ ที่รับผิดชอบ
			<p>๒) สวนสาธารณะ/สวนหย่อมที่อยู่ในการดูแลรับผิดชอบของหน่วยราชการอื่น (ระบุ)</p> <p>๓) สวนสาธารณะ/สวนหย่อมอื่น ๆ ที่อยู่ นอกเหนือจากข้อ ๑) และ ๒) เช่น ที่อยู่ในความรับผิดชอบของเอกชน วัด หมู่บ้านจัดสรร ฯลฯ</p> <p><u>การประเมินผลจะประเมินจากความถูกต้อง สมบูรณ์ ครบถ้วน เป็นปัจจุบันของข้อมูลดังกล่าว ทั้งในส่วนที่เป็นการแสดงจุดที่ตั้งสวนรายละเอียดประกอบ และภาพถ่ายสวนฯ</u></p> <p>*****</p> <p>-ข้อมูลที่จะนำมาใช้ประกอบการประเมินผลการปฏิบัติราชการของหน่วยงาน ตรวจสอบจากข้อมูลจาก “ฐานข้อมูลและระบบติดตามประเมินผลการเพิ่มพื้นที่สีเขียวของกรุงเทพมหานคร” ณ วันที่ ๓๐ กันยายน ของปีที่ตรวจประเมิน</p> <p>*****</p> <p>๒. เป้าหมายพื้นที่สีเขียวรายเขต</p> <p>เป้าหมายพื้นที่สีเขียวแต่ละปีรายเขตบันทึกไว้ใน “ฐานข้อมูลและระบบติดตามประเมินผลการเพิ่มพื้นที่สีเขียวของกรุงเทพมหานคร” กำหนดขึ้นจากเป้าหมายตามนโยบายของ ผว.กทม.(๕,๐๐๐ ไร่/๔ ปี) แบ่งเฉลี่ยดำเนินการใน</p>	

กลยุทธ์หลัก	ตัวชี้วัดกลยุทธ์หลัก	ข้อมูล/ผลงานที่ผ่านมา	คำอธิบาย/นิยาม ผลสัมฤทธิ์ของตัวชี้วัดกลยุทธ์หลัก	โครงการและส่วนราชการ ที่รับผิดชอบ
			<p>แต่ละเขตพิจารณาจากศักยภาพของแต่ละ สนข. ในปีที่ตรวจประเมิน ซึ่งตกลงร่วมกับ สสน.สสล. ไว้ในช่วงต้นปีงบประมาณที่ตรวจประเมินผล</p> <p>๓.เกณฑ์การให้คะแนน</p> <p>ตามเป้าหมาย = ๑๐ คะแนน</p> <p>ต่ำกว่าเป้าหมายระหว่าง ๘๐ ถึง ๙๙.๙๙% = ๘ คะแนน</p> <p>ต่ำกว่าเป้าหมายระหว่าง ๖๐ ถึง ๗๙.๙๙% = ๖ คะแนน</p> <p>ต่ำกว่าเป้าหมายระหว่าง ๔๐ ถึง ๕๙.๙๙% = ๔ คะแนน</p> <p>ต่ำกว่าเป้าหมายน้อยกว่า ๓๙.๙๙% = ๒ คะแนน</p> <p>เพิ่มพื้นที่ไม่ได้เลย = ๐ คะแนน ของคะแนนที่กำหนด</p> <p><u>การคิดคะแนน</u></p> <p>หากไม่มีการบันทึก</p> <p>๑) สถานที่ตั้งสวนฯ บนแผนที่</p> <p>๒) รายละเอียดประกอบสวน และ</p> <p>๓) ภาพถ่ายสวนฯ ในโปรแกรมฯ</p> <p>ทั้งนี้หักข้อละ ๕ % ของคะแนนที่ได้รับ</p> <p>ค่าเป้าหมาย/ผลสัมฤทธิ์</p> <p>- ร้อยละ ๑๐๐</p>	

ประเด็นยุทธศาสตร์ ๒

มหานครสีเขียว สะดวกสบาย

ประเด็นยุทธศาสตร์ย่อย ๒.๓

ระบบขนส่งมวลชนทั่วถึง สะดวกประหยัด การจราจรคล่องตัว และมีทางเลือก

กลยุทธ์หลัก	ตัวชี้วัดกลยุทธ์หลัก	ข้อมูล/ผลงานที่ผ่านมา	คำอธิบาย/นิยาม ผลสัมฤทธิ์ของตัวชี้วัดกลยุทธ์หลัก	โครงการและส่วนราชการ ที่รับผิดชอบ
*ควบคุมความเป็นระเบียบเรียบร้อย	๑๔. - จำนวนครั้งของการตรวจพื้นที่กวดขันพิเศษ - ประชาชนที่ใช้ทางเท้าบริเวณจุดกวดขันพิเศษมีความพึงพอใจต่อการตรวจจุดกวดขันพิเศษ	๒ ครั้ง/วัน/จุด ร้อยละ ๘๐	๑. จุดกวดขันพิเศษ หมายถึง พื้นที่ห้ามฝ่าฝืนตั้งวางจำหน่ายสินค้าโดยเด็ดขาดในบริเวณ ดังนี้ ผิวจราจร ป้ายรถโดยสาร สะพานลอยหรือทางขึ้นลงรถไฟฟ้า ทางขึ้นลงทางม้าลาย โดยรอบตู้โทรศัพท์สาธารณะ หากมีมากกว่า ๑ บริเวณ เช่น มีทั้งผิวจราจรและป้ายรถโดยสารอยู่ด้วยกัน ให้นับเป็น ๑ จุด ๒. ความพึงพอใจ หมายถึง ความพึงพอใจหรือความรู้สึกเชิงบวกที่ประชาชนที่ใช้ทางเท้าบริเวณพื้นที่กวดขันพิเศษ มีในระดับมากต่อการปฏิบัติงานตรวจพื้นที่กวดขันพิเศษของเจ้าหน้าที่เทศกิจ <u>ค่าเป้าหมาย/ผลสัมฤทธิ์</u> - อย่างน้อย ๒ ครั้ง/วัน/จุด - ร้อยละ ๘๐	๑. การปฏิบัติงานรักษาความเป็นระเบียบเรียบร้อยจุดกวดขันพิเศษในพื้นที่ (จัดระเบียบหาบเร่-แผงลอย) (ไม่ใช้งบประมาณ) <u>ผู้รับผิดชอบ</u> ฝ่ายเทศกิจ

* กลยุทธ์หลักตามแผนพัฒนากรุงเทพมหานคร ระยะ ๑๒ ปี (พ.ศ.๒๕๕๖ – ๒๕๕๙)

ประเด็นยุทธศาสตร์ที่ ๓

มหานครสำหรับทุกคน

ประเด็นยุทธศาสตร์ย่อยที่ ๓.๓

การศึกษาสำหรับทุกคน

เป้าประสงค์ ๓.๓.๓

การศึกษาที่จัดโดย กทม. เป็นการศึกษาที่มีคุณภาพ

กลยุทธ์หลัก	ตัวชี้วัดกลยุทธ์หลัก	ข้อมูล/ผลงานที่ผ่านมา	คำอธิบาย/นิยาม ผลสัมฤทธิ์ของตัวชี้วัดกลยุทธ์หลัก	โครงการและส่วนราชการ ที่รับผิดชอบ
๓.๓.๓.๕ ส่งเสริมการจัดกิจกรรมที่พัฒนาทักษะกระบวนการคิด วิเคราะห์ และการแก้ปัญหาให้กับนักเรียนโรงเรียนสังกัด กทม.	๑๕. ผลสำเร็จในการจัดการศึกษาของโรงเรียนในสังกัดสำนักงานเขต ๑) ผลการประเมินโรงเรียนคุณภาพมาตรฐาน (SMART School)	๓ คะแนน	นิยาม ผลการประเมินโรงเรียนคุณภาพมาตรฐาน หมายถึง ค่าเฉลี่ยจากผลการประเมินของทุกโรงเรียนในสำนักงานเขต โดยคณะกรรมการที่สำนักงานการศึกษาดำเนินการตรวจประเมินตามแนวทางโรงเรียนคุณภาพมาตรฐาน (SMART School) ผลการประเมินรายโรงเรียนคิดเป็นคะแนนได้ดังนี้ ๕ คะแนน เมื่อผลการประเมินได้ระดับ ดีเยี่ยม ๔ คะแนน เมื่อผลการประเมินได้ระดับ ดีมาก ๓ คะแนน เมื่อผลการประเมินได้ระดับ ดี ๒ คะแนน เมื่อผลการประเมินได้ระดับ พอใช้ ๑ คะแนน เมื่อผลการประเมินได้ระดับ ปรับปรุง วิธีการคำนวณ โดยพิจารณาจากค่าเฉลี่ยจากผลการประเมินของทุกโรงเรียนในสำนักงานเขต โดยมีวิธีคำนวณดังนี้ <u>ผลรวมคะแนนของทุกโรงเรียนในสำนักงานเขต</u> จำนวนโรงเรียนทั้งหมดในสำนักงานเขต	๑. ค่าใช้จ่ายในการประชุมครู (๙,๐๐๐ บาท) ๒. ค่าใช้จ่ายโครงการเกษตรปลอดสารพิษ (๕,๐๐๐ บาท) ๓. ค่าใช้จ่ายในการฝึกอบรมนายหมู่ลูกเสือสามัญ สามัญรุ่นใหญ่ และหัวหน้าหน่วยยุวกาชาด (๑๓๙,๕๐๐ บาท) ๔. ค่าใช้จ่ายในการส่งเสริมพัฒนาตนเองเพื่อสร้าง ความเข้มแข็งทางวิชาการ และวิชาชีพสำหรับครู ผู้บริหาร และบุคลากรที่เกี่ยวข้อง (๓๐๔,๐๐๐.-บาท)

กลยุทธ์หลัก	ตัวชี้วัดกลยุทธ์หลัก	ข้อมูล/ผลงานที่ผ่านมา	คำอธิบาย/นิยาม ผลสัมฤทธิ์ของตัวชี้วัดกลยุทธ์หลัก	โครงการและส่วนราชการ ที่รับผิดชอบ
	๒) ระดับผลสัมฤทธิ์ทางการเรียนของนักเรียนในสังกัดสำนักงานเขตเทียบกับเกณฑ์เฉลี่ยของประเทศ	๔ คะแนน	<p>หมายเหตุ การคำนวณคะแนนจริงให้นำคะแนนจาก ๒ ตัวชี้วัดย่อยมารวมกัน แล้วหารด้วย ๒</p> <p>ค่าเป้าหมาย/ผลสัมฤทธิ์ - ค่าเฉลี่ยของโรงเรียน ในสังกัดสำนักงานเขต ตั้งแต่ระดับ ๓.๐๐ ขึ้นไป</p> <p>นิยาม ระดับผลสัมฤทธิ์ทางการเรียนของนักเรียนในสังกัดสำนักงานเขต หมายถึง เกณฑ์ระดับผลสำเร็จในการจัดการศึกษาของสำนักงานเขตที่พิจารณาจากผลสัมฤทธิ์ทางการเรียนของนักเรียนในโรงเรียนสังกัดสำนักงานเขต</p> <p>ผลสัมฤทธิ์ทางการเรียน หมายถึง คะแนนผลสัมฤทธิ์และคะแนนพัฒนาการ ในการเรียนรู้ทุกกลุ่มสาระการเรียนรู้ ดังตาราง</p>	<p>๕. ค่าใช้จ่ายในการจัดประชุมสัมมนา คณะกรรมการสถานศึกษาขั้นพื้นฐานโรงเรียนในสังกัดกรุงเทพมหานคร (๙๖,๐๐๐ บาท)</p> <p>๖. ค่าใช้จ่ายในการส่งเสริมสนับสนุนการพัฒนาหลักสูตรสถานศึกษา (๒๗๗,๒๐๐ บาท)</p> <p>๗. ค่าใช้จ่ายในการสัมมนา ประธานกรรมการ เครือข่ายผู้ปกครองเพื่อพัฒนาโรงเรียนในสังกัด กรุงเทพมหานคร (๓๑,๖๐๐ บาท)</p> <p>๘. ค่าใช้จ่ายโครงการพัฒนาคุณภาพเครือข่ายโรงเรียน (๒๗๐,๐๐๐ บาท)</p>

กลยุทธ์หลัก	ตัวชี้วัดกลยุทธ์หลัก	ข้อมูล/ผลงานที่ผ่านมา	คำอธิบาย/นิยาม ผลสัมฤทธิ์ของตัวชี้วัดกลยุทธ์หลัก	โครงการและส่วนราชการ ที่รับผิดชอบ																																								
			<table border="1" data-bbox="1176 347 1767 1045"> <thead> <tr> <th>กลุ่มสาระฯ</th> <th>คะแนน ผลสัมฤทธิ์</th> <th>คะแนน พัฒนาการ</th> <th>คะแนน รวม</th> </tr> </thead> <tbody> <tr> <td>ภาษาไทย</td> <td>๒</td> <td>๐.๕</td> <td>๒.๕</td> </tr> <tr> <td>คณิตศาสตร์</td> <td>๒</td> <td>๐.๕</td> <td>๒.๕</td> </tr> <tr> <td>วิทยาศาสตร์</td> <td>๒</td> <td>๐.๕</td> <td>๒.๕</td> </tr> <tr> <td>สังคมศึกษาฯ</td> <td>๒</td> <td>๐.๕</td> <td>๒.๕</td> </tr> <tr> <td>สุขศึกษาและพลศึกษา</td> <td>๒</td> <td>๐.๕</td> <td>๒.๕</td> </tr> <tr> <td>ศิลปะ</td> <td>๒</td> <td>๐.๕</td> <td>๒.๕</td> </tr> <tr> <td>การงานอาชีพฯ</td> <td>๒</td> <td>๐.๕</td> <td>๒.๕</td> </tr> <tr> <td>ภาษาต่างประเทศ</td> <td>๒</td> <td>๐.๕</td> <td>๒.๕</td> </tr> <tr> <td>รวมคะแนน ผลสัมฤทธิ์ ทางการเรียน</td> <td>๑๖</td> <td>๔</td> <td>๒๐</td> </tr> </tbody> </table> <p data-bbox="1120 1109 1825 1149">ระดับผลสัมฤทธิ์ทางการเรียนของนักเรียนสังกัดสำนักงานเขต</p> <p data-bbox="1187 1165 1780 1204">๕ คะแนน เมื่อได้คะแนนรวมตั้งแต่ ๑๐ คะแนนขึ้นไป</p> <p data-bbox="1187 1220 1736 1260">๔ คะแนน เมื่อได้คะแนนรวม ๘ - ๙.๙๙ คะแนน</p> <p data-bbox="1187 1276 1736 1316">๓ คะแนน เมื่อได้คะแนนรวม ๖ - ๗.๙๙ คะแนน</p> <p data-bbox="1187 1332 1736 1372">๒ คะแนน เมื่อได้คะแนนรวม ๔ - ๕.๙๙ คะแนน</p> <p data-bbox="1187 1388 1646 1428">๑ คะแนน เมื่อได้คะแนนรวมน้อยกว่า ๔</p>	กลุ่มสาระฯ	คะแนน ผลสัมฤทธิ์	คะแนน พัฒนาการ	คะแนน รวม	ภาษาไทย	๒	๐.๕	๒.๕	คณิตศาสตร์	๒	๐.๕	๒.๕	วิทยาศาสตร์	๒	๐.๕	๒.๕	สังคมศึกษาฯ	๒	๐.๕	๒.๕	สุขศึกษาและพลศึกษา	๒	๐.๕	๒.๕	ศิลปะ	๒	๐.๕	๒.๕	การงานอาชีพฯ	๒	๐.๕	๒.๕	ภาษาต่างประเทศ	๒	๐.๕	๒.๕	รวมคะแนน ผลสัมฤทธิ์ ทางการเรียน	๑๖	๔	๒๐	<p data-bbox="1848 303 2139 486">๙. ค่าใช้จ่ายในการสนับสนุนการสอนในศูนย์ศึกษาพระพุทธศาสนาวันอาทิตย์ (๒๘๔,๔๐๐ บาท)</p> <p data-bbox="1848 542 2139 965">๑๐. ค่าใช้จ่ายในการเสริมสร้างศักยภาพของเด็กและเยาวชนเพื่อคุณภาพชีวิตที่ดีในพื้นที่กรุงเทพมหานครตามพระราชดำริสมเด็จพระเทพรัตนราชสุดาฯ สยามบรมราชกุมารี (๕๐,๐๐๐ บาท)</p> <p data-bbox="1848 1021 2139 1204">๑๑. ค่าใช้จ่ายในการสัมมนาผู้บังคับบัญชาลูกเสือกลุ่มโรงเรียน (๗๖,๕๐๐ บาท)</p> <p data-bbox="1848 1260 2139 1444">๑๒. ค่าใช้จ่ายในการสัมมนาผู้บังคับบัญชายุวกาชาดกลุ่มโรงเรียน (๗๖,๕๐๐ บาท)</p>
กลุ่มสาระฯ	คะแนน ผลสัมฤทธิ์	คะแนน พัฒนาการ	คะแนน รวม																																									
ภาษาไทย	๒	๐.๕	๒.๕																																									
คณิตศาสตร์	๒	๐.๕	๒.๕																																									
วิทยาศาสตร์	๒	๐.๕	๒.๕																																									
สังคมศึกษาฯ	๒	๐.๕	๒.๕																																									
สุขศึกษาและพลศึกษา	๒	๐.๕	๒.๕																																									
ศิลปะ	๒	๐.๕	๒.๕																																									
การงานอาชีพฯ	๒	๐.๕	๒.๕																																									
ภาษาต่างประเทศ	๒	๐.๕	๒.๕																																									
รวมคะแนน ผลสัมฤทธิ์ ทางการเรียน	๑๖	๔	๒๐																																									

กลยุทธ์หลัก	ตัวชี้วัดกลยุทธ์หลัก	ข้อมูล/ผลงานที่ผ่านมา	คำอธิบาย/นิยาม ผลสัมฤทธิ์ของตัวชี้วัดกลยุทธ์หลัก	โครงการและส่วนราชการ ที่รับผิดชอบ
			<p>คะแนนผลสัมฤทธิ์ หมายถึง คะแนนที่คำนวณจากร้อยละของจำนวนนักเรียนในสำนักงานเขตที่ได้คะแนนการทดสอบระดับชาติขั้นพื้นฐาน (O-NET) มากกว่าขีดจำกัดล่างของค่าเฉลี่ยระดับชาติของผลการทดสอบ (O-NET) ในแต่ละกลุ่มสาระการเรียนรู้</p> <p>ขีดจำกัดล่าง หมายถึง คะแนนต่ำสุดของการประมาณค่าเฉลี่ยประชากรแต่ละชั้นแต่ละกลุ่มสาระการเรียนรู้คำนวณได้จากสูตร</p> $\bar{X} - \frac{(2.58 \times S.D.)}{\sqrt{n}}$ <p>\bar{X} ค่าเฉลี่ยระดับชาติของคะแนนสอบในแต่ละกลุ่มสาระการเรียนรู้ในปีการศึกษาที่พิจารณา</p> <p>$S.D.$ ส่วนเบี่ยงเบนมาตรฐาน</p> <p>n จำนวนผู้เข้าสอบทั่วประเทศในปีการศึกษาที่พิจารณา</p> <p>คะแนนพัฒนาการ หมายถึง คะแนนที่คำนวณจากสัดส่วนระหว่างจำนวนนักเรียนที่ได้คะแนนสูงกว่าขีดจำกัดล่างกับจำนวนนักเรียนที่เข้าสอบทั้งหมดสูงขึ้นโดยเทียบกับสัดส่วนในปีที่ผ่านมาในทุกกลุ่มสาระการเรียนรู้</p>	<p>๑๓. ค่าใช้จ่ายในการยกระดับผลสัมฤทธิ์ด้านวิทยาศาสตร์ในโรงเรียนสังกัดกรุงเทพมหานคร (๑๒๐,๐๐๐ บาท)</p> <p>๑๔. ค่าใช้จ่ายตามโครงการเรียนฟรี เรียนดี ๑๕.๕๕ มีคุณภาพโรงเรียนสังกัดกรุงเทพมหานคร (๕,๔๔๘,๓๐๐ บาท)</p> <p>๑๕. ค่าใช้จ่ายในการพัฒนาคุณภาพการดำเนินงานศูนย์วิชาการเขต (๓๘,๒๐๐ บาท)</p> <p>๑๖. ค่าใช้จ่ายโครงการว่ายน้ำเป็นเล่นน้ำได้ปลอดภัย (๑,๕๔๕,๑๐๐ บาท)</p>

กลยุทธ์หลัก	ตัวชี้วัดกลยุทธ์หลัก	ข้อมูล/ผลงานที่ผ่านมา	คำอธิบาย/นิยาม ผลสัมฤทธิ์ของตัวชี้วัดกลยุทธ์หลัก	โครงการและส่วนราชการ ที่รับผิดชอบ
			<p>วิธีการคำนวณ</p> <p>คะแนนผลสัมฤทธิ์</p> <p>๑. คำนวณค่าร้อยละของจำนวนนักเรียนในสำนักงานเขตที่มีผลการทดสอบในแต่ละกลุ่มสาระการเรียนรู้มากกว่าขีดจำกัดล่างจากสูตร</p> $\frac{n}{N} \times 100$ <p><i>n</i> จำนวนนักเรียนที่มีผลการสอบสูงกว่าขีดจำกัดล่าง</p> <p><i>N</i> จำนวนนักเรียนที่เข้าสอบทั้งหมด</p> <p>๒. ใช้บัญญัติไตรยางศ์เทียบ กำหนดร้อยละ ๑๐๐ เท่ากับ ๒ คะแนน</p> <p>คะแนนพัฒนาการ</p> <p>๑. สำนักงานเขตมีสัดส่วนผลสัมฤทธิ์ทางการเรียนในระดับ ป.๖ แต่ละกลุ่มสาระการเรียนรู้สูงขึ้นเมื่อเทียบกับสัดส่วนในปีที่ผ่านมา หรือมีผู้ที่ได้คะแนนสูงกว่าขีดจำกัดล่างตั้งแต่ร้อยละ ๘๐ ขึ้นไป ของนักเรียนที่เข้าสอบทั้งหมด ให้ ๐.๕ คะแนน</p> <p>๒. สำนักงานเขตมีสัดส่วนผลสัมฤทธิ์ทางการเรียนในระดับ ป.๖ แต่ละกลุ่มสาระการเรียนรู้คงที่หรือเท่ากับสัดส่วนในปีที่ผ่านมาให้ ๐.๒๕ คะแนน</p> <p>๓. สำนักงานเขตมีสัดส่วนผลสัมฤทธิ์ทางการเรียนในระดับ ป.๖ แต่ละกลุ่มสาระการเรียนรู้ลดลงเมื่อเทียบกับสัดส่วนในปีที่ผ่านมาให้ ๐ คะแนน</p>	<p>๑๗. ค่าใช้จ่ายในพิธี ทบวงนาคาปฏิญาณและสวนสนามลูกเสือ กรุงเทพมหานคร (๒๐,๕๐๐ บาท)</p> <p>๑๘. ค่าใช้จ่ายในพิธี ทบวงนาคาปฏิญาณและสวนสนามยุวกาชาด กรุงเทพมหานคร (๒๑,๗๐๐ บาท)</p> <p>๑๙. ค่าใช้จ่ายในการ ส่งเสริมกีฬานักเรียนสังกัด กรุงเทพมหานคร (๑๑๐,๖๐๐ บาท)</p> <p>๒๐. ค่าใช้จ่ายในการ ส่งเสริมสนับสนุนให้ สถานศึกษาผลิตสื่อการเรียนรู้อ (๑๘๙,๖๐๐ บาท)</p> <p>๒๑. ค่าใช้จ่ายในการ เสริมสร้างทักษะการเรียนรู้ สำหรับเด็ก (๒,๐๐๐,๐๐๐ บาท)</p>

กลยุทธ์หลัก	ตัวชี้วัดกลยุทธ์หลัก	ข้อมูล/ผลงานที่ผ่านมา	คำอธิบาย/นิยาม ผลสัมฤทธิ์ของตัวชี้วัดกลยุทธ์หลัก	โครงการและส่วนราชการ ที่รับผิดชอบ
			<p>ตัวอย่าง ในการสอบ O-NET มีนักเรียนชั้น ป.๖ ในสำนักงานเขต เข้าสอบทั้งสิ้น ๘๐๐ คน นักเรียนที่ได้คะแนนภาษาไทยสูงกว่า ขีดจำกัดล่างจำนวน ๖๐๐ คนขณะที่ในปีการศึกษาปีก่อนมีนักเรียน ที่ได้คะแนนสูงกว่าขีดจำกัดล่าง ๔๐๐ คน จากนักเรียนที่เข้า สอบทั้งหมด ๖๐๐ คน</p> <p>ร้อยละของนักเรียนที่ได้คะแนนฯ สูงกว่าขีดจำกัดล่าง $\frac{(600 \times 100)}{800} = 75$</p> <p>คะแนนผลสัมฤทธิ์วิชาภาษาไทยของสำนักงานเขต $\frac{(75 \times 2)}{100} = ๑.๕$ คะแนน</p> <p>สัดส่วนของผลสัมฤทธิ์ ในปีการศึกษานี้ $\frac{600}{800} = ๐.๗๕$</p> <p>สัดส่วนของผลสัมฤทธิ์ในปีการศึกษาก่อน $\frac{400}{600} = ๐.๖๗$</p> <p>แสดงว่าสัดส่วนผลสัมฤทธิ์ในปีนี้สูงกว่าปีก่อน</p> <p>ดังนั้นสำนักงานเขตจึงได้คะแนนพัฒนาการ ๑.๕ คะแนน</p> <p>รวมคะแนนผลสัมฤทธิ์และคะแนนพัฒนาการในกลุ่มสาระ การเรียนรู้ภาษาไทย เท่ากับ $๑.๕ + ๐.๕ = ๒$ คะแนน</p>	<p>๒๒. ค่าใช้จ่ายโครงการ หนังสือห้องสมุดส่งเสริม คุณธรรมและจริยธรรม สถานศึกษา (๒,๐๐๐,๐๐๐ บาท)</p> <p>๒๓. ค่าใช้จ่ายโครงการจ้าง หมอยามดูแลทรัพย์สิน และรักษาความปลอดภัย ให้แก่โรงเรียนในสังกัด กรุงเทพมหานคร (๖,๘๐๔,๑๐๐ บาท)</p> <p>๒๔. ค่าใช้จ่ายโครงการ บ้านนักวิทยาศาสตร์น้อย (๓๒๐,๐๐๐ บาท)</p> <p>๒๕. ค่าใช้จ่ายโครงการ สอนภาษาจีน (๑,๙๔๔,๐๐๐ บาท)</p> <p>๒๖. ปรับปรุงโรงเรียน วัดประสาธ (๙๗๖,๐๐๐.-บาท)</p>

กลยุทธ์หลัก	ตัวชี้วัดกลยุทธ์หลัก	ข้อมูล/ผลงานที่ผ่านมา	คำอธิบาย/นิยาม ผลสัมฤทธิ์ของตัวชี้วัดกลยุทธ์หลัก	โครงการและส่วนราชการ ที่รับผิดชอบ
			<p><u>หมายเหตุ</u></p> <p>๑. ใช้วิธีการคำนวณดังนี้ก็บออีก ๗ กลุ่มสาระการเรียนรู้ คือ สังคมฯ คณิตศาสตร์ วิทยาศาสตร์ สุขศึกษาและพลศึกษา ภาษาต่างประเทศ การงานอาชีพและเทคโนโลยี และศิลปะ</p> <p>๒. ค่าขีดจำกัดล่างสำนักการศึกษาเป็นผู้คำนวณ สามารถสอบถามได้ที่สำนักงานยุทธศาสตร์การศึกษา สำนักการศึกษา</p> <p>ค่าเป้าหมาย/ผลสัมฤทธิ์</p> <p>- คะแนนรวมผลสัมฤทธิ์ทางการเรียนระดับดีของสำนักงานเขต ตั้งแต่ ๘.๐๐ คะแนน ขึ้นไป</p>	<p>๒๗. ปรับปรุงโรงเรียน วัดเกาะ (๑,๙๕๘,๐๐๐.-บาท)</p> <p>๒๘. ปรับปรุงโรงเรียน วัดมะกอก (๖๙๖,๐๐๐.-บาท)</p> <p>๒๙. ปรับปรุงโรงเรียน วัดโพธิ์ (๑,๔๑๒,๐๐๐.-บาท)</p> <p>๓๐. ปรับปรุงโรงเรียน วัดชัยพุกษมาลา (๒๓๙,๐๐๐.-บาท)</p> <p>๓๑. ปรับปรุงโรงเรียน วัดอินทราวาส (๑,๒๕๖,๐๐๐.-บาท)</p> <p><u>ผู้รับผิดชอบ</u> ฝ่ายการศึกษา</p>

ประเด็นยุทธศาสตร์ที่ ๔ มหานครกะทัดรัด
 ประเด็นยุทธศาสตร์ย่อยที่ ๔.๑ เมืองกรุงเทพเติบโตอย่างมีระเบียบมีการใช้ประโยชน์ที่ดินและทรัพยากรอย่างมีประสิทธิภาพ
 เป้าประสงค์ ๔.๑.๖ ควบคุมและตรวจสอบการปฏิบัติการพัฒนาเมืองให้เป็นไปตามผังเมืองรวม

กลยุทธ์หลัก	ตัวชี้วัดกลยุทธ์หลัก	ข้อมูล/ผลงานที่ผ่านมา	คำอธิบาย/นิยาม ผลสัมฤทธิ์ของตัวชี้วัดกลยุทธ์หลัก	โครงการและส่วนราชการ ที่รับผิดชอบ
๔.๑.๖.๑ พัฒนากฎหมาย และมาตรการทางผังเมือง เพื่อให้มีประสิทธิภาพในการ บังคับใช้	๑๖. ร้อยละของการลงจุด แสดงตำแหน่งพื้นที่ที่อนุญาต ให้มีการก่อสร้างอาคาร และ ตำแหน่งของอาคารที่มีการ ออกเลขรหัสประจำบ้าน	ร้อยละ ๑๐๐	นิยาม -ตำแหน่งที่อนุญาตให้มีการปลูกสร้างอาคาร หมายถึง ตำแหน่งผู้ยื่นคำร้องขออนุญาตก่อสร้างอาคารตามแบบ อนุญาตก่อสร้างอาคาร ดัดแปลงอาคาร หรือรื้อถอนอาคารระบุ ไว้ในคำร้องขอ และได้รับการอนุญาตให้ มีการก่อสร้างตามคำร้องขอ -การลงจุดแสดงตำแหน่งที่อนุญาตให้มีการก่อสร้าง หมายถึง การลงจุดแสดงตำแหน่งที่อนุญาตให้มีการก่อสร้างอาคารของ เจ้าหน้าที่ที่เกี่ยวข้องตามระบบการรายงานผลการอนุญาต ก่อสร้างอาคารของสำนักผังเมือง -ตำแหน่งอาคารที่มีการออกเลขรหัสประจำบ้าน หมายถึง ตำแหน่งผู้ยื่นคำร้องขอเลขรหัสประจำบ้าน และได้รับการกำหนดเลขหมายประจำบ้าน/เลขรหัสประจำบ้าน ตามคำร้อง -การลงจุดแสดงตำแหน่งอาคารที่มีการออกเลขรหัสประจำ บ้าน หมายถึง จุดแสดงตำแหน่งอาคารที่มีการออกเลขรหัสประจำบ้าน ที่บ้านตามระบบการรายงานผลการออกเลขรหัสประจำบ้านของ สำนักผังเมือง (ตามแบบ ทร. ๙๐๐)	๑. กิจกรรมกำหนดจุด ตำแหน่งพื้นที่ที่อนุญาตให้ มีการก่อสร้างอาคาร (ไม่ใช่ งบประมาณ) <u>ผู้รับผิดชอบ</u> ฝ่ายโยธา ๒. โครงการการลงจุด แสดงตำแหน่งอาคารที่มี การออกเลขรหัสประจำ บ้าน <u>ผู้รับผิดชอบ</u> ฝ่ายทะเบียน

กลยุทธ์หลัก	ตัวชี้วัดกลยุทธ์หลัก	ข้อมูล/ผลงานที่ผ่านมา	คำอธิบาย/นิยาม ผลสัมฤทธิ์ของตัวชี้วัดกลยุทธ์หลัก	โครงการและส่วนราชการ ที่รับผิดชอบ
			<p>-ระบบการรายงานผล หมายถึง ระบบการรายงานผลการลงจุดแสดงตำแหน่งการอนุญาตก่อสร้างอาคาร และตำแหน่งการแสดงอาคารที่มีการออกเลขรหัสประจำบ้าน ซึ่งพัฒนาโดยสำนักผังเมืองและสำนักยุทธศาสตร์- และประเมินผล</p> <p><u>วิธีการคำนวณ</u></p> <p>ผลรวมของจุดที่ลงตำแหน่งการอนุญาตก่อสร้างอาคารกับจุดที่ลงตำแหน่งอาคารที่มีการออกเลขรหัสประจำบ้านคูณด้วยร้อยละร้อยละของจำนวนการอนุญาตก่อสร้างอาคารกับจำนวนอาคารที่มีการออกเลขรหัสประจำบ้านทั้งหมด</p> <p><u>ค่าเป้าหมาย/ผลสัมฤทธิ์</u></p> <p>- ร้อยละ ๑๐๐</p>	

กลยุทธ์หลัก	ตัวชี้วัดกลยุทธ์หลัก	ข้อมูล/ผลงานที่ผ่านมา	คำอธิบาย/นิยาม ผลสัมฤทธิ์ของตัวชี้วัดกลยุทธ์หลัก	โครงการและส่วนราชการ ที่รับผิดชอบ
				๕. โครงการครอบครัวรัก การอ่าน (๘๐,๐๐๐.-) ๖. โครงการศูนย์ ประสานงานธนาคารสมอง ของกรุงเทพมหานคร (๑๐,๐๐๐.) ๗. โครงการส่งเสริมทักษะ วิชาชีพ (๓๑,๘๐๐.-) <u>ผู้รับผิดชอบ</u> ฝ่ายพัฒนา ชุมชนฯ

ประเด็นยุทธศาสตร์ที่ ๖ มหานครแห่งเศรษฐกิจและเรียนรู้
 ประเด็นยุทธศาสตร์ย่อยที่ ๖.๓ ศูนย์กลางการท่องเที่ยวระดับโลก
 เป้าประสงค์ ๖.๓.๓ อุตสาหกรรมการท่องเที่ยวสามารถทำรายได้ให้กับชาวกรุงเทพฯ ไม่น้อยกว่าร้อยละ ๑๐ ของ “มูลค่าผลิตภัณฑ์รวมของกรุงเทพมหานคร”

กลยุทธ์หลัก	ตัวชี้วัดกลยุทธ์หลัก	ข้อมูล/ผลงานที่ผ่านมา	คำอธิบาย/นิยาม ผลสัมฤทธิ์ของตัวชี้วัดกลยุทธ์หลัก	โครงการและส่วนราชการ ที่รับผิดชอบ
๖.๓.๓.๕ เพิ่มศักยภาพกอง การท่องเที่ยว	๑๘. ร้อยละโครงการ/ กิจกรรมด้านการท่องเที่ยว ของสำนักงานเขตสนับสนุน แผนพัฒนาการท่องเที่ยว กรุงเทพมหานคร	ร้อยละ ๙๗.๕	<p>คำนิยาม โครงการ/กิจกรรมด้านการท่องเที่ยวของ สำนักงานเขต หมายถึง โครงการ/กิจกรรมด้านการท่องเที่ยวที่ สำนักงานเขตเสนอให้กองการท่องเที่ยวพิจารณาและได้ ดำเนินการจนแล้วเสร็จ</p> <p>วิธีคำนวณ ๑. ส่วนของ สำนักงานวัฒนธรรมกีฬา และการท่องเที่ยว (จำนวนสำนักงานเขตที่ดำเนินโครงการ/กิจกรรมด้านการ ท่องเที่ยวที่ได้คะแนนตั้งแต่ร้อยละ๘๐) คูณด้วย ๑๐๐ หารด้วย จำนวนสำนักงานเขตเขต (๕๐ สำนักงานเขต) ๒. ส่วนของสำนักงานเขต (คะแนนเต็ม ๑๐ คะแนน เกณฑ์การให้คะแนน ดังนี้ ๑. ความสอดคล้องกับยุทธศาสตร์การท่องเที่ยวทั้ง ๕ ยุทธศาสตร์ ของโครงการ/กิจกรรม <i>คะแนนเต็ม ๒ คะแนน</i> ๑.๑ สำนักงานเขตมีแผนการดำเนินงานด้านการท่องเที่ยว ประจำปีของเขต และจัดส่งแผนงานมายัง สวท. ภายใน กำหนดเวลา (๐.๕ คะแนน) ๑.๒ โครงการ/กิจกรรมด้านการท่องเที่ยวที่บรรจุอยู่ ในแผนการดำเนินงานด้านการท่องเที่ยวของสำนักงานเขต สนับสนุนแผนพัฒนาการท่องเที่ยวกรุงเทพมหานคร</p>	<p>๑. ค่าใช้จ่ายในการจัดงาน วันสำคัญ อนุรักษ์สืบสาน วัฒนธรรมประเพณีไทย (๒๐๐,๐๐๐.-)</p> <p>๒. โครงการดนตรีในสวน (๖๒๐,๐๐๐.-)</p> <p>๓. ค่าใช้จ่ายในการสืบสาน วัฒนธรรมไทย ประเพณี ชักพระวัดนางชี – วัดไก่อีแต๋ย (๓๐๐,๐๐๐.-บาท)</p> <p>๔. โครงการพัฒนาและ ส่งเสริมการตลาดผ่าน ระบบอินเทอร์เน็ตและ เครือข่ายสังคมออนไลน์ (ไม่ใช้งบประมาณ)</p> <p>ผู้รับผิดชอบ ฝ่ายพัฒนา ชุมชนฯ</p>

กลยุทธ์หลัก	ตัวชี้วัดกลยุทธ์หลัก	ข้อมูล/ผลงานที่ผ่านมา	คำอธิบาย/นิยาม ผลสัมฤทธิ์ของตัวชี้วัดกลยุทธ์หลัก	โครงการและส่วนราชการ ที่รับผิดชอบ
			<p>โดยมีความสอดคล้องกับยุทธศาสตร์โดยยุทธศาสตร์ใน ๕ ยุทธศาสตร์(๐.๕ คะแนน)</p> <p>๑.๓ สำนักงานเขตมีโครงการ/กิจกรรมสนับสนุนแผนพัฒนาการท่องเที่ยวกรุงเทพมหานครอยู่ในแผนการดำเนินงานด้านการท่องเที่ยวฯ ของเขตตั้งแต่ ๒ โครงการ/กิจกรรม (๐.๕ คะแนน)</p> <p>๑.๔ สำนักงานเขตมีโครงการ/กิจกรรมสนับสนุนแผนพัฒนาการท่องเที่ยวกรุงเทพมหานครอยู่ในแผนการดำเนินงานด้านการท่องเที่ยวฯ และเป็นโครงการ/กิจกรรมที่สอดคล้องกับยุทธศาสตร์ที่แตกต่างกัน (๐.๕ คะแนน)</p> <p>๒. การดำเนินโครงการ/กิจกรรมที่สนับสนุนแผนพัฒนาการท่องเที่ยวของกรุงเทพมหานคร (๔ คะแนน)</p> <p>๒.๑ โครงการ/กิจกรรมที่สนับสนุนแผนพัฒนาการท่องเที่ยวที่อยู่ในแผนการดำเนินงานด้านการท่องเที่ยวของสำนักงานเขตได้รับการนำไปปฏิบัติ (๓ คะแนน)</p> <p>๒.๒ กรณีที่โครงการซึ่งสำนักงานเขตดำเนินงานเป็นโครงการซึ่งมีลักษณะดังต่อไปนี้จะได้คะแนนเพิ่ม ๑ คะแนน (๑ คะแนน)</p> <p>๒.๒.๑ เป็นโครงการ/กิจกรรมที่มีการสร้างให้มีทรัพยากรการท่องเที่ยวเพิ่มขึ้น หรือเป็นนวัตกรรมหรือมีหลายยุทธศาสตร์การท่องเที่ยว (๑ คะแนน)</p> <p>๒.๒.๒ เป็นโครงการ/กิจกรรมที่ทำให้เกิดเส้นทางท่องเที่ยวใหม่/เชื่อมโยงกับแหล่งท่องเที่ยวในพื้นที่ใกล้เคียง (๑ คะแนน)</p>	

กลยุทธ์หลัก	ตัวชี้วัดกลยุทธ์หลัก	ข้อมูล/ผลงานที่ผ่านมา	คำอธิบาย/นิยาม ผลสัมฤทธิ์ของตัวชี้วัดกลยุทธ์หลัก	โครงการและส่วนราชการ ที่รับผิดชอบ
			<p>๒.๒.๓ เป็นโครงการ/กิจกรรมที่สร้าง/ปรับปรุงสิ่งอำนวยความสะดวกทางการท่องเที่ยวในพื้นที่ (๑ คะแนน)</p> <p>๒.๒.๔ เป็นโครงการ/กิจกรรมที่มีการพัฒนา/ปรับปรุงช่องทางการสื่อสารประชาสัมพันธ์โดยมีการวางแผนและการดำเนินงานที่ต่อเนื่อง ชัดเจน (๑ คะแนน)</p> <p>๒.๒.๕ เป็นโครงการที่มีการสร้างเครือข่ายทางการท่องเที่ยว/การทำงานเชิงบูรณาการด้านการท่องเที่ยวกับหน่วยงานอื่น ๆ (๑ คะแนน)</p> <p>๒.๒.๖ เป็นโครงการที่ส่งเสริม/สนับสนุนเยาวชนและประชาชนในพื้นที่ได้มีส่วนร่วมในการอนุรักษ์และพัฒนาแหล่งท่องเที่ยวในพื้นที่ (๑ คะแนน)</p> <p>๒.๒.๗ เป็นโครงการที่ส่งเสริม/สนับสนุนผู้ประกอบการ/ผู้ให้บริการด้านการท่องเที่ยวในพื้นที่ (๑ คะแนน)</p> <p>๓. การรายงานผลการดำเนินงาน/ความคืบหน้าของโครงการ/กิจกรรม คะแนนเต็ม ๓ คะแนน</p> <p>๓.๑ มีการประชาสัมพันธ์การจัดกิจกรรม/โครงการด้านการท่องเที่ยว กำหนดการ พร้อมรายละเอียดการดำเนินงาน และแจ้งมายัง กองการท่องเที่ยวเพื่อประชาสัมพันธ์การดำเนินงาน ก่อนดำเนินการจัดกิจกรรม (๐.๕ คะแนน)</p> <p>๓.๒ มีการรายงานความคืบหน้าของการดำเนินงานของโครงการ/กิจกรรมเป็นราย ไตรมาส (๐.๕ คะแนน)</p> <p>๓.๓ มีการจัดทำรายงานผลการจัดโครงการ/กิจกรรมเมื่อดำเนินการเรียบร้อยแล้ว (๑ คะแนน)</p>	

กลยุทธ์หลัก	ตัวชี้วัดกลยุทธ์หลัก	ข้อมูล/ผลงานที่ผ่านมา	คำอธิบาย/นิยาม ผลสัมฤทธิ์ของตัวชี้วัดกลยุทธ์หลัก	โครงการและส่วนราชการ ที่รับผิดชอบ
			<p>๓.๓.๑ มีการสรุปรายละเอียดผลการดำเนินงาน รูปแบบของงาน หน่วยงานต่างๆ ของโครงการ/กิจกรรม กำหนดการ (๐.๗๕ คะแนน)</p> <p>๓.๓.๒ มีภาพประกอบ (๐.๒๕ คะแนน)</p> <p>๓.๔ มีการประเมินและสรุปผลการดำเนินงานของโครงการ/กิจกรรม (สามารถตอบประเด็นของวัตถุประสงค์โครงการมีการประเมินผลจากแบบสอบถาม/ข้อเสนอหรือสิ่งที่ต้องปรับปรุง/แนวทางการพัฒนาเพื่อการดำเนินงานที่ดีขึ้นในอนาคต เพื่อการส่งเสริมการท่องเที่ยว) (๑ คะแนน)</p> <p>๔. สำนักงานเขตมีการจัดทำฐานข้อมูลด้านการท่องเที่ยวของตนเอง (ข้อมูลทรัพยากรการท่องเที่ยวในพื้นที่ เช่น แหล่งท่องเที่ยว งานกิจกรรมประเพณีที่สำคัญ แหล่งจำหน่ายใช้สอยที่มีชื่อเสียง แหล่งอาหารเลื่องชื่อ เป็นต้น) (๑ คะแนน)</p> <p>หมายเหตุ กองการท่องเที่ยว -จัดทำคู่มือแนะนำการดำเนินงานให้เขตได้มีตัวอย่างแผนงาน/โครงการ กิจกรรม -จัดทำโครงการอบรม/สัมมนาแผนการท่องเที่ยว</p> <p>ค่าเป้าหมาย/ผลสัมฤทธิ์ - ร้อยละ ๘๐</p>	

ประเด็นยุทธศาสตร์ที่ ๗

การบริหารจัดการ

ประเด็นยุทธศาสตร์ย่อยที่ ๗.๔

การคลังและงบประมาณ

เป้าประสงค์ ๗.๔.๑

กรุงเทพมหานครสามารถรักษาวินัยทางการเงินการคลังทั้งในระยะสั้นและระยะยาว

กลยุทธ์หลัก	ตัวชี้วัดกลยุทธ์หลัก	ข้อมูล/ผลงานที่ผ่านมา	คำอธิบาย/นิยาม ผลสัมฤทธิ์ของตัวชี้วัดกลยุทธ์หลัก	โครงการและส่วนราชการ ที่รับผิดชอบ
๗.๔.๑.๒ ปรับปรุง ประสิทธิภาพการบริหาร จัดการเก็บภาษีท้องถิ่น	๑๙. ร้อยละของการจัดเก็บ ภาษีตามเป้าหมายที่กรุงเทพ มหานครประมาณการไว้	ร้อยละ ๑๑๑.๖๐	<p>นิยาม - ยอดจัดเก็บหมายความว่ายอดที่ส่งใบแจ้งการ ประเมินให้ผู้รับประเมินแล้ว</p> <p>- การดำเนินการเกี่ยวกับการจัดเก็บภาษีโรงเรือนและ ที่ดิน ภาษีบำรุงท้องที่และภาษีป้ายที่สำนักงานเขตจัดเก็บได้ใน ปีงบประมาณ พ.ศ. ๒๕๕๘เปรียบเทียบกับเป้าหมายการจัดเก็บ ภาษีที่กรุงเทพมหานครประมาณการไว้ในปีงบประมาณ พ.ศ. ๒๕๕๘</p> <p>วิธีการคำนวณ</p> <p>= ผลรวมของการจัดเก็บภาษี ๓ ประเภท × ๑๐๐ ผลรวมของเป้าหมายการจัดเก็บภาษี ๓ประเภท ที่กรุงเทพมหานครประมาณการไว้</p> <p>เกณฑ์การให้คะแนน :</p> <p>ช่วงการปรับเกณฑ์การให้คะแนน +/- ร้อยละ ๑๐ ต่อ ๑) ยอด จัดเก็บภายในเดือนมิถุนายน</p> <ul style="list-style-type: none"> - ได้ร้อยละ ๑๐ ของเป้าหมาย เท่ากับ ๐ คะแนน - ได้ร้อยละ ๒๐ ของเป้าหมาย เท่ากับ ๑ คะแนน - ได้ร้อยละ ๓๐ ของเป้าหมาย เท่ากับ ๒ คะแนน 	๑. กิจกรรมประชาสัมพันธ์ การจัดเก็บภาษี (ไม่ใช้งบประมาณ) ผู้รับผิดชอบ ฝ่ายรายได้

กลยุทธ์หลัก	ตัวชี้วัดกลยุทธ์หลัก	ข้อมูล/ผลงานที่ผ่านมา	คำอธิบาย/นิยาม ผลสัมฤทธิ์ของตัวชี้วัดกลยุทธ์หลัก	โครงการและส่วนราชการ ที่รับผิดชอบ
			<ul style="list-style-type: none"> - ใ้ร้อยละ ๔๐ ของเป้าหมาย เท่ากับ ๓ คะแนน - ใ้ร้อยละ ๕๐ ของเป้าหมาย เท่ากับ ๔ คะแนน <p>๒) ยอดจัดเก็บภายในเดือนกันยายน</p> <ul style="list-style-type: none"> - ใ้ร้อยละ ๔๕ ของเป้าหมาย เท่ากับ ๐ คะแนน - ใ้ร้อยละ ๕๕ ของเป้าหมาย เท่ากับ ๑ คะแนน - ใ้ร้อยละ ๖๕ ของเป้าหมาย เท่ากับ ๒ คะแนน - ใ้ร้อยละ ๗๕ ของเป้าหมาย เท่ากับ ๓ คะแนน - ใ้ร้อยละ ๘๕ ของเป้าหมาย เท่ากับ ๔ คะแนน - ใ้ร้อยละ ๙๕ ของเป้าหมาย เท่ากับ ๕ คะแนน - ใ้ตั้งแต่ร้อยละ ๑๐๐ ของเป้าหมาย เท่ากับ ๖ คะแนน <p>ค่าเป้าหมาย/ผลสัมฤทธิ์</p> <ul style="list-style-type: none"> - ตามที่กรุงเทพมหานครกำหนด 	

ประเด็นยุทธศาสตร์ที่ ๗ การบริหารจัดการ
 ประเด็นยุทธศาสตร์ย่อยที่ ๗.๕ เทคโนโลยีสารสนเทศ
 เป้าประสงค์ ๗.๕.๑ พัฒนาเทคโนโลยีสารสนเทศสำหรับให้บริการประชาชน

กลยุทธ์หลัก	ตัวชี้วัดกลยุทธ์หลัก	ข้อมูล/ผลงานที่ผ่านมา	คำอธิบาย/นิยาม ผลสัมฤทธิ์ของตัวชี้วัดกลยุทธ์หลัก	โครงการและส่วนราชการ ที่รับผิดชอบ
๗.๕.๑.๑ เพิ่มระบบ สารสนเทศและ/หรือระบบ ภูมิสารสนเทศเพื่อบริการ ประชาชนหรือหน่วยงาน ภาครัฐ (e-Service/m-Service)	๒๐.ผลคะแนนการประเมินผล การปรับปรุงข้อมูลบนเว็บไซต์ ของหน่วยงาน กทม.ตามเกณฑ์ ประเมินผลที่กำหนด	ร้อยละ ๑๐๐	<p>คำนิยาม</p> <p>๑. หน่วยงาน หมายถึง หน่วยงานสังกัดกรุงเทพมหานคร ระดับ สำนัก สำนักงาน สำนักงานเขต และส่วนราชการในสังกัดสำนัก ปลัดกรุงเทพมหานคร จำนวน ๗๗ หน่วยงาน</p> <p>๒. เว็บไซต์ หมายถึง เว็บไซต์ของกรุงเทพมหานคร (www.bangkok.go.th) หรือเว็บไซต์ที่หน่วยงานจัดทำขึ้น และ มีการ Link มายังเว็บไซต์ของกรุงเทพมหานคร</p> <p>๓. ข้อมูลบนเว็บไซต์ หมายถึง ข้อมูลข่าวสารของหน่วยงานตาม ข้อ ๑ ที่เผยแพร่และให้บริการบนเว็บไซต์ ประกอบด้วย</p> <p>๓.๑ ปฏิทินกิจกรรม ๓.๒ ข้อมูลเกี่ยวกับองค์กร ๓.๓ ข่าวสาร ๓.๔ การให้บริการ ๓.๕ ติดต่อเรา</p> <p>เกณฑ์การให้คะแนน</p> <p>มีแนวทางการให้คะแนน โดยกำหนดระยะเวลาดำเนินการแต่ละ หัวข้อ ดังนี้</p> <p>๑. ปฏิทินกิจกรรม (๑๐ คะแนน/ปี) โดยหน่วยงานดำเนินการ ตั้งแต่เดือนพฤศจิกายน ๕๗-สิงหาคม ๕๘ ซึ่งจะต้องลง กิจกรรมต่างๆ ที่วางแผนไว้ล่วงหน้าเป็นรายเดือนในปฏิทิน กิจกรรม อย่างน้อย ๑ เดือน และดำเนินการให้เสร็จภายในวันที่ ๒๕ ของทุกเดือน</p>	๑. กิจกรรมการปรับปรุง ข้อมูลบนเว็บไซต์ของ สำนักงานเขตตลิ่งชัน <u>ผู้รับผิดชอบ</u> ฝ่ายปกครอง

กลยุทธ์หลัก	ตัวชี้วัดกลยุทธ์หลัก	ข้อมูล/ผลงานที่ผ่านมา	คำอธิบาย/นิยาม ผลสัมฤทธิ์ของตัวชี้วัดกลยุทธ์หลัก	โครงการและส่วนราชการ ที่รับผิดชอบ
			<p>๒. เกี่ยวกับองค์กร (๒๐ คะแนน) ประกอบด้วย</p> <p>๒.๑ การดำเนินงานที่ของหน่วยงาน</p> <p>๒.๒ โครงสร้าง/ผู้บริหาร</p> <p>๒.๓ แผนปฏิบัติการ</p> <p>๒.๔ สถิติ/ผลงานของหน่วยงาน ส่วนราชการ</p> <p>๒.๕ ข้อมูลทางกายภาพ</p> <p>โดยแบ่งการให้คะแนน ดังนี้</p> <p>๑) การนำเข้าข้อมูลให้ครบถ้วนทุกรายการ (๕ คะแนน) มีกำหนดเวลาดำเนินการ ดังนี้</p> <ul style="list-style-type: none"> - ลงข้อมูลครบถ้วน ภายใน ธ.ค. ๒๕๕๗ ได้รับ ๕ คะแนน - ลงข้อมูลครบถ้วน ภายใน ม.ค. ๒๕๕๘ ได้รับ ๔ คะแนน - ลงข้อมูลครบถ้วน ภายใน ก.พ. ๒๕๕๘ ได้รับ ๓ คะแนน - ลงข้อมูลครบถ้วน ภายใน มี.ค. ๒๕๕๘ ได้รับ ๒ คะแนน <p><u>หากพ้นจากที่กำหนด จะไม่ได้รับคะแนนในส่วนนี้</u></p> <p>๒) การปรับปรุงข้อมูลให้เป็นปัจจุบัน (ข้อ ๒.๒ และข้อ ๒.๔) (๑๕ คะแนน) ดังนี้</p> <ul style="list-style-type: none"> - ครั้งที่ ๑ แล้วเสร็จภายใน ๒๕ มี.ค. ๕๘ - ครั้งที่ ๒ แล้วเสร็จภายใน ๒๕ มิ.ย. ๕๘ - ครั้งที่ ๓ แล้วเสร็จภายใน ๒๕ ก.ย. ๕๘ 	

กลยุทธ์หลัก	ตัวชี้วัดกลยุทธ์หลัก	ข้อมูล/ผลงานที่ผ่านมา	คำอธิบาย/นิยาม ผลสัมฤทธิ์ของตัวชี้วัดกลยุทธ์หลัก	โครงการและส่วนราชการ ที่รับผิดชอบ
			<p>๓. ข่าวสาร (๔๘ คะแนน) โดยต้องลงวันที่ที่นำข้อมูลออกเผยแพร่ท้ายหัวข้อข่าวสารทุกรายการ หากไม่ลงวันที่จะไม่นำเรื่องนั้นๆมารวมเพื่อคิดเป็นผลคะแนน ประกอบด้วย</p> <p>๓.๑ ข่าวประชาสัมพันธ์ เป็นการเผยแพร่ข่าวกิจกรรมที่หน่วยงานนำลงในปฏิทินกิจกรรมของเดือนที่ผ่านมา</p> <p>๓.๒ ภาพกิจกรรมเป็นการนำภาพถ่ายการจัดกิจกรรมมาเผยแพร่</p> <p>๓.๓ ประกาศ เป็นประกาศต่างๆ ที่ประสงค์จะเผยแพร่ เช่น ประกาศของกรุงเทพมหานคร/หน่วยงาน ประกาศอื่นๆ เช่น การรับสมัครงาน เป็นต้น</p> <p>๓.๔ ประกาศเกี่ยวกับการจัดซื้อ-จัดจ้าง เช่น ประกาศประกวดราคา ประกาศสอบราคา ประมูลด้วยระบบอิเล็กทรอนิกส์</p> <p>โดยแบ่งการให้คะแนน ดังนี้</p> <ul style="list-style-type: none"> - ปรับปรุง ๒ ครั้ง/เดือน ได้ ๑ คะแนน - ปรับปรุง ๓ ครั้ง/เดือน ได้ ๒ คะแนน - ปรับปรุง ๔ ครั้ง/เดือน ได้ ๓ คะแนน - ปรับปรุง ๕ ครั้ง/เดือน ได้ ๔ คะแนน <p>๔. การให้บริการ (๑๘ คะแนน) ประกอบด้วย</p> <p>๔.๑ การให้บริการของหน่วยงาน (๑๐ คะแนน) เป็นการแจ้งรายละเอียดเกี่ยวกับการให้บริการของหน่วยงาน เช่น เอกสารประกอบ ขั้นตอน ระยะเวลาในการดำเนินการ ชื่อและสถานที่ตั้งของส่วนราชการที่ติดต่อ</p>	

กลยุทธ์หลัก	ตัวชี้วัดกลยุทธ์หลัก	ข้อมูล/ผลงานที่ผ่านมา	คำอธิบาย/นิยาม ผลสัมฤทธิ์ของตัวชี้วัดกลยุทธ์หลัก	โครงการและส่วนราชการ ที่รับผิดชอบ
			<p>หมายเลขโทรศัพท์ และเวลาที่ให้บริการ โดยมีกำหนดเวลาดำเนินการ ดังนี้</p> <ul style="list-style-type: none"> - ลงข้อมูลแล้วเสร็จ ภายใน ก.พ. ๕๘ ได้รับ ๑๐ คะแนน - ลงข้อมูลแล้วเสร็จ ภายใน มี.ค. ๕๘ ได้รับ ๖ คะแนน - ลงข้อมูลแล้วเสร็จ ภายใน เม.ย. ๕๘ ได้รับ ๒ คะแนน <p><u>หากพ้นจากที่กำหนด จะไม่ได้รับคะแนนในส่วนนี้</u></p> <p>๔.๒ แบบฟอร์มการให้บริการที่สามารถ Download ได้ (๘ คะแนน) แบ่งเป็น</p> <p>๑) แบบฟอร์มการให้บริการ ซึ่งดำเนินการเพิ่มเติมจากปีที่ผ่านมา ๑ แบบฟอร์ม เสร็จภายในเดือน ก.พ. ๕๘ ได้รับ ๔ คะแนน</p> <p>๒) แบบฟอร์มการให้บริการ ซึ่งดำเนินการเพิ่มเติมจากเดือน ก.พ. ๕๘ อีก ๑ แบบฟอร์ม เสร็จภายในเดือน พ.ค. ๕๘ ได้รับ ๔ คะแนน</p> <p>๕. ติดต่อเรา (๔ คะแนน) ต้องแสดงข้อมูลที่อยู่ พร้อมรหัสไปรษณีย์ หมายเลขโทรศัพท์ของหน่วยงานและส่วนราชการในสังกัด และที่อยู่ของจดหมายอิเล็กทรอนิกส์ (e-mail) และแผนที่แสดงสถานที่ตั้งของหน่วยงาน โดยดำเนินการแล้วเสร็จภายในเดือนธันวาคม ๒๕๕๗</p> <p>วิธีการคำนวณ</p> <p>ผลคะแนนการดำเนินการปรับปรุงข้อมูลบนเว็บไซต์ของหน่วยงาน ตามเกณฑ์ประเมินที่กำหนด</p> <p><u>ค่าเป้าหมาย/ผลสัมฤทธิ์</u> ร้อยละ ๘๐</p>	

ตารางที่ ๒ แสดงแนวทางการดำเนินการของแผนปฏิบัติการประจำปี พ.ศ.๒๕๕๘

ค. การกิจประจำที่หน่วยงานดำเนินการเพื่อสนับสนุนแผนปฏิบัติการกรุงเทพมหานครประจำปี พ.ศ. ๒๕๕๘ และ/หรือตอบสนองวิสัยทัศน์ของหน่วยงาน

ประเด็นยุทธศาสตร์ ที่ ๑ มหานครปลอดภัย

ประเด็นยุทธศาสตร์ย่อย ที่ ๑.๑ ปลอดภัยพิช

เป้าประสงค์ ที่ ๑.๑.๒ กรุงเทพมหานครมีการลดและควบคุมปริมาณมูลฝอยที่แหล่งกำเนิดและเพิ่มประสิทธิภาพการจัดการมูลฝอยตั้งแต่แหล่งกำเนิดจนถึงการกำจัดอย่างถูกต้องตามหลักวิชาการ

กลยุทธ์หลัก	ตัวชี้วัดกลยุทธ์หลัก	ข้อมูล/ผลงานที่ผ่านมา	คำอธิบาย/นิยาม ผลสัมฤทธิ์ของตัวชี้วัดกลยุทธ์หลัก	โครงการและส่วนราชการที่ รับผิดชอบ
๑.๑.๒.๑ เพิ่มประสิทธิภาพการ คัดแยกมูลฝอยที่แหล่งกำเนิด ตามหลักการ ๓Rs	๑. จำนวนครั้งที่มีการพัฒนา ความสะอาดศาสนสถานใน พื้นที่เขตตลิ่งชัน (ผลผลิต)	๘๑ ครั้ง/ปี	นิยาม <u>การพัฒนาความสะอาด</u> หมายถึง การจัดคนงานพร้อมวัสดุอุปกรณ์และยานพาหนะ ออกไปเก็บ กวาด กำจัดวัชพืช กำจัดสิ่งสกปรก รกรู้งรัง เก็บเศษวัสดุ โดยมีการกำหนดเป็นแผนปฏิบัติงานประจำเดือน หรือเมื่อมี การขอความอนุเคราะห์หรือร้องขอจากประชาชน ชุมชน และ หน่วยงานต่างๆ ในพื้นที่เขต <u>ศาสนสถาน</u> หมายถึง สถานที่ประกอบพิธีกรรมทางศาสนา เช่น วัด สำนักสงฆ์ โบสถ์ มัสยิด ค่าเป้าหมาย/ผลสัมฤทธิ์ ๖๐ ครั้ง / ปี วิธีคำนวณ นับจำนวนครั้งที่ได้มีการพัฒนาความสะอาด	๑. กิจกรรมการพัฒนาทำ ความสะอาดศาสนสถาน (ไม่ใช้งบประมาณ) ผู้รับผิดชอบ ฝ่ายรักษาความสะอาดฯ

ประเด็นยุทธศาสตร์ ที่ ๑ มหานครปลอดภัย
 ประเด็นยุทธศาสตร์ย่อย ที่ ๑.๓ ปลอดภัยอุบัติเหตุ
 เป้าประสงค์ที่ ๑.๓.๒ ลดอุบัติเหตุทางถนน

กลยุทธ์หลัก	ตัวชี้วัดกลยุทธ์หลัก	ข้อมูล/ผลงานที่ผ่านมา	คำอธิบาย/นิยาม ผลสัมฤทธิ์ของตัวชี้วัดกลยุทธ์หลัก	โครงการและส่วนราชการที่ รับผิดชอบ
<p>๑.๓.๒.๑ กวดขันวินัยจราจรโดยกำหนดให้ความปลอดภัยทางถนนได้รับการสอนในทุกระดับการศึกษาในกทม.ทั้งภาคทฤษฎีและการปฏิบัติในโรงเรียน หรือในพื้นที่ชุมชนเฉพาะแห่ง</p>	<p>๒. จำนวนครั้งที่อาสาจราจรหรือเทศกิจจราจรที่ผ่านการฝึกอบรมได้ปฏิบัติงานในพื้นที่ (ผลผลิต)</p>	<p>ค่าเฉลี่ย ๓๒๑.๒๗ ครั้ง/คน/ปี</p>	<p>นิยาม อาสาจราจรหรือเทศกิจจราจรที่ผ่านการฝึกอบรม หมายถึง พนักงานเทศกิจที่ผ่านการฝึกอบรมเทศกิจอาสาจราจรซึ่งจัดโดยสำนักการจราจรและขนส่ง ร่วมกับกองบังคับการตำรวจจราจร และมาปฏิบัติหน้าที่ในการอำนวยความสะดวกด้านการจราจร</p> <p>ค่าเป้าหมาย/ผลสัมฤทธิ์ ๓๐๐ ครั้ง/คน/ปี</p> <p>วิธีการคำนวณ จำนวนครั้ง คิดจากค่าเฉลี่ยจำนวนครั้ง/คน/ปี ของอาสาจราจรหรือเทศกิจจราจรที่มาปฏิบัติหน้าที่ในการอำนวยความสะดวกด้านการจราจร</p>	<p>๑. โครงการเทศกิจอาสาพาน้องข้ามถนน (ไม่ใช้งบประมาณ) <u>ผู้รับผิดชอบ</u> ฝ่ายเทศกิจ</p>

ประเด็นยุทธศาสตร์ที่ ๑ มหานครปลอดภัย
ประเด็นยุทธศาสตร์ย่อยที่ ๑.๔ ปลอดภัยพิบัติ

กลยุทธ์หลัก	ตัวชี้วัดกลยุทธ์หลัก	ข้อมูล/ผลงานที่ผ่านมา	คำอธิบาย/นิยาม ผลสัมฤทธิ์ของตัวชี้วัดกลยุทธ์หลัก	โครงการและส่วนราชการที่ รับผิดชอบ
* ส่งเสริมการมีส่วนร่วมของประชาชนในการป้องกันและบรรเทาสาธารณภัย	๓. ร้อยละของจำนวนอาสาสมัครป้องกันภัยฝ่ายพลเรือน (อปพร.) ที่ได้รับการอบรมและได้ปฏิบัติงานด้านป้องกันและบรรเทาสาธารณภัย (ผลลัพธ์)	ร้อยละ ๖๔.๙๐๔	<p>นิยาม อาสาสมัครป้องกันภัยฝ่ายพลเรือน(อปพร.) ที่ได้รับการอบรม หมายถึง อปพร.ที่เข้ารับการอบรมหลักสูตรหลักรุ่นที่ ๑๘ ในปี ๒๕๕๕ หลักสูตรหลักรุ่นที่ ๑๗ เมื่อปี ๒๕๕๒ และหลักสูตร ทบทวนปี ๒๕๕๔, ๒๕๕๗ ที่ได้ร่วมออกปฏิบัติงานด้านป้องกันและบรรเทาสาธารณภัย</p> <p>ค่าเป้าหมาย/ผลสัมฤทธิ์ ร้อยละ ๓๐</p> <p>วิธีคำนวณ จำนวนอาสาสมัครป้องกันภัยฝ่ายพลเรือน (อปพร.) ที่ได้รับการอบรมหลักสูตรหลักรุ่นที่ ๑๗ และ ๑๘ และหลักสูตรทบทวนปี ๒๕๕๔ ที่ได้ปฏิบัติงานด้านป้องกันและบรรเทาสาธารณภัย คูณ ๑๐๐ หารด้วยผลรวมทั้งหมดของจำนวนอาสาสมัครป้องกันภัยฝ่ายพลเรือน (อปพร.) ที่ได้รับการอบรมหลักสูตรหลักรุ่นที่ ๑๗ และ ๑๘ และหลักสูตรทบทวน เมื่อปี ๒๕๕๔, ๒๕๕๗</p>	<p>๑. การปฏิบัติงานด้านป้องกันและบรรเทาสาธารณภัยของอาสาสมัครป้องกันภัยฝ่ายพลเรือน (อปพร.) (ไม่ใช้งบประมาณ)</p> <p><u>ผู้รับผิดชอบ</u> ฝ่ายปกครอง</p>

* กลยุทธ์หลักตามแผนพัฒนากรุงเทพมหานคร ระยะ ๑๒ ปี (พ.ศ.๒๕๕๖ - ๒๕๕๙)

ประเด็นยุทธศาสตร์ ที่ ๑ มหานครปลอดภัย
 ประเด็นยุทธศาสตร์ย่อย ที่ ๑.๔ ปลอดภัยพิบัติ
 เป้าประสงค์ ๑.๔.๑ เมืองกรุงเทพมหานครมีความพร้อมในการรับมือกับน้ำท่วมขังจากน้ำฝน น้ำหนุน

กลยุทธ์หลัก	ตัวชี้วัดกลยุทธ์หลัก	ข้อมูล/ผลงานที่ผ่านมา	คำอธิบาย/นิยาม ผลสัมฤทธิ์ของตัวชี้วัดกลยุทธ์หลัก	โครงการและส่วนราชการที่ รับผิดชอบ
๑.๔.๑.๑ เพิ่มประสิทธิภาพระบบการป้องกันน้ำท่วมและการระบายน้ำ ทั้งระบบอย่างมีประสิทธิภาพ สามารถรองรับปัญหาอุทกภัยอันมีสาเหตุมาจากน้ำหลากและน้ำหนุน	๔. ร้อยละของการดำเนินกิจกรรมเปิดทางน้ำไหลที่สาธารณะ ตามแผนที่กำหนด (ผลผลิต)	ร้อยละ ๑๐๐ (๑๐ แห่ง)	<p>นิยาม</p> <p>แผน หมายถึง แผนการปฏิบัติงานที่สำนักงานเขตตลิ่งชัน กำหนดขึ้น เพื่อดำเนินการในปีงบประมาณ พ.ศ. ๒๕๕๘ กำหนดดำเนินการ จำนวน ๑๐ แห่ง</p> <p>กิจกรรมเปิดทางน้ำไหล หมายถึง การใช้แรงงานเขตเข้าดำเนินการกำจัดวัชพืช ผักตบชวา ที่สาธารณะ เพื่อเร่งระบายน้ำ</p> <p>ค่าเป้าหมาย ร้อยละ ๘๐</p> <p>วิธีการคำนวณ</p> $\frac{\text{จำนวนกิจกรรมที่ดำเนินการแล้วเสร็จ} \times ๑๐๐}{\text{จำนวนกิจกรรมทั้งหมดตามแผน}}$	<p>๑. กิจกรรมเปิดทางน้ำไหลที่สาธารณะ (ไม่ใช้งบประมาณ)</p> <p><u>ผู้รับผิดชอบ</u> ฝ่ายโยธา</p>

ประเด็นยุทธศาสตร์ ที่ ๑ มหานครปลอดภัย
 ประเด็นยุทธศาสตร์ย่อย ที่ ๑.๖ ปลอดภัยคนเมือง อาหารปลอดภัย
 เป้าประสงค์ ๑.๖.๘ ประชาชนในกรุงเทพฯ มีความเชื่อมั่นในความปลอดภัยของอาหารที่รับประทาน

กลยุทธ์หลัก	ตัวชี้วัดกลยุทธ์หลัก	ข้อมูล/ผลงานที่ผ่านมา	คำอธิบาย/นิยาม ผลสัมฤทธิ์ของตัวชี้วัดกลยุทธ์หลัก	โครงการและส่วนราชการ ที่รับผิดชอบ
๑.๖.๘.๒ ส่งเสริมการรับรองมาตรฐานสถานประกอบการอาหาร	๕. ตลาดประเภท ๒ ในพื้นที่ผ่านเกณฑ์มาตรฐานความสะอาดและสิ่งแวดล้อมของอาคาร (ผลผลิต)	-	<p>นิยาม</p> <p><u>ตลาดประเภท ๒</u> หมายถึง ตลาดที่ไม่มีโครงสร้างอาคารและดำเนินกิจการชั่วคราวหรือเป็นครั้งคราว หรือตามวันที่กำหนด และให้มีบริเวณที่จัดไว้สำหรับผู้ขายของ ส้วมและที่ถ่ายปัสสาวะ และที่รวบรวมมูลฝอย</p> <p><u>เกณฑ์มาตรฐานความสะอาดและสิ่งแวดล้อมของอาคาร</u> หมายถึง สถานที่ต้องจัดให้มี</p> <ol style="list-style-type: none"> ๑. สิ่งแวดล้อมที่ดีในตลาด ๒. มีการจัดการมูลฝอยและของเหลือใช้ ๓. มีห้องส้วมที่สะอาดปลอดภัยเป็นไป <p>ตามมาตรฐาน HAS ของกรมอนามัย</p> <ol style="list-style-type: none"> ๔. มีระบบควบคุมแหล่งเพาะพันธุ์สัตว์และแมลงนำโรค ๕. มีระบบความปลอดภัยของอาหารและน้ำดื่มแก่ผู้บริโภค <p><u>ผ่านเกณฑ์มาตรฐาน</u> หมายถึง สถานที่ต้องประเมินผ่านเกณฑ์ ๖๐ คะแนนจากคะแนนเต็ม ๘๐ คะแนน</p>	<p>๑. โครงการพัฒนาตลาดสะอาดได้มาตรฐาน อาหารปลอดภัย</p> <p>ผู้รับผิดชอบ ฝ่ายสิ่งแวดล้อมและสุขภาพ</p>

กลยุทธ์หลัก	ตัวชี้วัดกลยุทธ์หลัก	ข้อมูล/ผลงานที่ผ่านมา	คำอธิบาย/นิยาม	โครงการและส่วนราชการ
-------------	----------------------	-----------------------	----------------	----------------------

			ผลสัมฤทธิ์ของตัวชี้วัดกลยุทธ์หลัก	ที่รับผิดชอบ
			<p>ค่าเป้าหมาย</p> <p>ร้อยละ ๖๐ ของตลาดประเภท ๒ ในพื้นที่</p> <p>วิธีการคำนวณ</p> <p>จำนวนสถานที่ (ตลาดนัดประเภท ๒) ที่ประเมินผ่านเกณฑ์ มาตรฐานหารด้วยจำนวนสถานที่ (ตลาดนัดประเภท ๒) ทั้งหมด ในพื้นที่เขต คูณด้วยหนึ่งร้อย</p> <p>สูตรคำนวณ</p> $\frac{\text{จำนวนสถานที่ที่ประเมินผ่านเกณฑ์}}{\text{จำนวนสถานที่ทั้งหมดในพื้นที่เขต}} \times 100$	

ประเด็นยุทธศาสตร์ย่อย ที่ ๓.๑ สิ่งอำนวยความสะดวกและสวัสดิการให้กับผู้สูงอายุ ผู้พิการ และผู้ด้อยโอกาส
เป้าประสงค์ ๓.๑.๒ จัดสวัสดิการสำหรับผู้สูงอายุ คนพิการ และผู้ด้อยโอกาส อย่างทั่วถึง

กลยุทธ์หลัก	ตัวชี้วัดกลยุทธ์หลัก	ข้อมูล/ผลงานที่ผ่านมา	คำอธิบาย/นิยาม ผลสัมฤทธิ์ของตัวชี้วัดกลยุทธ์หลัก	โครงการและส่วนราชการที่ รับผิดชอบ
๓.๑.๒.๑ จัดสรรเบี้ยยังชีพสำหรับผู้สูงอายุ คนพิการ และผู้ด้อยโอกาส	๖. ร้อยละความพึงพอใจของผู้รับบริการจากเจ้าหน้าที่ปฏิบัติงานด้านเด็ก สตรี ผู้สูงอายุ คนพิการ และผู้ด้อยโอกาส (ผลลัพธ์)	-	<p>นิยาม ผู้รับบริการ หมายถึง เด็ก สตรี ผู้สูงอายุ คนพิการ และผู้ด้อยโอกาส หรือผู้ที่เกี่ยวข้อง ที่ใช้บริการสวัสดิการสังคม สงเคราะห์กับสำนักงานเขตตลิ่งชัน</p> <p>ความพึงพอใจ หมายถึง ผู้รับบริการมีระดับความพึงพอใจจากแบบสอบถามในระดับมากและมากที่สุด</p> <p>ค่าเป้าหมาย/ผลสัมฤทธิ์ ร้อยละ ๘๐</p> <p>วิธีคำนวณ จำนวนผู้รับบริการที่มีความพึงพอใจในระดับมากและมากที่สุด คูณ ๑๐๐ และหารด้วย จำนวนผู้รับบริการทั้งหมด</p>	<p>๑. ค่าใช้จ่ายในการสนับสนุนเจ้าหน้าที่เพื่อปฏิบัติงานด้านเด็ก สตรี ผู้สูงอายุ คนพิการ และผู้ด้อยโอกาส (๔๒๒,๐๐๐.- บาท)</p> <p>๒. โครงการจ้างอาสาสมัครเจ้าหน้าที่ปฏิบัติงานด้านพัฒนาสังคม (๔๗๓,๒๐๐.-)</p> <p>ผู้รับผิดชอบ ฝ่ายพัฒนาชุมชนฯ</p>

ประเด็นยุทธศาสตร์ย่อย ที่ ๓.๓ การศึกษาสำหรับทุกคน
เป้าประสงค์ ๓.๓.๓ การศึกษาที่จัดโดย กทม. เป็นการศึกษาที่มีคุณภาพ

กลยุทธ์หลัก	ตัวชี้วัดกลยุทธ์หลัก	ข้อมูล/ผลงานที่ผ่านมา	คำอธิบาย/นิยาม ผลสัมฤทธิ์ของตัวชี้วัดกลยุทธ์หลัก	โครงการและส่วนราชการที่ รับผิดชอบ
<p>๓.๓.๓.๕ ส่งเสริมการจัดกิจกรรมที่พัฒนาทักษะกระบวนการคิด วิเคราะห์และการแก้ปัญหาให้กับนักเรียนโรงเรียนสังกัด กทม.</p>	<p>๗. ร้อยละของเด็กนักเรียนปฐมวัย ที่ผ่านเกณฑ์ความพร้อมตามพัฒนาการ (ผลลัพธ์)</p>	<p>ร้อยละ ๙๙.๘๒</p>	<p>นิยาม เด็กนักเรียนปฐมวัย หมายถึง เด็กที่เข้าเรียนในระดับชั้นอนุบาล ๑ และอนุบาล ๒ ของโรงเรียนสังกัดกรุงเทพมหานครในพื้นที่เขตตลิ่งชัน จำนวน ๑๖ โรงเรียน ปีการศึกษา ๒๕๕๗ (เดือนพ.ค.๕๗-มี.ค.๕๘) เกณฑ์ความพร้อมตามพัฒนาการ หมายถึง นักเรียนมีพัฒนาการผ่านเกณฑ์การวัดผลประเมินผลของโรงเรียนทางด้านร่างกาย สติปัญญา อารมณ์ และสังคม (ตามเกณฑ์ที่กำหนด)</p> <p>ค่าเป้าหมาย/ผลสัมฤทธิ์ ร้อยละ ๙๐</p> <p>วิธีคำนวณ จำนวนเด็กนักเรียนระดับชั้นอนุบาล ๑ และอนุบาล ๒ ที่ผ่านเกณฑ์ความพร้อมตามพัฒนาการทุกโรงเรียนในสังกัดสำนักงานเขตตลิ่งชัน คูณ ๑๐๐ หารด้วยจำนวนเด็กนักเรียนชั้นอนุบาล ๑ และอนุบาล ๒ ทั้งหมดทุกโรงเรียนในสังกัดสำนักงานเขตตลิ่งชัน</p>	<p>๑.โครงการพัฒนาการเรียนการสอนระดับปฐมวัย (ไม่ใช้งบประมาณ) <u>ผู้รับผิดชอบ</u> ฝ่ายการศึกษา</p>

ประเด็นยุทธศาสตร์ย่อย ที่ ๗.๓ ทรัพยากรบุคคล

เป้าประสงค์ ๗.๓.๑

พัฒนาสมรรถนะของบุคลากร ยกระดับมาตรฐานวิชาชีพและคุณภาพการให้บริการในแต่ละสายงานให้สอดคล้องกับการเป็นมหานครแห่งเอเชีย

กลยุทธ์หลัก	ตัวชี้วัดกลยุทธ์หลัก	ข้อมูล/ผลงานที่ผ่านมา	คำอธิบาย/นิยาม ผลสัมฤทธิ์ของตัวชี้วัดกลยุทธ์หลัก	โครงการและส่วนราชการที่ รับผิดชอบ
๗.๓.๑.๔ พัฒนาคุณภาพการให้บริการด้วยความอบอุ่นเป็นมิตรแก่คนทุกชาติ ทุกภาษา ทุกวัฒนธรรม	๘. จำนวนครั้งของการพาเด็กนักเรียนอายุครบเกณฑ์ทำบัตรประจำตัวประชาชนในโรงเรียนในสังกัดกรุงเทพมหานครในพื้นที่เขตตลิ่งชัน มาทำบัตรประจำตัวประชาชนครั้งแรก (ผลผลิต)	๒๐ ครั้ง	<p>นิยาม เด็กนักเรียนอายุครบเกณฑ์ทำบัตรประจำตัวประชาชน หมายถึง ผู้มีอายุครบ ๗ ปีบริบูรณ์ ณ วันที่ยื่นคำร้องขอมีบัตรฯ <u>การพาเด็กนักเรียน</u> หมายถึง การใช้รถยนต์ของฝ่ายทะเบียนไปรับนักเรียนจากโรงเรียนมายังสำนักงานเขต และส่งนักเรียนกลับโรงเรียน โดยรถยนต์สามารถบรรทุกได้ครั้งละไม่เกิน ๑๒ คน และมีครูนั่งมาด้วย</p> <p>หมายเหตุ ระยะเวลาการพานักเรียนมาทำบัตรประชาชน จะดำเนินการในช่วงเช้าซึ่งมีประชาชน มาใช้บริการไม่มากนัก ทั้งนี้วันและเวลาขึ้นอยู่กับความพร้อมของทางโรงเรียนและฝ่ายทะเบียนร่วมกันกำหนด</p> <p>คำเป้าหมาย/ผลสัมฤทธิ์ ๑๖ ครั้ง</p> <p>วิธีการคำนวณ จำนวนครั้งที่พาเด็กนักเรียนมาทำบัตรประจำตัวประชาชนที่สำนักงานเขตตลิ่งชัน</p>	๑. โครงการพาน้องทำบัตรประจำตัวประชาชน <u>ผู้รับผิดชอบ</u> ฝ่ายทะเบียน

ประเด็นยุทธศาสตร์ย่อย ที่ ๗.๔ การคลังและงบประมาณ

เป้าประสงค์ ๗.๔.๑

กรุงเทพมหานครสามารถรักษาวินัยทางการเงินการคลังทั้งในระยะสั้นและระยะยาว

กลยุทธ์หลัก	ตัวชี้วัดกลยุทธ์หลัก	ข้อมูล/ผลงานที่ผ่านมา	คำอธิบาย/นิยาม ผลสัมฤทธิ์ของตัวชี้วัดกลยุทธ์หลัก	โครงการและส่วนราชการที่ รับผิดชอบ
๗.๔.๑.๒ ปรับปรุงประสิทธิภาพการบริหารจัดเก็บภาษีท้องถิ่น	๙. ร้อยละของจำนวนแบบยื่นภาษีป้ายที่เพิ่มขึ้นเมื่อเทียบกับปีงบประมาณที่ผ่านมา (ผลผลิต)	-	นิยาม แบบยื่นภาษีป้าย หมายถึง แบบแสดงรายการภาษีป้าย (ภป.๑) ที่เจ้าของป้ายยื่นแบบเพื่อชำระภาษีป้ายของปีงบประมาณ ๒๕๕๘ ค่าเป้าหมาย/ผลสัมฤทธิ์ ร้อยละ ๒ วิธีคำนวณ $\frac{(\text{จำนวนแสดงฯ ปี ๒๕๕๘} - \text{๒๕๕๗}) \times ๑๐๐}{\text{จำนวนแบบแสดงฯ ปี ๒๕๕๗}}$	๑. กิจกรรมการสำรวจป้ายรายใหม่ ผู้รับผิดชอบ ฝ่ายรายได้

ประเด็นยุทธศาสตร์ย่อย ที่ ๗.๔ การคลังและงบประมาณ

เป้าประสงค์ ๗.๔.๑

กรุงเทพมหานครสามารถรักษาวินัยทางการเงินการคลังทั้งในระยะสั้นและระยะยาว

กลยุทธ์หลัก	ตัวชี้วัดกลยุทธ์หลัก	ข้อมูล/ผลงานที่ผ่านมา	คำอธิบาย/นิยาม ผลสัมฤทธิ์ของตัวชี้วัดกลยุทธ์หลัก	โครงการและส่วนราชการ ที่รับผิดชอบ
๗.๔.๑.๕ พัฒนาประสิทธิภาพของการเบิกจ่ายงบประมาณและการจัดซื้อจัดจ้าง	๑๐. ร้อยละของเอกสารการเบิกจ่ายเงินและฎีกาที่ถูกหักทวงในปีงบประมาณ พ.ศ.๒๕๕๘ (ผลลัพท์)	ร้อยละ ๐.๘๘	<p>นิยาม เอกสารการเบิกจ่ายเงินและฎีกา หมายถึง เอกสารใบสำคัญทุกประเภทที่ประกอบเป็นฎีกาเบิกจ่ายเงิน</p> <p>การหักทวง หมายถึง การที่ฝ่ายการคลังได้ตรวจสอบเอกสารการเบิกจ่ายและฎีกาพบข้อผิดพลาดและประสานแจ้งเจ้าหน้าที่ผู้รับผิดชอบมาลงชื่อรับเรื่องเป็นลายลักษณ์อักษร</p> <p>ค่าเป้าหมาย/ผลสัมฤทธิ์ รายการหักทวงไม่เกินร้อยละ ๑.๕ ของจำนวนฎีกาทั้งปี</p> <p>วิธีคำนวณ จำนวนเอกสารการเบิกจ่ายเงินและฎีกาที่ถูกหักทวงในปี ๒๕๕๘ คูณด้วย ๑๐๐ หารด้วยจำนวนฎีกาทั้งหมดในปี ๒๕๕๘</p> $= \frac{\text{จำนวนเอกสารที่ถูกหักทวงปี ๒๕๕๘} \times 100}{\text{จำนวนฎีกาทั้งหมดในปี ๒๕๕๘}}$	<p>๑. โครงการเพิ่มประสิทธิภาพในการบริหารการคลังและงบประมาณของข้าราชการและข้าราชการครูโรงเรียนในสังกัดสำนักงานเขตตลิ่งชัน (ไม่ใช้งบประมาณ)</p> <p><u>ผู้รับผิดชอบ</u> ฝ่ายการคลัง</p>

ตารางที่ ๒ แสดงแนวทางการดำเนินการของแผนปฏิบัติการประจำปี พ.ศ.๒๕๕๘

ง. การกิจ (เชิงยุทธศาสตร์/ประจำ) ที่หน่วยงานดำเนินการเพื่อสนับสนุนนโยบายรัฐบาล แผนปฏิบัติการยุทธศาสตร์ประเทศ หรือแผนปฏิบัติการการเข้าสู่ประชาคมอาเซียน

กลยุทธ์หลัก	ตัวชี้วัดกลยุทธ์หลัก	ข้อมูล/ผลงานที่ผ่านมา	นิยาม/คำอธิบายผลสัมฤทธิ์ ของตัวชี้วัดกลยุทธ์หลัก	โครงการและส่วนราชการที่ รับผิดชอบ
พัฒนากรุงเทพฯ สู่การเป็นศูนย์กลางการท่องเที่ยว บริการด้านสุขภาพ สปาและ นวดแผนไทย ธุรกิจที่เกี่ยวข้องกับการจัด ประชุมบริษัทข้ามชาติ การท่องเที่ยวเพื่อ เป็นรางวัล การประชุมนานาชาติ และ การจัดนิทรรศการ (MICE : Meeting , Incentive travel , Conventions, Exhibitions) ของอาเซียน	ร้อยละโครงการ/กิจกรรม ด้านการท่องเที่ยวของ สำนักงานเขตสนับสนุน แผนพัฒนาการท่องเที่ยว กรุงเทพมหานคร	ร้อยละ ๑๐๐	คำนิยาม โครงการ/กิจกรรมด้านการท่องเที่ยวของ สำนักงานเขต หมายถึง โครงการ/กิจกรรมด้านการ ท่องเที่ยวที่สำนักงานเขตเสนอให้กองการท่องเที่ยว พิจารณาและได้ดำเนินการจนแล้วเสร็จ วิธีคำนวณ เกณฑ์การให้คะแนน ดังนี้ ๑. สำนักงานเขตมีแผนการดำเนินงานด้านการท่องเที่ยว ประจำปีของเขต และโครงการ/กิจกรรมที่บรรจุอยู่ใน แผนฯ ดังกล่าว สนับสนุนแผนพัฒนาการท่องเที่ยว กรุงเทพมหานคร โดยมีความสอดคล้องกับยุทธศาสตร์ใด ยุทธศาสตร์หนึ่งใน ๕ ยุทธศาสตร์ ตั้งแต่ ๒ โครงการ/ กิจกรรมขึ้นไป ๒. โครงการ/กิจกรรมที่สนับสนุนแผนพัฒนาการ ท่องเที่ยวของกรุงเทพมหานคร ที่อยู่ในแผนการดำเนินงาน ด้านการท่องเที่ยวของสำนักงานเขตได้รับการนำไปปฏิบัติ ๓. มีการรายงานผลการดำเนินงาน/ความคืบหน้าของ โครงการ/กิจกรรม ค่าเป้าหมาย/ผลสัมฤทธิ์ ร้อยละ ๘๐	๑. ค่าใช้จ่ายในการจัดงานวัน สำคัญ อนุรักษ์สืบสาน วัฒนธรรมประเพณีไทย (๒๐๐,๐๐๐.-) ๒. โครงการดนตรีในสวน (๖๒๐,๐๐๐.-) ๓. ค่าใช้จ่ายในการสืบสาน วัฒนธรรมไทย ประเพณีชัก พระวัดนางชี – วัดไก่เตี้ย (๓๐๐,๐๐๐.-บาท) ๔. โครงการพัฒนาและ ส่งเสริมการตลาดผ่านระบบ อินเทอร์เน็ตและเครือข่าย สังคมออนไลน์ (ไม่ใช่ งบประมาณ) ผู้รับผิดชอบ ฝ่ายพัฒนา ชุมชนฯ

ตารางที่ ๒ แสดงแนวทางการดำเนินการของแผนปฏิบัติการประจำปี พ.ศ.๒๕๕๘

จ. การกิจสนับสนุนมิติที่ ๒ - ๔

ประเด็นยุทธศาสตร์ ที่ ๗ การบริหารจัดการ
 ประเด็นยุทธศาสตร์ย่อยที่ ๗.๔ การคลังและงบประมาณ
 เป้าประสงค์ ๗.๔.๑ กรุงเทพมหานครสามารถรักษาวินัยทางการเงินการคลังทั้งในระยะสั้นและระยะยาว

กลยุทธ์หลัก	ตัวชี้วัดกลยุทธ์หลัก	ข้อมูล/ผลงานที่ผ่านมา	คำอธิบาย/นิยาม ผลสัมฤทธิ์ของตัวชี้วัดกลยุทธ์หลัก	โครงการและส่วนราชการที่ รับผิดชอบ
๗.๔.๑.๕ พัฒนาประสิทธิภาพของการ เบิกจ่ายงบประมาณและการจัดซื้อจัดจ้าง	๑. ร้อยละของความสำเร็จในการใช้จ่าย งบประมาณ (มิติที่ ๒.๑ สงม.) ๑) ร้อยละของความสำเร็จของ การก่องหนผู้กพัน (มิติที่ ๒.๑.๑ ของ สงม.)	-	ตามที่ สงม.กำหนด	๑. กิจกรรมเร่งรัดการ ก่องหนผู้กพันงบประมาณ ประจำปี พ.ศ.๒๕๕๘ ผู้รับผิดชอบ ฝ่ายการคลัง/ ทุกฝ่าย
	๒) ร้อยละของความสำเร็จของการ เบิกจ่ายงบประมาณในภาพรวม (มิติที่ ๒.๑.๒ ของ สงม.)	-		๑. กิจกรรมเร่งรัดการเบิกจ่าย งบประมาณประจำปี พ.ศ. ๒๕๕๘ ผู้รับผิดชอบ ฝ่ายการคลัง/ ทุกฝ่าย

ประเด็นยุทธศาสตร์ ที่ ๗ การบริหารจัดการ

ประเด็นยุทธศาสตร์ย่อยที่ ๗.๓.๑ การบริหารทรัพยากรบุคคล

เป้าประสงค์ ๗.๓.๑ พัฒนาสมรรถนะของบุคลากร ยกระดับมาตรฐานวิชาชีพและคุณภาพการให้บริการในแต่ละสายงานให้สอดคล้องกับการเป็นมหานครแห่งเอเชีย

กลยุทธ์หลัก	ตัวชี้วัดกลยุทธ์หลัก	ข้อมูล/ผลงานที่ผ่านมา	คำอธิบาย/นิยาม ผลสัมฤทธิ์ของตัวชี้วัดกลยุทธ์หลัก	โครงการและส่วนราชการ รับผิดชอบ
๗.๓.๑.๔ พัฒนาคุณภาพการให้บริการด้วยความอบอุ่นเป็นมิตรแก่คนทุกชาติทุกภาษา ทุกวัฒนธรรม	๒. ระดับความสำเร็จของการเพิ่มประสิทธิภาพการทำงานด้วยระบบ Lean (มิติที่ ๒.๒ ของ สกก.)	-	ตามที่คณะกรรมการตรวจประเมินผลมาตรฐานการให้บริการของส่วนราชการสำนักงานเขต กำหนด	๑.โครงการลดขั้นตอนการประเมินภาษีป้าย (รายเก่า) ที่ไม่มีการเปลี่ยนแปลงขนาดป้าย (ขั้นตอนการดำเนินการภายใน ๑๕ นาที) <u>ผู้รับผิดชอบ</u> ฝ่ายรายได้

ประเด็นยุทธศาสตร์ ที่ ๗

การบริหารจัดการ

ประเด็นยุทธศาสตร์ย่อยที่ ๗.๔ การคลังและงบประมาณ

เป้าประสงค์ ๗.๔.๓

ปรับปรุงมาตรฐานและแนวปฏิบัติด้านการเงิน การบัญชี การงบประมาณ และการตรวจสอบควบคุมภายในให้ถูกต้อง โปร่งใส
ตรวจสอบได้ และมีประสิทธิภาพประสิทธิผล

กลยุทธ์หลัก	ตัวชี้วัดกลยุทธ์หลัก	ข้อมูล/ผลงานที่ผ่านมา	คำอธิบาย/นิยาม ผลสัมฤทธิ์ของตัวชี้วัดกลยุทธ์หลัก	โครงการและส่วนราชการ รับผิดชอบ
๗.๔.๓.๑ ส่งเสริมความโปร่งใสและ การตรวจสอบได้ด้านการเงินการคลัง จากทุกภาคส่วน	๓. ร้อยละของสำเร็จในการจัดทำ งบการเงิน (มิติที่ ๒.๓ ของ สนค.) ๑) คะแนนของความสำเร็จของการ จัดทำงบการเงินทันเวลาและถูกต้อง (มิติที่ ๒.๓.๑ ของ สนค.)	-	ตามที่ สนค.กำหนด	๑. กิจกรรมการจัดทำงบ การเงินประจำปี งบประมาณ พ.ศ.๒๕๕๗ ผู้รับผิดชอบ ฝ่ายการคลัง/ ทุกฝ่าย
	๒) ความสำเร็จของการจัดทำรายงาน บัญชีมูลค่าทรัพย์สิน ประจำปี งบประมาณ พ.ศ.๒๕๕๗ ทันเวลา และถูกต้อง (มิติที่ ๒.๓.๒ ของ สนค.)	-		๑.กิจกรรมการจัดทำ รายงานบัญชีมูลค่า ทรัพย์สินประจำปี งบประมาณ พ.ศ.๒๕๕๗ ผู้รับผิดชอบ ฝ่ายการคลัง/ ทุกฝ่าย

ประเด็นยุทธศาสตร์ ที่ ๗

การบริหารจัดการ

ประเด็นยุทธศาสตร์ย่อยที่ ๗.๔ การคลังและงบประมาณ

เป้าประสงค์ ๗.๔.๓

ปรับปรุงมาตรฐานและแนวปฏิบัติด้านการเงิน การบัญชี การงบประมาณ และการตรวจสอบควบคุมภายในให้ถูกต้อง โปร่งใส
ตรวจสอบได้ และมีประสิทธิภาพประสิทธิผล

กลยุทธ์หลัก	ตัวชี้วัดกลยุทธ์หลัก	ข้อมูล/ผลงานที่ผ่านมา	คำอธิบาย/นิยาม ผลสัมฤทธิ์ของตัวชี้วัดกลยุทธ์หลัก	โครงการและส่วนราชการ รับผิดชอบ
๗.๔.๓.๑ ส่งเสริมความโปร่งใสและ การตรวจสอบได้ด้านการเงินการคลัง จากทุกภาคส่วน	๔. ระดับความสำเร็จของการจัดทำระบบ บริหารความเสี่ยงและการควบคุมภายใน (มิติที่ ๒.๔ ของ สตน.)	-	ตามที่ สตน. กำหนด	๑. การจัดทำระบบบริหาร ความเสี่ยง ผู้รับผิดชอบ ฝ่ายการคลัง

ประเด็นยุทธศาสตร์ย่อยที่ ๗.๓
เป้าประสงค์ ๗.๓.๑

การบริหารทรัพยากรบุคคล

พัฒนาสมรรถนะของบุคลากร ยกระดับมาตรฐานวิชาชีพและคุณภาพการให้บริการในแต่ละสายงานให้สอดคล้องกับการเป็นมหานครแห่งเอเชีย

กลยุทธ์หลัก	ตัวชี้วัดกลยุทธ์หลัก	ข้อมูล/ผลงานที่ผ่านมา	คำอธิบาย/นิยาม ผลสัมฤทธิ์ของตัวชี้วัดกลยุทธ์หลัก	โครงการและส่วนราชการ รับผิดชอบ
๗.๓.๑.๔ พัฒนาคุณภาพการให้บริการด้วยความอบอุ่นเป็นมิตรแก่คนทุกชาติทุกภาษา ทุกวัฒนธรรม	๕. ระดับความสำเร็จในการแก้ไขเรื่องร้องเรียนจากประชาชน/ผู้รับบริการ (มิติที่ ๓.๑ ของ กองกลาง สนป.)	-	ตามที่กองกลาง สนป. กำหนด	๑. กิจกรรมติดตามการแก้ไขปัญหาเรื่องร้องเรียน <u>ผู้รับผิดชอบ</u> ฝ่ายปกครอง/ทุกฝ่าย

ประเด็นยุทธศาสตร์ย่อยที่ ๗.๓ การบริหารทรัพยากรบุคคล
เป้าประสงค์ ๗.๓.๑ พัฒนาสมรรถนะของบุคลากร ยกระดับมาตรฐานวิชาชีพและคุณภาพการให้บริการในแต่ละสายงานให้สอดคล้องกับการเป็นมหานครแห่งเอเชีย

กลยุทธ์หลัก	ตัวชี้วัดกลยุทธ์หลัก	ข้อมูล/ผลงานที่ผ่านมา	คำอธิบาย/นิยาม ผลสัมฤทธิ์ของตัวชี้วัดกลยุทธ์หลัก	โครงการและส่วนราชการ รับผิดชอบ
๗.๓.๑.๔ พัฒนาคุณภาพการให้บริการด้วยความอบอุ่นเป็นมิตรแก่คนทุกชาติทุกภาษา ทุกวัฒนธรรม	๖. ระดับความสำเร็จของการดำเนินโครงการให้บริการที่ดีที่สุด (Best Service) (มิติที่ ๓.๒ ของ สกก.)	-	ตามที่สำนักงาน ก.ก. กำหนด	๑. โครงการ Best Service ปีงบประมาณ พ.ศ. ๒๕๕๘ <u>ผู้รับผิดชอบ</u> ฝ่ายรักษาความสะอาดฯ

ประเด็นยุทธศาสตร์ย่อยที่ ๗.๓ การบริหารทรัพยากรบุคคล

เป้าประสงค์ ๗.๓.๑

พัฒนาสมรรถนะของบุคลากร ยกระดับมาตรฐานวิชาชีพและคุณภาพการให้บริการในแต่ละสายงานให้สอดคล้องกับการเป็นมหานครแห่งเอเชีย

กลยุทธ์หลัก	ตัวชี้วัดกลยุทธ์หลัก	ข้อมูล/ผลงานที่ผ่านมา	คำอธิบาย/นิยาม ผลสัมฤทธิ์ของตัวชี้วัดกลยุทธ์หลัก	โครงการและส่วนราชการ รับผิดชอบ
๗.๓.๑.๔ พัฒนาคุณภาพการให้บริการด้วยความอบอุ่นเป็นมิตรแก่คนทุกชาติทุกภาษา ทุกวัฒนธรรม	๗. ระดับความพึงพอใจของผู้รับบริการ (มิติที่ ๓.๓ ของ ผตร.)	-	ตามที่คุณตรวจราชการฯ กำหนด	๑. กิจกรรมการสำรวจความพึงพอใจของประชาชนผู้รับบริการของสำนักงานเขตตลิ่งชัน <u>ผู้รับผิดชอบ</u> ฝ่ายปกครอง/ทุกฝ่าย

ประเด็นยุทธศาสตร์ย่อยที่ ๗.๓ การบริหารทรัพยากรบุคคล
เป้าประสงค์ที่ ๗.๓.๔ ส่งเสริมการเป็นองค์กรสุขภาวะ และสร้างความผูกพันของบุคลากร

กลยุทธ์หลัก	ตัวชี้วัดกลยุทธ์หลัก	ข้อมูล/ผลงานที่ผ่านมา	คำอธิบาย/นิยาม ผลสัมฤทธิ์ของตัวชี้วัดกลยุทธ์หลัก	โครงการและส่วนราชการ รับผิดชอบ
๗.๓.๔.๑ พัฒนาสภาพแวดล้อมทาง กายภาพที่เอื้อต่อการสร้างบรรยากาศ การทำงานที่มีความสุข	๘. ระดับความสำเร็จของการดำเนินการ พัฒนาสภาพแวดล้อมในการทำงาน (มิติที่ ๓.๓ ของ ผตร.)	-	ตามที่ ผตร. กำหนด	๑. ค่าใช้จ่ายในการพัฒนา สภาพแวดล้อมในการ ทำงานของสำนักงานเขต ตลิ่งชัน (๓๘๐,๐๐๐.-) ผู้รับผิดชอบ ฝ่ายปกครอง

ประเด็นยุทธศาสตร์ย่อยที่ ๗.๓ การบริหารทรัพยากรบุคคล

เป้าประสงค์ ๗.๓.๑

พัฒนาสมรรถนะของบุคลากร ยกระดับมาตรฐานวิชาชีพและคุณภาพการให้บริการในแต่ละสายงานให้สอดคล้องกับการเป็นมหานครแห่งเอเชีย

กลยุทธ์หลัก	ตัวชี้วัดกลยุทธ์หลัก	ข้อมูล/ผลงานที่ผ่านมา	คำอธิบาย/นิยาม ผลสัมฤทธิ์ของตัวชี้วัดกลยุทธ์หลัก	โครงการและส่วนราชการ รับผิดชอบ
๗.๓.๑.๔ พัฒนาคุณภาพการให้บริการด้วยความอบอุ่นเป็นมิตรแก่คนทุกชาติทุกภาษา ทุกวัฒนธรรม	๙. ร้อยละของคุณภาพการบริการของสำนักงานเขต (มติที่ ๓.๕ ของ คณะกรรมการตรวจประเมินผลมาตรฐานการให้บริการของส่วนราชการสำนักงานเขต)	-	ตามที่คณะกรรมการตรวจประเมินผลมาตรฐานการให้บริการของส่วนราชการสำนักงานเขตกำหนด	๑. กิจกรรมการพัฒนาคุณภาพการบริการของสำนักงานเขต <u>ผู้รับผิดชอบ</u> ฝ่ายปกครอง

ประเด็นยุทธศาสตร์ ที่ ๗

การบริหารจัดการ

ประเด็นยุทธศาสตร์ย่อยที่ ๗.๓ การบริหารทรัพยากรบุคคล

เป้าประสงค์ ๗.๓.๑

พัฒนาสมรรถนะของบุคลากร ยกกระดับมาตรฐานวิชาชีพและคุณภาพการให้บริการในแต่ละสายงานให้สอดคล้องกับการเป็นมหานครแห่งเอเชีย

กลยุทธ์หลัก	ตัวชี้วัดกลยุทธ์หลัก	ข้อมูล/ผลงานที่ผ่านมา	คำอธิบาย/นิยาม ผลสัมฤทธิ์ของตัวชี้วัดกลยุทธ์หลัก	โครงการและส่วนราชการ รับผิดชอบ
๗.๓.๑.๕ สนับสนุนการใช้คลังความรู้ที่เอื้อต่อการพัฒนาขีดสมรรถนะของบุคลากร	๑๐. ร้อยละความสำเร็จของการนำองค์ความรู้ที่มีอยู่ในองค์กรไปสู่การปฏิบัติ (มิติที่ ๔.๑ ของ สกก.)	-	ตามที่สำนักงาน ก.ก. กำหนด	๑.กิจกรรมดำเนินการจัดการความรู้ในหน่วยงาน <u>ผู้รับผิดชอบ</u> ฝ่ายปกครอง

ประเด็นยุทธศาสตร์ย่อยที่ ๗.๓ การบริหารทรัพยากรบุคคล
เป้าประสงค์ที่ ๗.๓.๒ ยกระดับคุณธรรมและจริยธรรมของบุคลากร

กลยุทธ์หลัก	ตัวชี้วัดกลยุทธ์หลัก	ข้อมูล/ผลงานที่ผ่านมา	คำอธิบาย/นิยาม ผลสัมฤทธิ์ของตัวชี้วัดกลยุทธ์หลัก	โครงการและส่วนราชการ รับผิดชอบ
๗.๓.๒.๒ ลดปัจจัยเสี่ยงในการทุจริต คอร์รัปชันและการกระทำผิดวินัยของ บุคลากร	๑๑. ร้อยละความสำเร็จของการแก้ไข เรื่องร้องเรียนเกี่ยวกับการทุจริต ประพฤติมิชอบของหน่วยงาน (มติที่ ๔.๒ ของ สกก.)	-	ตามที่สำนักงาน ก.ก. กำหนด	๑. กิจกรรมการดำเนินการ แก้ไขเรื่องร้องเรียนเกี่ยวกับ การทุจริตประประพฤติ มิชอบของหน่วยงาน <u>ผู้รับผิดชอบ</u> ฝ่ายปกครอง