ยินดีต้อนรับ

นายศรชัย โตวานิชกุล

ประธานคณะกรรมการตรวจติดตามประเมินผลการปฏิบัติราชการฯ และคณะ

การตรวจติดตามประเมินผลการปฏิบัติราชการประจำปี
ของหน่วยงานสังกัดกรุงเทพมหานคร
ประจำปีงบประมาณ พ.ศ.2569 (ระยะครึ่งปีงบประมาณ)

สำนักงานเขตลาดกระบัง

วันอังคารที่ 5 พฤษภาคม 2569 เวลา 09.00 - 12.00 น.

ณ ห้องประชุมหลวงแพ่ง

สำนักงานเขตลาดกระบัง

ผู้บริหารสำนักงานเขตลาดกระบัง

นายธราพงษ์ เพ็ชร์คง
ผู้อำนวยการเขต

นายบุญยืน คุณเจริญ
ผู้ช่วยผู้อำนวยการเขต

นางสาวศิวพร ยศตรา
ผู้ช่วยผู้อำนวยการเขต

นายชมชนก ป จันทไทย
หัวหน้าฝ่ายโยธา

นางอามีนะ สิงสาหัส
หัวหน้าฝ่ายรักษาความสะอาด
และสวนสาธารณะ

นางพนิตา ทุมพงษ์
หัวหน้าฝ่ายการศึกษา

นายไกรภพ ศักดิ์ถาพร
หัวหน้าฝ่ายเทศกิจ

นายปราการ โคมแก้ว
หัวหน้าฝ่ายพัฒนาชุมชน
และสวัสดิการสังคม

นายฐิตติวัฒน์ มหาวงศ์สถิต
หัวหน้าฝ่ายปกครอง

นางสาวบังอร กลิ่นจันทร์กลั่น
หัวหน้าฝ่ายทะเบียน

นางสาวธริศนา อำนวยสุข
หัวหน้าฝ่ายสิ่งแวดล้อม
และสุขาภิบาล

นางสาวณัฐชยา ชูเนตร
หัวหน้าฝ่ายรายได้

นางสาวนงลักษณ์ มั่นสกุล
หัวหน้าฝ่ายการคลัง

ผู้บริหารสถานศึกษา สำนักงานเขตลาดกระบัง

เครือข่ายที่ 35

ผู้ประสานงานเครือข่าย

โรงเรียนวัดปลูกศรัทธา
นางชลธิชา เลิศมีนัย

โรงเรียนวัดพลมานีย์
นางบวรลักษณ์ แก้วกล้าปัญญาเจริญ

โรงเรียนวัดทิพพาวาส
นางสาวศิรภัสสร ฮั้งสกุล

โรงเรียนวัดสุทธาโภชน์
ว่าที่ร้อยตรี สุเมธ สุจริยวงศ์

โรงเรียนลำพะอง
นายนรสิทธิ์ พรหมกสิกร

เครือข่ายที่ 36

ผู้ประสานงานเครือข่าย

โรงเรียนแสงหิรัญวิทยา
นางณฐมน ชุมมุง

โรงเรียนวัดราชโกษา
นางพิมพ์ชยา ธนโชติชุติวัฒน์

โรงเรียนประสานสามัคคี
นางณัฐิญาวรรณ ทาลา

โรงเรียนวัดขุมทอง
นางศิริษร แหวนนิล

โรงเรียนตำบลขุมทอง
นางสาวปริยากร โพธิสาร

โรงเรียนขุมทอง
นายศรุตม์ ศิลปวิโรจน์

ผู้บริหารสถานศึกษา สำนักงานเขตลาดกระบัง

เครือข่ายที่ 37

ผู้ประสานงานเครือข่าย

โรงเรียนวัดสังฆราชา
นายคอมคิด พรมแสง

โรงเรียนวัดลานบุญ
นางประณัฐธิลักษณ์ จารุวัฒนะ

โรงเรียนวัดลาดกระบัง
นายนิพนธ์ กองทุ่งมน

โรงเรียนวัดบำรุงรื่น
นายกรุณ วงศ์ใหญ่

เครือข่ายที่ 38

ผู้ประสานงานเครือข่าย

โรงเรียนวัดปากบึง
นางสายฝน เนาวนนท์

โรงเรียนเคหะชุมชน
ลาดกระบัง
นางสาวเพ็ญศรี วงศ์ไวโรจน์

โรงเรียนวัดบึงบัว
นางสาวอาณิสา บุญคำ

โรงเรียนสุเหร่าลำนายโส
นายเชิดพงษ์ ไทยทวี

โรงเรียนแดงเป้า
นางสาวพิชชาพร ทับทิมทอง

ข้อมูลทั่วไปสำนักงานเขตลาดกระบัง

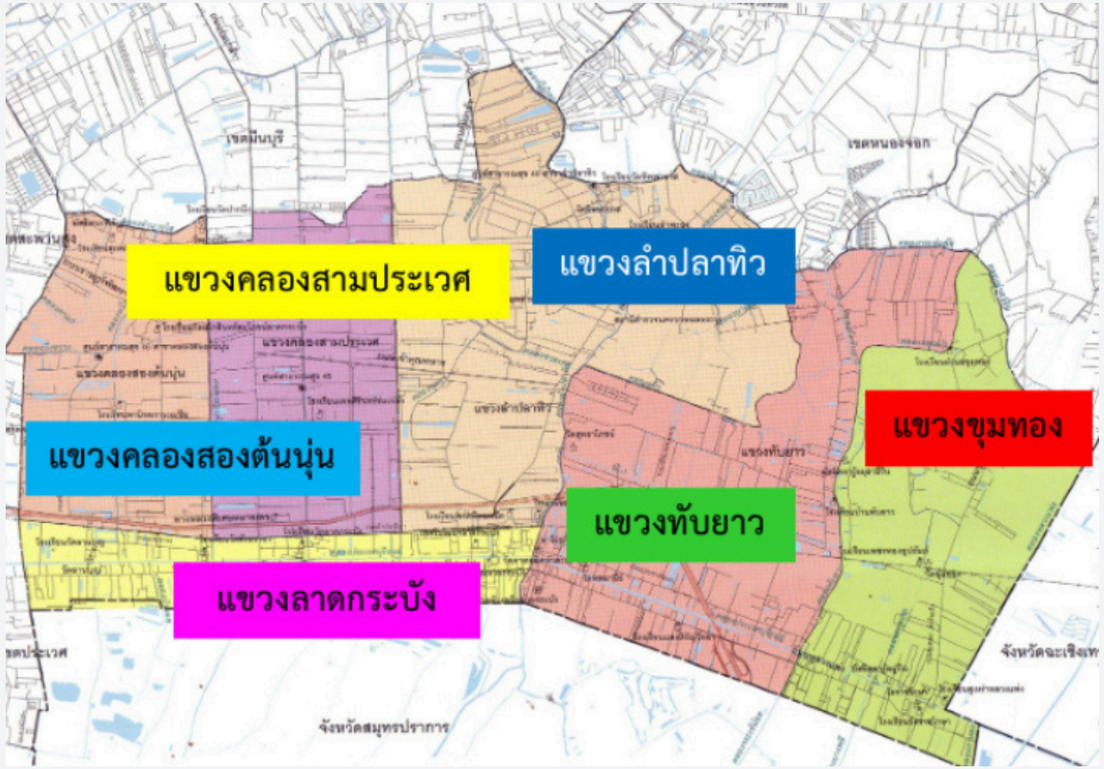

พื้นที่ประมาณ 123.86 ตร.กม. (มากเป็นอันดับ 2 ของกทม.)

จำนวนประชากร 182,517 คน 67 ชุมชน

แบ่งเป็น 6 แขวง

1. แขวงลาดกระบัง (10.823 ตร.กม)
2. แขวงคลองสองต้นนุ่น (14.297 ตร.กม)
3. แขวงคลองสามประเวศ (17.458 ตร.กม)
4. แขวงลำปลาทิว (33.752 ตร.กม)
5. แขวงทับยาว (25.834 ตร.กม)
6. แขวงขุมทอง (21.695 ตร.กม)

จำนวนบ้าน ทั้งหมด 109,588 หลังคาเรือน

1. แขวงลาดกระบัง (21,706)
2. แขวงคลองสองต้นนุ่น (36,079)
3. แขวงคลองสามประเวศ (11,742)
4. แขวงลำปลาทิว (17,220)
5. แขวงทับยาว (19,469)
6. แขวงขุมทอง (3,372)

ข้อมูล ณ วันที่ 20 เม.ย. 69

สำนักงานเขตลาดกระบัง

สำนักงานเขตลาดกระบัง
Ladkrabang District Office

อัตรากำลังลูกจ้างประจำ

กรอบ 367 คน
ครอง 367 คน
ว่าง 0 คน

อัตรากำลังข้าราชการ

กรอบ 171 คน
ครอง 162 คน
ว่าง 9 คน

ข้อมูล ณ วันที่ 20 เม.ย. 69

อัตรากำลังลูกจ้างชั่วคราว

กรอบ 478 คน
ครอง 436 คน
ว่าง 42 คน

องค์ประกอบที่ 1 การประเมินประสิทธิภาพผลการดำเนินงาน (Performance Base)

- องค์ประกอบที่ 1.1 ประสิทธิภาพในการดำเนินงานภารกิจสำคัญฯ (Agenda Base)
- องค์ประกอบที่ 1.2 ประสิทธิภาพในการดำเนินงานภารกิจหลักฯ (Function Base)

ภาพรวมของผลการดำเนินงานของตัววัดผลหลัก (KRs)
องค์ประกอบที่ 1 การประเมินประสิทธิภาพผลการดำเนินงาน
(Performance Base)

ผลการดำเนินงานของเป้าหมายเร่งด่วนตามนโยบายผู้ว่าราชการกรุงเทพมหานคร 2569 (32+)

จำนวน 80 KRs ทั้งหมด	บรรลุเป้าหมาย 32 KRs	คืบหน้าเกิน 50 % 21 KRs	คืบหน้าน้อยกว่า 50 % 27 KRs

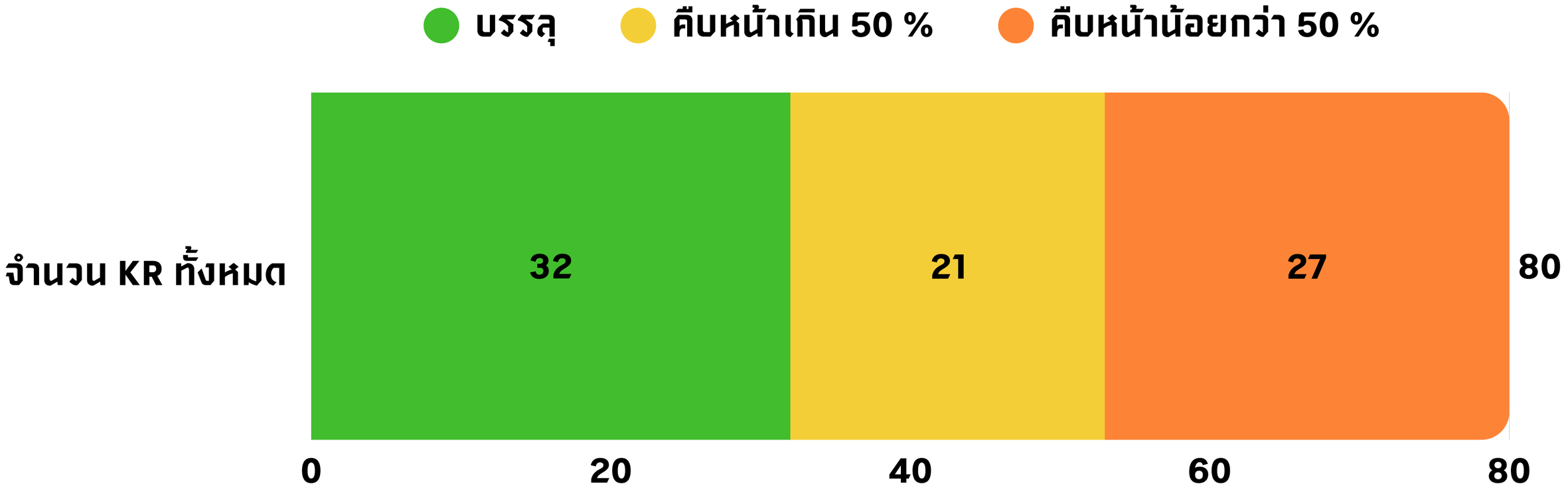

(ข้อมูล ณ วันที่ 30 เม.ย. 2569 จาก Dashboard ในระบบ BMA Policy Tracking)

ผลการดำเนินงานของตัววัดผลหลัก (KRs)
องค์ประกอบที่ 1.1 ประสิทธิภาพในการดำเนินงาน
ภารกิจสำคัญฯ (Agenda Base)

องค์ประกอบที่ 1.1 ประสิทธิภาพในการดำเนินงานภารกิจสำคัญฯ (Agenda Base)

จำนวน 8 KRs

ลำดับที่	ชื่อตัววัดหลัก (KRs)	ค่าเป้าหมาย	ผลการดำเนินงาน	ปัญหา/อุปสรรค
1	1. พัฒนาถนนสวย 50 เขต	4 ก.ม.	2 ก.ม. (ร้อยละ 50)	-
2	2. จำนวนต้นไม้ที่ปลูก (ปลูกต้นไม้รวมทุกประเภท)	10,000 ต้น	17,660 ต้น (ร้อยละ 176.60)	-
3	3. จำนวนสวน 15 นาที	10 แห่ง	12 แห่ง (ร้อยละ 120)	-
4	9. แก้ไขจุดเสี่ยงอาชญากรรม (จำนวนพื้นที่เสี่ยงที่ได้รับการแก้ไข)	ร้อยละ 100 (5 จุด)	ร้อยละ 100 (5 จุด)	-
5	14.3 การตั้งจุดทิ้งขยะกลางในหมู่บ้าน	(ร้อยละ 60) 19 แห่ง	(ร้อยละ 73.68) 14 แห่ง	-
6	17. มาตรฐานการบริการประชาชน (% จำนวนคำขอที่เขตสามารถให้บริการได้ภายในกรอบเวลาตามคู่มือประชาชน)	ร้อยละ 100	ร้อยละ 84.22	-
7	20.4 ตรวจสอบการลักลอบทิ้งขยะในที่รกร้าง	ร้อยละ 100 (1 จุด)	ร้อยละ 200 (2 จุด)	-
8	32. คลองสวย 50 เขต	1 แห่ง	0 (รอคำนวณคะแนนสิ้นปี)	-

(ข้อมูล ณ วันที่ 30 เมษายน 2569 จาก Dashboard ในระบบ BMA Policy Tracking)

1. พัฒนาถนนสวย 50 เขต

ผลการดำเนินงานพัฒนาถนนสวย 50 เขต (ตาม ปผ.01/69)

องค์ประกอบที่ 1

กายภาพ ผิวทาง ทางเท้า สัญญาณไฟ เครื่องหมาย และไฟฟ้าส่องสว่างพร้อมใช้งาน

องค์ประกอบที่ 2

การใช้งาน จัดระเบียบ หาบเร่แผงลอย และความสะอาด

องค์ประกอบที่ 3

ความสวยงาม ปลูกต้นไม้ พื้นที่เหมาะสม เช่น บริเวณเกาะกลาง หรือทางเท้า

1. พัฒนาถนนสวย 50 เขต

ถนนลาดกระบัง ตั้งแต่คลองตาพุกถึงแยกร่มเกล้า สำนักงานเขตลาดกระบัง ระยะทาง 4.0 กม. ดำเนินการแล้วเสร็จ 2.0 ก.ม. (ผลดำเนินการ 50 %)

รับการตรวจประเมินการพัฒนาปรับปรุงถนน ครั้งที่ 1 ในวันที่ 26 มี.ค. 2569 เรียบร้อยแล้ว

องค์ประกอบที่ 1
ด้านกายภาพ (ถนน)

องค์ประกอบที่ 2
ด้านการใช้งาน (ทางเท้า)

องค์ประกอบที่ 3
ด้านความสวยงาม (ต้นไม้)

2. จำนวนต้นไม้ที่ปลูก (ปลูกต้นไม้รวมทุกประเภท)
เป้าหมาย 10,000 ต้น – ดำเนินการได้ 17,660 ต้น (ร้อยละ 176.60)

ปี	เป้าหมาย (ต้น)	ปลูกได้จริง (ต้น)	ไม้ยืนต้น	ไม้พุ่ม	ไม้เถา	ปลูกได้ร้อยละ
2565	1,500	3,920	263	3,657	-	261.33
2566	3,000	4,861	2,656	2,195	10	162.03
2567	3,000 (ไม้ยืนต้น 2,523 ต้น)	5,675	4,182	1,343	150	182.50
2568	2500 (ไม้ยืนต้น 399 ต้น)	3,092	1,015	2,077	-	111.8
2569	10,000 (ต้นไม้รวมทุกประเภท)	17,660	15,760	1,900	-	176.60
	รวม	35,208	23,876	11,172	160	

(ข้อมูล ณ วันที่ 30 เมษายน 2569)

3. จำนวนสวน 15 นาที
เป้าหมาย 10 แห่ง – ดำเนินการได้ 12 แห่ง (ร้อยละ 120)

ลำดับ	ชื่อสวน	ผลการประเมิน	คะแนนรวม
1	สวน 15 นาที บริเวณร้านอาหาร Jamaica Park	ผ่าน	123
2	สวน 15 นาที พระจอมเกล้า	ผ่าน	112
3	สวน 15 นาที ลำกอไผ่-ไทยฮอนด้า	ผ่าน	100
4	สวน 15 นาที เจ้าคุณทหาร	ผ่าน	100
5	สวนชุมชนเคหะร่มเกล้าโซนหลังคาขาว	ผ่าน	99
6	สวนหลวงแพ่ง	ผ่าน	94

ลำดับ	ชื่อสวน	ผลการประเมิน	คะแนนรวม
7	สวน 15 นาที เคหะชุมชนร่มเกล้าโซนหลังคาแดง	ผ่าน	88
8	สวนจุดพักรถลาดกระบัง	ผ่าน	84
9	สวน 15 นาที บริเวณข้างห้องฝ่ายรักษาความสะอาด	ผ่าน	84
10	สวนริมถนนลาดกระบัง หน้าร้านป้าแก้ว	ผ่าน	83
11	สวนสุวรรณภูมิ	ผ่าน	83
12	สวน 15 นาที หน้าสำนักงานเขตลาดกระบัง	ผ่าน	81

(ข้อมูล ณ วันที่ 30 เมษายน 2569)

3. จำนวนสวน 15 นาที

1. สวน 15 นาที บริเวณร้านอาหาร Jamaica Park ถนนชนบท 3 ขนาดพื้นที่ 5,096 ตารางเมตร

ผลการประเมิน - ผ่าน (123 คะแนน)

3. จำนวนสวน 15 นาที

2. สวน 15 นาที พระจอมเกล้า ขนาดพื้นที่ 1,200 ตารางเมตร

ผลการประเมิน - ผ่าน (112 คะแนน)

3. จำนวนสวน 15 นาที

3. สวนลำกอไผ่-ไทยฮอนด้า ขนาดพื้นที่ 800 ตารางเมตร

ผลการประเมิน - ผ่าน (100 คะแนน)

3. จำนวนสวน 15 นาที

4. สวน 15 นาที เจ้าคุณทหาร ขนาดพื้นที่ 1,600 ตารางเมตร

ผลการประเมิน - ผ่าน (100 คะแนน)

3. จำนวนสวน 15 นาที

5. สวน 15 นาที ชุมชนเคหะร่มเกล้าโซนหลังคาขาว ขนาดพื้นที่ 1,240 ตารางเมตร

ผลการประเมิน - ผ่าน (99 คะแนน)

3. จำนวนสวน 15 นาที

6. สวนหลวงแพ่ง ขนาดพื้นที่ 1,000 ตารางเมตร

ผลการประเมิน – ผ่าน (94 คะแนน)

3. จำนวนสวน 15 นาที

7. สวน 15 นาที ชุมชนเคหะร่มเกล้าโซนหลังคาแดง ขนาดพื้นที่ 320 ตารางเมตร

ผลการประเมิน – ผ่าน (88 คะแนน)

3. จำนวนสวน 15 นาที

8. สวนจุดพักรถลาดกระบัง ขนาดพื้นที่ 2,960 ตารางเมตร

ผลการประเมิน - ผ่าน (84 คะแนน)

3. จำนวนสวน 15 นาที

9. สวน 15 นาทีบริเวณข้างห้องฝ่ายรักษาความสะอาด ถนนลาดกระบัง ขนาดพื้นที่ 800 ตารางเมตร

ผลการประเมิน – ผ่าน (84 คะแนน)

3. จำนวนสวน 15 นาที

10.สวนริมถนนลาดกระบัง หน้าร้านป้าแก้ว - ขนาดพื้นที่ 20 ตารางเมตร

ผลการประเมิน - ผ่าน (83 คะแนน)

3. จำนวนสวน 15 นาที

11. สวน 15 นาที สุวรรณภูมิ ขนาดพื้นที่ 4,400 ตารางเมตร

ผลการประเมิน – ผ่าน (83 คะแนน)

3. จำนวนสวน 15 นาที

12. สวน 15 นาที หน้าสำนักงานเขตลาดกระบัง ขนาดพื้นที่ 560 ตารางเมตร

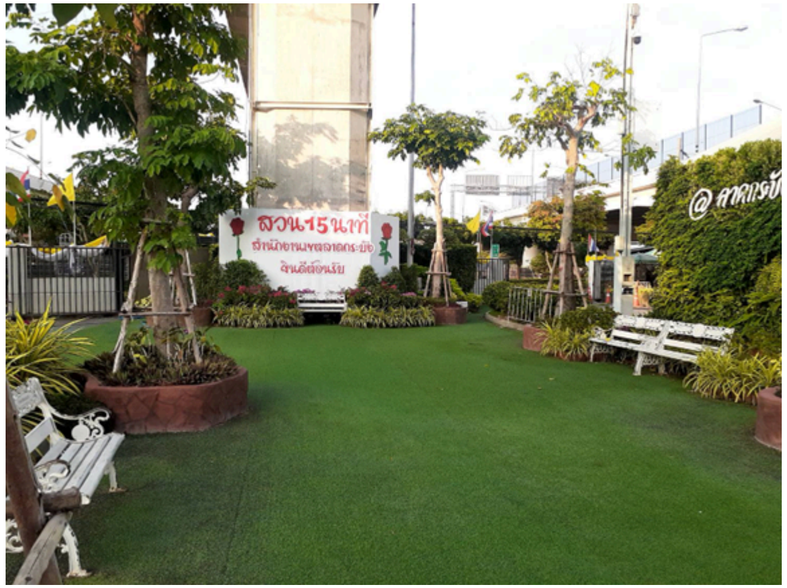

ผลการประเมิน - ผ่าน (81 คะแนน)

9. แก้ไขจุดเสี่ยงอาชญากรรม (จำนวนพื้นที่เสี่ยงที่ได้รับการแก้ไข) เป้าหมาย ร้อยละ 100 (5 จุด) – ดำเนินการได้ ร้อยละ 100 (5 จุด)

ลำดับ	ชื่อจุดเสี่ยงอาชญากรรม	เดือน ต.ค. 2568	เดือน พ.ย. 2568	เดือน ธ.ค. 2568	เดือน ม.ค. 2569	เดือน ก.พ. 2569	เดือน มี.ค. 2569
1	แอร์พอร์ตลิงค์ลาดกระบัง	ตรวจสอบครบตามเป้าหมาย	ตรวจสอบครบตามเป้าหมาย	ตรวจสอบครบตามเป้าหมาย	ตรวจสอบครบตามเป้าหมาย	ตรวจสอบครบตามเป้าหมาย	ตรวจสอบครบตามเป้าหมาย
2	ลักลอบทิ้งขยะซอยร่มเกล้า 19	ตรวจสอบครบตามเป้าหมาย	ตรวจสอบครบตามเป้าหมาย	ตรวจสอบครบตามเป้าหมาย	ตรวจสอบครบตามเป้าหมาย	ตรวจสอบครบตามเป้าหมาย	ตรวจสอบครบตามเป้าหมาย
3	ถนนประชาพัฒนา	ตรวจสอบครบตามเป้าหมาย	ตรวจสอบครบตามเป้าหมาย	ตรวจสอบครบตามเป้าหมาย	ตรวจสอบครบตามเป้าหมาย	ตรวจสอบครบตามเป้าหมาย	ตรวจสอบครบตามเป้าหมาย
4	ถนนคุ้มเกล้า	ตรวจสอบครบตามเป้าหมาย	ตรวจสอบครบตามเป้าหมาย	ตรวจสอบครบตามเป้าหมาย	ตรวจสอบครบตามเป้าหมาย	ตรวจสอบครบตามเป้าหมาย	ตรวจสอบครบตามเป้าหมาย
5	ซอยร่มเกล้า 19	ตรวจสอบครบตามเป้าหมาย	ตรวจสอบครบตามเป้าหมาย	ตรวจสอบครบตามเป้าหมาย	ตรวจสอบครบตามเป้าหมาย	ตรวจสอบครบตามเป้าหมาย	ตรวจสอบครบตามเป้าหมาย

9. แก้ไขจุดเสี่ยงอาชญากรรม (จำนวนพื้นที่เสี่ยงที่ได้รับการแก้ไข)

1. แอร์พอร์ตลิงค์ลาดกระบัง

Area Inspection

ข้อมูลการตรวจพื้นที่

พัฒนาระบบโดย กน.สนท.

แอพอร์ตลิงค์ลาดกระบัง

วันและเวลาที่ออกตรวจ :

20/04/2569 : 20:35 น.

สถานะการณ์การตรวจ :

เหตุการณ์ปกติ

รายละเอียดการตรวจ :

-

ชื่อผู้ตรวจ :

นายนรินทร์ แกล้วกล้า

ตำแหน่ง : พนักงานเทศกิจ ส 1

ฝ่ายเทศกิจ สำนักงานเขตลาดกระบัง

พิกัดที่เจ้าหน้าที่ออกตรวจ :

13.7315946, 100.7461898

9. แก้ไขจุดเสี่ยงอาชญากรรม (จำนวนพื้นที่เสี่ยงที่ได้รับการแก้ไข)

2. ลักลอบทิ้งขยะซอยร่มเกล้า 19

บันทึกข้อมูลการตรวจสำเร็จ!!

ข้อมูลการตรวจพื้นที่

พัฒนาระบบโดย กน.สนท.

ลักลอบทิ้งขยะซอยร่มเกล้า19

วันและเวลาที่ออกตรวจ :

20/04/2569 : 09:16 น.

สถานะการณ์การตรวจ :

เหตุการณ์ปกติ

รายละเอียดการตรวจ :

-

ชื่อผู้ตรวจ :

นายก้องชัย กลิ่นแก้ว

ตำแหน่ง : พนักงานเทศกิจ ส 2

9. แก้ไขจุดเสี่ยงอาชญากรรม (จำนวนพื้นที่เสี่ยงที่ได้รับการแก้ไข)

3. ถนนประชาพัฒนา

บันทึกข้อมูลการตรวจสำเร็จ!!

ข้อมูลการตรวจพื้นที่

พัฒนาระบบโดย กน.สนท.

ถนนประชาพัฒนา

วันและเวลาที่ออกตรวจ :

21/04/2569 : 19:50 น.

สถานะการณ์การตรวจ :

เหตุการณ์ปกติ

รายละเอียดการตรวจ :

-

ชื่อผู้ตรวจ :

นายผจงภักดิ์ แก้วสุโข

9. แก้ไขจุดเสี่ยงอาชญากรรม (จำนวนพื้นที่เสี่ยงที่ได้รับการแก้ไข)

4. ถนนคุ้มเกล้า

บันทึกข้อมูลการตรวจสำเร็จ!!

ข้อมูลการตรวจพื้นที่

พัฒนาระบบโดย กน.สนท.

ถนนคุ้มเกล้า

วันและเวลาที่ออกตรวจ :

20/04/2569 : 08:05 น.

สถานะการณ์การตรวจ :

เหตุการณ์ปกติ

รายละเอียดการตรวจ :

-

ชื่อผู้ตรวจ :

นายวรพล บุญมาก

9. แก้ไขจุดเสี่ยงอาชญากรรม (จำนวนพื้นที่เสี่ยงที่ได้รับการแก้ไข)

5. ซอยร่มเกล้า 19

บันทึกข้อมูลการตรวจสำเร็จ!!

ข้อมูลการตรวจพื้นที่

พัฒนาระบบโดย กน.สนท.

ซอยร่มเกล้า 19

วันและเวลาที่ออกตรวจ :

18/04/2569 : 14:28 น.

สถานะการณ์การตรวจ :

เหตุการณ์ปกติ

รายละเอียดการตรวจ :

-

ชื่อผู้ตรวจ :

นายชัยณรงค์ สิทธิพันธ์

14.3 การตั้งจุดทิ้งขยะกลางในหมู่บ้าน
เป้าหมาย ร้อยละ 60 (19 แห่ง) – ดำเนินการได้ ร้อยละ 73.68 (14 แห่ง)

หมูบ้านคอนเตนโต้ ถนนฉลองกรุง

หมู่บ้านแกรนด์บิทาเนีย ถนนร่มเกล้า

หมู่บ้านบ้านนินยาเซ็นทรัล
พัฒนา ถนนพัฒนาชนบท 3

หมู่บ้านพลีโน ฉลองกรุง 53
ถนนฉลองกรุง

หมู่บ้านเฌอรีน ถนนร่มเกล้า

หมู่บ้านลัดดารมย์
ถนนพัฒนาชนบท 3

หมู่บ้านบารานี ปาร์ค
ถนนร่มเกล้า

หมู่บ้านปรัชญา บริชโฮม
ถนนลาดกระบัง

14.3 การตั้งจุดทิ้งขยะกลางในหมู่บ้าน
เป้าหมาย ร้อยละ 60 (19 แห่ง) – ดำเนินการได้ ร้อยละ 73.68 (14 แห่ง)

หมู่บ้านเดอะฟอร์จูน สุวรรณภูมิ 2
ถนนประชาพัฒนา

หมู่บ้านราชพฤษกษ์ เฟส 1
ลาดกระบัง ถนนขุมทอง

หมู่บ้านแอร์รี่ ศรีนครินทร์-
กรุงเทพกรีฑา

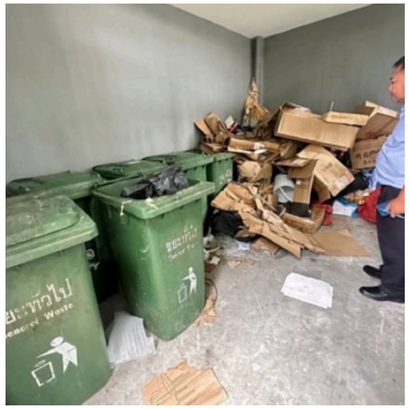

หมู่บ้านมันทนา Mantana 2

หมู่บ้าน แกรนด์ แบงค์คอก บลูเลอร์
วาร์ด ถนนศรีนครินทร์-ร่มเกล้า

หมู่บ้านพลีโนทาวน์ ลาดกระบัง-ฉลองกรุง

17. มาตรฐานการบริการประชาชน (% จำนวนคำขอที่เขตสามารถให้บริการได้ภายในกรอบเวลาตามคู่มือประชาชน)
เป้าหมาย ร้อยละ 100 – ดำเนินการได้ ร้อยละ 84.22

ลำดับ	เดือน	จำนวนคำขอทั้งหมด	ทำได้	คิดเป็นร้อยละ
1	ธันวาคม	1,689	905	76.14
2	มกราคม	1,208	965	79.89
3	กุมภาพันธ์	1,481	1,219	82.31
4	มีนาคม	1,748	1,472	84.22

20.4 ตรวจสอบการลักลอบทิ้งขยะในที่รกร้าง
เป้าหมาย ร้อยละ 100 (1 จุด) - ดำเนินการได้ ร้อยละ 200 (2 จุด)

ลำดับ	ชื่อจุดลักลอบทิ้งขยะในที่รกร้าง	เดือน ต.ค. 2568	เดือน พ.ย. 2568	เดือน ธ.ค. 2568	เดือน ม.ค. 2569	เดือน ก.พ. 2569	เดือน มี.ค. 2569
1	ร่มเกล้า 19	ตรวจสอบครบตามเป้าหมาย	ตรวจสอบครบตามเป้าหมาย	ตรวจสอบครบตามเป้าหมาย	ตรวจสอบครบตามเป้าหมาย	ตรวจสอบครบตามเป้าหมาย	ตรวจสอบครบตามเป้าหมาย
2	ถนนศรีนครินทร์-ร่มเกล้า (ขาออก)	ตรวจสอบครบตามเป้าหมาย	ตรวจสอบครบตามเป้าหมาย	ตรวจสอบครบตามเป้าหมาย	ตรวจสอบครบตามเป้าหมาย	ตรวจสอบครบตามเป้าหมาย	ตรวจสอบครบตามเป้าหมาย

32. คลองสวย 50 เขต

เป้าหมาย 1 แห่ง – ดำเนินการได้ 0 (รอคำนวณคะแนนจากคณะกรรมการฯ เมื่อครบสิ้นปีงบประมาณ)

องค์ประกอบที่ 1
คะแนนตัววัดผลหลัก KRs
(80 คะแนน)

1.ด้านความสะอาด และความเป็นระเบียบ

20 คะแนน

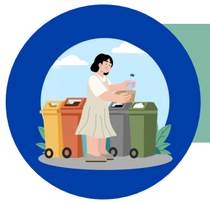

2.ด้านการบริหารจัดการน้ำเสีย/ขยะ

20 คะแนน

3.ด้านความสวยงามและภูมิทัศน์

20 คะแนน

4.ด้านความปลอดภัยและการเข้าถึง

10 คะแนน

5.ด้านการมีส่วนร่วมของชุมชนริมคลอง

10 คะแนน

องค์ประกอบที่ 2
คะแนนพิเศษจากการเข้าร่วมประกวดคลองสวยปรจำเขต
(20 คะแนน)

สำนักงานเขตลาดกระบัง ได้เข้าร่วมประกวดคลองสวยประจำเขต เรียบร้อยแล้ว

32. คลองสวย 50 เขต

เป้าหมาย 1 แห่ง – ดำเนินการได้ 0 (รอคำนวณคะแนนจากคณะกรรมการฯ เมื่อครบสิ้นปีงบประมาณ)

1.ด้านความสะอาด และความเป็นระเบียบ

2.ด้านการบริหารจัดการน้ำเสีย/ขยะ

3.ด้านความสวยงามและภูมิทัศน์

32. คลองสวย 50 เขต

เป้าหมาย 1 แห่ง – ดำเนินการได้ 0 (รอคำนวณคะแนนจากคณะกรรมการฯ เมื่อครบสิ้นปีงบประมาณ)

4.ด้านความปลอดภัย และการเข้าถึง

5.ด้านการมีส่วนร่วม ของชุมชนริมคลอง

สรุปผลการดำเนินงานของตัววัดผลหลัก (KRs)
องค์ประกอบที่ 1.2 ประสิทธิภาพในการดำเนินงาน
ภารกิจหลักฯ (Function Base)

องค์ประกอบที่ 1.2 ประสิทธิภาพของการดำเนินงานภารกิจหลักฯ (Function base)

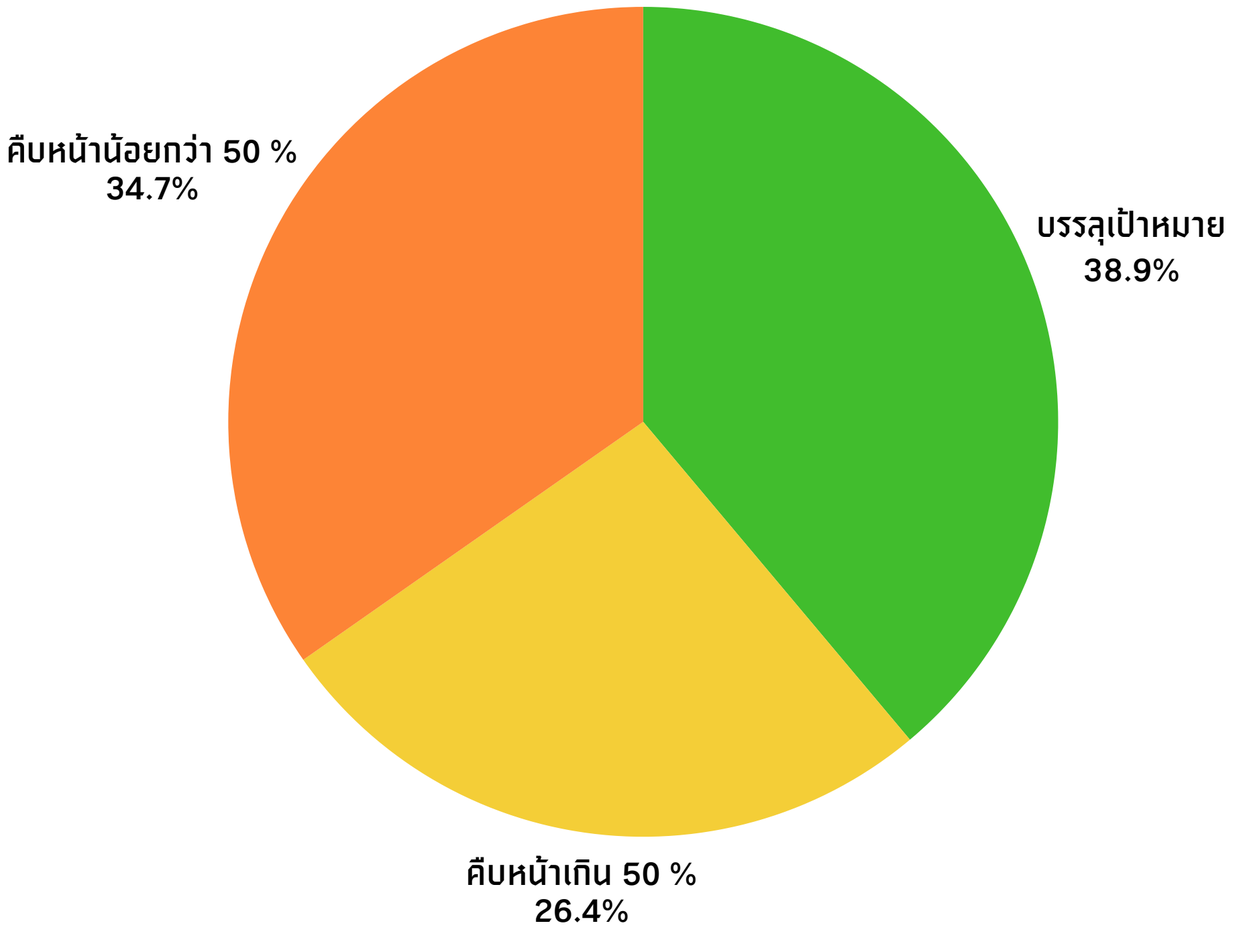

จำนวน 72 KRs ที่เหลือ	บรรลุเป้าหมาย 28 KRs
คืบหน้าเกิน 50 % 19 KRs	คืบหน้าน้อยกว่า 50 % 25 KRs

(ข้อมูล ณ วันที่ 30 เมษายน 2569 จาก Dashboard ในระบบ BMA Policy Tracking)

องค์ประกอบที่ 1.2 ประสิทธิภาพของการดำเนินงานภารกิจหลักฯ (Function base)

ตัววัดผลหลัก (KRs) ที่มีผลการดำเนินงานน้อยที่สุด 8 อันดับแรก (เรียงจากผลการดำเนินการน้อยที่สุดเป็นอันดับแรก)

ลำดับที่	ชื่อตัววัดหลัก (KRs)	ค่าเป้าหมาย	ผลการดำเนินงาน	ปัญหาอุปสรรค
1	11.1 ร้อยละลานกีฬาที่ผ่านเกณฑ์มาตรฐาน	ร้อยละ 80	0 (รอคำนวณคะแนน)	-
2	ปริมาณขยะที่ส่งกำจัดลดลงจากปี 2562	ลดลง 29.550 ตัน/วัน	0	ปริมาณขยะในเขตลาดกระบังเพิ่มขึ้นจากการฟื้นตัวของเศรษฐกิจและภาคอุตสาหกรรมหลังโควิด-19 การขยายตัวของเมืองและจำนวนประชากรที่เพิ่มขึ้นทำให้เกิดขยะมากขึ้น มีการลักลอบทิ้งขยะในพื้นที่รกร้าง ส่งผลให้ต้องเก็บและกำจัดเพิ่ม การให้บริการจัดเก็บขยะชิ้นใหญ่และพฤติกรรมการบริโภคแบบใช้แล้วทิ้งส่งผลต่อปริมาณขยะรวม
3	จำนวนฐานข้อมูลห้องพักชั่วคราวนักเรียนนักศึกษาจบใหม่ (Housing Incubator) และห้องเช่าราคาถูก ได้รับการปรับปรุงข้อมูลให้เป็นปัจจุบัน	1 ฐานข้อมูล	0	จำนวนข้อมูลห้องพักชั่วคราวมีจำนวนมาก และจำนวนเจ้าหน้าที่มีน้อย จึงทำให้การปรับปรุงข้อมูลล้าช้า
4	ร้อยละของผู้ใช้ลานกีฬาเพิ่มขึ้น	ร้อยละ 5	0	-
5	จำนวนประชาชนที่เข้าร่วมการแข่งขันกีฬา	100 คน	0	-
6	ความสำเร็จของการเข้าร่วม ISO37001	1 ฉบับ	0	ยังไม่มีหนังสือเชิญประชุมชี้แจงแนวทางฯ จึงทำให้สำนักงานเขตยังไม่ได้เริ่มดำเนินการ

องค์ประกอบที่ 1.2 ประสิทธิภาพของการดำเนินงานภารกิจหลักฯ (Function base)

ตัววัดผลหลัก (KRs) ที่มีผลการดำเนินงานน้อยที่สุด 8 อันดับแรก (เรียงจากผลการดำเนินการน้อยที่สุดเป็นอันดับแรก)

ลำดับที่	ชื่อตัววัดหลัก (KRs)	ค่าเป้าหมาย	ผลการดำเนินงาน	ปัญหาอุปสรรค
7	ขึ้นทะเบียนทางหลวงท้องถิ่นแล้วเสร็จ	50 สายทาง	0	-
8	ร้อยละของนักเรียนกลุ่มเป้าหมายในโรงเรียนสังกัดกรุงเทพมหานครได้รับการฝึกทักษะการปฐมพยาบาลเบื้องต้นในการฟื้นคืนสัญญาณชีพ (CPR)	ร้อยละ 100	ร้อยละ 5.4	-

รายงานข้อมูลการดำเนินงานเกี่ยวกับนโยบายสำคัญ

1.การเพิ่มพื้นที่สีเขียว และสวน 15 นาที

ปี	เป้าหมาย (ต้น)	ปลูกได้จริง (ต้น)	ไม้ยืนต้น	ไม้พุ่ม	ไม้เถา	ปลูกได้ร้อยละ
2565	1,500	3,920	263	3,657	-	261.33
2566	3,000	4,861	2,656	2,195	10	162.03
2567	3,000 (ไม้ยืนต้น 2,523 ต้น)	5,675	4,182	1,343	150	182.50
2568	2500 (ไม้ยืนต้น 399 ต้น)	3,092	1,015	2,077	-	111.8
2569	10,000 (ต้นไม้รวมทุกประเภท)	17,660	15,760	1,900	-	176.60
	รวม	35,208	23,876	11,172	160	

รายละเอียดต้นไม้

ไม้ยืนต้นที่ปลูก	ไม้พุ่มที่ปลูก	ไม้เถาที่ปลูก
1. ต้นอินทนิลน้ำ 2. ต้นแคนา 3. ต้นราชพฤกษ์ 4. ต้นไทรอังกฤษ 5. ต้นเหลืองปรีดียาธร 6. ต้นซิลเวอร์โอ๊ค 7. ต้นมะฮอกกานี 8. ต้นจามจุรี 9. ต้นปีบ 10. ต้นชงโค	1. ต้นทองอุไร 2. ต้นไทรเกาหลี 3. ต้นชะแมบทอง 4. ต้นโมก 5. ต้นไทรคอนแพค	1. ต้นเฟื่องฟ้า

1.การเพิ่มพื้นที่สีเขียว และสวน 15 นาที

ต้นยูคาลิปตัส

ต้นอินทนิล

ต้นอินทนิลน้ำ

ต้นเฟื่องฟ้า

ต้นจามจุรี

ต้นทองอุไร

1.การเพิ่มพื้นที่สีเขียว และสวน 15 นาที

เป้าหมาย 10 แห่ง – ดำเนินการได้ 12 แห่ง (ร้อยละ 120)

ลำดับ	ชื่อสวน	ผลการประเมิน	คะแนนรวม
1	สวน 15 นาที บริเวณร้านอาหาร Jamaica Park	ผ่าน	123
2	สวน 15 นาที พระจอมเกล้า	ผ่าน	112
3	สวน 15 นาที ลำกอไผ่-ไทยฮอนด้า	ผ่าน	100
4	สวน 15 นาที เจ้าคุณทหาร	ผ่าน	100
5	สวนชุมชนเคหะร่มเกล้าโซนหลังคาขาว	ผ่าน	99
6	สวนหลวงแพ่ง	ผ่าน	94

ลำดับ	ชื่อสวน	ผลการประเมิน	คะแนนรวม
7	สวน 15 นาที เคหะชุมชนร่มเกล้าโซนหลังคาแดง	ผ่าน	88
8	สวนจุดพักรถลาดกระบัง	ผ่าน	84
9	สวน 15 นาที บริเวณข้างห้องฝ่ายรักษาความสะอาด	ผ่าน	84
10	สวนริมถนนลาดกระบัง หน้าร้านป้าแก้ว	ผ่าน	83
11	สวนสุวรรณภูมิ	ผ่าน	83
12	สวน 15 นาที หน้าสำนักงานเขตลาดกระบัง	ผ่าน	81

14.1 ร้อยละความสำเร็จในการจัดเก็บขยะให้มีประสิทธิภาพครอบคลุมทุกพื้นที่

เป้าหมาย ไม่น้อยกว่า 2 ครั้งต่อสัปดาห์

ดำเนินการได้ 2.08 ครั้งต่อสัปดาห์ (ร้อยละ 104)

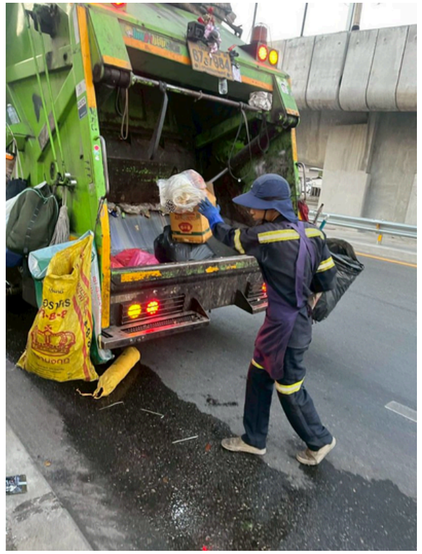

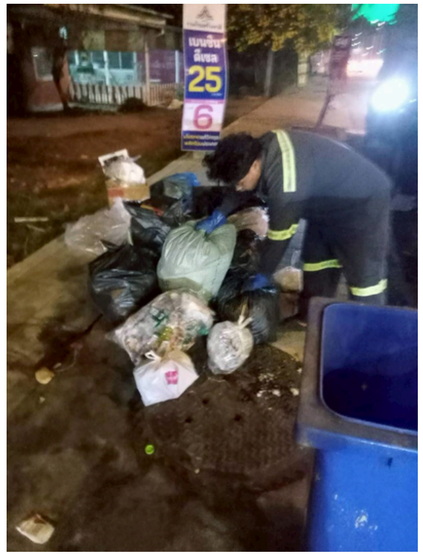

สำนักงานเขตดำเนินการเข้าจัดเก็บขยะมูลฝอยครอบคลุมทุกพื้นที่บริการ
จำนวน 2.08 ครั้ง/สัปดาห์ และ เปรียบเทียบเส้นทางการวิ่งตาม GPS
คิดเป็นร้อยละ 82.88

14.2 การเข้าร่วมการคัดแยกขยะภายใต้โครงการไม่เทรวม

เป้าหมาย - 1. เข้าร่วม 100 แห่ง (สะสม)
2. มูลฝอยอินทรีย์ 20.70 ตัน/วัน

ผลการดำเนินการ - 1. เข้าร่วม 565 แห่ง (ร้อยละ 565)
2. มูลฝอยอินทรีย์ 20.98 ตัน/วัน (ร้อยละ 101.35)

ข้อมูล ณ เดือน มีนาคม 2569
แหล่งกำเนิดมูลฝอยมีการคัดแยก
มูลฝอยอินทรีย์นำไปใช้ประโยชน์
คิดเป็น 20.98 ตัน/วัน

ข้อมูล ณ เดือน มีนาคม 2569
แหล่งกำเนิดมูลฝอยเข้าร่วมการ
คัดแยกขยะ ภายใต้โครงการ
"ไม่เทรวม" สะสม 565 แห่ง

14.3 การตั้งจุดทิ้งขยะกลางในหมู่บ้าน

เป้าหมาย ร้อยละ 60 (19 แห่ง) – ดำเนินการได้ ร้อยละ 73.68 (14 แห่ง)

หมูบ้านคอนเตนโต้ ถนนฉลองกรุง

หมู่บ้านแกรนด์บิทาเนีย ถนนร่มเกล้า

หมู่บ้านบ้านนินยาเซ็นทรัล พัฒนา ถนนพัฒนาชนบท 3

หมู่บ้านพลีโน ฉลองกรุง 53 ถนนฉลองกรุง

หมู่บ้านเฌอรีน ถนนร่มเกล้า

หมู่บ้านลัดดารมย์ ถนนพัฒนาชนบท 3

หมู่บ้านบารานี ปาร์ค ถนนร่มเกล้า

หมู่บ้านปรัชญา บริชโฮม ถนนลาดกระบัง

14.3 การตั้งจุดทิ้งขยะกลางในหมู่บ้าน

เป้าหมาย ร้อยละ 60 (19 แห่ง) – ดำเนินการได้ ร้อยละ 73.68 (14 แห่ง)

หมู่บ้านเดอะฟอร์จูน สุวรรณภูมิ 2 ถนนประชาพัฒนา

หมู่บ้านราชพฤษกษ์ เฟส 1 ลาดกระบัง ถนนขุมทอง

หมู่บ้านแอร์รี่ ศรีนครินทร์-กรุงเทพกรีฑา

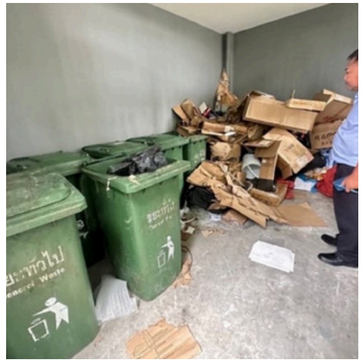

หมู่บ้านมันทนา Mantana 2

หมู่บ้าน แกรนด์ แบงค์คอก บลูเลอร์วาร์ด ถนนศรีนครินทร์-ร่มเกล้า

หมู่บ้านพลีโนทาวน์ ลาดกระบัง-ฉลองกรุง

31. ร้อยละของผู้ลงทะเบียนรับสิทธิ์คัดแยกขยะลดค่าธรรมเนียม

เป้าหมาย - ร้อยละ 25
ดำเนินการได้ - ร้อยละ 25.23 (คิดเป็นร้อยละ 100.92)

สำนักงานเขตดำเนินการส่งเสริมประชาชนเข้าร่วมโครงการบ้านนี้ไม่รวม ประจำเดือน มีนาคม มีผู้ได้รับอนุมัติรับสิทธิ์คัดแยกขยะลดค่าธรรมเนียม จำนวน 26,615 หลังคาเรือน คิดเป็นร้อยละ 25.53 ของผู้มีหน้าที่ชำระค่าธรรมเนียมกลุ่มที่ 1

ดำเนินการปรับปรุงฐานข้อมูลหลังคาเรือนในระบบ BKK Waste Pay ให้เป็นปัจจุบัน ทั้งประเภทอาคารสถานที่และสถานะการอยู่อาศัย และดำเนินการลงพื้นที่ประชาสัมพันธ์ให้ความรู้การคัดแยกขยะจากต้นทาง และการลงทะเบียนเข้าร่วมโครงการบ้านนี้ไม่เทรวมฯ (ดาวน์โหลดแอฟฯ BKK Waste Pay และการอัพโหลดภาพการคัดแยกขยะ)

4.การบริหารจัดการขยะ การจำกัดน้ำเสียและไขมัน

ปริมาณขยะที่ส่งกำจัดลดลงจากปี 2562

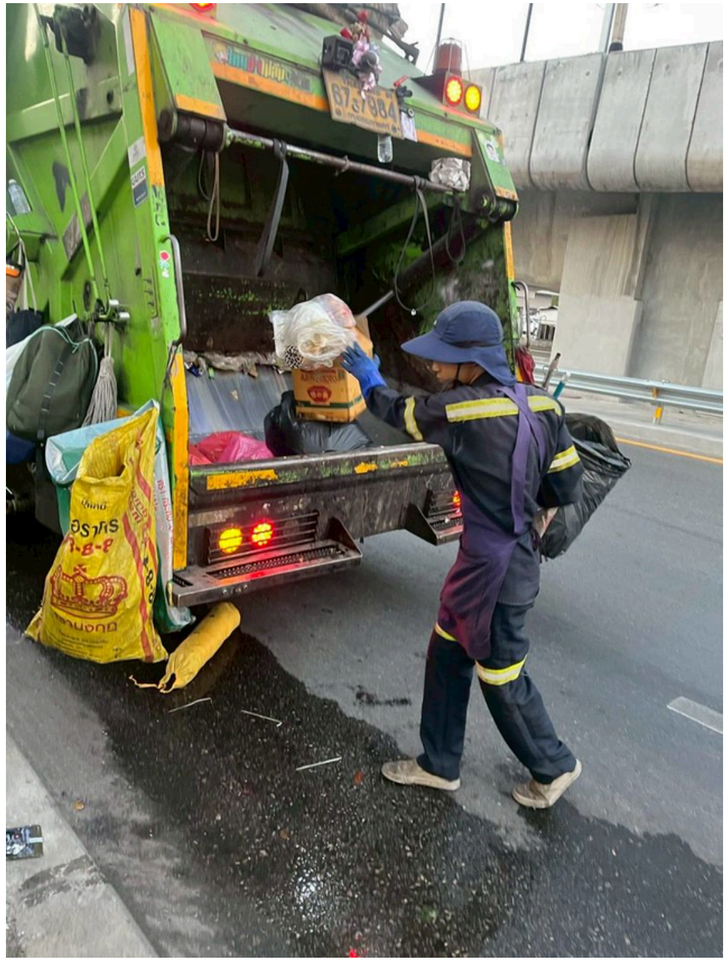

ปริมาณขยะ ปีฐาน2562. เฉลี่ย...294.88 ตัน/วัน
ปริมาณขยะปีปัจจุบัน 2569 เฉลี่ย 296.48 ตัน/วัน

เป้าหมาย ลดลง 29.55 ตัน/วัน
ดำเนินการได้ เพิ่มขึ้น 1.61 ตัน/วัน

5.การดูแลรักษาคูคลอง และปรับภูมิทัศน์คูคลอง

- คลองในพื้นที่เขตลาดกระบัง จำนวน 57 คลอง
- คลองอยู่ในความรับผิดชอบของสำนักงานเขตลาดกระบัง จำนวน 48 คลอง
- คลองอยู่ในความรับผิดชอบของสำนักการระบายน้ำ จำนวน 8 คลอง
- คลองอยู่ในความรับผิดชอบของกรมชลประทาน จำนวน 1 คลอง
- ลำรางอยู่ในความรับผิดชอบของสำนักงานเขตลาดกระบัง จำนวน 11 ลำราง

แผนการขุดลอกคูคลอง

1. คลองที่อยู่ในความรับผิดชอบของสำนักงานเขตลาดกระบัง
   จำนวน 48 คลอง รวมความยาว 101,422 เมตร

2. แผนการขุดลอกคลอง ประจำปีงบประมาณ 2568
   จำนวน 4 คลอง รวมความยาว 6,600 เมตร

3. แผนการขุดลอกคลอง ประจำปีงบประมาณ 2569
   จำนวน 13 คลอง รวมความยาว 26,352 เมตร

แผนการเปิดทางน้ำไหลในพื้นที่เขตลาดกระบัง

การเปิดทางน้ำไหล / การขุดลอก คู คลอง	แผนดำเนินการ	ผลการดำเนินการ	หมายเหตุ
	รวมความยาว (เมตร)	รวมความยาว (เมตร)	
1.แผนงานเปิดทางน้ำไหล (ดำเนินการเอง) จำนวน 26 คลอง	66,383	35,461	*ตามแผนที่ส่ง สำนักการระบายน้ำ*
2. แผนงานขุดลอกคู คลอง (จ้างเหมาดำเนินการ) จำนวน 13 คลอง	26,352	-	ได้รับอนุมัติเงินจัดสรร เมื่อวันที่ 31 มีนาคม 2569

การเปิดทางน้ำไหลประจำปี 2569

การล้างทำความสะอาดท่อระบายน้ำ ปีงบประมาณ 2567 - 2569

1. ท่อระบายน้ำที่อยู่ในความรับผิดชอบของสำนักงานเขตลาดกระบัง
   จำนวน 403 ซอย รวมความยาว 139,696.08 เมตร
2. แผนการล้างทำความสะอาดท่อระบายน้ำ ประจำปีงบประมาณ 2567
   จำนวน 191 ซอย รวมความยาว 49,959.89 เมตร
3. แผนการล้างทำความสะอาดท่อระบายน้ำ ประจำปีงบประมาณ 2568
   จำนวน 57 ซอย รวมความยาว 30,436.91 เมตร
4. แผนการล้างทำความสะอาดท่อระบายน้ำ ประจำปีงบประมาณ 2569
   จำนวน 75 ซอย รวมความยาว 54,997.38 เมตร

6.การระบายน้ำ ขุดลอกท่อ

การล้างทำความสะอาดท่อระบายน้ำ	แผนดำเนินการ	ผลการดำเนินการ		
	ความยาว (เมตร)	ความยาว (เมตร)	คิดเป็นร้อยละ	หมายเหตุ
1.แผนงานล้างทำความสะอาดท่อระบายน้ำ (โดยใช้แรงงานเขต)	12,791.80 (26 ซอย)	4,840 (11 ซอย)	37.83%	
2.แผนงานล้างทำความสะอาดท่อระบายน้ำ (โดยการจ้างเหมา)	42,205.70 (49 ซอย)	28,882.40 (33 ซอย)	68.43%	

7.ความปลอดภัยทางถนน และไฟฟ้าส่องสว่าง

ติดตั้ง/ซ่อมแซมไฟฟ้าส่องสว่าง (จำนวนไฟฟ้าที่ได้รับการติดตั้ง/ซ่อมแซม)

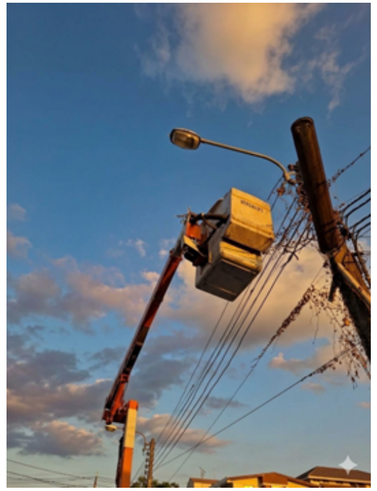

<u>ผลการดำเนินงาน</u>

- ได้รับการแจ้งจาก Traffy Fondue ทั้งหมด 660 ดวง
- แก้ไขภายใน 14 วันทำการ จำนวน 8 ดวง
- แก้ไขเกินเวลา 14 วันทำการ จำนวน 315 ดวง
- อยู่ระหว่างดำเนินการ (ส่งต่อให้การไฟฟ้า) จำนวน 337 ดวง

<u>ปัญหา/อุปสรรค</u> การซ่อมแซมไฟฟ้าส่องสว่างในพื้นที่เขตลาดกระบัง ต้องส่งต่อให้กับการไฟฟ้านครหลวงเขตลาดกระบัง, เขตบางพลี และสำนักการโยธา เพื่อดำเนินการซ่อมแซม และเนื่องจากในพื้นที่เขตลาดกระบังมีเรื่องร้องเรียนเป็นจำนวนมาก จึงทำให้การแก้ไขล่าช้า

8.การซ่อมแซมทางเท้า ถนน ตรอก ซอย

การซ่อมแซมทางเท้า และพื้นถนนในความรับผิดชอบของสำนักงานเขต	แผนดำเนินการ	ผลการดำเนินการ	
	จุด	จุด	หมายเหตุ
1. ซ่อมแซมทางเท้า และพื้นถนน ในความรับผิดชอบของสำนักงานเขต	50	38	- อยู่ระหว่างดำเนินการแก้ไข

9.การจัดการปัญหาคนไร้บ้าน

การสำรวจคนไร้บ้าน ตั้งแต่เดือน ธ.ค. 2568 – มี.ค. 2569 ยังไม่พบคนขอทานหรือคนไร้บ้าน

แบบรายงานผลการสำรวจตรวจตราคนไร้บ้านและขอทานเมือง ประจำเดือนธันวาคม พ.ศ. ๒๕๖๘

สำนักงานเขตลาดกระบัง

ลำดับ	วันที่	เวลา	บริเวณที่ตรวจ	ชื่อ - นามสกุล คนขอทานหรือคนไร้บ้าน	ครั้งที่สำรวจ	หน่วยงานร่วมตรวจ				บุคคลที่ตรวจพบ				การดำเนินการ				
						สำนักเทศกิจ	สำนักพัฒนาสังคม	กระทรวงการพัฒนาสังคมฯ	ตำรวจ	คนไร้บ้าน		คนขอทาน		ว่ากล่าวตักเตือน	ส่งสถานีตำรวจ	ส่งกระทรวงการพัฒนาสังคมฯ	ส่งโรงพยาบาล	เปรียบเทียบปรับ จำนวนเงิน (บาท)
										คนไทย	ต่างชาติ	คนไทย	ต่างชาติ					
๑	๑ ธ.ค. ๖๘	๒๑.๔๓ น.	ปากซอยลาดกระบัง ๔๖/๔	ขณะตรวจไม่พบ	๑	-	-	-	-	-	-	-	-	-	-	-	-	-
๒	๒ ธ.ค. ๖๘	๑๑.๐๐ น.	ตลาดบัญญัติทรัพย์ ถนนลาดกระบัง	ขณะตรวจไม่พบ	๑	-	-	-	-	-	-	-	-	-	-	-	-	-
๓	๙ ธ.ค. ๖๘	๒๐.๓๔ น.	ปากซอยลาดกระบัง ๑๑/๙	ขณะตรวจไม่พบ	๑	-	-	-	-	-	-	-	-	-	-	-	-	-
๔	๑๒ ธ.ค. ๖๘	๑๐.๐๕ น.	ตลาดบัญญัติทรัพย์ ถนนลาดกระบัง	ขณะตรวจไม่พบ	๒	-	-	-	-	-	-	-	-	-	-	-	-	-
๕	๑๗ ธ.ค. ๖๘	๒๐.๕๕ น.	ปากซอยลาดกระบัง ๔๖/๔	ขณะตรวจไม่พบ	๒	-	-	-	-	-	-	-	-	-	-	-	-	-
๖	๒๐ ธ.ค. ๖๘	๒๑.๐๐ น.	ปากซอยลาดกระบัง ๑๑/๙	ขณะตรวจไม่พบ	๒	-	-	-	-	-	-	-	-	-	-	-	-	-
๗	๒๒ ธ.ค. ๖๘	๑๐.๓๐ น.	ตลาดบัญญัติทรัพย์ ถนนลาดกระบัง	ขณะตรวจไม่พบ	๓	-	-	-	-	-	-	-	-	-	-	-	-	-
๘	๒๔ ธ.ค. ๖๘	๒๓.๐๐ น.	ปากซอยลาดกระบัง ๔๖/๔	ขณะตรวจไม่พบ	๓	-	-	-	-	-	-	-	-	-	-	-	-	-
๙	๒๗ ธ.ค. ๖๘	๒๐.๓๐ น.	ปากซอยลาดกระบัง ๑๑/๙	ขณะตรวจไม่พบ	๓	-	-	-	-	-	-	-	-	-	-	-	-	-
๑๐	๒๙ ธ.ค. ๖๘	๑๑.๐๐ น.	ตลาดบัญญัติทรัพย์ ถนนลาดกระบัง	ขณะตรวจไม่พบ	๔	-	-	-	-	-	-	-	-	-	-	-	-	-

9.การจัดการปัญหาคนไร้บ้าน

โดยฝ่ายเทศกิจทำการออกตรวจตราเป็นประจำทุกเดือน (10 ครั้ง/เดือน)

แบบรายงานผลการสำรวจตรวจตราคนไร้บ้านและขอทานเมือง ประจำเดือนมีนาคม พ.ศ. ๒๕๖๙

สำนักงานเขตลาดกระบัง

ลำดับ	วันที่	เวลา	บริเวณที่ตรวจ	ชื่อ - นามสกุล คนขอทานหรือคนไร้บ้าน	ครั้งที่สำรวจ	หน่วยงานร่วมตรวจ				บุคคลที่ตรวจพบ				การดำเนินการ				
						สำนักเทศกิจ	สำนักพัฒนาสังคม	กระทรวงการพัฒนาสังคม	ตำรวจ	คนไร้บ้าน		คนขอทาน		ว่ากล่าวตักเตือน	ส่งสถานีตำรวจ	ส่งกระทรวงการพัฒนาสังคม	ส่งโรงพยาบาล	เปรียบเทียบปรับ จำนวนเงิน (บาท)
										คนไทย	ต่างชาติ	คนไทย	ต่างชาติ					
๑	๓ มี.ค. ๖๙	๑๓.๐๐ น.	ตลาดบัญญัติทรัพย์ ถนนลาดกระบัง	ขณะตรวจไม่พบ	๑	-	-	-	-	-	-	-	-	-	-	-	-	-
๒	๔ มี.ค. ๖๙	๒๑.๓๐ น.	ปากซอยลาดกระบัง ๔๖/๔	ขณะตรวจไม่พบ	๑	-	-	-	-	-	-	-	-	-	-	-	-	-
๓	๗ มี.ค. ๖๙	๐๙.๓๐. น.	สะพานลอยหน้าโรงพยาบาลนครภิบาล	ขณะตรวจไม่พบ	๑	-	-	-	-	-	-	-	-	-	-	-	-	-
๔	๑๐ มี.ค. ๖๙	๑๐.๐๐ น.	ตลาดบัญญัติทรัพย์ ถนนลาดกระบัง	ขณะตรวจไม่พบ	๒	-	-	-	-	-	-	-	-	-	-	-	-	-
๕	๑๑ มี.ค. ๖๙	๒๑.๒๐ น.	ปากซอยลาดกระบัง ๔๖/๔	ขณะตรวจไม่พบ	๒	-	-	-	-	-	-	-	-	-	-	-	-	-
๖	๑๔ มี.ค. ๖๙	๑๑.๐๐ น.	สะพานลอยหน้าโรงพยาบาลนครภิบาล	ขณะตรวจไม่พบ	๒	-	-	-	-	-	-	-	-	-	-	-	-	-
๗	๒๐ มี.ค. ๖๙	๑๑.๔๐ น.	ตลาดบัญญัติทรัพย์ ถนนลาดกระบัง	ขณะตรวจไม่พบ	๓	-	-	-	-	-	-	-	-	-	-	-	-	-
๘	๒๓ มี.ค. ๖๙	๒๒.๒๐ น.	ปากซอยลาดกระบัง ๔๖/๔	ขณะตรวจไม่พบ	๓	-	-	-	-	-	-	-	-	-	-	-	-	-
๙	๒๕ มี.ค. ๖๙	๑๐.๒๕ น.	สะพานลอยหน้าโรงพยาบาลนครภิบาล	ขณะตรวจไม่พบ	๓	-	-	-	-	-	-	-	-	-	-	-	-	-
๑๐	๒๘ มี.ค. ๖๙	๑๓.๐๐ น.	ตลาดบัญญัติทรัพย์ ถนนลาดกระบัง	ขณะตรวจไม่พบ	๔	-	-	-	-	-	-	-	-	-	-	-	-	-

9.การจัดการปัญหาคนไร้บ้าน

ตั้งแต่เดือน ต.ค. 2568 – มี.ค. 2569 ยังไม่มีการส่งต่อผู้ผ่านการบำบัดหรือผู้ต้องการฟื้นฟูสภาพทางสังคม ในระบบ บสต.

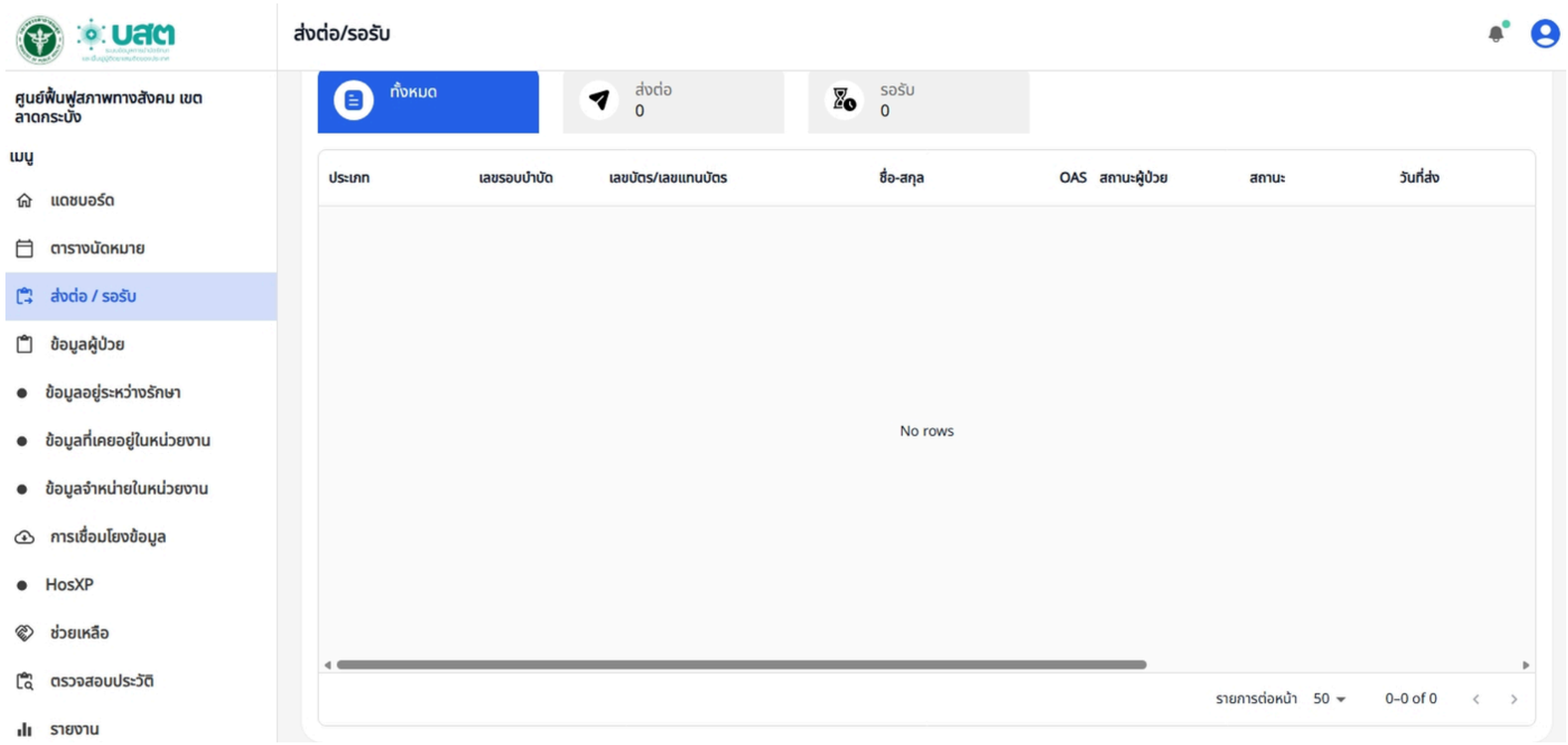

ทั้งนี้ในกรณีที่มีการตรวจตราพบคนไร้บ้านและขอทาน สำนักงานเขตลาดกระบังมีนโยบายในการใช้กลยุทธ์

ตรวจ-เจอ-รื้อ-ประสานเพื่อการสร้างอาชีพ

โดยเป็นการแก้ไขปัญหาคนไร้บ้านและขอทาน โดยตรวจสอบพื้นที่ เจาะจงบุคคลที่ต้องการความช่วยเหลือตามความต้องการ ประสานบ้านอิ่มใจ และประสานงานเพื่อฟื้นฟูคุณภาพชีวิตต่อไป

10.โครงการบ้านนี้ไม่เทรวม

โครงการ **บ้านนี้ไม่เทรวม**
ร้อยละของผู้ลงทะเบียนรับสิทธิ์คัดแยกขยะลดค่าธรรมเนียม **เป้าหมาย ร้อยละ 25**

ผลการดำเนินงาน

- ร้อยละ 25.23 (คิดเป็นร้อยละ 100.92)
- รายงานผลทุกวันที่ 25 ของเดือน ในระบบ BMA Policy Tracking

วันที่ 2 ตุลาคม 2568 เขตลาดกระบัง คว้ารางวัล Influencer ลำดับที่ 3 จากการเป็น
เขตที่มีจำนวน "หลังคาเรือน" ลงทะเบียนใช้งาน
แอปพลิเคชัน **BKK Waste Pay** แบบเดี่ยว สูงสุดของกรุงเทพมหานคร

8 ร้อยละของผู้กระทำผิดที่กล้อง AI จับภาพได้รับการดำเนินการ

กล้องที่	บริเวณ	ภาพที่สมบูรณ์ - ข้อมูลครบถ้วน	ขั้นตอนการออกหนังสือเชิญพบ	ออกหนังสือแจ้งข้อกล่าวหา (พินัย 5)	ออกคำสั่งปรับเป็นพินัย (พินัย 8)
1	ฉลองกรุง 35 (ตัวชี้วัด)	30	30	2	0
2	ปากซอยลาดกระบัง 13/1 ถนนลาดกระบัง (ตัวชี้วัด)	277	277	11	7
3	ปากซอยลาดกระบัง 11/9 ถนนลาดกระบัง	24	24	0	0
		331	331	13	7

12.คลองสวย 50 เขต

โครงการ**คลองสวย 50 เขต**
คลองประเวศบุรีรมย์ ระยะทาง 16.962 กิโลเมตร

ผลการดำเนินงาน

- รายงานผลทุกวันที่ 25 ของเดือน ผ่าน Google Drive ของ สนน.
- รักษาสภาพและต่อยอด 5 ด้าน 13 กิจกรรม ตลอดปีงบประมาณ พ.ศ. 2569

ด้านความสะอาดและความเป็นระเบียบ

ด้านการมีส่วนร่วมของชุมชนริมคลอง

ด้านความปลอดภัย

ด้านบริหารจัดการน้ำเสีย

ด้านความสวยงามและภูมิทัศน์

13.ระบบยื่นขออนุญาตออนไลน์ (BMA OSS)

คำขอทั้งหมด

4,161

กลุ่มเขต: กรุงเทพตะวันออก

สำนักงานเขต: เขตลาดกระบัง

ประเภทคำขอ: All

คำขอ: All

สถานะคำขอ: All

สถานะการดำเนินการ: All

ช่องทางการแจ้ง: All

วันที่ 10/1/2025 – 4/30/2026

ล้างเงื่อนไข

คำขอที่ดำเนินการอยู่

315 / 7.57 %

อยู่ในระยะเวลาที่กำหนด: 288 / 91.14 %

เกินระยะเวลาที่กำหนด: 27 / 8.54 %

ยื่นคำขอ: 27 / 8.54 %	รับคำขอ: 7 / 2.22 %	ตรวจเอกสาร: 136 / 43.04 %
ส่งกลับแก้ไข/ออกคำสั่ง: 9 / 2.85 %	พิจารณา: 96 / 30.38 %	ชำระค่าธรรมเนียม: 41 / 12.97 %

คำขอที่ดำเนินการแล้วเสร็จ

3,594 / 86.37 %

อยู่ในระยะเวลาที่กำหนด: 3,244 / 90.26 %

เกินระยะเวลาที่กำหนด: 350 / 9.74 %

คำขอที่ไม่สำเร็จ

252 / 6.06 %

อยู่ในระยะเวลาที่กำหนด: 211 / 83.73 %

เกินระยะเวลาที่กำหนด: 41 / 16.27 %

ไม่อนุญาต: 6 / 2.38 %

คืนคำขอ/ยกเลิก: 246 / 97.62 %

13.ระบบยื่นขออนุญาตออนไลน์ (BMA OSS)

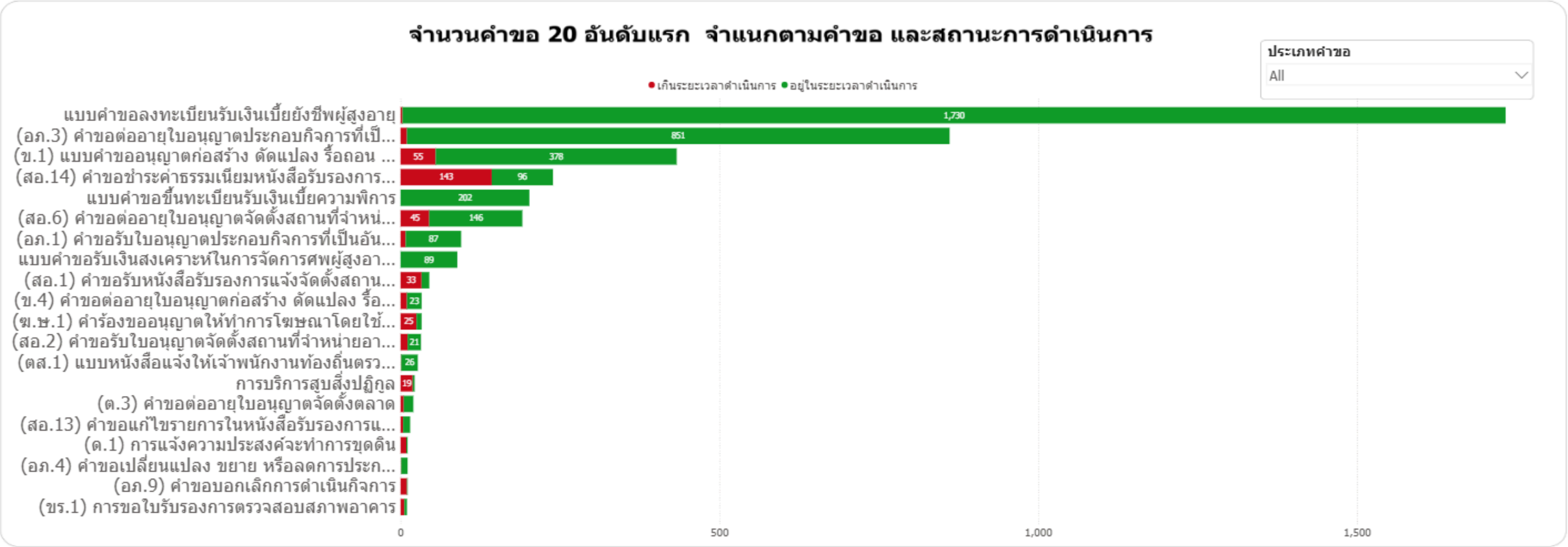

ข้อมูล ณ วันที่ 1 พฤษภาคม 2569 เวลา 14:22:07

องค์ประกอบที่ 2 ศักยภาพในการดำเนินการของหน่วยงาน (Potential Base)

- องค์ประกอบที่ 2.1 ร้อยละของการเบิกจ่ายงบประมาณในภาพรวม
  หน่วยงานผู้รับผิดชอบ : สงม.กทม.

- องค์ประกอบที่ 2.2 ร้อยละความสำเร็จในการพัฒนานวัตกรรมเพื่อเพิ่มประสิทธิภาพการปฏิบัติงานของหน่วยงาน
  หน่วยงานผู้รับผิดชอบ : สำนักงาน ก.ก.

- องค์ประกอบที่ 2.3 ร้อยละความสำเร็จในการยกระดับการเปลี่ยนผ่านดิจิทัลภาครัฐเพื่อบริหารราชการที่ยืดหยุ่นโปร่งใส คล่องตัว
  หน่วยงานผู้รับผิดชอบ : สดท.

- องค์ประกอบที่ 2.4 ระดับคะแนนของการรายงานความคืบหน้าในระบบ BMA Policy Tracking
  หน่วยงานผู้รับผิดชอบ : สยป.

- องค์ประกอบที่ 2.5 ร้อยละความพึงพอใจของผู้มีส่วนได้ส่วนเสียจากภายนอก (EIT)
  หน่วยงานผู้รับผิดชอบ : สำนักงาน ก.ก.

ความคืบหน้าขององค์ประกอบที่ 2.1
ร้อยละของการเบิกจ่ายงบประมาณในภาพรวม

น้ำหนักคะแนน : 10 คะแนน

ค่าเป้าหมาย : 99.01 ผลการดำเนินงาน : 30.72 (ณ 30 เม.ย. 2569)

ประเภทงบรายจ่าย	งบประมาณที่ได้รับ (หลังปรับโอน)	ผลการเบิกจ่าย	
		จำนวนเงิน (บาท)	ร้อยละ
งบประมาณกันเงินไว้เบิกเหลื่อมปี (แบบไม่มีหนี้ผูกพัน)	106,918,346.00	62,598,346.00	58.55
งบดำเนินงาน	189,158,800.00	69,847,084.61	36.93
งบลงทุน	271,418,996.00	8,438,522.00	3.11
• ค่าครุภัณฑ์	18,914,800.00	601,200.00	3.18
• ค่าที่ดินและสิ่งก่อสร้าง	252,504,196.00	7,837,322.00	3.10
งบเงินอุดหนุน	54,001,600.00	17,497,808.00	32.40
งบรายจ่ายอื่น	60,408,220.00	17,883,393.87	29.60
งบกลาง	73,196,534.00	55,661,891.00	76.04
รวมทั้งสิ้น	755,102,496.00	231,927,045.48	30.72

ความคืบหน้าขององค์ประกอบที่ 2.2
ร้อยละความสำเร็จในการพัฒนานวัตกรรมเพื่อเพิ่มประสิทธิภาพการปฏิบัติงานของหน่วยงาน

ชื่อนวัตกรรม : ตะเข้น้อยเปิดโลกภาษา
น้ำหนักคะแนน : 5 คะแนน

ตัวชี้วัด	ค่าเป้าหมาย	**ผลการดำเนินงาน**
1.นวัตกรรมที่พัฒนา (จำนวน 20 คะแนน)	1 ชุดกิจกรรมการเรียนการสอน	1 ชุดกิจกรรมการเรียนการสอน <u>เสร็จสิ้น</u>
2.ร้อยละความพึงพอใจของผู้ใช้นวัตกรรม (จำนวน 10 คะแนน)	- ระดับมากขึ้นไปไม่น้อยกว่าร้อยละ 80	รอประเมินคะแนน เมื่อเปิดเทอมการศึกษา
3.ประโยชน์ของนวัตกรรม (จำนวน 30 คะแนน) 3.1 เพื่อส่งเสริมให้นักเรียนมีทักษะทางภาษาในการสื่อสารที่เหมาะสมสำหรับนักเรียนระดับชั้นประถมศึกษาปีที่ 1 (จำนวน 15 คะแนน) 3.2 เพื่อให้นักเรียนมีความซื่อสัตย์ มีวินัยและใฝ่เรียนรู้ ร้อยละ 80 (จำนวน 15 คะแนน)	- มากกว่าร้อยละ 80 - มากกว่าร้อยละ 80	รอประเมินคะแนน เมื่อเปิดเทอมการศึกษา

ความคืบหน้าขององค์ประกอบที่ 2.2
ร้อยละความสำเร็จในการพัฒนานวัตกรรมเพื่อเพิ่มประสิทธิภาพการปฏิบัติงานของหน่วยงาน

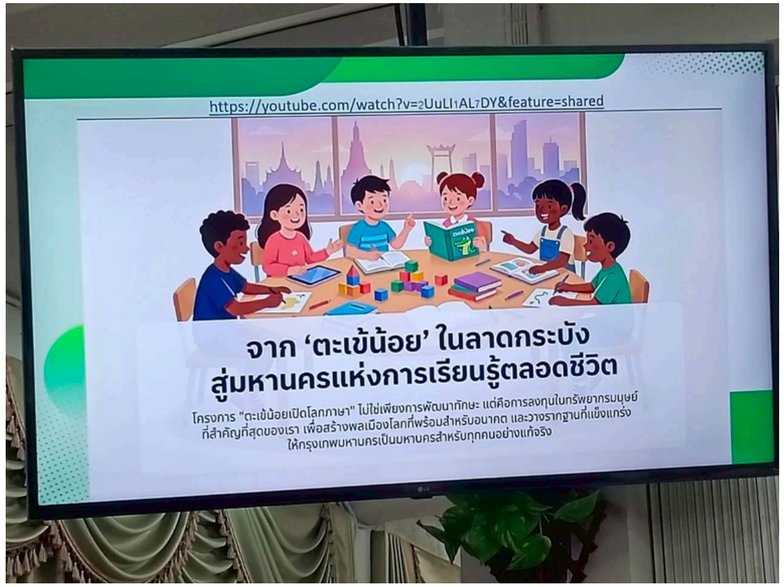

ความคืบหน้าขององค์ประกอบที่ 2.3 ร้อยละความสำเร็จในการยกระดับการเปลี่ยนผ่านดิจิทัลภาครัฐเพื่อบริหารราชการที่ยืดหยุ่นโปร่งใส คล่องตัว

ผลการดำเนินงาน : รายงานครั้งที่ 1/2569 ให้สำนักดิจิทัลกรุงเทพมหานครเพื่อคำนวณคะแนนเรียบร้อย

น้ำหนักคะแนน : 5 คะแนน

ฝ่าย	จำนวนคำขอระยะครึ่งปี
สิ่งแวดล้อมฯ (online)	805
สิ่งแวดล้อมฯ (BFC)	597
สิ่งแวดล้อมฯ (ไม่ได้นำเข้าสู่ระบบ)	0
รวม (สิ่งแวดล้อมฯ)	1,402
โยธา (online)	3
โยธา (BFC)	383
โยธา (ไม่ได้นำเข้าสู่ระบบ)	0
รวม (โยธา)	386
รวมทั้งสิ้น	1,788

ความคืบหน้าขององค์ประกอบที่ 2.3 ร้อยละความสำเร็จในการยกระดับการเปลี่ยนผ่านดิจิทัลภาครัฐเพื่อบริหารราชการที่ยืดหยุ่นโปร่งใส คล่องตัว

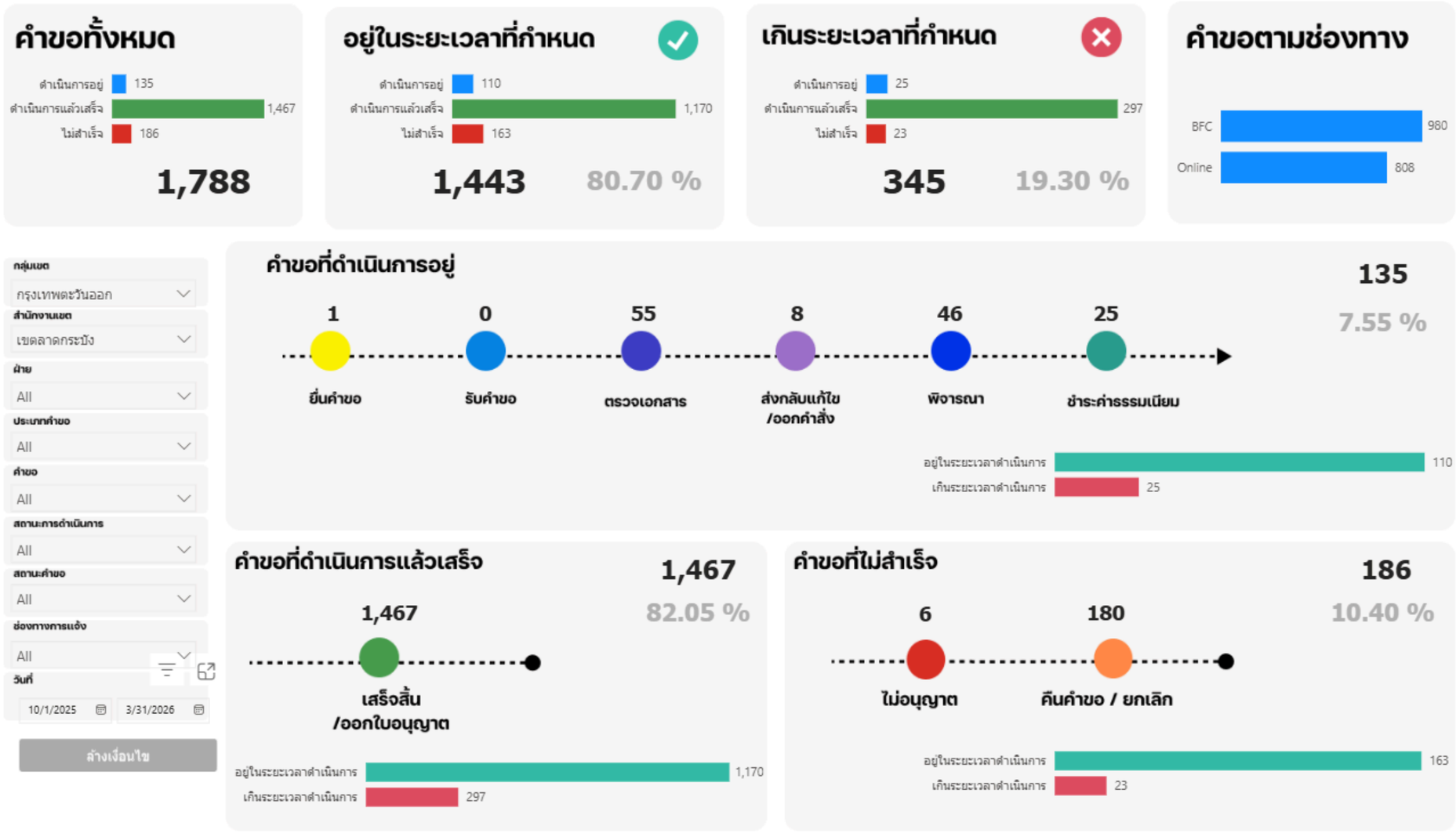

ความคืบหน้าขององค์ประกอบที่ 2.3 ร้อยละความสำเร็จในการยกระดับการเปลี่ยนผ่านดิจิทัลภาครัฐเพื่อบริหารราชการที่ยืดหยุ่นโปร่งใส คล่องตัว

จำนวนคำขอ จำแนกตามฝ่าย

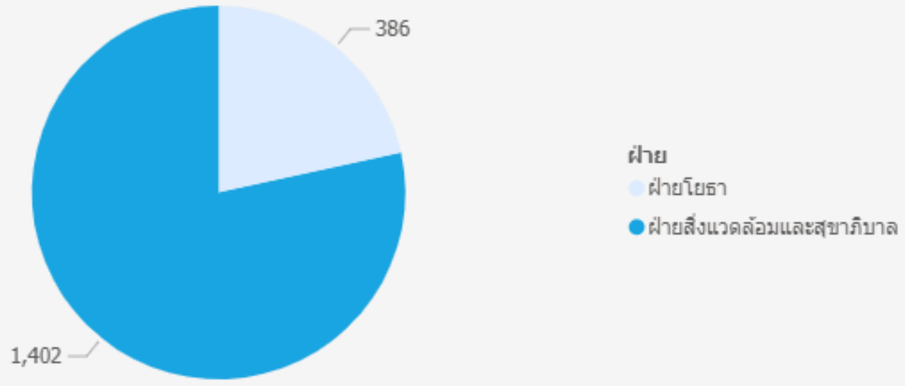

จำนวนคำขอ จำแนกตามคำขอ ของฝ่ายโยธา

จำนวนคำขอ จำแนกตามคำขอ ของฝ่ายสิ่งแวดล้อม

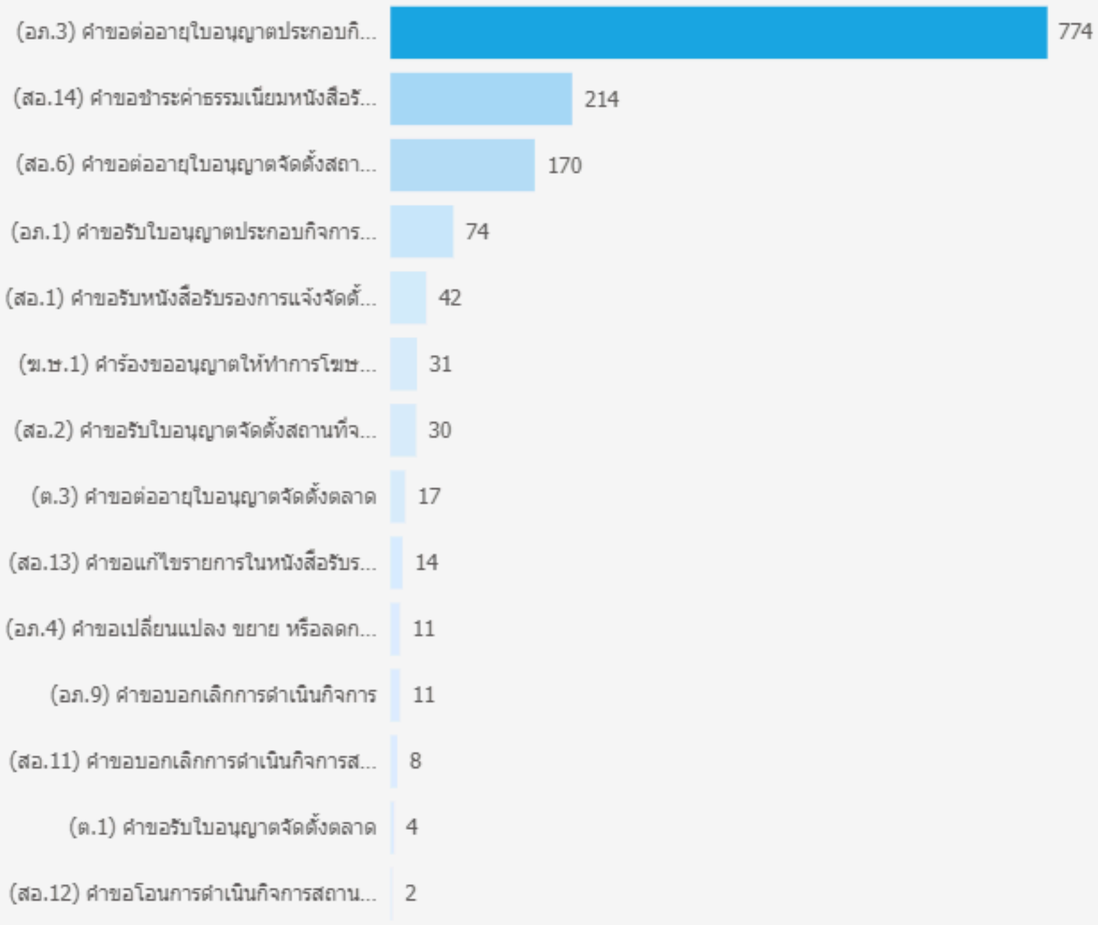

ความคืบหน้าขององค์ประกอบที่ 2.4
ระดับคะแนนของการรายงานความคืบหน้าในระบบ BMA Policy Tracking

ผลการดำเนินงาน : ดำเนินการลงโครงการและรายงานในระบบครบถ้วนเป็นประจำทุกเดือน

น้ำหนักคะแนน : 5 คะแนน

ความคืบหน้าขององค์ประกอบที่ 2.5
ร้อยละความพึงพอใจของผู้มีส่วนได้ส่วนเสียจากภายนอก (EIT)

น้ำหนักคะแนน : 5 คะแนน
ค่าเป้าหมาย : ร้อยละ 90

-อยู่ในขั้นตอนการจัดทำแบบสอบถามตามที่ได้เข้าร่วมประชุมฯ เพื่อรวบรวมข้อมูลเข้าระบบต่อไป

-โดยฝ่ายปกครอง จะทำการจัดส่งข้อมูล EIT ทั้งหมด ให้สำนักงาน ป.ป.ช. ภายในวันที่ 30 มิ.ย. 2569

ผลงานโดดเด่น (Best practice)

3. จำนวนสวน 15 นาที
เป้าหมาย 10 แห่ง – ดำเนินการได้ 12 แห่ง (ร้อยละ 120)

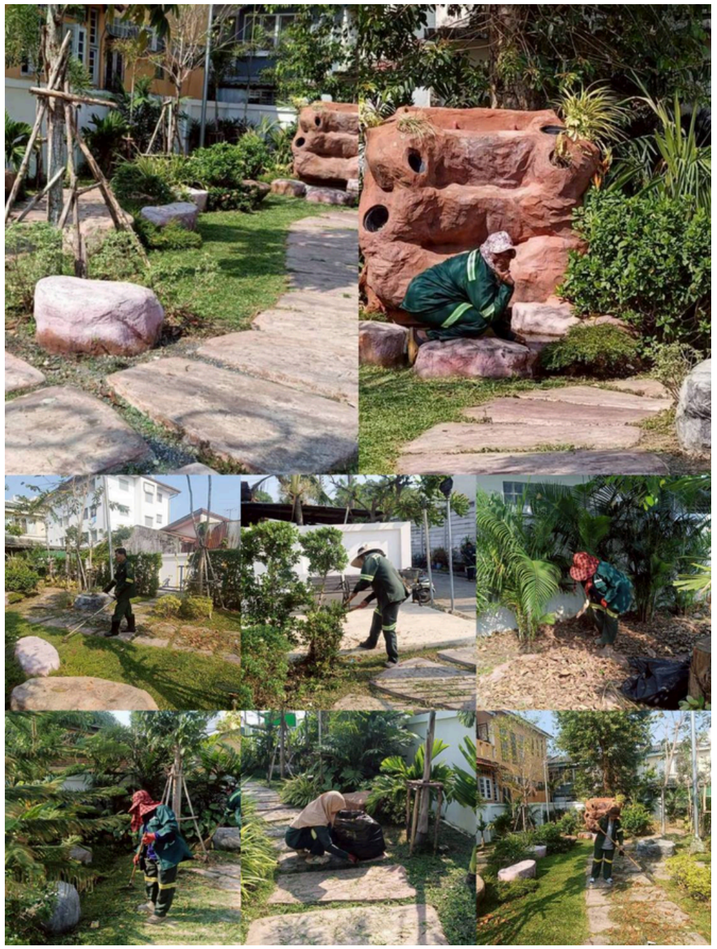

3. จำนวนสวน 15 นาที
เป้าหมาย 10 แห่ง – ดำเนินการได้ 12 แห่ง (ร้อยละ 120)

ลำดับ	ชื่อสวน	ผลการประเมิน	คะแนนรวม
1	สวน 15 นาที บริเวณร้านอาหาร Jamaica Park	ผ่าน	123
2	สวน 15 นาที พระจอมเกล้า	ผ่าน	112
3	สวน 15 นาที ลำกอไผ่-ไทยฮอนด้า	ผ่าน	100
4	สวน 15 นาที เจ้าคุณทหาร	ผ่าน	100
5	สวนชุมชนเคหะร่มเกล้าโซนหลังคาขาว	ผ่าน	99
6	สวนหลวงแพ่ง	ผ่าน	94

ลำดับ	ชื่อสวน	ผลการประเมิน	คะแนนรวม
7	สวน 15 นาที เคหะชุมชนร่มเกล้าโซนหลังคาแดง	ผ่าน	88
8	สวนจุดพักรถลาดกระบัง	ผ่าน	84
9	สวน 15 นาที บริเวณข้างห้องฝ่ายรักษาความสะอาด	ผ่าน	84
10	สวนริมถนนลาดกระบัง หน้าร้านป้าแก้ว	ผ่าน	83
11	สวนสุวรรณภูมิ	ผ่าน	83
12	สวน 15 นาที หน้าสำนักงานเขตลาดกระบัง	ผ่าน	81

สวน 15 นาที ที่วางแผนจะดำเนินการในปีงบประมาณถัดไป

สวนหินร่มเกล้า – ขนาดพื้นที่ 800 ตารางเมตร
สถานะ กำลังดำเนินการ

สวน 15 นาที ที่วางแผนจะดำเนินการในปีงบประมาณถัดไป

สวนวิชัยอาจารีย์ ชุมชนเทอดศาสนา ขนาดพื้นที่ 1,200 ตารางเมตร
สถานะ กำลังดำเนินการ

กทม