



ฝ่ายการศึกษา  
สำนักงานเขตลาดกระบัง  
รับที่ 99๕๖  
วันที่ - ๗ ก.พ. ๒๕๖๖  
เวลา ๑๖.๒๕

หนังสือฉบับนี้พิมพ์จาก  
ระบบหนังสือเวียนกรุงเทพมหานคร  
วันที่ - ๓ ก.พ. ๒๕๖๖

สำนักงานเขตลาดกระบัง  
เลขรับ 1982  
วันที่ - ๕ ก.พ. ๒๕๖๖  
เวลา 12.15

### บันทึกข้อความ

ส่วนราชการ สำนักการคลัง (กองการเงิน โทร. ๐ ๒๒๒๕ ๗๑๐๑ หรือโทร. ๑๖๒๘ โทรสาร ๐ ๒๒๒๕ ๗๑๐๑)

ที่ กท ๑๓๐๓/๖๕๖ วันที่ ๒ กุมภาพันธ์ ๒๕๖๖ ๗๐๔

เรื่อง ขอเชิญชวนหน่วยงานและบุคลากร ยื่นแบบแสดงรายการภาษีผ่านทางอินเทอร์เน็ตและชำระภาษีช่องทางอิเล็กทรอนิกส์ รวมถึงขอประชาสัมพันธ์ความรู้ภาษีเงินได้บุคคลธรรมดา ปีภาษี ๒๕๖๕

เรียน ผู้อำนวยการสำนัก หัวหน้าสำนักงาน ก.ก. เลขานุการสภากรุงเทพมหานคร เลขานุการผู้ว่าราชการกรุงเทพมหานคร ผู้อำนวยการเขต หัวหน้าส่วนราชการในสังกัดสำนักปลัดกรุงเทพมหานคร และผู้อำนวยการสำนักงานการพาณิชย์ของกรุงเทพมหานคร

พร้อมหนังสือนี้ สำนักการคลังขอส่งหนังสือสำนักงานสรรพากรพื้นที่กรุงเทพมหานคร ๑ ที่ กค ๐๗๑๙.๐๑/กม.๑.๙/ว ๓๒๒ ลงวันที่ ๑๖ มกราคม ๒๕๖๖ เรื่อง ขอเชิญชวนหน่วยงานและบุคลากร ยื่นแบบแสดงรายการภาษีผ่านทางอินเทอร์เน็ตและชำระภาษีช่องทางอิเล็กทรอนิกส์ รวมถึงขอประชาสัมพันธ์ความรู้ภาษีเงินได้บุคคลธรรมดา ปีภาษี ๒๕๖๕ มาเพื่อโปรดทราบ

*(Signature)*  
(นางสาวอำภา นรนาถตระกูล)  
ผู้อำนวยการสำนักการคลัง

☑ ผู้อำนวยความสะดวก  
 เพื่อโปรดพิจารณา  
 เพื่อโปรดทราบ  
- เห็นควรมอบ เชษฐาภรณ์  
ดำเนินการต่อไป  
*(Signature)*  
(นางสาวเบญจวรรณ ภักดีใจ)  
เจ้าพนักงานปกครองชำนาญการพิเศษ  
หัวหน้าฝ่ายปกครอง สำนักงานเขตลาดกระบัง  
- ๕ ก.พ. ๒๕๖๖

*(Signature)*  
๑. พล.ต.อ.  
- *(Signature)*  
**แจ่มใส**  
(นายแสวง จันทพันธ์)  
ผู้ช่วยผู้อำนวยการเขต ปฏิบัติราชการแทน  
ผู้อำนวยการเขตลาดกระบัง  
- ๖ ก.พ. ๒๕๖๖

*(Signature)*  
คุณรัฐนิษฐ์  
จันทพันธ์  
*(Signature)*  
(นายวิชากร กิจการพิเศษ)  
นักวิชาการศึกษาชำนาญการพิเศษ  
หัวหน้าฝ่ายการศึกษา สำนักงานเขตลาดกระบัง

ที่ กท ๕๓๐๘/๒๙๐ ลงวันที่ ๖ กุมภาพันธ์ ๒๕๖๖  
เรียน หัวหน้าฝ่ายทุกฝ่าย  
สำเนาถูกต้อง มาเพื่อโปรดทราบ

*(Signature)*  
(นางสาววรรณิ วงษ์เทศ)  
นักวิชาการเงินและบัญชีชำนาญการพิเศษ  
หัวหน้าฝ่ายการคลัง สำนักงานเขตลาดกระบัง

- คุณธนากร (๐๕/๑๖) ๕/๒๐๖๖  
- ขอส่งใน 16, 9  
*(Signature)*  
(นางสาวกมลทิพย์ กิจการพิเศษ)  
นักวิชาการเงินและบัญชีชำนาญการพิเศษ  
หัวหน้าฝ่ายการคลัง สำนักงานเขตลาดกระบัง

ที่ กท ๕๓๐๗/ ๒๓๖ ลงวันที่ ๓๑ ก.พ. ๕๖  
เป็น ผู้อำนวยการโรงเรียน.....  
อนึ่ง

- สำเนาเพื่อไปตรวจทราบ
- และดำเนินการในส่วนที่เกี่ยวข้องต่อไป
- ส่งข้อมูลให้ฝ่ายการศึกษาทราบ
- ภายในวันที่.....

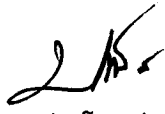

(นายปราโมทย์ สีสูป)  
นักวิชาการศึกษานำงานพิเศษ  
หัวหน้าฝ่ายการศึกษา สำนักงานเขตลาดกระบัง

สำนักการคลัง กรุงเทพมหานคร  
เลขรับ K. 1680  
วันที่ 30 ม.ค. 2566  
เลข 11-6

ส่วนเลขานการ สลป.  
รับที่ ภค.๕๐๓. 173๑  
วันที่ ๒๗ ส.ค. ๒๕๖๖  
13.27 น

กรุงเทพมหานคร <sup>๐๙๖</sup>  
เลขที่ 3714  
วันที่ 27 ม.ค. 2566  
เวลา 11:21 ๒/๓๓๖



ที่ กค ๐๗๑๙.๐๑/กม.๑.๙/ว ๓๒๒

สำนักงานสรรพากรพื้นที่กรุงเทพมหานคร ๑  
๘๔-๘๖ อาคารบางลำภูเพลส ถนนพระสุเมรุ  
แขวงชนะสงคราม เขตพระนคร  
กรุงเทพมหานคร ๑๐๒๐๐

ผอ.สนค.  
๒๖๐  
เลขรับ 30  
วันที่ 30 ม.ค. 2566  
เวลา

๑๖ มกราคม ๒๕๖๖

เรื่อง ขอเชิญชวนหน่วยงานและบุคลากร ยื่นแบบแสดงรายการภาษีผ่านทางอินเทอร์เน็ตและชำระภาษี  
ช่องทางอิเล็กทรอนิกส์ รวมถึงขอประชาสัมพันธ์ความรู้ภาษีเงินได้บุคคลธรรมดา ปีภาษี ๒๕๖๕

เรียน ปลัดกรุงเทพมหานคร

สิ่งที่ส่งมาด้วย เอกสารความรู้ภาษีเงินได้บุคคลธรรมดา ประจำปีภาษี ๒๕๖๕ จำนวน ๑๖ ฉบับ

ด้วย กรมสรรพากร มีนโยบายรณรงค์การยื่นแบบผ่านอินเทอร์เน็ต เพื่ออำนวยความสะดวก  
ให้ผู้เสียภาษี โดยมีวัตถุประสงค์เพื่อลดต้นทุนค่าใช้จ่ายและเวลา ซึ่งได้รับสิทธิพิเศษให้ขยายเวลาในการยื่นแบบ  
แสดงรายการและชำระภาษีออกไปอีก ๘ วัน อีกทั้งเปิดให้บริการยื่นแบบผ่านอินเทอร์เน็ต ไม่เว้นวันหยุดราชการ  
โดยยึดผู้เสียภาษีเป็นศูนย์กลาง (Taxpayer - Centric) เพื่อบริการให้ตรงใจผู้เสียภาษี และการสนับสนุนการทำ  
ธุรกรรมทางภาษีทางอิเล็กทรอนิกส์ Tax From Home ช่วยลดความแออัดและความเสี่ยงจาก Covid-๑๙

สำนักงานสรรพากรพื้นที่กรุงเทพมหานคร ๑ โดยศูนย์บริการภาษีอิเล็กทรอนิกส์ (หน่วยงาน  
ภาครัฐ) จึงขอความร่วมมือมายังหน่วยงานและบุคลากรของท่าน ยื่นแบบแสดงรายการภาษีผ่านทางอินเทอร์เน็ต  
และชำระภาษีช่องทางการอิเล็กทรอนิกส์ รวมถึงขอประชาสัมพันธ์เอกสารความรู้ภาษีเงินได้บุคคลธรรมดา  
ประจำปีภาษี ๒๕๖๕ ซึ่งสามารถยื่นแบบฯ แสดงรายการภาษีเงินได้บุคคลธรรมดา (ภ.ง.ด. ๙๐, ภ.ง.ด. ๙๑)  
ประจำปีภาษี ๒๕๖๕ ได้ตั้งแต่ เดือนมกราคม ๒๕๖๖ จนถึงวันศุกร์ที่ ๓๑ มีนาคม ๒๕๖๖ หรือผู้ที่ยื่นแบบแสดง  
รายการภาษีผ่านระบบออนไลน์ (e-Filing) ได้ที่เว็บไซต์กรมสรรพากร [www.rd.go.th](http://www.rd.go.th) ได้รับขยายเวลายื่นแบบฯ  
ออกไปอีก ๘ วัน ถึงวันจันทร์ที่ ๑๐ เมษายน ๒๕๖๖ ทั้งนี้ ขอมอบบริการพิเศษแก่หน่วยงานของท่าน โดยบริการ  
จัดวิทยากรบรรยาย ณ หน่วยงานของท่าน เพื่อประชาสัมพันธ์เสริมสร้างความรู้ความเข้าใจในการยื่นแบบแสดง  
รายการและชำระภาษีเงินได้บุคคลธรรมดาผ่านระบบอินเทอร์เน็ต รวมถึงให้ความรู้สิทธิประโยชน์ทางภาษีอากร  
การขอคืนภาษี และองค์ความรู้เพื่อการวางแผนภาษีของบุคลากรภาครัฐ หากหน่วยงานของท่าน มีความประสงค์  
ขอให้หน่วยงานของท่านกำหนดวันเวลาที่เหมาะสมในการจัดบริการนี้ได้ ซึ่งการจัดงานบรรยายภาษี เดือนมกราคม  
- กุมภาพันธ์ ๒๕๖๖ จะเป็นประโยชน์กับบุคลากรในหน่วยงานของท่าน ในการจัดเตรียมข้อมูลเอกสาร  
เพื่อการยื่นแบบภาษีฯ ได้ทันตามกำหนดเวลา หากมีประเด็นข้อสงสัยหรือมีความประสงค์บริการอื่นเพิ่มเติม  
สามารถติดต่อประสานงานได้ที่เจ้าหน้าที่ที่ได้รับมอบหมาย ดังนี้

๑. นายสิริพงศ์ สุวรรณดี ตำแหน่ง นิติกรชำนาญการ ในฐานะเป็น Tax Ambassador ของ  
สำนักงานสรรพากรพื้นที่กรุงเทพมหานคร ๑ บริการตอบปัญหาข้อกฎหมายภาษีอากรตามประมวลรัษฎากร  
รวมถึงกฎหมายอื่นที่เกี่ยวข้องกับภารกิจหน้าที่ของกรมสรรพากร โทรศัพท์ติดต่อ ๐ ๒๒๒๕ ๒๓๐๘

๒. นางสาวอรรรญา ต๊ะเอี้ย ในฐานะเป็น Tax Ambassador/Tax Advisor ของสำนักงานสรรพากรพื้นที่กรุงเทพมหานคร ๑ และเป็นผู้ประสานงานให้บริการดูแลการยื่นคำขอใช้บริการยื่นแบบแสดงรายการผ่านเครือข่ายอินเทอร์เน็ต (ภ.อ.๐๑) งานเลขประจำตัวผู้เสียภาษี งานจดทะเบียน/เปลี่ยนแปลงภาษีมูลค่าเพิ่ม โทรศัพท์ติดต่อ ๐ ๒๒๒๔ ๒๖๔๕ ต่อ ๑๑๗

๓. นางสาวอัจฉริยา เพชรประไพ เป็นผู้ประสานงานให้บริการดูแลการยื่นคำขอใช้บริการยื่นแบบแสดงรายการผ่านเครือข่ายอินเทอร์เน็ต (ภ.อ.๐๑) แนะนำการติดตั้ง ใช้งานโปรแกรม ขั้นตอน วิธีการเพื่อใช้บริการยื่นแบบผ่านเครือข่ายอินเทอร์เน็ต และวิธีการชำระภาษีให้กับหน่วยงานของท่าน รวมถึงความรู้ภาษีเงินได้บุคคลธรรมดา โทรศัพท์ติดต่อ ๐ ๒๒๒๔ ๒๖๔๕ ต่อ ๑๒๑

๔. นางสาวนพรัตน์ มนต์ดี เป็นผู้ประสานงานให้บริการดูแลการยื่นคำขอใช้บริการยื่นแบบแสดงรายการผ่านเครือข่ายอินเทอร์เน็ต (ภ.อ.๐๑) แนะนำการติดตั้ง ใช้งานโปรแกรม ขั้นตอน วิธีการเพื่อใช้บริการยื่นแบบผ่านเครือข่ายอินเทอร์เน็ต และถึงวิธีการชำระภาษีให้กับหน่วยงานของท่าน โทรศัพท์ติดต่อ ๐ ๒๒๒๔ ๒๖๔๕ ต่อ ๑๑๗

จึงเรียนมาเพื่อโปรดพิจารณา หวังเป็นอย่างยิ่งที่จะได้ให้บริการกับหน่วยงานของท่าน และขอขอบพระคุณมา ณ โอกาสนี้

เรียน ผอ. สนค.  
พิจารณา



(นายชิต ช้วนิชย์)  
ปลัดกรุงเทพมหานคร  
๒๗ ม.ค. ๒๕๖๖

ขอแสดงความนับถือ

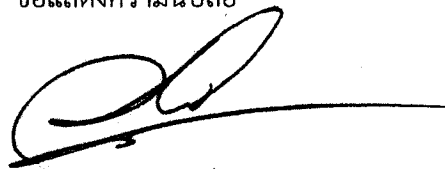

(นายวรเชษฐ์ นรเอี่ยม)  
นิติกรชำนาญการพิเศษ ปฏิบัติราชการแทน  
สรรพากรพื้นที่กรุงเทพมหานคร ๑



Youtube : สำนักงานสรรพากรพื้นที่กรุงเทพมหานคร ๑



Facebook : สำนักงานสรรพากรพื้นที่กรุงเทพมหานคร ๑

เรียน ผู้อำนวยการสำนักงานการคลัง

เพื่อโปรดพิจารณา

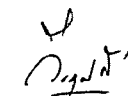
  
(นางวีรบุศ เสียงลำเลิศ)  
เลขานุการสำนักงานการคลัง  
๓๐ ม.ค. ๒๕๖๖

เรียน ผอ. กทอ.

เพื่อโปรดพิจารณา



(นางสาวอำภา นรนาถตระกูล)  
ผู้อำนวยการสำนักงานการคลัง  
30 ม.ค. 2566

ศูนย์บริการภาษีทางอิเล็กทรอนิกส์ (หน่วยงานภาครัฐ) e-Tax Service Center (Government sector)  
(ส่วนกฎหมายและเร่งรัดภาษีอากรค้าง ตึก A ชั้น ๕)  
โทรศัพท์ติดต่อผู้ประสานงานได้ที่เบอร์ ๐ ๒๒๒๔ ๒๖๔๕ ต่อ ๑๒๑ หรือ ๐ ๒๒๒๕ ๒๓๐๘ (อัจฉริยา)

กองการเงิน  
รับที่ ๒๒๘ เวลา.....  
๓๑ มี.ค. ๒๕๖๖  
สำนักการคลัง กรุงเทพมหานคร

เรียน นางอรุณ

15๓๑

(นางชลลิตี แก้วม่วง)

หัวหน้ากลุ่มงานบริหารการเงิน ๑

วิชาการในตำแหน่งผู้อำนวยการกองการเงิน

กองการเงิน สำนักการคลัง

อรุณ ๑๗

อรุณนิพนธ์

๑๕

(นางสาววิรัช เลียงสำเภา)

เจ้าหน้าที่งานธุรการชำนาญการ

หัวหน้างานธุรการ กองการเงิน สำนักการคลัง

13 มี.ค. 2566

# เอกสารความรู้ภาษีเงินได้บุคคลธรรมดา ปีภาษี 2565

สรุปเงินได้พึงประเมิน ค่าใช้จ่าย ค่าลดหย่อน/ยกเว้น เงินบริจาค และ การคำนวณภาษี/อัตราภาษี



สำนักงานสรรพากรพื้นที่กรุงเทพมหานคร 1



จัดทำโดย

กรมสรรพากร  
THE REVENUE DEPARTMENT

สำนักงานสรรพากรพื้นที่กรุงเทพมหานคร 1

ศูนย์บริการภาษีทางอิเล็กทรอนิกส์ e-Tax Service Center

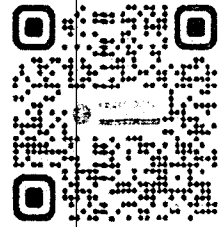

QR Code ตามนิเทศไฟล์เอกสาร

เอกสารจัดทำ วันที่ 9/12/65

<p><b>หน้าที่ยื่นแบบแสดงรายการภาษีเงินได้บุคคลธรรมดา ปีภาษี 2565</b></p> <p>มีเงินได้ เงินเดือน ประเภทเดียว ยื่นแบบ ภ.ง.ด.91 โสดและมีเงินได้พึงประเมินทั้งปีเกิน 120,000 บาท (มีเงินเดือนเกิน 10,000 บาทต่อเดือน)</p> <p>กรณี สมรสและคู่สมรสมีเงินได้พึงประเมินรวมกันทั้งปีเกิน 220,000 บาท</p>	
<p>มี เงินได้อื่นๆ และ/หรือมีเงินเดือนด้วย ยื่นแบบ ภ.ง.ด.90 โสดและมีเงินได้พึงประเมินทั้งปีเกิน 60,000 บาท (มีเงินได้อื่นๆ และ/หรือมีเงินเดือนด้วยเกิน 5,000 บาทต่อเดือน)</p> <p>กรณี สมรสและคู่สมรสมีเงินได้พึงประเมินรวมกันทั้งปีเกิน 120,000 บาท</p>	
<p><b>กำหนดเวลาการยื่นแบบแสดงรายการภาษีเงินได้บุคคลธรรมดา ปีภาษี 2565</b></p> <p>วันสุดท้ายการยื่นแบบแสดงรายการภาษีเงินได้บุคคลธรรมดา</p> <ul style="list-style-type: none"><li>- ยื่นแบบฯ กระดาษ สิ้นสุดวันศุกร์ที่ 31 มีนาคม 2566</li><li>- ยื่นแบบฯ อินเทอร์เน็ตที่ <a href="http://www.rd.go.th">www.rd.go.th</a> สิ้นสุดวันจันทร์ที่ 10 เมษายน 2566</li></ul>	
<p><b>ข้อสังเกตการกรอกที่อยู่หน้าแรกของแบบแสดงรายการภาษี</b></p> <p>ต้องกรอกที่อยู่ให้ครบถ้วนชัดเจน</p> <ul style="list-style-type: none"><li>- ที่อยู่ใบหน้าแรกของแบบแสดงรายการภาษี จะเป็นท้องที่สำนักงานสรรพากรพื้นที่ในการยื่นเอกสารเพิ่มเติม เมื่อเจ้าหน้าที่ให้ส่งเอกสารเพิ่มเติม รวมถึงการติดต่อตรวจสอบการขอคืนภาษี</li></ul>	
<p><b>ตรวจสอบรายการค่าลดหย่อนภาษีด้วยตนเอง ผ่านระบบ My Tax Account บน website <a href="http://www.rd.go.th">www.rd.go.th</a></b></p> <p>ได้ที่ <a href="https://efiling.rd.go.th/rd-efiling-web/authen/MTA2">https://efiling.rd.go.th/rd-efiling-web/authen/MTA2</a> ทันสมัย สะดวก ปลอดภัย ไม่ต้องเก็บเอกสาร</p> <p>MyTax Account ตรวจสอบค่าลดหย่อน</p>	
<p>สอบถามข้อมูลภาษีอากร ได้ที่ ศูนย์สารสนเทศสรรพากร (RD Intelligence Center) 1161</p>	

**เงินได้พึงประเมินและหักค่าใช้จ่าย**

มาตรา Section	เงินได้พึงประเมิน Assessable Income	หักค่าใช้จ่าย Less expense	หลักฐานและเงื่อนไข เพื่อใช้เป็นข้อมูล ยื่นแบบแสดงรายการคำนวณภาษี
๔๐ (๑)	<p><b>เงินเดือน ค่าจ้าง บำนาญ ฯลฯ</b> Salary, wage, pension, etc.</p> <p>สำหรับข้าราชการและลูกจ้างที่รับเงินได้จากกรมบัญชีกลาง สามารถตรวจสอบข้อมูลระบบ My Tax Account ของกรมสรรพากร และข้อมูลนี้พร้อมนำข้อมูลไปเตรียมใช้ในการยื่นแบบผ่านระบบ New e-Filing ได้ที่ <a href="http://www.rd.go.th">www.rd.go.th</a></p> <p><b>หมายเหตุ</b> <b>เงินสะสม กบข.</b> เฉพาะตามที่จ่ายจริง แต่ไม่เกิน ๕๐๐,๐๐๐ บาท สามารถนำไปหักยอดเงินเดือนออก ก่อนนำไปคำนวณภาษีได้</p> <p><b>เงินสะสมกองทุนสำรองเลี้ยงชีพ</b> - ตามที่จ่ายจริง เฉพาะส่วนที่ไม่เกิน ๑๐,๐๐๐ บาท แต่ไม่เกิน ๔๕๐,๐๐๐ บาท ทั้งนี้ ส่วนนี้ต้องไม่เกินร้อยละ ๑๕ ของค่าจ้าง สามารถนำไปหักยอดเงินเดือนออก ก่อนนำไปคำนวณภาษีได้</p> <p>- ตามที่จ่ายจริงเฉพาะส่วนที่ไม่เกิน ๑๐,๐๐๐ บาท สามารถนำไปหักลดหย่อนได้</p> <p>สามารถตรวจสอบข้อมูลระบบ My Tax Account ของกรมสรรพากร และข้อมูลค่าลดหย่อนนี้พร้อมนำข้อมูลไปเตรียมใช้ในการยื่นแบบผ่านระบบ New e-Filing ได้ที่ <a href="http://www.rd.go.th">www.rd.go.th</a></p>	<p>ร้อยละ ๕๐ ไม่เกิน ๑๐๐,๐๐๐ บาท</p>	<p>- หนังสือรับรองการหักภาษี ณ ที่จ่าย ตามมาตรา ๕๐ ทวิ แห่งประมวลรัษฎากร จากหน่วยงานต้นสังกัด ข้อความสำคัญใช้กรอกข้อมูลการยื่นแบบแสดงรายการภาษี ดังนี้</p> <p>(๑) จำนวนเงินเดือนที่ได้รับทั้งปี (๒) จำนวนเงินหักภาษี ณ ที่จ่าย หรือ ภาษีที่หัก และนำส่งไว้ (๓) จำนวนเงินสะสมที่จ่ายเข้ากองทุน เช่น กบข. , ประกันสังคม</p> <p><b>หมายเหตุ</b> <b>กรณี ข้าราชการ</b> จ่ายเข้ากองทุน กบข. แม้ไม่ได้ระบุจำนวนเงินไว้ในหนังสือรับรองฯ ตามมาตรา ๕๐ ทวิ สามารถตรวจสอบข้อมูลระบบ My Tax Account ของกรมสรรพากร และข้อมูลค่าลดหย่อนนี้พร้อมนำข้อมูลไปเตรียมใช้ในการยื่นแบบผ่านระบบ New e-Filing ได้ที่ <a href="http://www.rd.go.th">www.rd.go.th</a></p> <p><b>กรณี ลูกจ้าง</b> จ่ายเงินสมทบกองทุนประกันสังคม แม้ไม่ได้ระบุจำนวนเงินไว้ในหนังสือรับรองฯ ตามมาตรา ๕๐ ทวิ สามารถตรวจสอบข้อมูลระบบ My Tax Account ของกรมสรรพากร และข้อมูลค่าลดหย่อนนี้พร้อมนำข้อมูลไปเตรียมใช้ในการยื่นแบบผ่านระบบ New e-Filing ได้ที่ <a href="http://www.rd.go.th">www.rd.go.th</a></p> <p>- ผู้เสียภาษีสามารถตรวจสอบความถูกต้องในหนังสือรับรองฯ ตามมาตรา ๕๐ ทวิ และใบรับรองยอดเงินสะสมที่สมาชิกส่งเข้าประกันสังคม</p> <p><b>เงื่อนไขที่จะได้รับยกเว้นภาษีเงินได้บุคคลธรรมดา</b> สำหรับค่าชดเชยที่ลูกจ้างได้รับตามกฎหมายว่าด้วย <b>การคุ้มครองแรงงาน</b> และ <b>ค่าชดเชยที่พนักงานได้รับตามกฎหมายว่าด้วยพนักงานรัฐวิสาหกิจสัมพันธ์</b> เป็นการได้รับเงินกรณีเลิกจ้าง / ลูกจ้างต้องไม่สมัครใจขอลาออกจากงาน</p> <p>แต่ไม่รวมถึงค่าชดเชยที่ลูกจ้างหรือพนักงานได้รับเพราะเหตุเกษียณอายุหรือสิ้นสุดสัญญาจ้าง</p> <p>ทั้งนี้ เฉพาะค่าชดเชยส่วนที่ไม่เกินค่าจ้างหรือเงินเดือนค่าจ้างของการทำงาน ๓๐๐ วันสุดท้ายแต่ไม่เกิน ๓ เดือน</p>
๔๐ (๒)	<p><b>เบี้ยประชุม ค่านายหน้า ฯลฯ</b> Meeting allowances, commissions, etc.</p>	<p>ร้อยละ ๕๐ ไม่เกิน ๑๐๐,๐๐๐ บาท (รวมกับเงินได้พึงประเมินมาตรา ๔๐ (๑))</p>	<p>หนังสือรับรองการหักภาษี ณ ที่จ่าย ตามมาตรา ๕๐ ทวิ แห่งประมวลรัษฎากร จากหน่วยงานหรือนายจ้างที่จ่ายเงินได้</p>
๔๐ (๓)	<p>- เงินได้มีลักษณะเป็นเงินรายปีอันได้มาจาก <b>พินัยกรรมนิติกรรมอย่างอื่น หรือคำพิพากษาของศาล ฯลฯ</b> annuities from wills, other juristic act, or court order, etc.</p> <p>- <b>ค่าแห่งกิติวิสิทธิ์, ค่าแห่งลิขสิทธิ์หรือสิทธิอย่างอื่น</b> Goodwill, Royalties, other royalties</p>	<p>หักค่าใช้จ่ายไม่ได้</p>	
๔๐ (๔)	<p><b>ดอกเบี้ย, เงินปันผล ฯลฯ</b> Interest, Share of profits, etc.</p>	<p>ร้อยละ ๕๐ ไม่เกิน ๑๐๐,๐๐๐ บาท หรือหักค่าใช้จ่ายตามจริง</p>	<p>- ถ้าเลือกหักค่าใช้จ่ายตามจริง ต้องมีเอกสารประกอบ เช่น ใบเสร็จรับเงิน หรือ เอกสารแสดงรายการจ่ายต่าง ๆ</p>
(ก)ถึง(ข)	<p><b>ดอกเบี้ย, เงินปันผล ฯลฯ</b> Interest, Share of profits, etc.</p>	<p>หักค่าใช้จ่ายไม่ได้</p>	<p>- หนังสือรับรองการหักภาษี ณ ที่จ่าย ตามมาตรา ๕๐ ทวิ แห่งประมวลรัษฎากร จากธนาคาร</p>
(ข)ถึง(ง)	<p>- <b>เงินส่วนแบ่งของกำไร หรือผลประโยชน์อื่นใดในลักษณะเดียวกันที่ได้จากกรณีถือ หรือ ครอบครองโทเคนดิจิทัล</b> - ผลประโยชน์ที่ได้รับจากการโอนคริปโทเคอร์เรนซีหรือโทเคนดิจิทัล ทั้งนี้ เฉพาะซึ่งตีราคาเป็นเงินได้เกินกว่าที่ลงทุน Cryptocurrency, Digital Token</p>	<p><b>อ่านคู่มือ</b></p>  <p><a href="http://rdmeeting.rd.go.th/UpFile_inter/index.php/welcome/user_download/3163">rdmeeting.rd.go.th/UpFile_inter/index.php/welcome/user_download/3163</a></p>	<p>- เป็นไปตามคู่มือคำแนะนำการเสียภาษีเงินได้บุคคลธรรมดา คริปโทเคอร์เรนซี โทเคนดิจิทัล เดือนมกราคม ๒๕๖๕ จัดทำโดย กรมสรรพากร</p>

\* กฎกระทรวง ฉบับที่ ๑๒๖ (พ.ศ. ๒๕๖๖) ออกตามความในประมวลรัษฎากร ว่าด้วยการยกเว้นรัษฎากร ข้อ ๖ (๕๑)

มาตรา Section	เงินได้พึงประเมิน Assessable Income	หักค่าใช้จ่าย Less expense	หลักฐานและเงื่อนไข เพื่อใช้เป็นข้อมูล ยื่นแบบแสดงรายการคำนวณภาษี
๔๐ (๕)	การให้เช่าทรัพย์สิน Rental of properties	- บ้านฯ ร้อยละ ๓๐ - ที่ดินเกษตรกรรม ร้อยละ ๒๐ - ที่ดินที่ไม่ได้ใช้เกษตรกรรม ร้อยละ ๑๕ - ยานพาหนะ รถ ร้อยละ ๓๐ - ทรัพย์สินอย่างอื่น ร้อยละ ๑๐ หรือหักค่าใช้จ่ายตามจริง	- หนังสือรับรองการหักภาษี ณ ที่จ่าย ตามมาตรา ๕๐ ทวิ แห่งประมวลรัษฎากร จากผู้เช่าที่จ่ายเงินได้ฯ - ถ้าเลือกหักค่าใช้จ่ายตามจริง ต้องมีเอกสารประกอบ เช่น ใบเสร็จรับเงิน หรือ เอกสารแสดงรายจ่ายต่าง ๆ
๔๐ (๖)	เงินได้จากวิชาชีพอิสระ คือ วิชากฎหมาย การประกอบโรคศิลปะ วิศวกรรม สถาปัตยกรรม การบัญชี ประณีตศิลปกรรม Income from liberal professions; legal, arts of healing, engineering, architecture, accounting, and fine arts	- การประกอบโรคศิลปะ เช่น แพทย์ ทันตแพทย์ ฯลฯ (ไม่รวม ลัตวแพทย์) ร้อยละ ๒๐ - วิชาชีพอิสระอื่น ได้แก่ นักกฎหมาย วิศวกรรม สถาปัตยกรรม การบัญชี การประณีตศิลปกรรม ร้อยละ ๓๐ - หรือ หักค่าใช้จ่ายตามจริง	- หนังสือรับรองการหักภาษี ณ ที่จ่าย ตามมาตรา ๕๐ ทวิ แห่งประมวลรัษฎากร จากหน่วยงานที่จ่ายเงินได้ฯ - ถ้าเลือกหักค่าใช้จ่ายตามจริง ต้องมีเอกสารประกอบ เช่น ใบเสร็จรับเงิน หรือ เอกสารแสดงรายจ่ายต่าง ๆ
๔๐ (๗)	เงินได้จากการรับเหมาที่ผู้รับเหมาต้องลงทุน จัดหาสัมภาระในส่วนสำคัญ นอกจากเครื่องมือ Income from contracts of work where the contractor has to provide essential material other than equipment	ร้อยละ ๖๐ หรือ หักค่าใช้จ่ายตามจริง	- หนังสือรับรองการหักภาษี ณ ที่จ่าย ตามมาตรา ๕๐ ทวิ แห่งประมวลรัษฎากร จากผู้ว่าจ้างที่จ่ายเงินได้ฯ - ถ้าเลือกหักค่าใช้จ่ายตามจริง ต้องมีเอกสารประกอบ เช่น ใบเสร็จรับเงิน หรือ เอกสารแสดงรายจ่ายต่าง ๆ
๔๐ (๘)	เงินได้จากการธุรกิจ การพาณิชย์ การเกษตร การอุตสาหกรรม การขนส่งหรือการอื่น ๆ รวมทั้ง ขายสิ่งทวหรือทรัพย์สินที่ได้มาโดยมุ่งค้าหากำไร Income from business, commerce, agriculture, industry, transport, or others including sales of immovable property acquired in a commercial or profitable manner  ***เงินได้ ตามมาตรา ๔๐ (๘) นี้ หมายถึง เงินได้ที่มีเงินได้ประเภทตามมาตรา ๔๐ (๑) ถึง (๗) ด้วย	เช่น ร้านเสริมสวย ทำผม, ร้านขายอาหาร, ร้านตัดเย็บเสื้อผ้า, รับถ่ายรูปหรือถ่ายภาพยนตร์, การซื้อขายยาไป ร้านขายปลีก, ขนส่งหรือรับจ้างด้วยยานพาหนะ, ร้านซักรีด, การเลี้ยงสัตว์ทุกชนิดรวมทั้งการขุดคูกพลอยได้, การฆ่าสัตว์จำหน่าย, การทำเกษตรกรรม ประเภทไม้ล้มลุกและธัญชาติ การทำป่าไม้ สวนยางหรือไม้ยืนต้น ร้อยละ ๖๐  - นักแสดงละคร ภาพยนตร์ วิทยุหรือโทรทัศน์ นักร้อง นักดนตรี นักกีฬาอาชีพ หรือนักแสดงเพื่อความบันเทิงใดๆ (ไม่รวมทีเชิกร ผู้ประกาศข่าว) (ก) สำหรับเงินได้ส่วนที่ไม่เกิน ๓๐๐,๐๐๐ บาท หักได้ร้อยละ ๒๐ (ข) สำหรับเงินได้ส่วนที่เกิน ๓๐๐,๐๐๐ บาท หักได้ร้อยละ ๕๐ การหักค่าใช้จ่ายตาม (ก) และ (ข) รวมกันต้องไม่เกิน ๒๐๐,๐๐๐ บาท  - หรือถ้าหักค่าใช้จ่ายตามจริง ต้องมีเอกสารประกอบ เช่น ใบเสร็จรับเงิน	- หนังสือรับรองการหักภาษี ณ ที่จ่าย ตามมาตรา ๕๐ ทวิ แห่งประมวลรัษฎากร จากผู้ว่าจ้างที่จ่ายเงินได้ฯ - ถ้าเลือกหักค่าใช้จ่ายตามจริง ต้องมีเอกสารประกอบ เช่น ใบเสร็จรับเงิน หรือ เอกสารแสดงรายจ่ายต่าง ๆ

ตัวอย่างกรณีที่สามารถนำไปหักยอดเงินได้พึงประเมินทุกประเภทออก ก่อนนำไปคำนวณภาษีได้

- ยกเว้นเงินได้ของผู้สูงอายุที่มีอายุ ๖๕ ปีบริบูรณ์ขึ้นไป เฉพาะส่วนที่ไม่เกิน ๑๕๐,๐๐๐ บาทต่อปี\*
- ยกเว้นเงินได้ของคนที่พิการและมีอายุไม่เกิน ๖๕ ปีบริบูรณ์ เฉพาะส่วนที่ไม่เกิน ๑๕๐,๐๐๐ บาทต่อปี\*

\* กฎกระทรวง ฉบับที่ ๑๒๖ (พ.ศ. ๒๕๐๑) ออกตามความในประมวลรัษฎากร ว่าด้วยการยกเว้นรัษฎากร ข้อ ๒ (๗๖), ประกาศอธิบดีกรมสรรพากรเกี่ยวกับภาษีเงินได้ (ฉบับที่ ๓๕๐) เรื่อง กำหนดหลักเกณฑ์ วิธีการ และเงื่อนไข  
เพื่อการยกเว้นภาษีเงินได้ สำหรับเงินได้ที่ผู้มีเงินได้ซึ่งเป็นผู้มีถิ่นที่อยู่ในประเทศไทยและมีอายุไม่ต่ำกว่าหกสิบห้าปีบริบูรณ์ในปีภาษีได้รับ  
\* กฎกระทรวง ฉบับที่ ๑๒๖ (พ.ศ. ๒๕๐๑) ออกตามความในประมวลรัษฎากร ว่าด้วยการยกเว้นรัษฎากร ข้อ ๒ (๘๑), ประกาศอธิบดีกรมสรรพากรเกี่ยวกับภาษีเงินได้ (ฉบับที่ ๒๕๖) เรื่อง กำหนดหลักเกณฑ์ วิธีการ และเงื่อนไข  
การยกเว้นภาษีเงินได้สำหรับเงินได้เป็นเงินได้เป็นเงินได้บุคคลธรรมดาที่มีบุตรประจำตัวนับถือศาสนาตามกฎเกณฑ์ว่าด้วยการส่งเสริมและพัฒนาศูนย์พัฒนาเด็กเล็ก



ลำดับที่ No.	ค่าลดหย่อน/ยกเว้น Allowances/Exemptions	จำนวนที่หักได้ (บาท) Amount	หลักฐานและเงื่อนไข เพื่อใช้เป็นข้อมูล ยื่นแบบแสดงรายการคำนวณภาษี
๑ <sup>๔</sup>	ค่าลดหย่อนส่วนตัว Taxpayer	๖๐,๐๐๐ บาท	ข้อมูลค่าลดหย่อนนี้พร้อมนำข้อมูลไปเตรียมให้ในการยื่นแบบผ่านระบบ New e-Filing ได้ที่ <a href="http://www.rd.go.th">www.rd.go.th</a>
๒ <sup>๔</sup>	คู่สมรส Spouse (ไม่มีเงินได้ หรือ ไม่ได้ทำงาน)	๖๐,๐๐๐ บาท	กรอกเลขบัตรประจำตัวประชาชน ชื่อ - นามสกุล วันเดือนปีเกิด ของคู่สมรส และข้อมูลต่างๆ ของคู่สมรสให้ถูกต้องครบถ้วน - หากได้เคยใช้สิทธิค่าลดหย่อนนี้ในภาษีที่ผ่านมา เพราะการยื่นแบบผ่านอินเทอร์เน็ต ข้อมูลค่าลดหย่อนนี้พร้อมนำข้อมูลไปเตรียมให้ในการยื่นแบบผ่านระบบ New e-Filing ได้ที่ <a href="http://www.rd.go.th">www.rd.go.th</a>
๓ <sup>๖</sup>	บุตร Child (มีเงินได้ไม่เกิน ๓๐,๐๐๐ บาท/ปี) - หักได้เฉพาะบุตรซึ่งมีอายุไม่เกิน ๒๕ ปี และ ยังศึกษาอยู่ในมหาวิทยาลัยหรือชั้นอุดมศึกษา หรือ ซึ่งเป็นผู้เยาว์ หรือ ศาลสั่งให้เป็นคนไร้ความสามารถ หรือ คนเสมือนไร้ความสามารถ อันอยู่ในความอุปการะเลี้ยงดู	คนละ ๓๐,๐๐๐ บาท ต่อบุตร ๑ คน - บุตรชอบด้วยกฎหมาย ไม่จำกัดจำนวนบุตร - บุตรบุญธรรมของผู้มีเงินได้ รวมกับบุตรชอบ ด้วยกฎหมาย ต้องไม่เกิน ๓ คน) (สำหรับบุตรชอบด้วยกฎหมายตั้งแต่คนที่สอง <sup>๖</sup> เป็นต้นไปที่เกิดในหรือหลังปี พ.ศ. ๒๕๖๑ ให้หัก ลดหย่อนได้ เพิ่มอีกคนละ ๓๐,๐๐๐ บาท โดยในการนับลำดับบุตรให้นับลำดับของบุตร ทุกคนไม่ว่าจะมีชีวิตอยู่หรือไม่ก็ตาม)	- กรอกเลขบัตรประจำตัวประชาชนของบุตรให้ถูกต้อง - กรณีผู้มีเงินได้เป็นฝ่ายชาย ระบุสถานะ "โสด" ไม่ได้ จดทะเบียนสมรส ต้องมีหนังสือจดทะเบียนรับรองบุตร จึงใช้สิทธิเลี้ยงดูบุตรได้ - กรณีผู้มีเงินได้เป็นฝ่ายชาย ระบุสถานะ "หม้าย" หย่าร้าง ต้องมีใบสำคัญการหย่า หรือบันทึกข้อตกลงหย่า ทะเบียนหย่าระบุว่าเป็นบุตรอยู่ในความดูแลความปกครอง ของบิดา หรือ บิดาส่งเสียค่าเลี้ยงดูบุตร จึงใช้สิทธิได้ - หากได้เคยใช้สิทธิค่าลดหย่อนนี้ในภาษีที่ผ่านมา เพราะการยื่น แบบผ่านอินเทอร์เน็ต ข้อมูลค่าลดหย่อนนี้พร้อมนำข้อมูลไปเตรียมให้ ในการยื่นแบบผ่านระบบ New e-Filing ได้ที่ <a href="http://www.rd.go.th">www.rd.go.th</a>
๔ <sup>๖</sup>	ค่าฝากครรภ์และค่าคลอดบุตร Maternity expense	ตามจำนวนที่จ่ายจริงสำหรับการตั้งครรภ์ แต่ละคราว ๆ ละไม่เกิน ๖๐,๐๐๐ บาท (แต่เมื่อนำไปรวมกับสิทธิการเบิกค่าฝากครรภ์ และค่าคลอดบุตรซึ่งเป็นสิทธิสวัสดิการจากภาครัฐ หรือภาคเอกชนที่ผู้มีเงินได้และคู่สมรสได้รับ สำหรับการตั้งครรภ์แต่ละคราว ต้องไม่เกิน ๖๐,๐๐๐ บาท)	(๑) ใบรับรองแพทย์จากแพทย์ซึ่งได้ขึ้นทะเบียน รับใบอนุญาตเป็นผู้ประกอบวิชาชีพเวชกรรมที่ได้ ตรวจและแสดงความเห็นว่า ผู้มีเงินได้หรือคู่สมรส มีภาวะตั้งครรภ์ (๒) ใบเสร็จรับเงินหรือหลักฐานอื่นใดที่แสดงว่า ผู้มีเงินได้หรือคู่สมรสได้จ่ายค่าฝากครรภ์และค่าคลอด บุตรให้แก่สถานพยาบาล
๕ <sup>๖</sup>	เลี้ยงดูบิดาและมารดา Parental care (ถ้าคู่สมรสไม่มีเงินได้ สามารถใช้สิทธิเลี้ยงดูบิดามารดา ของคู่สมรสด้วย) (ต้องมีอายุ ๖๐ ปีขึ้นไป มีเงินได้ ไม่เกิน ๓๐,๐๐๐ บาท/ปี)	คนละ ๓๐,๐๐๐ บาท ต่อบิดามารดาของผู้มีเงินได้ และ บิดามารดาของคู่สมรส ๑ คน	- กรอกเลขบัตรประจำตัวประชาชน ของบิดา มารดา ที่จะใช้สิทธิให้ถูกต้อง - หนังสือรับรองการหักลดหย่อนบิดา-มารดา(ล.ย.๐๓) พร้อมลงลายมือชื่อ บิดา - มารดา ที่จะใช้สิทธิ - บุตรหลายคนรับอุปการะเลี้ยงดูบิดามารดา ให้บุตร คนใดคนหนึ่งที่มีหนังสือรับรองการอุปการะเลี้ยงดูจาก บิดามารดาเป็นผู้มีสิทธิหักลดหย่อนด้วยแบบ ล.ย.๐๓ - หากได้เคยใช้สิทธิค่าลดหย่อนนี้ในภาษีที่ผ่านมา เพราะการยื่น แบบผ่านอินเทอร์เน็ต ข้อมูลค่าลดหย่อนนี้พร้อมนำข้อมูลไปเตรียมให้ ในการยื่นแบบผ่านระบบ New e-Filing ได้ที่ <a href="http://www.rd.go.th">www.rd.go.th</a>
๖ <sup>๖</sup>	อุปการะเลี้ยงดูคนพิการ/คนทุพพลภาพ Disabled/Incompetent person support (มีเงินได้ไม่เกิน ๓๐,๐๐๐ บาท/ปี)	คนละ ๖๐,๐๐๐ บาท ต่อกันพิการ/คนทุพพลภาพ ๑ คน ซึ่งอยู่ในความอุปการะเลี้ยงดูของผู้มีเงินได้ ดังต่อไปนี้ (ก) บิดามารดาของผู้มีเงินได้ (ข) บิดามารดาของสามีหรือภริยาของผู้มีเงินได้ (ค) สามีหรือภริยาของผู้มีเงินได้ (ง) บุตรชอบด้วยกฎหมายหรือบุตรบุญธรรมของผู้มีเงินได้ (จ) บุตรชอบด้วยกฎหมายของสามีหรือภริยาของผู้มีเงินได้ (ฉ) บุคคลอื่นนอกจาก (ก) (ข) (ค) (ง) และ (จ) ซึ่งเป็นคน พิการที่ผู้มีเงินได้เป็นผู้ดูแลตามกฎหมายว่าด้วยการส่งเสริม และพัฒนาคุณภาพชีวิตคนพิการ หรือซึ่งเป็นคนทุพพลภาพ และอยู่ในความอุปการะเลี้ยงดูของผู้มีเงินได้ จำนวน ๑ คน  - สามารถตรวจสอบข้อมูลในระบบ My Tax Account ของ กรมสรรพากร และข้อมูลค่าลดหย่อนนี้พร้อมนำข้อมูลไปเตรียมให้ ในการยื่นแบบผ่านระบบ New e-Filing ได้ที่ <a href="http://www.rd.go.th">www.rd.go.th</a>	- กรอกเลขบัตรประจำตัวประชาชน ชื่อ - นามสกุล ของคนพิการ และข้อมูลต่างๆ ให้ถูกต้องครบถ้วน - สำเนาบัตรประจำตัวคนพิการ ทั้งด้านหน้า และ ด้านหลัง ระบุชื่อผู้มีเงินได้ที่จะใช้สิทธิ เป็นผู้ดูแล - ใบรับรองแพทย์ รับรองว่าทุพพลภาพมาแล้ว ไม่น้อยกว่า ๑๘๐ วัน และออกในปีก่อนนั้น - หนังสือรับรองการหักลดหย่อนค่าอุปการะเลี้ยงดู คนพิการ หรือคนทุพพลภาพ(ล.ย.๐๔) พร้อมลงลายมือชื่อผู้มีเงินได้ที่ใช้สิทธิ - หนังสือรับรองการเป็นผู้อุปการะเลี้ยงดูคนทุพพลภาพ (ล.ย.๐๔-๑) พร้อมลงลายมือชื่อผู้รับรอง

\* มาตรา ๕๙(๑) (ก) ประมวลรัษฎากร, พระราชบัญญัติแก้ไขเพิ่มเติมประมวลรัษฎากร (ฉบับที่ ๕๔) พ.ศ. ๒๕๖๑ ใช้บังคับสำหรับเงินได้ที่ประเมินประจำปีภาษี พ.ศ. ๒๕๖๐ ที่จะต้องยื่นรายการใน พ.ศ. ๒๕๖๑ เป็นต้นไป  
 \* มาตรา ๕๙(๑) (ข) ประมวลรัษฎากร, พระราชบัญญัติแก้ไขเพิ่มเติมประมวลรัษฎากร (ฉบับที่ ๕๔) พ.ศ. ๒๕๖๑ ใช้บังคับสำหรับเงินได้ทั้งประเมินประจำปีภาษี พ.ศ. ๒๕๖๐ ที่จะต้องยื่นรายการใน พ.ศ. ๒๕๖๑ เป็นต้นไป  
 \* มาตรา ๕๙(๑) (ค) ประมวลรัษฎากร, พระราชบัญญัติแก้ไขเพิ่มเติมประมวลรัษฎากร (ฉบับที่ ๕๔) พ.ศ. ๒๕๖๑ ใช้บังคับสำหรับเงินได้ทั้งประเมินประจำปีภาษี พ.ศ. ๒๕๖๐ ที่จะต้องยื่นรายการใน พ.ศ. ๒๕๖๑ เป็นต้นไป  
 \* มาตรา ๕๙(๑) (ง) ประมวลรัษฎากร, พระราชบัญญัติแก้ไขเพิ่มเติมประมวลรัษฎากร (ฉบับที่ ๕๖) พ.ศ. ๒๕๖๑ ใช้บังคับสำหรับเงินได้ทั้งประเมินประจำปีภาษี พ.ศ. ๒๕๖๑ ที่จะต้องยื่นรายการใน พ.ศ. ๒๕๖๑ เป็นต้นไป  
 \* มาตรา ๕๙(๑) (จ) ประมวลรัษฎากร, พระราชบัญญัติแก้ไขเพิ่มเติมประมวลรัษฎากร (ฉบับที่ ๕๖) พ.ศ. ๒๕๖๑ ใช้บังคับสำหรับเงินได้ทั้งประเมินประจำปีภาษี พ.ศ. ๒๕๖๑ ที่จะต้องยื่นรายการใน พ.ศ. ๒๕๖๑ เป็นต้นไป

ลำดับที่ No.	ค่าลดหย่อน/ยกเว้น Allowances/Exemptions	จำนวนที่หักได้ (บาท) Amount	หลักฐานและเงื่อนไข หลักฐานและเงื่อนไข	เพื่อใช้เป็นข้อมูล ยื่นแบบแสดงรายการคำนวณภาษี
๗ <sup>๙๙</sup>	<b>เบี้ยประกันสุขภาพบิดามารดาผู้มีเงินได้ และบิดามารดาของคู่สมรสที่ไม่มีเงินได้</b> Health insurance premium for parents of both taxpayer and spouse (มีเงินได้ไม่เกิน ๓๐,๐๐๐ บาท/ปี)	ผู้มีเงินได้จะใช้สิทธิ์ตามที่จ่ายจริงให้ทุกคนได้ แต่รวมกันแล้วผู้มีเงินได้ใช้สิทธิ์ได้ไม่เกิน ๑๕,๐๐๐ บาท ต่อปีภาษีเท่านั้น - สามารถตรวจสอบข้อมูลระบบ My Tax Account ของกรมสรรพากร และข้อมูลค่าลดหย่อนนี้พร้อมนำข้อมูลไปเตรียมให้ในการยื่นแบบผ่านระบบ New e-Filing ได้ที่ <a href="http://www.rd.go.th">www.rd.go.th</a>	- ผู้มีเงินได้ต้องแจ้งความประสงค์ที่จะใช้สิทธิยกเว้นภาษีเงินได้ต่อบริษัทประกันชีวิตหรือบริษัทประกันวินาศภัยที่ได้เอาประกันไว้ สำหรับการใช้อธิปไตยภาษีเงินได้ตั้งแต่ปีภาษี ๒๕๖๓ เป็นต้นไป	
๘ <sup>๑๐</sup>	<b>เบี้ยประกันสุขภาพของผู้มีเงินได้</b> Health insurance premium for taxpayer รวมถึงการประกันภัยอุบัติเหตุฯ ด้วย	ตามที่ได้จ่ายจริง แต่ไม่เกิน ๒๕,๐๐๐ บาท (แต่เมื่อรวมกับเบี้ยประกันชีวิตแล้วต้องไม่เกิน ๑๐๐,๐๐๐ บาท) - สามารถตรวจสอบข้อมูลระบบ My Tax Account ของกรมสรรพากร และข้อมูลค่าลดหย่อนนี้พร้อมนำข้อมูลไปเตรียมให้ในการยื่นแบบผ่านระบบ New e-Filing ได้ที่ <a href="http://www.rd.go.th">www.rd.go.th</a>	- ผู้มีเงินได้ต้องแจ้งความประสงค์ที่จะใช้สิทธิต่อบริษัทประกันชีวิต หรือบริษัทประกันวินาศภัยที่ได้เอาประกันไว้ เพื่อส่งข้อมูลให้กรมสรรพากร	
๙ <sup>๑๑</sup>	<b>เบี้ยประกันชีวิต ทั่วไป</b> Life insurance premium paid - อายุกรมธรรม์ ๑๐ ปีขึ้นไป - หักได้เฉพาะเบี้ยประกันชีวิตเท่านั้น - การรับเงินผลประโยชน์ตอบแทนคืนระหว่างอายุกรมธรรม์ ต้องไม่เกิน ร้อยละ ๒๐ - ห้ามประกันกับบริษัทประกันในประเทศไทย - ห้ามเวนคืนก่อนครบกำหนด	<b>ผู้มีเงินได้ ใช้สิทธิลดหย่อนได้</b> ตามที่ได้จ่ายจริง แต่ไม่เกิน ๑๐๐,๐๐๐ บาท <b>คู่สมรส (ไม่มีเงินได้) ใช้สิทธิลดหย่อนได้</b> ตามที่ได้จ่ายจริง แต่ไม่เกิน ๑๐,๐๐๐ บาท - สามารถตรวจสอบข้อมูลระบบ My Tax Account ของกรมสรรพากร และข้อมูลค่าลดหย่อนนี้พร้อมนำข้อมูลไปเตรียมให้ในการยื่นแบบผ่านระบบ New e-Filing ได้ที่ <a href="http://www.rd.go.th">www.rd.go.th</a>	- ผู้มีเงินได้ต้องแจ้งความประสงค์ที่จะใช้สิทธิยกเว้นภาษีเงินได้ต่อผู้รับประกันภัยที่ได้เอาประกันไว้ กรณีกรมธรรม์ประกันชีวิตแบบบำนาญที่ได้เริ่มทำตั้งแต่วันที่ ๑ มกราคม พ.ศ. ๒๕๖๓ เป็นต้นไป	
๑๐ <sup>๑๒</sup>	<b>ประกันชีวิตแบบบำนาญ</b> Pension insurance premium paid - อายุกรมธรรม์ ๑๐ ปีขึ้นไป - การจ่ายผลประโยชน์เงินบำนาญ จะจ่ายให้แก่ผู้เอาประกันภัย ตั้งแต่อายุ ๕๕ ปีขึ้นไป และจ่ายต่อเนื่องไปจนผู้เอาประกันภัยอายุเกิน ๕๕ ปี - ห้ามประกันกับบริษัทประกันในประเทศไทย - ต้องจ่ายเบี้ยครบก่อนได้รับผลประโยชน์	ตามที่ได้จ่ายจริง แต่ไม่เกินร้อยละ ๑๕ ของเงินได้ฯ และไม่เกิน ๒๐๐,๐๐๐ บาท (เมื่อรวมกับ ๑.เงินที่จ่ายสะสมเข้ากองทุนสำรองเลี้ยงชีพ , ๒. ค่าซื้อหน่วยลงทุน RMF , ๓. กบข. , ๔. กองทุนสงเคราะห์ตามกฎหมายว่าด้วยโรงเรียนเอกชน และ ๕. กองทุนการออมแห่งชาติ (กอช.) แล้วต้องไม่เกิน ๕๐๐,๐๐๐ บาท)	- ผู้มีเงินได้ต้องแจ้งความประสงค์ที่จะใช้สิทธิยกเว้นภาษีเงินได้ต่อผู้รับประกันภัยที่ได้เอาประกันไว้ กรณีกรมธรรม์ประกันชีวิตแบบบำนาญที่ได้เริ่มทำตั้งแต่วันที่ ๑ มกราคม พ.ศ. ๒๕๖๓ เป็นต้นไป - สามารถตรวจสอบข้อมูลระบบ My Tax Account ของกรมสรรพากร และข้อมูลค่าลดหย่อนนี้พร้อมนำข้อมูลไปเตรียมให้ในการยื่นแบบผ่านระบบ New e-Filing ได้ที่ <a href="http://www.rd.go.th">www.rd.go.th</a>	
๑๑ <sup>๑๓</sup>	<b>เงินสะสม กบข.</b> Government Pension Fund contribution	ตามที่จ่ายจริง แต่ไม่เกิน ๕๐๐,๐๐๐ บาท - สามารถตรวจสอบข้อมูลระบบ My Tax Account ของกรมสรรพากร และข้อมูลค่าลดหย่อนนี้พร้อมนำข้อมูลไปเตรียมให้ในการยื่นแบบผ่านระบบ New e-Filing ได้ที่ <a href="http://www.rd.go.th">www.rd.go.th</a>	<b>เงื่อนไขการคำนวณใช้สิทธิ</b> ให้นำไปหักยอดเงินเดือนออก ก่อนนำไปคำนวณภาษีได้ <b>เงื่อนไขที่จะได้รับยกเว้นภาษีเงินได้บุคคลธรรมดา</b> สำหรับเงินหรือผลประโยชน์ใด ๆ ที่ได้รับจากกองทุนบำเหน็จบำนาญข้าราชการตามกฎหมายว่าด้วยกองทุนบำเหน็จบำนาญข้าราชการ ดังต่อไปนี้ (๑) เงินหรือผลประโยชน์ใด ๆ ที่ได้รับ เนื่องจากสมาชิกกองทุนบำเหน็จบำนาญข้าราชการออกจากราชการเพราะตาย เหตุทุพพลภาพ เหตุทดแทน หรือเหตุสูงอายุ (๒) เงินหรือผลประโยชน์ใด ๆ ที่มีสิทธิได้รับจากกองทุนบำเหน็จบำนาญข้าราชการ เนื่องจากสมาชิกกองทุนบำเหน็จบำนาญข้าราชการออกจากราชการในกรณีอื่นนอกจาก (๑) แต่เมื่อออกจากราชการแล้วได้คงเงินหรือผลประโยชน์นั้นไว้ทั้งจำนวนในกองทุนบำเหน็จบำนาญข้าราชการ และต่อมาได้รับเงินหรือผลประโยชน์หลังจากสมาชิก ผู้มีเงินได้ตาย ทุพพลภาพ หรืออายุครบ ๖๐ ปีบริบูรณ์ ทั้งนี้ ตามหลักเกณฑ์ เงื่อนไข และวิธีการที่อธิบดีกรมสรรพากรกำหนด <sup>๑๔</sup>	

<sup>๙๙</sup> กฎกระทรวง ฉบับที่ ๑๒๖ (พ.ศ. ๒๕๐๙) ออกตามความในประมวลรัษฎากร ว่าด้วยการยกเว้นรัษฎากร ข้อ ๒ (๗๖) , ตามประกาศอธิบดีกรมสรรพากรเกี่ยวกับภาษีเงินได้ (ฉบับที่ ๑๖๖) ซึ่งแก้ไขเพิ่มเติมโดยประกาศอธิบดีกรมสรรพากรเกี่ยวกับภาษีเงินได้ (ฉบับที่ ๒๑๔) ลงวันที่ ๑๓ มกราคม พ.ศ. ๒๕๕๖ และประกาศอธิบดีกรมสรรพากรเกี่ยวกับภาษีเงินได้ (ฉบับที่ ๑๖๖) ลงวันที่ ๒๐ ธันวาคม พ.ศ. ๒๕๖๒ และแก้ไขเพิ่มเติม (ฉบับที่ ๑๙๕)  
<sup>๑๐</sup> กฎกระทรวง ฉบับที่ ๑๒๖ (พ.ศ. ๒๕๐๙) ออกตามความในประมวลรัษฎากร ว่าด้วยการยกเว้นรัษฎากร ข้อ ๒ (๗๗) , ตามประกาศอธิบดีกรมสรรพากรเกี่ยวกับภาษีเงินได้ (ฉบับที่ ๑๖๖) ลงวันที่ ๒๐ ธันวาคม พ.ศ. ๒๕๖๒ และแก้ไขเพิ่มเติม (ฉบับที่ ๑๙๕)  
<sup>๑๑</sup> กฎกระทรวง ฉบับที่ ๑๒๖ (พ.ศ. ๒๕๐๙) ออกตามความในประมวลรัษฎากร ว่าด้วยการยกเว้นรัษฎากร ข้อ ๒ (๗๘) , เรื่อง กำหนดหลักเกณฑ์และวิธีการเพื่อกำหนดผู้มีเงินได้ (ฉบับที่ ๑๙๕) ซึ่งแก้ไขเพิ่มเติมโดยประกาศอธิบดีกรมสรรพากรเกี่ยวกับภาษีเงินได้ (ฉบับที่ ๑๖๖) ลงวันที่ ๒๐ ธันวาคม พ.ศ. ๒๕๕๑ และแก้ไขเพิ่มเติมโดยประกาศอธิบดีกรมสรรพากรเกี่ยวกับภาษีเงินได้ (ฉบับที่ ๑๙๕) ลงวันที่ ๑๐ ธันวาคม พ.ศ. ๒๕๕๑ ซึ่งแก้ไขเพิ่มเติมโดยประกาศอธิบดีกรมสรรพากรเกี่ยวกับภาษีเงินได้ (ฉบับที่ ๑๙๕) ลงวันที่ ๑๓ มกราคม พ.ศ. ๒๕๕๑ และแก้ไขเพิ่มเติม (ฉบับที่ ๑๙๕)  
<sup>๑๒</sup> ตามประกาศอธิบดีกรมสรรพากรเกี่ยวกับภาษีเงินได้ (ฉบับที่ ๑๖๖) ลงวันที่ ๒๐ ธันวาคม พ.ศ. ๒๕๕๑ ซึ่งแก้ไขเพิ่มเติมโดยประกาศอธิบดีกรมสรรพากรเกี่ยวกับภาษีเงินได้ (ฉบับที่ ๑๙๕) ลงวันที่ ๑๓ มกราคม พ.ศ. ๒๕๕๑ และประกาศอธิบดีกรมสรรพากรเกี่ยวกับภาษีเงินได้ (ฉบับที่ ๑๖๖) ลงวันที่ ๒๐ ธันวาคม พ.ศ. ๒๕๕๑ ซึ่งแก้ไขเพิ่มเติมโดยประกาศอธิบดีกรมสรรพากรเกี่ยวกับภาษีเงินได้ (ฉบับที่ ๑๙๕) ลงวันที่ ๑๓ มกราคม พ.ศ. ๒๕๕๑ และแก้ไขเพิ่มเติม (ฉบับที่ ๑๙๕)  
<sup>๑๓</sup> กฎกระทรวง ฉบับที่ ๑๒๖ (พ.ศ. ๒๕๐๙) ออกตามความในประมวลรัษฎากร ว่าด้วยการยกเว้นรัษฎากร ข้อ ๒ (๗๖) และแก้ไขเพิ่มเติม (ฉบับที่ ๑๙๕)  
<sup>๑๔</sup> กฎกระทรวง ฉบับที่ ๑๒๖ (พ.ศ. ๒๕๐๙) ออกตามความในประมวลรัษฎากร ว่าด้วยการยกเว้นรัษฎากร ข้อ ๒ (๗๖) และแก้ไขเพิ่มเติม (ฉบับที่ ๑๙๕)  
<sup>๑๕</sup> กฎกระทรวง ฉบับที่ ๑๒๖ (พ.ศ. ๒๕๐๙) ออกตามความในประมวลรัษฎากร ว่าด้วยการยกเว้นรัษฎากร ข้อ ๒ (๗๖) และแก้ไขเพิ่มเติม (ฉบับที่ ๑๙๕)

ลำดับที่ No.	คำลดหย่อน/ยกเว้น Allowances/Exemptions	จำนวนที่หักได้ (บาท) Amount	หลักฐานและเงื่อนไข เพื่อใช้เป็นข้อมูล ยื่นแบบแสดงรายการคำนวณภาษี
๑๒ <sup>๕๔</sup>	เงินสะสมเข้ากองทุนสำรองเลี้ยงชีพ Provident fund contribution	<p>ตามที่ได้จ่ายจริงแต่ไม่เกินร้อยละ ๑๕ ของค่าจ้าง และไม่เกิน ๕๐๐,๐๐๐ บาท</p> <p><b>หมายเหตุ</b> การใช้สิทธิลดหย่อนนี้ นำไปหักยอดเงินเดือน ออกก่อนนำไปคำนวณภาษีเป็นลำดับแรก ฉะนั้นจึงเป็นฐานแรก ที่จะนำไปรวมกลุ่ม เมื่อรวมกับ ๑. ประกันชีวิตแบบบำนาญ , ๒. ค่าซื้อหน่วยลงทุน RMF , ๓. กบข. , ๔. กองทุนสงเคราะห์ตามกฎหมายว่าด้วยโรงเรียนเอกชน และ ๕. กองทุนการออมแห่งชาติ (กอช.) แล้วต้องไม่เกิน ๕๐๐,๐๐๐ บาท</p>	<p>ใบรับรอง หรือ ใบแจ้งยอดสมาชิกกองทุนสำรองเลี้ยงชีพ ในปี ๒๕๖๕</p> <p><b>เงื่อนไขการคำนวณใช้สิทธิ</b> ให้นำเงินสะสม ตามที่จ่ายจริง เฉพาะส่วนที่เกิน ๑๐,๐๐๐ บาท แต่ไม่เกิน ๕๔๐,๐๐๐ บาท ทั้งนี้ ส่วนนี้ต้องไม่เกินร้อยละ ๑๕ ของค่าจ้าง สามารถนำไปหักยอดเงินเดือนออก ก่อนนำไปคำนวณภาษีได้</p> <ul style="list-style-type: none"> <li>- ในส่วนของเงินสะสม ตามที่จ่ายจริงเฉพาะ ส่วนที่ไม่เกิน ๑๐,๐๐๐ บาท การคำนวณให้นำไปหักเป็นลดหย่อนได้</li> </ul> <p><b>เงื่อนไขที่จะได้รับยกเว้นภาษีเงินได้บุคคลธรรมดา สำหรับเงินหรือผลประโยชน์ใด ๆ ที่ได้รับจากกองทุนสำรองเลี้ยงชีพตามกฎหมายว่าด้วยกองทุนสำรองเลี้ยงชีพ ดังต่อไปนี้</b></p> <ol style="list-style-type: none"> <li>(๑) เงินหรือผลประโยชน์ใด ๆ ที่ได้รับ เนื่องจาก ลูกจ้างออกจากงานเพราะตาย ทุพพลภาพหรือ ออกจากงานเมื่อมีอายุไม่ต่ำกว่า ๕๕ ปีบริบูรณ์</li> <li>(๒) เงินหรือผลประโยชน์ใด ๆ ที่มีสิทธิได้รับจาก กองทุนสำรองเลี้ยงชีพเนื่องจากลูกจ้างออกจากงาน ก่อนอายุครบ ๕๕ ปีบริบูรณ์ แต่เมื่อออกจากงานแล้ว ได้คงเงินหรือผลประโยชน์นั้นไว้ ทั้งจำนวนในกองทุนสำรองเลี้ยงชีพ และต่อมาได้รับเงินหรือผลประโยชน์ หลังจากลูกจ้างผู้นั้นตาย ทุพพลภาพหรืออายุครบ ๕๕ ปีบริบูรณ์ ทั้งนี้ ตามหลักเกณฑ์ วิธีการ และเงื่อนไข ที่อธิบดีประกาศกำหนด<sup>๕๖</sup></li> </ol>
๑๓ <sup>๕๕</sup>	ค่าซื้อหน่วยลงทุนในกองทุนรวม เพื่อการเลี้ยงชีพ RME Retirement Mutual Fund unit purchase	<p>ตามที่ได้จ่ายจริงแต่ไม่เกินร้อยละ ๓๐ ของเงินได้ฯ และไม่เกิน ๕๐๐,๐๐๐ บาท (เมื่อรวมกับ ๑.เงินสะสมเข้ากองทุนสำรองเลี้ยงชีพ , ๒.กบข. , ๓.กองทุนสงเคราะห์ตามกฎหมายว่าด้วยโรงเรียนเอกชน รวมทั้ง ๔. ประกันชีวิตแบบบำนาญ ต้องไม่เกิน ๕๐๐,๐๐๐ บาท)</p>	<ul style="list-style-type: none"> <li>- ต้องใช้หนังสือรับรองการซื้อหน่วยลงทุนในกองทุนรวมเพื่อการเลี้ยงชีพ ตามกฎหมายว่าด้วยหลักทรัพย์ และตลาดหลักทรัพย์ ในการใช้สิทธิ</li> <li>- <sup>๕๕</sup> ใบคำสั่งซื้อ และหนังสือรับรองสิทธิในหน่วยลงทุน ใช้เป็นหลักฐานการใช้สิทธิไม่ได้</li> </ul> <p><b>เงื่อนไขการลงทุนและใช้สิทธิของ RME</b></p> <ul style="list-style-type: none"> <li>- ต้องลงทุนใน RMF อย่างต่อเนื่อง ไม่น้อยกว่า ปีละ ๑ ครั้ง</li> <li>- ต้องไม่ระงับการซื้อหน่วยลงทุนเกินกว่า ๑ ปี ติดต่อกัน</li> <li>- ปีภาษี ๒๕๖๓ เป็นต้นไป ไม่มีเงื่อนไขลงทุนขั้นต่ำ</li> <li>- ต้องลงทุนมาแล้วไม่น้อยกว่า ๕ ปี (นับแบบวันชนวันโดยเริ่มนับจากครั้งแรกที่ซื้อหน่วยลงทุน) และ ต้องถือหน่วยลงทุนจนผู้ลงทุนอายุครบ ๕๕ ปีบริบูรณ์</li> <li>- ซื้อหน่วยลงทุน RMF แล้วต้องนำมาใช้ลดหย่อนภาษีเงินได้</li> <li>- (ขายออก/ผลประโยชน์ที่ได้รับ) กำไรจากการขายคืนหน่วยลงทุน (Capital Gain) ไม่ต้องนำไปรวมคำนวณเพื่อเสียภาษีเงินได้บุคคลธรรมดา</li> </ul>

<sup>๕๔</sup> ประกาศอธิบดีกรมสรรพากรเกี่ยวกับภาษีเงินได้ (ฉบับที่ ๓๔๙) เรื่อง กำหนดหลักเกณฑ์ เงื่อนไข และวิธีการ เพื่อกำหนดวงเงินภาษีเงินได้ส่วนรับเงินหรือผลประโยชน์ใดๆ ที่ได้รับจากกองทุนบำเหน็จบำนาญข้าราชการตามกฎหมายว่าด้วยกองทุนบำเหน็จบำนาญข้าราชการ ใช้ใช้บังคับสำหรับเงินได้พึงประเมินที่ได้รับตั้งแต่วันที่ ๑ มกราคม พ.ศ. ๒๕๕๓ เป็นต้นไป

<sup>๕๕</sup> มาตรา ๕๗(๑) ประมวลกฎหมาย , กฎกระทรวง ฉบับที่ ๑๒๖ (พ.ศ. ๒๕๐๔) ออกตามความในประมวลกฎหมาย ว่าด้วยการยกเว้นรัษฎากร ข้อ ๒ (๒๕ . ๑๖)

<sup>๕๖</sup> ประกาศอธิบดีกรมสรรพากรเกี่ยวกับภาษีเงินได้ (ฉบับที่ ๒๒๑) เรื่อง กำหนดหลักเกณฑ์ วิธีการ และเงื่อนไข เพื่อกำหนดวงเงินภาษีเงินได้ส่วนรับเงินหรือผลประโยชน์ใดๆ ที่ได้รับจากกองทุนสำรองเลี้ยงชีพตามกฎหมายว่าด้วยกองทุนสำรองเลี้ยงชีพ ใช้บังคับสำหรับเงินได้พึงประเมินที่ได้รับตั้งแต่วันที่ ๑ มกราคม พ.ศ. ๒๕๕๓ เป็นต้นไป

<sup>๕๗</sup> กฎกระทรวง ฉบับที่ ๑๒๖ (พ.ศ. ๒๕๐๔) ออกตามความในประมวลกฎหมาย ว่าด้วยการยกเว้นรัษฎากร ข้อ ๒ (๒๕ . ๑๖) แต่ให้เพิ่มเติมโดยกฎกระทรวง ฉบับที่ ๑๕๖ (พ.ศ. ๒๕๖๓) ให้ใช้บังคับสำหรับเงินได้พึงประเมินที่ได้รับตั้งแต่วันที่ ๑ มกราคม พ.ศ. ๒๕๖๓ เป็นต้นไป

ลำดับที่ No.	ค่าลดหย่อน/ยกเว้น Allowances/Exemptions	จำนวนที่หักได้ (บาท) Amount	หลักฐานและเงื่อนไข เพื่อใช้เป็นข้อมูล ยื่นแบบแสดงรายการค่าแวนภาษี
๑๕ <sup>๓๔</sup>	<b>ค่าซื้อหน่วยลงทุนในกองทุนรวม เพื่อการออม SSF</b> SUPER SAVINGS FUNDS ได้ซื้อหน่วยลงทุนนั้นในระหว่าง วันที่ ๑ มกราคม ๒๕๖๓ - ๓๑ ธันวาคม ๒๕๖๗	ตามที่ได้จ่ายจริงแต่ไม่เกินร้อยละ ๓๐ ของเงินได้ฯ และไม่เกิน ๒๐๐,๐๐๐ บาท (เมื่อรวมกับ ๑.เงินสะสมเข้ากองทุนสำรองเลี้ยงชีพ , ๒.ประกันชีวิตแบบบำนาญ ,๓.กบข. ๔.กองทุนสงเคราะห์ตามกฎหมายว่าด้วยโรงเรียน เอกชน ๕.ค่าซื้อหน่วยลงทุน RMF และ ๖. กองทุนการออมแห่งชาติ (กอช.) แล้ว ต้องไม่เกิน ๕๐๐,๐๐๐ บาท)	- ต้องให้หนังสือรับรองการซื้อหน่วยลงทุนในกองทุน รวมเพื่อการออมตามกฎหมายว่าด้วยหลักทรัพย์และ ตลาดหลักทรัพย์ ในการใช้สิทธิ <b>เงื่อนไขการลงทุนและใช้สิทธิของ SSF</b> - ซื้อหน่วยลงทุน SSF แล้วต้องนำมาใช้ลดหย่อน ภาษีเงินได้ - ต้องถือหน่วยลงทุน SSF ไม่น้อยกว่า ๑๐ ปี นับแต่วันที่ซื้อหน่วยลงทุน เว้นแต่ทุพพลภาพหรือตาย (วันชนวัน) - (ขายออก/ผลประโยชน์ที่ได้รับ) กำไรจากการ ขายคืนหน่วยลงทุน (Capital Gain) ไม่ต้องนำไป รวมคำนวณเพื่อเสียภาษีเงินได้บุคคลธรรมดา
๑๕ <sup>๓๕</sup>	<b>ดอกเบี้ยเงินกู้ยืมซื้อบ้าน</b> Interest paid on loan for purchase, hire- purchase, or construction of residence จ่ายดอกเบี้ยเงินกู้ยืม เช่น (๑) ธนาคาร (๒) บริษัทตามกฎหมายว่าด้วยการประกอบธุรกิจ เงินทุน ธุรกิจหลักทรัพย์ และธุรกิจเครดิตฟองซิเอร์ (๓) บริษัทประกันชีวิต (๔) สหกรณ์ (๕) นายจ้างซึ่งมีระเบียบเกี่ยวกับเงินกองทุนที่จัดสรรไว้ เพื่อสวัสดิการแก่ลูกจ้าง (๖) กองทุนบำเหน็จบำนาญข้าราชการตามกฎหมายว่า ด้วยบำเหน็จบำนาญข้าราชการ เป็นต้น	ตามที่จ่ายจริง แต่ไม่เกิน ๑๐๐,๐๐๐ บาท  - สามารถตรวจสอบข้อมูลบนระบบ My Tax Account ของกรมสรรพากร และข้อมูลค่าลดหย่อนนี้พร้อมนำข้อมูล ไปเตรียมใช้ในการยื่นแบบผ่านระบบ New e-Filing ที่ www.rd.go.th	- หลักฐานจากเจ้าหนี้ผู้ให้กู้ยืมที่พิสูจน์ได้ว่าได้มีการ จ่ายดอกเบี้ยสำหรับการกู้ยืมเงิน เช่น หนังสือรับรอง ดอกเบี้ยเงินกู้ยืม (ส.ย.๐๒)  - สำหรับสัญญากู้ยืมเงินที่เริ่มตั้งแต่ ๑ มกราคม ๒๕๖๕ เป็นต้นไป กรณีบุคคลธรรมดาเป็นผู้ ทำสัญญากู้ยืมเงิน เพื่อซื้อ เช่าซื้อ หรือสร้างที่อยู่อาศัย และประสงค์ใช้ สิทธิลดหย่อน แจ้งธนาคาร หรือผู้ให้กู้ยืม ให้ส่งข้อมูลดอกเบี้ย เงินกู้ยืมให้กรมสรรพากร ในรูปแบบอิเล็กทรอนิกส์
๑๖ <sup>๓๖</sup>	<b>กองทุนการออมแห่งชาติ (กอช.)</b> National Savings Fund contribution	(ปัจจุบัน กอช.กำหนดให้จ่ายไม่เกิน ..... บาทต่อปี) <sup>๓๖</sup> (เมื่อรวมกับ ๑.เงินสะสมเข้ากองทุนสำรองเลี้ยงชีพ , ๒.ค่าซื้อหน่วยลงทุน RMF ,๓.กบข. ,๔.กองทุน สงเคราะห์ตามกฎหมายว่าด้วยโรงเรียนเอกชน , ๕.ประกันชีวิตแบบบำนาญ แล้วต้องไม่เกิน ๕๐๐,๐๐๐ บาท)  - สามารถตรวจสอบข้อมูลบนระบบ My Tax Account ของกรมสรรพากร และข้อมูลค่าลดหย่อนนี้พร้อมนำข้อมูล ไปเตรียมใช้ในการยื่นแบบผ่านระบบ New e-Filing ที่ www.rd.go.th	- หลักฐานใบแจ้งยอดเงินสมาชิก กองทุนการออมแห่งชาติ ในปี ๒๕๖๕ <b>เงื่อนไขที่จะได้รับยกเว้นภาษีเงินได้บุคคลธรรมดา                      สำหรับเงินหรือผลประโยชน์ใดๆ ที่ได้รับจากกองทุน                      การออมแห่งชาติ ดังนี้</b> (๑) กรณีสมาชิกทุพพลภาพ (๒) กรณีสิ้นสมาชิกภาพเพราะสมาชิกอายุครบ ๖๐ ปีบริบูรณ์ (๓) กรณีสิ้นสมาชิกภาพเพราะตาย
๑๗ <sup>๓๗</sup>	<b>เงินสมทบกองทุนประกันสังคม</b> Social security fund contribution	สำหรับผู้ประกันตนภาคบังคับ (มาตรา ๓๓) <sup>๓๗</sup> ตามที่จ่ายจริง แต่ไม่เกิน ๖,๓๐๐ บาท เป็นลูกจ้างอายุไม่ต่ำกว่า ๑๕ ปี และไม่เกิน ๖๐ ปี  สำหรับผู้ประกันตนภาคสมัครใจ (มาตรา ๓๔) <sup>๓๘</sup> ตามที่จ่ายจริง แต่ไม่เกิน ๓,๕๘๕ บาท เคยเป็นผู้ประกันตนตามมาตรา ๓๓ ส่งเงินสมทบมาแล้ว ไม่น้อยกว่า ๑๒ เดือนและออกจากงานไม่เกิน ๖ เดือน	- หลักฐานใบรับรองยอดเงินสะสมที่สมาชิกส่งเข้า กองทุนประกันสังคม ในปี ๒๕๖๕  - สามารถตรวจสอบข้อมูลบนระบบ My Tax Account ของ กรมสรรพากร และข้อมูลค่าลดหย่อนนี้พร้อมนำข้อมูลไปเตรียม ใช้ในการยื่นแบบผ่านระบบ New e-Filing ที่ www.rd.go.th  - เงินประโยชน์ทดแทนที่ผู้ประกันตนได้รับจาก กองทุนประกันสังคมได้รับยกเว้นภาษีเงินได้บุคคล ธรรมดา <sup>๓๘</sup>

<sup>๓๔</sup> กฎกระทรวง ฉบับที่ ๑๒๖ (พ.ศ. ๒๕๐๔) ออกตามความในประมวลรัษฎากร ว่าด้วยการยกเว้นรัษฎากร ข้อ ๒ (๑๐๒ , ๑๐๓) แก้ไขเพิ่มเติมโดยกฎกระทรวง ฉบับที่ ๕๔๗ (พ.ศ. ๒๕๖๓) และแก้ไขเพิ่มเติม (ฉบับที่ ๑๒๔) ให้ใช้บังคับสำหรับเงินได้พึงประเมินที่ได้รับตั้งแต่วันที่ ๑ มกราคม พ.ศ. ๒๕๖๓ เป็นต้นไป

<sup>๓๕</sup> กฎกระทรวง ฉบับที่ ๑๒๖ (พ.ศ. ๒๕๐๔) ออกตามความในประมวลรัษฎากร ว่าด้วยการยกเว้นรัษฎากร ข้อ ๒ (๕๖ , ๕๗ , ๕๘) , ประกาศอธิบดีกรมสรรพากรเกี่ยวกับภาษีเงินได้ (ฉบับที่ ๒๖๕ , ๑๖๗ , ๑๖๗) เรื่อง กำหนดหลักเกณฑ์และวิธีการ เพื่อการยกเว้นภาษีเงินได้สำหรับเงินได้เท่าที่ได้จ่ายเป็นดอกเบี้ยเงินกู้ยืม

<sup>๓๖</sup> กฎกระทรวง ฉบับที่ ๑๒๖ (พ.ศ. ๒๕๐๔) ออกตามความในประมวลรัษฎากร ว่าด้วยการยกเว้นรัษฎากร ข้อ ๒ (๔๓ , ๔๔) แก้ไขเพิ่มเติมโดยกฎกระทรวง ฉบับที่ ๑๓๔ (พ.ศ. ๒๕๕๘) ใช้บังคับสำหรับเงินได้พึงประเมินประจำปี พ.ศ. ๒๕๕๘ เป็นต้นไป , ประกาศอธิบดีกรมสรรพากรเกี่ยวกับภาษีเงินได้ (ฉบับที่ ๒๗๔ , ๒๗๕) เรื่อง กำหนดหลักเกณฑ์ วิธีการ และเงื่อนไข สำหรับการยกเว้นภาษีเงินได้ , กองทุนการออมแห่งชาติ

<sup>๓๗</sup> ระเบียบภาค จากกองทุนการออมแห่งชาติ

<sup>๓๘</sup> มาตรา ๔๓(๑)(๒) ประมวลรัษฎากร

<sup>๓๙</sup> ระเบียบภาค จากสำนักงานประกันสังคม

<sup>๔๐</sup> ระเบียบภาค จากสำนักงานประกันสังคม

<sup>๔๑</sup> มาตรา ๔๔(๒๔) ประมวลรัษฎากร

ลำดับที่ No.	ค่าลดหย่อน/ยกเว้น Allowances/Exemptions	จำนวนที่หักได้ (บาท) Amount	หลักฐานและเงื่อนไข เพื่อใช้เป็นข้อมูล ยื่นแบบแสดงรายการคำนวณภาษี
๑๗	<p><b>เงินสมทบกองทุนประกันสังคม (ต่อ)</b> Social security fund contribution</p>	<p>สำหรับผู้ประกันตน (มาตรา ๔๐)<sup>๖๖</sup> ทางเลือกที่ ๑ ตามจำนวนที่จ่ายจริง (จ่ายเงินสมทบ ๗๐ บาทต่อเดือน) แต่ไม่เกิน...บาท ทางเลือกที่ ๒ ตามจำนวนที่จ่ายจริง (จ่ายเงินสมทบ ๑๐๐ บาทต่อเดือน) แต่ไม่เกิน...บาท ทางเลือกที่ ๓ ตามจำนวนที่จ่ายจริง (จ่ายเงินสมทบ ๓๐๐ บาทต่อเดือน) แต่ไม่เกิน...บาท ผู้ที่ประกอบอาชีพอิสระ หรือ แรงงานนอกระบบ มีอายุไม่ต่ำกว่า ๑๕ ปีบริบูรณ์ และไม่เกิน ๖๕ ปีบริบูรณ์ และไม่เป็นผู้ประกันตนตามมาตรา ๓๓ และมาตรา ๔๔ (*ตามที่กฎหมายประกันสังคมกำหนด)</p>	
๑๘ <sup>๖๗</sup>	<p><b>ค่าซื้อสินค้าหรือบริการ (ข้อปดมีคืน)</b> (จ่ายค่าซื้อตั้งแต่ ๑ มกราคม ถึงวันที่ ๑๕ กุมภาพันธ์ พ.ศ. ๒๕๖๕) ค่าซื้อสินค้าหรือค่าบริการ ที่จ่ายให้แก่ ผู้ประกอบการ หรือ ผู้ประกอบการจดทะเบียนมูลค่าเพิ่ม แล้วแต่กรณี เป็นการซื้อสินค้าหรือรับบริการเพื่อใช้ ในราชอาณาจักร <b>ไม่รวมถึงค่าซื้อสินค้าหรือค่าบริการ ดังต่อไปนี้</b> (๑) ค่าซื้อสุรา เบียร์ และไวน์ (๒) ค่าซื้อยาสูบ (๓) ค่าซื้อน้ำมันและก๊าซสำหรับเติม ยานพาหนะ (๔) ค่าซื้อรถยนต์ รถจักรยานยนต์ และเรือ (๕) ค่าซื้อหนังสือพิมพ์และนิตยสาร (๖) ค่าบริการหนังสือพิมพ์และนิตยสารที่อยู่ใน รูปของ ข้อมูลอิเล็กทรอนิกส์ผ่านระบบ อินเทอร์เน็ต (๗) ค่าบริการจัดนำ เทียวที่จ่ายให้แก่ ผู้ประกอบการธุรกิจ นำเที่ยวตามกฎหมายว่าด้วย ธุรกิจนำเที่ยวและมัคคุเทศก์ (๘) ค่าบริการที่ได้จ่ายเป็นค่าที่พักในโรงแรม ให้แก่ ผู้ประกอบการธุรกิจโรงแรมตามกฎหมาย ว่าด้วยโรงแรม (๙) ค่าสาธารณูปโภค ค่าน้ำประปา ค่าไฟฟ้า ค่าบริการสัญญาณโทรศัพท์ และค่าบริการ สัญญาณอินเทอร์เน็ต (๑๐) ค่าบริการที่มีข้อตกลงการให้บริการและ ผู้รับบริการ สามารถใช้บริการดังกล่าว นอกเหนือจากวันที่ ๑ มกราคม ถึงวันที่ ๑๕ กุมภาพันธ์ พ.ศ. ๒๕๖๕ (๑๑) ค่าเบี้ยประกันวินาศภัย</p>	<p>ตามที่จ่ายจริง แต่ไม่เกิน ๓๐,๐๐๐ บาท</p>	<p>- ผู้มีเงินได้ซึ่งมีหน้าที่เสียภาษีเงินได้บุคคล ธรรมดา ต้องมีใช้ทางหุ้นส่วนสามัญหรือคณะบุคคล ที่มีใช้ชนิดบุคคล สินค้าหรือค่าบริการ ที่หักลดหย่อนมี ๔ ประเภท ดังต่อไปนี้ (๑) ค่าซื้อสินค้าหรือค่าบริการ นอกจากข้อ (๒) (๓) และ (๔) ต้องเป็นการจ่ายให้แก่ผู้ขายสินค้าหรือ ผู้ให้บริการซึ่งเป็นผู้ประกอบการจดทะเบียน ภาษีมูลค่าเพิ่มและได้รับใบกำกับภาษีเต็มรูป โดยเงิน ได้เท่าที่ได้จ่ายเป็นค่าซื้อสินค้าหรือค่าบริการ ที่จะได้รับยกเว้นภาษีเงินได้ ต้องเป็นการซื้อสินค้าหรือ รับบริการเฉพาะที่ต้องรวมคำนวณเป็นมูลค่าฐานภาษี ในอัตราร้อยละ ๗ เท่านั้น (๒) ค่าซื้อหนังสือ (แต่ไม่รวมถึงหนังสือพิมพ์และ นิตยสาร) ให้แก่ผู้ขาย ต้องได้รับใบกำกับภาษีเต็มรูป ในกรณีที่ผู้ขาย เป็นผู้ประกอบการจดทะเบียนภาษีมูลค่าเพิ่ม หรือ ได้รับใบรับ (ใบเสร็จรับเงิน) ซึ่งมีรายการ อย่างน้อยตามมาตรา ๑๐๕ ทวิ แห่งประมวลรัษฎากร พร้อมระบุชื่อ และนามสกุลของผู้มีเงินได้ ในกรณีที่ ผู้ขายมิได้เป็นผู้ประกอบการจดทะเบียน ภาษีมูลค่าเพิ่ม (๓) กรณีการจ่ายค่าบริการหนังสือที่อยู่ในรูป ของข้อมูลอิเล็กทรอนิกส์ผ่านระบบอินเทอร์เน็ต (แต่ไม่รวมถึงหนังสือพิมพ์และนิตยสาร) ให้แก่ ผู้ให้บริการ ต้องได้รับใบรับ (ใบเสร็จรับเงิน) ซึ่งมี รายการอย่างน้อยตามมาตรา ๑๐๕ ทวิ แห่งประมวล รัษฎากร พร้อมระบุชื่อ และนามสกุลของผู้มีเงินได้ (๔) กรณีการจ่ายค่าซื้อสินค้าหนึ่งตำบลหนึ่ง ผลิตภัณฑ์ สินค้าดังกล่าวต้องเป็นสินค้าที่ได้ ลงทะเบียนกับกรมการพัฒนาชุมชนแล้ว และได้รับ ใบกำกับภาษีเต็มรูป จากผู้ขายในกรณีที่ผู้ขาย เป็นผู้ประกอบการจดทะเบียนภาษีมูลค่าเพิ่ม หรือ ได้รับใบรับ (ใบเสร็จรับเงิน) ซึ่งมีรายการ อย่างน้อยตามมาตรา ๑๐๕ ทวิ แห่งประมวลรัษฎากร พร้อมระบุชื่อ และนามสกุล ของผู้มีเงินได้ในกรณีที่ ผู้ขายมิได้เป็นผู้ประกอบการจดทะเบียน ภาษีมูลค่าเพิ่ม</p>

<sup>๖๖</sup> ครอบคลุม จากสำนักงานประกันสังคม

<sup>๖๗</sup> กฎกระทรวงฉบับที่ ๑๗๕ (พ.ศ. ๒๕๖๕) ออกตามความในประมวลรัษฎากรว่าด้วยการยกเว้นรัษฎากร ประกาศอธิบดีกรมสรรพากรเกี่ยวกับภาษีเงินได้ (ฉบับที่ ๕๑๕) เรื่อง กำหนดหลักเกณฑ์ วิธีการ และเงื่อนไขการยกเว้นภาษีเงินได้สำหรับเงินได้เท่าที่ได้จ่ายเป็นค่าซื้อสินค้าหรือค่าบริการ

ลำดับที่ No.	ค่าลดหย่อน/ยกเว้น Allowances/Exemptions	จำนวนที่หักได้ (บาท) Amount	หลักฐานเพื่อใช้เป็นข้อมูลยื่นแบบแสดง รายการคำนวณภาษี
๑๘	ค่าซื้อสินค้าหรือบริการ (ข้อปดมีคิน) (ต่อ)		<p>โดยในการจัดทำรายการ ชื่อ ชนิด และประเภทของสินค้า ผู้ขายจะต้องระบุข้อความที่แสดงว่าสินค้านั้น เป็นสินค้าหนึ่งตำบลหนึ่งผลิตภัณฑ์ ในแต่ละรายการสินค้า หรือ มีข้อความ เช่น "OTOP" "โอท็อป" หรือ "One Tambon One Product" เป็นต้น</p> <p>กรณีที่สินค้าทุกรายการในใบกำกับภาษีหรือใบรับนั้นเป็นสินค้าหนึ่งตำบลหนึ่งผลิตภัณฑ์ทั้งหมด จะไม่ระบุข้อความหรือเครื่องหมายที่แสดงว่าสินค้าแต่ละรายการเป็นสินค้าหนึ่งตำบลหนึ่งผลิตภัณฑ์ก็ได้ โดยให้ผู้ขายสินค้าซึ่งเป็นผู้ออกใบกำกับภาษีหรือใบรับประทับตราวางที่มีชื่อการค้า หรือเครื่องหมายการค้าของผู้ขายสินค้านั้น และให้ระบุข้อความว่า "สินค้าทุกรายการเป็นสินค้าหนึ่งตำบลหนึ่งผลิตภัณฑ์" หรือข้อความอื่นในลักษณะทำนองเดียวกันในใบกำกับภาษีหรือใบรับฉบับนั้นด้วย</p> <p>การออกใบกำกับภาษีหรือใบรับที่ผู้ขายหรือผู้ให้บริการออกด้วยวิธีการทางอิเล็กทรอนิกส์ ผู้ขายหรือผู้ให้บริการต้องปฏิบัติตามที่กรมสรรพากรกำหนด<sup>๒๔</sup></p>

ลำดับที่ No.	เงินบริจาค donations	จำนวนที่หักได้ (บาท) Amount	หลักฐานและเงื่อนไข เพื่อใช้เป็นข้อมูล ยื่นแบบแสดงรายการคำนวณภาษี
๑๙ <sup>๒๕</sup>	<p><b>การบริจาคให้พรรคการเมือง</b> Political party donations</p> <p>(๑) การบริจาคเงินให้แก่พรรคการเมือง</p> <p>(๒) การสนับสนุนการจัดกิจกรรมระดมทุนของพรรคการเมือง หมายถึง การสนับสนุนเงิน ทรัพย์สิน หรือประโยชน์อื่นใด ให้แก่พรรคการเมือง ตามกฎหมายประกอบรัฐธรรมนูญ ว่าด้วยพรรคการเมือง ซึ่งผู้มีเงินได้สามารถกระทำได้ในช่วงระยะเวลาที่พรรคการเมืองจัดกิจกรรมระดมทุนเท่านั้น</p> <p>ทรัพย์สิน เช่น อสังหาริมทรัพย์ที่ตั้งอยู่ในประเทศไทย รถยนต์หรือรถจักรยานยนต์ที่จดทะเบียนในประเทศไทย เรือ เครื่องบินสินค้าและทรัพย์สินอื่น</p> <p>ประโยชน์อื่นใด เช่น การให้บริการเช่าหรือใช้พื้นที่อาคารหรือสถานที่ใดๆ และการให้บริการใช้ยานพาหนะ</p>	ตามที่จ่ายจริง แต่ไม่เกิน ๑๐,๐๐๐ บาท	<p>(๑) กรณีบริจาคเป็นเงินจะต้องมีใบเสร็จรับเงิน (แบบ พ.ก.๑๑) ที่ออกโดยพรรคการเมือง ตามกฎหมายประกอบรัฐธรรมนูญว่าด้วยพรรคการเมือง</p> <p>(๒) กรณีให้เงิน ทรัพย์สิน หรือประโยชน์อื่นใด เพื่อสนับสนุนการจัดกิจกรรมระดมทุนของพรรคการเมือง จะต้องมียุติบัตรรับเงิน (แบบ พ.ก.๙) ที่ออกโดยพรรคการเมืองตามกฎหมายประกอบรัฐธรรมนูญ ว่าด้วยพรรคการเมือง และมีเอกสารดังต่อไปนี้ พร้อมให้เจ้าพนักงานประเมินตรวจสอบได้</p> <p>(ก) การสนับสนุนทรัพย์สิน จะต้องมียุติบัตรโอนกรรมสิทธิ์ ในทรัพย์สิน เช่น สัญญาโอนทรัพย์สิน โฉนดที่ดิน หรือเอกสารสิทธิตามประมวลกฎหมายที่ดิน หนังสือแสดง การจดทะเบียนรถ หลักฐานการจดทะเบียนเรือ หรืออากาศยาน เป็นต้น</p> <p>(ข) การสนับสนุนทรัพย์สินอื่นหรือสินค้า จะต้องมียุติบัตรแสดงการได้มาของทรัพย์สินที่ระบุจำนวน มูลค่า และวัน เดือน ปี ที่ได้มาซึ่งทรัพย์สินนั้น หรือหลักฐานแสดงมูลค่าต้นทุน ของสินค้าที่พิสูจน์ได้</p> <p>(ค) การสนับสนุนประโยชน์อื่นใด จะต้องมียุติบัตรที่แสดงหรือพิสูจน์ถึง มูลค่าของการให้บริการ ซึ่งเป็นประโยชน์อื่นใดนั้น เช่น ใบแจ้งราคาค่าบริการตามปกติทางการค้าหรือหลักฐาน อื่นใด ที่พิสูจน์ถึงมูลค่าหรืออัตราค่าบริการในช่วงระยะเวลาที่ให้การสนับสนุนการจัดกิจกรรมระดมทุนของพรรคการเมือง</p>

<sup>๒๔</sup> ประกาศอธิบดีกรมสรรพากร (ฉบับที่ ๑๕) เรื่อง กำหนดหลักเกณฑ์ วิธีการ และเงื่อนไขในการจัดทำ สำเนา และเก็บรักษาใบกำกับภาษีอิเล็กทรอนิกส์ และใบรับอิเล็กทรอนิกส์ ลงวันที่ ๑๘ ตุลาคม พ.ศ. ๒๕๖๒ หรือ ระเบียบ กกรมสรรพากรว่าด้วยการจัดทำ สำเนา และเก็บรักษาใบกำกับภาษีอิเล็กทรอนิกส์ผ่านระบบ e - Tax Invoice by Email พ.ศ. ๒๕๖๖

<sup>๒๕</sup> พ.ร.บ. ๕๓(๑)๕) ประมวลกฎหมายแพ่งและพาณิชย์มาตรา ๖๖๖(๑) แก้ไขเพิ่มเติมโดยพระราชบัญญัติ แก้ไขเพิ่มเติมประมวลกฎหมาย (ฉบับที่ ๕๓) พ.ศ. ๒๕๖๖ ประกาศอธิบดีกรมสรรพากรเกี่ยวกับภาษีเงินได้ฉบับที่ ๑๕๓) ให้อำนาจสำหรับการยื่นแบบแสดง รายการภาษีเงินได้บุคคลธรรมดาประจำปีภาษี พ.ศ. ๒๕๖๑-๒๕๖๒ ที่ต้องยื่นรายการใน พ.ศ. ๒๕๖๒ เป็นต้นไป

ลำดับที่ No.	เงินบริจาค donations	จำนวนที่หักได้ (บาท) Amount	หลักฐานและเงื่อนไข เพื่อใช้เป็นข้อมูล ยื่นแบบแสดงรายการค่าเบี่ยภาษี
๒๐ <sup>๓๐</sup>	<p><b>บริจาคเงินเพื่อการศึกษา (ทุกกรณี)</b> donations supporting education ผ่านระบบบริจาคอิเล็กทรอนิกส์ (e-Donation) สำหรับการบริจาคให้แก่สถานศึกษา ตั้งแต่ วันที่ ๑ มกราคมถึงวันที่ ๓๑ ธันวาคม ๒๕๖๓</p>	<p>๒ เท่าของที่จ่ายจริง แต่ไม่เกินร้อยละ ๑๐ ของเงินได้ฯ หลังจาก หักค่าใช้จ่ายและหักลดหย่อน</p>	<p>- ต้องบริจาคเป็นเงินเท่านั้น ไม่ต้องใช้หลักฐาน มีข้อมูลการบริจาคที่ปรากฏใน ระบบบริจาคอิเล็กทรอนิกส์ (e-Donation) แล้ว  - สามารถตรวจสอบข้อมูลบนระบบ My Tax Account ของ กรมสรรพากร และข้อมูลค่าลดหย่อนนี้พร้อมนำข้อมูลไปเตรียม ให้ในการยื่นแบบผ่านระบบ New e-Filing ที่ www.rd.go.th</p>
๒๑ <sup>๓๑</sup>	<p><b>บริจาคเงินเพื่อการศึกษา(เฉพาะโครงการฯ)</b> donations supporting education ไม่ได้บริจาคเงินเพื่อการศึกษาผ่านระบบ บริจาคอิเล็กทรอนิกส์ (e-Donation) ค่าใช้จ่ายเพื่อสนับสนุนการศึกษา ในข้อนี้ ต้องเป็นค่าใช้จ่ายสำหรับ โครงการที่กระทรวงศึกษาธิการ ให้ความเห็นชอบ ได้แก่ สถานศึกษาตามโครงการพระราชดำริ สถานศึกษาตามนโยบายที่จะระดมพลัง เพื่อเร่งรัดปรับปรุงคุณภาพและสถานศึกษา ที่รองรับการพัฒนาเด็กด้อยโอกาส เด็กพิการ  (บริจาคเงินเพื่อการศึกษา ถ้าใช้สิทธิลำดับที่ ๒๑ แล้วไม่สามารถใช้สิทธิลำดับที่ ๒๒ นี้ได้)</p>	<p>๒ เท่าของที่จ่ายจริง แต่ไม่เกินร้อยละ ๑๐ ของเงินได้ฯ หลังจาก หักค่าใช้จ่ายและหักลดหย่อน <b>เงื่อนไข</b> - เป็นการบริจาคให้แก่สถานศึกษาตามรายชื่อ สถานศึกษาที่กระทรวงศึกษาธิการประกาศกำหนด - เป็นโครงการที่กระทรวงศึกษาธิการให้ความ เห็นชอบ และเป็นค่าใช้จ่ายสำหรับรายการ ดังต่อไปนี้ (๑) จัดหาหรือจัดสร้างอาคาร อาคารพร้อม ที่ดิน หรือที่ดินให้แก่สถานศึกษา เพื่อใช้ประโยชน์ ทางการศึกษา (๒) จัดหาวัสดุอุปกรณ์เพื่อการศึกษา แบบเรียน ตำรา หนังสือทางวิชาการ สื่อ และ เทคโนโลยีเพื่อการศึกษาตลอดจนวัสดุอุปกรณ์ อื่นๆ ที่เกี่ยวกับการศึกษาให้แก่สถานศึกษา ฯ (๓) จัดหาครู อาจารย์ หรือผู้ทรงคุณวุฒิ ทางการศึกษา หรือเป็นทุนการศึกษาการประดิษฐ์ การพัฒนา การค้นคว้า หรือการวิจัย สำหรับ นักเรียน นิสิต หรือนักศึกษาของสถานศึกษา ฯ</p>	<p>- ต้องบริจาคเป็นเงินเท่านั้น - กรณีไม่ได้บริจาคเงินเพื่อการศึกษาผ่านระบบบริจาค อิเล็กทรอนิกส์ (e-Donation) ต้องมีใบเสร็จรับเงิน หรือหลักฐานอื่น เป็นหนังสือ ที่ออกโดยสถานศึกษา ผู้รับบริจาค เช่น หนังสือขอบคุณ ใบประกาศเกียรติ คุณ ใบอนุโมทนาบัตร ซึ่งหลักฐานดังกล่าวต้องระบุ จำนวนเงิน ที่ได้บริจาคและสามารถพิสูจน์ การรับบริจาคจากผู้บริจาคได้โดยมีการรับรอง อย่างชัดเจนจากสถานศึกษาว่าได้รับบริจาคจริง และพิสูจน์ได้ว่าเป็นค่าใช้จ่ายเพื่อสนับสนุนการศึกษา ตามโครงการที่กระทรวงศึกษาธิการให้ความเห็นชอบ</p>
๒๒ <sup>๓๒</sup>	<p><b>บริจาคเงินให้โรงพยาบาลรัฐ</b> donations supporting public hospital</p>	<p>๒ เท่าของที่จ่ายจริง แต่เมื่อรวมกับเงินได้ที่ได้รับยกเว้นสำหรับ การจ่ายเป็นค่าใช้จ่ายเพื่อสนับสนุน การศึกษาต้องไม่เกินร้อยละ ๑๐ ของเงินได้ฯ หลังจากหักค่าใช้จ่ายและหักลดหย่อน</p>	<p>- ต้องบริจาคเป็นเงินเท่านั้น - กรณีบริจาคเงินระบบบริจาคอิเล็กทรอนิกส์ (e-Donation) ไม่ต้องใช้หลักฐาน มีข้อมูลการบริจาค ที่ปรากฏในระบบบริจาคอิเล็กทรอนิกส์(e-Donation) - สามารถตรวจสอบข้อมูลบนระบบ My Tax Account ของ กรมสรรพากร และข้อมูลค่าลดหย่อนนี้พร้อมนำข้อมูลไปเตรียม ให้ในการยื่นแบบผ่านระบบ New e-Filing ที่ www.rd.go.th  - กรณีไม่ได้บริจาคเงินระบบบริจาคอิเล็กทรอนิกส์ (e-Donation) ต้องมีใบเสร็จรับเงิน หรือ หลักฐาน เป็นหนังสืออื่นที่ออกโดยสถานพยาบาลของทาง ราชการผู้รับบริจาค เช่น หนังสือขอบคุณ ใบประกาศ เกียรติคุณ ใบอนุโมทนาบัตรซึ่งหลักฐานดังกล่าว ต้องระบุจำนวนเงินที่ได้บริจาค และสามารถพิสูจน์ การรับบริจาคจากผู้บริจาคได้</p>

<sup>๓๐</sup> พระราชบัญญัติ ออกความหมายในประมวลกฎหมาย ว่าด้วยการยกเว้นภาษีอากร (ฉบับที่ ๒๕๖) พ.ศ. ๒๕๖๓ ประกาศในราชกิจจานุเบกษา เมื่อวันที่ ๒๕๖๓ (เรื่อง) กำหนดหลักเกณฑ์ วิธีการ และเงื่อนไขเกี่ยวกับการยกเว้นภาษีเงินได้  
ภาษีเงินได้บุคคลธรรมดา และอากรแสตมป์ สำหรับการบริจาคให้แก่สถานศึกษาผ่านระบบบริจาคอิเล็กทรอนิกส์ ใช้บังคับตั้งแต่วันที่ ๑ มกราคม พ.ศ. ๒๕๖๓ ถึงวันที่ ๓๑ ธันวาคม พ.ศ. ๒๕๖๓

<sup>๓๑</sup> พระราชบัญญัติออกความหมายในประมวลกฎหมาย ว่าด้วยการยกเว้นภาษีอากร (ฉบับที่ ๕๐๑) พ.ศ. ๒๕๕๗ ประกาศในราชกิจจานุเบกษา เมื่อวันที่ ๒๕๕๗ (เรื่อง) กำหนดหลักเกณฑ์ วิธีการ และเงื่อนไข สำหรับการยกเว้นภาษีเงินได้  
ค่าจ้างเงินได้ เงิน การจ้างรับจ้าง และอากรแสตมป์ สำหรับเงินได้ ที่รับเงินค่าจ้างเพื่อการสนับสนุนการศึกษา

<sup>๓๒</sup> พระราชบัญญัติ ออกความหมายในประมวลกฎหมาย ว่าด้วยการยกเว้นภาษีอากร (ฉบับที่ ๒๕๖) พ.ศ. ๒๕๖๓ ประกาศในราชกิจจานุเบกษา เมื่อวันที่ ๒๕๖๓ (เรื่อง) กำหนดหลักเกณฑ์ วิธีการ และเงื่อนไข สำหรับการยกเว้นภาษีเงินได้

ลำดับที่ No.	เงินบริจาค donations	จำนวนที่หักได้ (บาท) Amount	หลักฐานและเงื่อนไข เพื่อใช้เป็นข้อมูล ยื่นแบบแสดงรายการคำนวณภาษี
๒๓ <sup>๓๓</sup>	<p><b>บริจาคเงินเพื่อการศึกษา การพัฒนาสังคม</b> เช่น บริจาคเงินเพื่อการศึกษา, หนังสือ/สื่ออิเล็กทรอนิกส์, สิ่งอำนวยความสะดวกผู้พิการ, กองทุนครู, ศูนย์พัฒนาเด็ก, ฝึกอาชีพ, กระทรวงยุติธรรม, กองทุนพัฒนาสื่อปลอดภัยฯ, กองทุนยุติธรรม, สถาบันการศึกษาใน EEC, กองทุนวิจัย, กองทุนเพื่อความเสมอภาคทางการศึกษา</p>	<p>๒ เท่าของที่จ่ายจริง แต่เมื่อรวมกับเงินได้ที่ได้รับยกเว้นสำหรับการจ่ายเป็นค่าใช้จ่ายเพื่อสนับสนุนการศึกษาต้องไม่เกินร้อยละ ๑๐ ของเงินได้ฯ หลังจากหักค่าใช้จ่ายและหักลดหย่อน</p>	<p>- ต้องบริจาคเป็นเงินเท่านั้น - ต้องมีใบเสร็จรับเงินหรือหลักฐานอื่น เป็นหนังสือที่ออกโดยหน่วยงานผู้รับบริจาค เช่น หนังสือขอบคุณ ใบประกาศเกียรติคุณ ใบอนุโมทนาบัตร ซึ่งหลักฐานดังกล่าวต้องระบุจำนวนเงิน ที่ได้รับบริจาคและสามารถพิสูจน์ การรับบริจาคจากผู้บริจาคได้โดยมีการรับรองอย่างชัดเจนจากหน่วยงานว่าได้รับบริจาคจริง</p>
๒๔ <sup>๓๔</sup>	<p><b>เงินบริจาคทั่วไป</b> other donations เพื่อสาธารณประโยชน์แก่องค์การหรือสถานสาธารณกุศล เช่น วัด มูลนิธิ บริจาคเงินเพื่อช่วยเหลือผู้ประสบอุทกภัย วาดภัย อัคคีภัย หรือภัยธรรมชาติอื่นที่เกิดขึ้นในประเทศไทย โดยมีบริษัทหรือห้างหุ้นส่วนนิติบุคคลหรือนิติบุคคลอื่นเป็นตัวแทนรับเงิน</p>	<p>ตามที่จ่ายจริง แต่ไม่เกินร้อยละ ๑๐ ของเงินได้ฯ หลังจากหักค่าใช้จ่ายและหักลดหย่อน</p>	<p>- ต้องบริจาคเป็นเงินเท่านั้น เช่น บริจาคเงินให้วัด บริจาคเงินให้โครงการของหน่วยรับบริจาคต่างๆ *** หลักฐานใบเสร็จรับเงิน, ใบอนุโมทนาบัตร, หนังสือขอบคุณ, ประกาศเกียรติคุณ มาแสดง</p>

<sup>๓๓</sup> หนังสือกรมสรรพากร ออกตามความในประมวลรัษฎากร ว่าด้วยการยกเว้นเงินได้ฯ พ.ร.ก. ๕๕๖ ก.พ. ๒๕๕๕ หนังสือ/สื่ออิเล็กทรอนิกส์ พ.ร.ก. ๕๕๕ สิ่งอำนวยความสะดวกผู้พิการ พ.ร.ก. ๕๖๐ กองทุนครู พ.ร.ก. ๕๖๖ ศูนย์พัฒนาเด็ก พ.ร.ก. ๕๕๓ ฝึกอาชีพ พ.ร.ก. ๖๐๕ กองทุนพัฒนาสื่อปลอดภัยฯ พ.ร.ก. ๖๕๓ กองทุนยุติธรรม พ.ร.ก. ๖๕๔ สถาบันการศึกษาใน EEC พ.ร.ก. ๖๖๘ กองทุนวิจัย พ.ร.ก. ๖๘๖ กองทุนเพื่อความเสมอภาคทางการศึกษา พ.ร.ก. ๖๘๗ แห่งประมวลรัษฎากร ประกาศกระทรวงการคลัง ว่าด้วยภาษีเงินได้และภาษีมูลค่าเพิ่ม (ฉบับที่ ๒) เรื่อง กำหนดองค์การ สถานสาธารณกุศล สถานพยาบาลและสถานศึกษา ตามมาตรา ๕(๕๗ข) แห่งประมวลรัษฎากร และมาตรา ๕(๕๗ข) แห่งพระราชกฤษฎีกา ออกตามความในประมวลรัษฎากร ว่าด้วยการยกเว้นภาษีมูลค่าเพิ่ม (ฉบับที่ ๖๑๖) พ.ศ. ๒๕๖๔ ซึ่งแก้ไขเพิ่มเติมโดยพระราชกฤษฎีกา ออกตามความในประมวลรัษฎากร ว่าด้วยการยกเว้นภาษีมูลค่าเพิ่ม (ฉบับที่ ๖๕๔) พ.ศ. ๒๕๖๕



**ค การคำนวณภาษีและอัตราภาษี**

**การคำนวณวิธีที่ ๑**

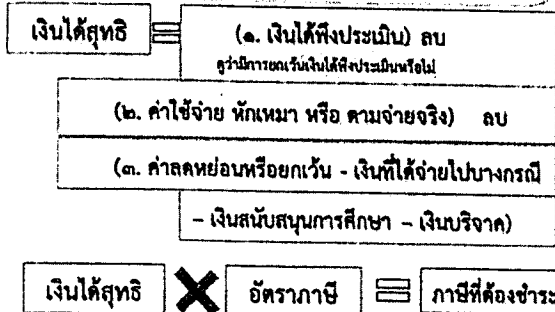

**การคำนวณวิธีที่ ๒**

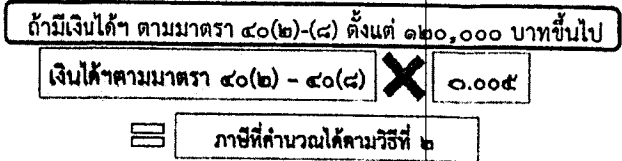

<sup>๓๔</sup>หมายเหตุ หากคำนวณตามวิธีที่ ๒ มีภาษีไม่เกิน ๕,๐๐๐ บาท (คือเงินได้พึงประเมิน ๑,๐๐๐,๐๐๐ บาท) ให้นำยกเว้นไม่ฟ้องเสียตามวิธีที่ ๒ แต่ต้องเสียภาษีตามการคำนวณวิธีที่ ๑

**\*\*\* เปรียบเทียบ ๒ วิธี  
ต้องเสียภาษีตามวิธีที่มีภาษีมากกว่า**

**วิธีการคำนวณอัตราภาษีเงินได้บุคคลธรรมดา ปีภาษี ๒๕๖๕ อย่างง่าย**

	เงินได้สุทธิอยู่ในช่วงตั้งแต่	อัตราภาษีร้อยละ	วิธีการคำนวณ (ผู้จัดทำ นายวรเชษฐ์ นรเอี่ยม หัวหน้าส่วนกฎหมายฯ สก.กทท.1)
ขั้นที่ ๑	๑ - ๑๕๐,๐๐๐	ได้รับยกเว้น	เมื่อคำนวณแล้ว ได้เงินได้สุทธิอยู่ขั้นที่ ๑ นี้ไม่ต้องเสียภาษี
ขั้นที่ ๑/๑	๑๕๐,๐๐๑ - ๓๐๐,๐๐๐	๕%	เงินได้สุทธิ - ๑๕๐,๐๐๐ = XXXXX คูณ ๕% = ภาษีที่ต้องเสีย
ขั้นที่ ๒	๓๐๐,๐๐๑ - ๕๐๐,๐๐๐	๑๐%	เงินได้สุทธิ - ๓๐๐,๐๐๐ = XXXXX คูณ ๑๐% = XXXXX + ๗,๕๐๐ = ภาษีที่ต้องเสีย
ขั้นที่ ๓	๕๐๐,๐๐๑ - ๗๕๐,๐๐๐	๑๕%	เงินได้สุทธิ - ๕๐๐,๐๐๐ = XXXXX คูณ ๑๕% = XXXXX + ๒๗,๕๐๐ = ภาษีที่ต้องเสีย
ขั้นที่ ๔	๗๕๐,๐๐๑ - ๑,๐๐๐,๐๐๐	๒๐%	เงินได้สุทธิ - ๗๕๐,๐๐๐ = XXXXX คูณ ๒๐% = XXXXX + ๖๕,๐๐๐ = ภาษีที่ต้องเสีย
ขั้นที่ ๕	๑,๐๐๐,๐๐๑ - ๒,๐๐๐,๐๐๐	๒๕%	เงินได้สุทธิ - ๑,๐๐๐,๐๐๐ = XXXXX คูณ ๒๕% = XXXXX + ๑๑๕,๐๐๐ = ภาษีที่ต้องเสีย
ขั้นที่ ๖	๒,๐๐๐,๐๐๑ - ๕,๐๐๐,๐๐๐	๓๐%	เงินได้สุทธิ - ๒,๐๐๐,๐๐๐ = XXXXX คูณ ๓๐% = XXXXX + ๓๖๕,๐๐๐ = ภาษีที่ต้องเสีย
ขั้นที่ ๗	๕,๐๐๐,๐๐๑ บาทขึ้นไป	๓๕%	เงินได้สุทธิ - ๕,๐๐๐,๐๐๐ = XXXXX คูณ ๓๕% = XXXXX + ๑,๒๖๕,๐๐๐ = ภาษีที่ต้องเสีย

# ตัวอย่างเงินเดือน ค่าจ้าง รายได้ เริ่มต้นที่มีหน้าที่ต้องยื่นแบบและเสียภาษี

## อยากรู้ไหม?

### มนุษย์เงินเดือน

#### ได้รับเงินเดือนเพียงอย่างเดียว เสียภาษีเงินได้บุคคลธรรมดาอย่างไร?

**ยกตัวอย่าง มีเฉพาะค่าลดหย่อนส่วนตัว 60,000 บาท และ ประกันสังคม 9,000 บาท**

ตลอดปีเงินเดือนไม่เกิน 10,000 บาท	→	ไม่ต้องยื่นแบบภาษีเงินได้
ตลอดปีเงินเดือนเกิน 10,000 บาท แต่ไม่เกิน 26,584.99 บาท	→	ต้องยื่นแบบภาษีเงินได้ แต่ไม่มีภาษีที่ต้องเสีย
ตลอดปีเงินเดือน 26,585 บาทขึ้นไป	→	ต้องยื่นแบบภาษีเงินได้ และมีภาษีที่ต้องเสีย เริ่มต้น 1 บาท

เมื่อคำนวณภาษีแล้ว มีภาษีที่ต้องเสียเท่าไร  
ให้นำมาหักออกจากภาษีเงินได้หัก ณ ที่จ่าย  
ของหน่วยงาน / บริษัทฯ ที่จ่ายเงินเดือนหักไว้

- หากภาษีที่ต้องเสีย มากกว่า ภาษีเงินได้หัก ณ ที่จ่าย
  - ต้องจ่ายภาษีเพิ่ม
- หากภาษีที่ต้องเสีย น้อยกว่า ภาษีเงินได้หัก ณ ที่จ่าย
  - ขอคืนภาษีส่วนต่างได้

ถ้าตลอดปีเงินเดือน 26,585 บาทขึ้นไป แต่มีค่าลดหย่อนเพิ่มเติม  
เมื่อคำนวณแล้ว เงินได้สุทธิไม่เกิน 150,000 บาท แม้ต้องยื่นแบบภาษีเงินได้ แต่ไม่มีภาษีที่ต้องเสีย

## สงสัยไหม?

### ทำงาน Part Time ค่าจ้างเริ่มต้นเท่าไร? ต้องยื่นแบบและเสียภาษีเงินได้บุคคลธรรมดา

**ยกตัวอย่าง มีเฉพาะค่าลดหย่อนส่วนตัว 60,000 บาท และ ไม่มีประกันสังคม**

ค่าจ้างรวมทั้งปีเกิน 60,000 บาท ถึง 310,019 บาท	→	ต้องยื่นแบบภาษีเงินได้ แต่ไม่มีภาษีที่ต้องเสีย
ค่าจ้างรวมทั้งปี 310,020 บาทขึ้นไป	→	ต้องยื่นแบบภาษีเงินได้ และมีภาษีที่ต้องเสีย เริ่มต้น 1 บาท

เมื่อคำนวณภาษีแล้ว มีภาษีที่ต้องเสียเท่าไร  
ให้นำมาหักออกจากภาษีเงินได้หัก ณ ที่จ่าย  
ของหน่วยงาน / บริษัทฯ ที่จ่ายเงินเดือนหักไว้

- หากภาษีที่ต้องเสีย มากกว่า ภาษีเงินได้หัก ณ ที่จ่าย
  - ต้องจ่ายภาษีเพิ่ม
- หากภาษีที่ต้องเสีย น้อยกว่า ภาษีเงินได้หัก ณ ที่จ่าย
  - ขอคืนภาษีส่วนต่างได้

ถ้าค่าจ้างรวมทั้งปี 310,020 บาทขึ้นไป แต่มีค่าลดหย่อนเพิ่มเติม  
เมื่อคำนวณแล้ว เงินได้สุทธิไม่เกิน 150,000 บาท แม้ต้องยื่นแบบภาษีเงินได้ แต่ไม่มีภาษีที่ต้องเสีย

# ตัวอย่างเงินเดือน ค่าจ้าง รายได้ เริ่มต้นที่มีหน้าที่ต้องยื่นแบบและเสียภาษี

## ขายของ Online ฟังทางนี้!!



## ขายของได้เท่าไร? ต้องยื่นแบบและเสียภาษีเงินได้บุคคลธรรมดา

**ยกตัวอย่าง ค่าใช้จ่ายเหมา 60 % และมีเฉพาะค่าลดหย่อนส่วนตัว 60,000 บาท**

รายได้ทั้งปีเกิน 60,000 บาท ถึง 525,049 บาท

ต้องยื่นแบบภาษีเงินได้ แต่ไม่มีภาษีที่ต้องเสีย

รายได้ทั้งปี 525,050 บาทขึ้นไป

ต้องยื่นแบบภาษีเงินได้ และมีภาษีที่ต้องเสีย เริ่มต้น 1 บาท

รายได้ทั้งปี 1,000,001 บาท

ต้องเสียภาษี 11,500 บาท

รายได้ทั้งปี 2,000,000 บาท

ต้องเสียภาษี 63,500 บาท

หากมีเอกสารค่าใช้จ่ายจริงที่เกี่ยวข้องกับการทำธุรกิจและพิสูจน์ได้ว่า มีค่าใช้จ่ายจริงมากกว่าการหักค่าใช้จ่ายเหมา เมื่อนำไปคำนวณภาษีแล้ว สามารถลดจำนวนเงินภาษีที่ต้องเสีย

มีรายได้ทั้งปีเกิน 1,800,000 บาทขึ้นไป หากรายรับจากการขายสินค้าหรือให้บริการนั้น ไม่ได้รับยกเว้นภาษีมูลค่าเพิ่ม

ต้องยื่นคำขอจดทะเบียนภาษีมูลค่าเพิ่ม ยื่นแบบภาษีมูลค่าเพิ่ม (ภ.พ.30) และเสียภาษีมูลค่าเพิ่ม (ถ้ามี)



สำนักงานสรรพากรพื้นที่กรุงเทพมหานคร 1



ศูนย์บริการภาษีทางอิเล็กทรอนิกส์ E-Tax Service Center



## ขายของตลาดนัดด้วยรูป โฉมหน้าขายของ Online ฟังทางนี้!!

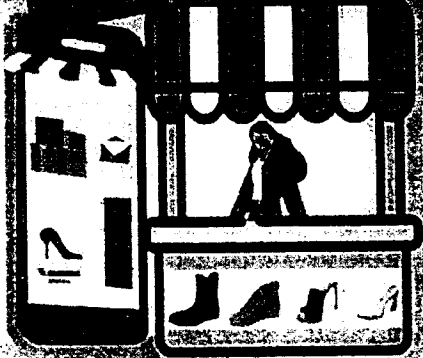

## ขอยืมเลือกพิจารณา ร้องเท้า ตกแต่งตลาดนัดด้วยรูป หรือ โฉมหน้าขายของ Online ยื่นแบบและเสียภาษีเงินได้บุคคลธรรมดาอย่างไร

**ยกตัวอย่าง ค่าใช้จ่ายเหมา 60 % และมีเฉพาะค่าลดหย่อนส่วนตัว 60,000 บาท**

มีรายได้ทั้งปีเกิน 60,000 บาท ถึง 525,049 บาท

ต้องยื่นแบบภาษีเงินได้ แต่ไม่มีภาษีที่ต้องเสีย

มีรายได้ทั้งปี 525,050 บาทขึ้นไป

ต้องยื่นแบบภาษีเงินได้ และมีภาษีที่ต้องเสีย เริ่มต้น 1 บาท

มีรายได้ทั้งปี 1,000,001 บาท

ต้องเสียภาษี 11,500 บาท

มีรายได้ทั้งปี 2,000,000 บาท

ต้องเสียภาษี 63,500 บาท

หากมีเอกสารค่าใช้จ่ายจริง เช่น ค่าวัตถุดิบ ต้นทุนการผลิต ต้นทุนสินค้า ค่าขนส่ง ค่าจ้างลูกจ้าง และที่เกี่ยวข้องกับการขาย และพิสูจน์ได้ว่า มีค่าใช้จ่ายจริงมากกว่าการหักค่าใช้จ่ายเหมา เมื่อนำไปคำนวณภาษีแล้ว สามารถลดจำนวนเงินภาษีที่ต้องเสีย

มีรายได้จากการขายทั้งปีเกิน 1,800,000 บาทขึ้นไป ซึ่งรายรับจากการขายนี้ ไม่ได้รับยกเว้นภาษีมูลค่าเพิ่ม

ต้องยื่นคำขอจดทะเบียนภาษีมูลค่าเพิ่ม ยื่นแบบภาษีมูลค่าเพิ่ม (ภ.พ.30) และเสียภาษีมูลค่าเพิ่ม (ถ้ามี)



สำนักงานสรรพากรพื้นที่ กรุงเทพมหานคร 1



ศูนย์บริการภาษีทางอิเล็กทรอนิกส์ E-Tax Service Center



# ตัวอย่างเงินเดือน ค่าจ้าง รายได้ เริ่มต้นที่มีหน้าที่ต้องยื่นแบบและเสียภาษี

กรมสรรพากร  
Geography Information System  
๒๕๖๒

## ขายอาหารตลาดนัด เดลิเวอรี่ / ออนไลน์ ไม่รู้เรื่องภาษี... ทำยังไงดี?



### บุคคลธรรมดาประกอบกิจการขายอาหาร

ไม่ว่าจะ ขายแบบมีหน้าร้าน ขายตลาดนัด  
ไปรษณีย์, delivery หรือผ่านคู่ให้บริการส่งอาหารออนไลน์  
มีแบบและเสียภาษีเงินได้บุคคลธรรมดาอย่างไร

มีรายได้รวมภาษีเงินได้ ๕๐,๐๐๐ บาท และมีหนี้จากตลาดนัดรวม ๕๐,๐๐๐ บาท	
มีรายได้ถึงปี (๒๕๖๐) เท่ากับ ๕๒๕,๐๔๙ บาท	ต้องยื่นแบบภาษีเงินได้แต่ไม่เสียภาษีที่ต้องเสีย
มีรายได้ถึงปี ๕๒๕,๐๕๐ บาทขึ้นไป	ต้องยื่นแบบภาษีเงินได้ และมีภาษีที่ต้องเสีย เริ่มต้น ๑ บาท
มีรายได้ถึงปี ๑,๐๐๐,๐๐๑ บาท	ต้องเสียภาษี ๑,๕๐๐ บาท
มีรายได้ถึงปี ๒,๐๐๐,๐๐๑ บาท	ต้องเสียภาษี ๖๓,๕๐๐ บาท

หากมีเอกสารค่าใช้จ่ายจริง เช่น ค่าเช่ารถบรรทุก ค่าเช่ารถจักรยานยนต์ ค่าขนส่ง ค่าจ้างลูกจ้าง และค่าใช้จ่ายอื่น ๆ ของกิจการขาย และพิสูจน์ได้ว่าค่าใช้จ่ายจริงมากกว่าการหักค่าใช้จ่ายเหมาเมื่อยื่นแบบภาษีแล้ว สามารถลดจำนวนเงินภาษีที่ต้องเสีย

มีรายได้จากการขายของถึงปีเกิน ๑,๘๐๐,๐๐๐ บาทขึ้นไป  
มีการรับเงินจากธุรกิจอื่นที่ไม่ได้ยื่นแบบภาษีแล้ว

ต้องยื่นค่าของดทะเบียนภาษีมูลค่าเพิ่ม  
ยื่นแบบภาษีมูลค่าเพิ่ม (ภ.พ.๓๐)  
และเสียภาษีมูลค่าเพิ่ม (ถ้ามี)



สำนักงานสรรพากรพื้นที่  
กรุงเทพมหานคร ๑



ศูนย์บริการภาษีทางอิเล็กทรอนิกส์  
E-Tax Service Center



## ร้านเสริมสวย ตัดผม ทำเล็บ

ให้บริการแบบมีหน้าร้าน , เช่าล็อคพื้นที่ตลาดนัดวัยรุ่น ,  
เช่าพื้นที่ในห้างสรรพสินค้า หรือ บริการนอกสถานที่

มีรายได้ถึงปีเกิน ๕๐,๐๐๐ บาท ถึง ๕๒๕,๐๔๙ บาท	ต้องยื่นแบบภาษีเงินได้แต่ไม่เสียภาษีที่ต้องเสีย
มีรายได้ถึงปี ๕๒๕,๐๕๐ บาทขึ้นไป	ต้องยื่นแบบภาษีเงินได้ และมีภาษีที่ต้องเสีย เริ่มต้น ๑ บาท
มีรายได้ถึงปี ๑,๐๐๐,๐๐๑ บาท	ต้องเสียภาษี ๑,๕๐๐ บาท
มีรายได้ถึงปี ๒,๐๐๐,๐๐๑ บาท	ต้องเสียภาษี ๖๓,๕๐๐ บาท

หากมีเอกสารค่าใช้จ่ายจริง เช่น ค่าเช่าบ้าน วัสดุอุปกรณ์เสริมสวย ค่าแรงช่างเสริมสวย ค่าจ้างลูกจ้าง  
ค่าเช่า และค่าใช้จ่ายอื่น ๆ ของกิจการเสริมสวย และพิสูจน์ได้ว่า มีค่าใช้จ่ายจริงมากกว่า  
การหักค่าใช้จ่ายเหมา เมื่อนำไปคำนวณภาษีแล้ว สามารถลดจำนวนเงินภาษีที่ต้องเสีย

มีรายได้จากการให้บริการร้านเสริมสวย  
ถึงปีเกิน ๑,๘๐๐,๐๐๐ บาทขึ้นไป  
ซึ่งได้รับจากการให้บริการร้านเสริมสวย  
ไม่ได้รับยกเว้นภาษีมูลค่าเพิ่ม

ต้องยื่นค่าของดทะเบียนภาษีมูลค่าเพิ่ม  
ยื่นแบบภาษีมูลค่าเพิ่ม (ภ.พ.๓๐)  
และเสียภาษีมูลค่าเพิ่ม (ถ้ามี)

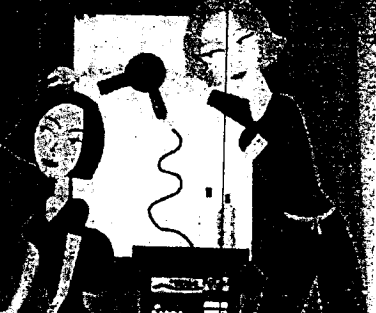
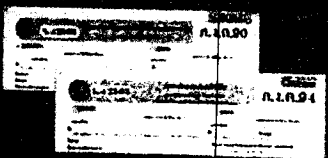

สำนักงานสรรพากรพื้นที่  
กรุงเทพมหานคร ๑



ศูนย์บริการภาษีทางอิเล็กทรอนิกส์  
E-Tax Service Center



# ตัวอย่างเงินเดือน ค่าจ้าง รายได้ เริ่มต้นที่มีหน้าที่ต้องยื่นแบบและเสียภาษี

**ร้านซัก อบ รีด** มีพนักงานรับแบบและซ่อมเครื่องใช้เครื่องใช้ไฟฟ้าและเครื่องใช้สำนักงาน  
แบบมีเงินเดือนประจำ และต้องยื่นแบบและเสียภาษีเงินได้บุคคลธรรมดา

ปี ๒๕๖๓ ๒๕๖๔ ๒๕๖๕ ๒๕๖๖ ๒๕๖๗ ๒๕๖๘ ๒๕๖๙ ๒๕๗๐

มีรายได้จากการทำงาน (เงินเดือน) และค่าจ้าง (เงินเดือน) และเงินโบนัส (เงินโบนัส)

มีรายได้ทั้งปีเกิน 60,000 บาท ถึง 525,049 บาท	→	ต้องยื่นแบบภาษีเงินได้ แต่ไม่ภาษีที่ต้องเสีย
มีรายได้ทั้งปี 525,050 บาทขึ้นไป	→	ต้องยื่นแบบภาษีเงินได้ และภาษีที่ต้องเสีย เริ่มต้น 1 บาท
มีรายได้ทั้งปี 1,000,001 บาท	→	ต้องเสียภาษี 11,500 บาท
มีรายได้ทั้งปี 2,000,000 บาท	→	ต้องเสียภาษี 63,500 บาท

หากมีเอกสารค่าใช้จ่ายจริง เช่น ค่าซื้อเครื่องซักผ้า เครื่องอบผ้า เตาเรด ค่าป้ายชกผ้า ค่าเช่าบ้าน ค่าเช่ารถ ค่าจ้างลูกจ้าง ค่าเช่า และที่เกี่ยวข้องกับการซัก อบ รีด และพิสูจน์ได้ว่า มีค่าใช้จ่ายจริงมากกว่า การหักค่าใช้จ่ายเหมา เมื่อนำไปคำนวณภาษีแล้ว สามารถลดจำนวนเงินภาษีที่ต้องเสีย

มีรายได้จากการให้บริการร้านซัก อบ รีด หรือ การขายสินค้าที่เกี่ยวข้องกับการซัก อบ รีด ทั้งปีเกิน 1,800,000 บาทขึ้นไป ซึ่งรายรับจากการซัก อบ รีด นี้ ไม่ได้รับยกเว้นภาษีมูลค่าเพิ่ม

→

ต้องยื่นคำขอจดทะเบียนภาษีมูลค่าเพิ่ม ยื่นแบบภาษีมูลค่าเพิ่ม (ภ.พ.30) และเสียภาษีมูลค่าเพิ่ม (ถ้ามี)

สำนักงานสรรพากรพื้นที่ กรุงเทพมหานคร 1

ศูนย์บริการภาษีทางอิเล็กทรอนิกส์ E-Tax Service Center

E-FILING

Credit : นายวรเชษฐ นรเอี่ยม นิติกรชำนาญการพิเศษ  
หัวหน้าศูนย์บริการภาษีทางอิเล็กทรอนิกส์ (หน่วยงานภาครัฐ) e-Tax Service Center (Government sector)  
สำนักงานสรรพากรพื้นที่กรุงเทพมหานคร 1

ទេសាវត្តកម្ពុជា ១២/១៩៩៥

# ក្រសួងសេដ្ឋកិច្ច និងហិរញ្ញវត្ថុ

មជ្ឈមណ្ឌលសេវាអនឡាញ e-Tax Service Center

ទេសាវត្តកម្ពុជា ផ្លូវលេខ ២៥៥ ភ្នំពេញ

អាសយដ្ឋានគេហទំព័រ [www.prd.gov.kh](http://www.prd.gov.kh)

លេខសម្គាល់អតិថិជនអនឡាញ e-Tax ID

QR Code ប្រើប្រាស់សេវា

