

แผนปฏิบัติการประจำปี พ.ศ. ๒๕๖๖

สำนักงานเขตราชบุรีบูรณะ



<https://bit.ly/3gSBHoS>

คำนำ

สำนักงานเขตราชบุรีบูรณะ มีอำนาจหน้าที่เกี่ยวกับการปกครอง การทะเบียน การจัดทำแผนพัฒนาเขต การจัดให้มีและบำรุงรักษาทางบก ทางน้ำ และทางระบายน้ำ การจัดให้มีและควบคุมตลาด ท่าเทียบเรือ ท่าข้าม และที่จอดรถ การสาธารณสุขูปโภค และการก่อสร้างอื่น ๆ การสาธารณสุขูปการ การส่งเสริมการฝึก และการประกอบอาชีพ การส่งเสริมการลงทุน การส่งเสริมการท่องเที่ยว การจัดการศึกษา การสังคมสงเคราะห์ การพัฒนาคุณภาพชีวิต การบำรุงรักษาศิลปะ จารีตประเพณี ภูมิปัญญาท้องถิ่นและวัฒนธรรมอันดีงามของท้องถิ่น การจัดให้มีพิพิธภัณฑ์ท้องถิ่น การปรับปรุงแหล่งชุมชนแออัดและการจัดการเกี่ยวกับที่อยู่อาศัย การจัดให้มีและบำรุงรักษาสถานที่พักผ่อนหย่อนใจ การส่งเสริมกีฬา การส่งเสริมประชาธิปไตย ความเสมอภาคและสิทธิเสรีภาพของประชาชน การส่งเสริมการมีส่วนร่วมของราษฎร การรักษาความสะอาดและความเป็นระเบียบเรียบร้อยของบ้านเมือง การสาธารณสุข การอนามัยครอบครัว การจัดให้มีและควบคุมสุสานและ฼าปนสถาน การควบคุมการเลี้ยงสัตว์ การจัดให้มีและควบคุมการฆ่าสัตว์ การรักษาความปลอดภัยความเป็นระเบียบเรียบร้อยและการอนามัย โรงมหรสพ และสาธารณสุขสถานอื่น ๆ การคุ้มครอง ดูแล บำรุงรักษา และการใช้ประโยชน์จากที่ดินทรัพยากรธรรมชาติและสิ่งแวดล้อม การผังเมือง การวิศวกรรมจราจร การดูแลรักษาที่สาธารณะ การควบคุมอาคาร การป้องกันและบรรเทาสาธารณภัย การส่งเสริมและสนับสนุน การป้องกัน และรักษาความปลอดภัยในชีวิตและทรัพย์สินการจัดการสิ่งแวดล้อมและมลพิษต่าง ๆ การจัดการเก็บรายได้ การบังคับ การบังคับการให้เป็นไปตามข้อบัญญัติกรุงเทพมหานครหรือกฎหมายอื่นที่กำหนดให้เป็นอำนาจหน้าที่ของกรุงเทพมหานคร และหน้าที่อื่นตามที่ได้รับมอบหมาย^๑

แผนปฏิบัติการราชการประจำปี พ.ศ. ๒๕๖๖ ของสำนักงานเขตราชบุรีบูรณะ จัดทำขึ้นบนพื้นฐานอำนาจหน้าที่ความรับผิดชอบที่สำคัญตามที่กฎหมายกำหนด สอดคล้องแผนปฏิบัติการกรุงเทพมหานคร ประจำปี พ.ศ. ๒๕๖๖ และเป็นกรอบทิศทางการพัฒนาพื้นที่เขตราชบุรีบูรณะ เป็นการแสดงให้เห็นถึงทิศทางการดำเนินงานในการแก้ไขปัญหา ยกระดับการพัฒนาและการบูรณาการการทำงานเพื่อขับเคลื่อนยุทธศาสตร์การพัฒนากทมให้บรรลุผลสัมฤทธิ์ ที่สอดคล้องกับงบประมาณที่จะได้รับจัดสรรงบประมาณรายจ่ายประจำปี พ.ศ. ๒๕๖๖ เป็นเครื่องมือในการกำกับ ติดตาม และประเมินผลการปฏิบัติงาน ทั้งในส่วนของหน่วยงาน และการประเมินผลสัมฤทธิ์การพัฒนาตามแผนพัฒนากทม

^๑ ประกาศกรุงเทพมหานคร เรื่อง การแบ่งส่วนราชการภายในหน่วยงานและการกำหนดอำนาจหน้าที่ของส่วนราชการ กรุงเทพมหานคร (ฉบับที่ ๕๙). ราชกิจจานุเบกษา เล่ม ๑๒๓ ตอนที่ ๔๔ ง (๒๗ เมษายน ๒๕๔๙)

สารบัญ

	หน้า
คำนำ	๒
สารบัญ	๓
<ul style="list-style-type: none"> ■ สาระสำคัญของแผนปฏิบัติการประจำปี..... ๔ <ul style="list-style-type: none"> - ข้อมูลทั่วไป/สถานการณ์..... ๔ - วิสัยทัศน์..... ๒๖ - พันธกิจ..... ๒๖ - เป้าหมาย..... ๒๖ - ตัวชี้วัดผลการดำเนินงานหลัก..... ๒๗ ■ กลยุทธ์และโครงการ/กิจกรรมยุทธศาสตร์ตามแผนปฏิบัติการกรุงเทพมหานคร ประจำปี พ.ศ. ๒๕๖๖-๒๕๘ <ul style="list-style-type: none"> - ส่วนที่ ๑ การบริการสาธารณะ..... ๒๘ ■ สรุปโครงการ/กิจกรรมและงบประมาณประจำปีงบประมาณ พ.ศ. ๒๕๖๖..... ๓๒ <ul style="list-style-type: none"> - โครงการ/กิจกรรมยุทธศาสตร์ตามแผนปฏิบัติการกรุงเทพมหานคร ประจำปี พ.ศ. ๒๕๖๖..... ๓๒ - บัญชีโครงการ/กิจกรรมประจำปีพื้นฐาน..... ๓๓ - บัญชีโครงการ/กิจกรรมสนับสนุนนโยบายผู้ว่าราชการกรุงเทพมหานคร..... ๓๙ ■ การนำแผนฯ ไปสู่การปฏิบัติและการติดตามประเมินผล..... ๔๗ <ul style="list-style-type: none"> - ตาราง ก แสดงตัวชี้วัดยุทธศาสตร์การพัฒนากทม. (ตามแผนปฏิบัติการ-กรุงเทพมหานคร ประจำปี พ.ศ. ๒๕๖๖)..... ๔๘ - ตาราง ค แสดงตัวชี้วัดจากการเจรจาตกลงการประเมินผลการปฏิบัติราชการประจำปี พ.ศ. ๒๕๖๖ ตามองค์ประกอบที่ ๑ - ๓..... ๕๙ <ul style="list-style-type: none"> ○ องค์ประกอบที่ ๑ ประสิทธิภาพในการดำเนินงานภารกิจหลักตามภารกิจพื้นฐาน หรือตามยุทธศาสตร์กรุงเทพมหานคร (Function Base)..... ๕๙ ○ องค์ประกอบที่ ๒ ประสิทธิภาพของการขับเคลื่อนการบูรณาการการดำเนินงานร่วมกันระหว่างหน่วยงาน (Joint KPIs)..... ๙๖ ○ องค์ประกอบที่ ๓ ประสิทธิภาพของการดำเนินงานภารกิจตามนโยบายผู้บริหารหรือภารกิจพิเศษ (Agenda Base)..... ๑๐๘ - ตาราง ง แสดงตัวชี้วัดและโครงการ/กิจกรรมสนับสนุนภารกิจ ตามองค์ประกอบที่ ๔ - ๕..... ๑๑๒ <ul style="list-style-type: none"> ○ องค์ประกอบที่ ๔ ประสิทธิภาพของการบริหารจัดการและพัฒนานวัตกรรมเพื่อเพิ่มประสิทธิภาพการปฏิบัติงานของหน่วยงาน (Innovation Base)..... ๑๑๒ ○ องค์ประกอบที่ ๕ ศักยภาพในการดำเนินการของหน่วยงาน (Potential Base)..... ๑๑๒ ■ ขั้นตอนการปฏิบัติงานของโครงการ/กิจกรรม (ภารกิจยุทธศาสตร์ตามแผนปฏิบัติการกรุงเทพมหานคร ประจำปี พ.ศ. ๒๕๖๖ ภารกิจสำคัญของหน่วยงาน ภารกิจงานจากการเจรจาตกลงฯ และภารกิจประจำปีพื้นฐาน (เฉพาะที่สนับสนุนนโยบายผู้ว่าราชการกรุงเทพมหานคร))..... ๑๑๓ ■ สรุปสาระสำคัญของโครงการ/กิจกรรม งบประมาณ ระยะเวลาดำเนินการ และหน่วยงานที่รับผิดชอบ..... ๑๗๓ 	

สาระสำคัญของแผนปฏิบัติการประจำปี

ข้อมูลทั่วไป/สถานการณ์

เขตราชบุรีบูรณะ ตั้งอยู่ทางทิศใต้ของกรุงเทพมหานคร ด้านฝั่งตะวันตกของแม่น้ำเจ้าพระยา (ฝั่งธนบุรี) เดิมมีพื้นที่ ๔๒.๘๗ ตารางกิโลเมตร เนื่องจากสภาพพื้นที่มีการเปลี่ยนแปลงอย่างรวดเร็ว การขยายตัวทางเศรษฐกิจ ทำให้การกระจายตัวของประชากร และสาธารณูปโภคเพิ่มมากขึ้น จำเป็นต้องจัดขนาดพื้นที่ และจำนวนประชากรของเขตให้มีความเหมาะสม เพื่อประโยชน์แก่การปกครอง การให้บริการของรัฐ และความสะดวกของประชาชน อาศัยอำนาจตามความในมาตรา ๗ แห่งพระราชบัญญัติระเบียบบริหารราชการกรุงเทพมหานคร พ.ศ. ๒๕๒๘ จึงได้เปลี่ยนแปลงพื้นที่เขตธนบุรี เขตจอมทอง เขตราชบุรีบูรณะ และเขตทุ่งครุ เมื่อวันที่ ๖ มีนาคม ๒๕๔๑ จึงทำให้เขตราชบุรีบูรณะเหลือพื้นที่เพียง ๑๕.๗๐ ตารางกิโลเมตร มีอาณาเขตติดต่อกับเขตข้างเคียง ดังนี้

- ทิศเหนือ ติดต่อกับเขตธนบุรี และเขตบางคอแหลม และเขตยานนาวา มีคลองดาวคะนอง และแนวกึ่งกลางแม่น้ำเจ้าพระยา เป็นเส้นแบ่งเขต
- ทิศตะวันออก ติดต่อกับอำเภอพระประแดง จังหวัดสมุทรปราการ มีแนวกึ่งกลางแม่น้ำเจ้าพระยา และคลองบางฟิ่งเส้นแบ่งเขต
- ทิศใต้ ติดต่อกับเขตทุ่งครุ มีสำราญสาธารณะ คลองแจรงร้อน สำราญสาธารณะ คลองข้าง โรงเรียนขจรโรจน์ คลองราชบุรีบูรณะ คลองตาเทียบ และสำราญสาธารณะเป็นเส้นแบ่งเขต
- ทิศตะวันตก ติดต่อกับเขตจอมทอง มีคลองกอไผ่ขวด คลองยายจำปี คลองบางปะแก้ว และถนนสุขสวัสดิ์ เป็นเส้นแบ่งเขต



จากภาพแสดงให้เห็นลักษณะของพื้นที่เขตราชบุรีบูรณะโดยมีพื้นที่ ๑๕.๗๐ ตารางกิโลเมตร แบ่งพื้นที่ที่ปกครองออกเป็น ๒ แขวง คือแขวงราชบุรีบูรณะ จำนวน ๙.๐๖๖ ตารางกิโลเมตร และแขวงบางปะกอก จำนวน ๖.๐๐๔ ตารางกิโลเมตร มีประชากรตามทะเบียนบ้าน เพศชาย จำนวน ๓๖,๖๐๖ คน เพศหญิง จำนวน ๔๐,๓๖๓ คน รวมทั้งสิ้น ๗๖,๙๖๙ คน (ข้อมูลเดือนกันยายน ๒๕๖๕) ชุมชนที่ได้รับการจัดตั้งตามระเบียบกรุงเทพมหานครว่าด้วยการจัดตั้งคณะกรรมการชุมชน พ.ศ. ๒๕๓๔ จำนวน ๒๘ ชุมชน โรงเรียนในสังกัดสำนักงานเขตราชบุรีบูรณะ จำนวน ๖ โรงเรียน มีอัตรากำลัง ประกอบด้วย ข้าราชการครู จำนวน ๑๔๙ คน ข้าราชการกรุงเทพมหานครครุสามัญ จำนวน ๑๒๑ คน ลูกจ้างประจำ จำนวน ๓๔๗ คน ลูกจ้างชั่วคราว จำนวน ๑๗๒ คน (ข้อมูล ณ วันที่ ๓๑ ตุลาคม ๒๕๖๕)

แผนที่แสดงขอบเขตการปกครอง สามารถดาวน์โหลดได้ที่เว็บไซต์

<https://webportal.bangkok.go.th/cpub/page/sub/๒๓๕๙๘/แผนที่รายเขต-กรุงเทพมหานคร-ปี-พศ-๒๕๖๔>

จำนวนบ้านและประชากรในเขตปกครอง ข้อมูลเดือนกันยายน ๒๕๖๕

แขวง	ชาย	หญิง	รวม	จำนวนหลังคาเรือน
ราชบุรีบูรณะ	๑๓,๙๘๐	๑๕,๘๖๘	๒๙,๘๔๘	๑๓,๘๗๔
บางปะกอก	๒๒,๖๒๖	๒๔,๔๙๕	๔๗,๑๒๑	๒๔,๓๘๘
รวม	๓๖,๖๐๖	๔๐,๓๖๓	๗๖,๙๖๙	๓๘,๒๖๒

จำนวนผู้มีสิทธิเลือกตั้งอายุตั้งแต่ ๑๘ ปี ข้อมูลเดือนกันยายน ๒๕๖๕

แขวง	ชาย	หญิง	รวม
ราชบุรีบูรณะ	๑๑,๔๐๓	๑๓,๕๔๒	๒๔,๙๔๕
บางปะกอก	๑๘,๒๔๒	๒๐,๒๙๗	๓๘,๕๓๙
รวม	๒๙,๖๔๕	๓๓,๘๓๙	๖๓,๔๘๔

ลักษณะภูมิประเทศ

ภูมิประเทศของเขตราชบุรีบูรณะเป็นที่ราบลุ่ม แต่เดิมมีเรือกสวนเป็นส่วนใหญ่ พื้นที่เหมาะแก่การเพาะปลูก เช่น ปลูกส้ม มะพร้าว ปัจจุบันความเจริญก้าวหน้าได้เข้ามาสู่ท้องถิ่นมากขึ้น พื้นที่บางส่วนได้เปลี่ยนแปลงเป็นที่พักอาศัย บางส่วนก็กลายเป็นโรงงานอุตสาหกรรม และโกดังสินค้า

การคมนาคม

แต่เดิมการคมนาคมใช้ทางน้ำได้ทางเดียว การเดินทางภายในท้องที่ใช้เรือพาย เรือแจว หรือ เรือยนต์ ติดต่อกัน เพราะถนนยังไม่มี ราษฎรจะมาติดต่อกับอำเภอก็ต้องมาทางเรือ ทั้งการนำผลไม้หรือของสวนออกขายแถวปากคลองตลาดหรือถนนตกก็ไปทางเรือ ปัจจุบันด้านการคมนาคมเจริญขึ้นมีถนนหนทางไปมาสะดวกขึ้นมีถนนที่สำคัญและมีจำนวนซอยต่าง ๆ ดังนี้

ถนนสายหลัก มี ๓ สาย คือ ๑. ถนนสุขสวัสดิ์ ๒. ถนนราชบุรีบูรณะ ๓. ถนนประชาอุทิศ

ถนนสายรอง มี ๓ สาย คือ ๑. ถนนราชบุรีพัฒนา ๒. ถนนสุขสวัสดิ์ ๑๓ ๓. ถนนจอมทอง-บูรณะ

คลองที่สำนักงานการระบายน้ำดูแล มีจำนวน ๕ คลอง ได้แก่

๑. คลองแจรงร้อน (มีประตูระบายน้ำ)
๒. คลองบางปะกอก (มีประตูระบายน้ำ)
๓. คลองบางปะแก้ว (มีประตูระบายน้ำ)
๔. คลองราษฎร์บูรณะ (มีประตูระบายน้ำ)
๕. คลองดาวคะนอง (มีประตูระบายน้ำ)

คลองที่สำนักงานเขตดูแล มีจำนวน ๒๔ คลอง ได้แก่

๑. คลองตันไทร
๒. คลองบางพิง
๓. คลองตันโศก
๔. คลองข้างไปรษณีย์ราษฎร์บูรณะ
๕. คลองตามิ่ง
๖. คลองปากลัดยานยนต์
๗. คลองข้างซอยวิเชียร
๘. คลองหมอเชื้อ
๙. คลองชฎา (คลองตาดา)
๑๐. คลองวัดเกียรติประดิษฐ์
๑๑. คลองลัดบางปะแก้ว-บางปะกอก
๑๒. คลองข้างวัดบางปะกอก
๑๓. คลองตันตะโก
๑๔. คลองบางขุน (มีประตูระบายน้ำ)
๑๕. คลองผู้ใหญ่สังข์
๑๖. คลองสารภี
๑๗. คลองตาเทียบ
๑๘. คลองตาเชื่อม
๑๙. คลองศรีสุราษฎร์
๒๐. คลองยายจำปี
๒๑. คลองนางปาน
๒๒. คลองวัดกลาง
๒๓. คลองแยกวัดบางปะกอก
๒๔. คลองหลังโรงเรียนรัตนจินะ

ลำกระโดงที่สำนักงานเขตคูแล มีจำนวน ๑๐ ลำกระโดง ได้แก่

๑. ลำกระโดงขอยสุขสวัสดิ์ ๙
๒. ลำกระโดงขอยสุขสวัสดิ์ ๔๒
๓. ลำกระโดงขอยสุขสวัสดิ์ ๒๖ แยก ๙
๔. ลำกระโดงชุมชนสภาพร
๕. ลำกระโดงขอยสุขสวัสดิ์ ๓๕/๒
๖. ลำกระโดงแยกคลองบางพั้ง
๗. ลำกระโดงขอยประชาอุทิศ ๒๓
๘. ลำกระโดงชุมชนร่วมใจ
๙. ลำกระโดงขอยสุขสวัสดิ์ ๕๘
๑๐. ลำกระโดงขอยสุขสวัสดิ์ ๓๖

พื้นที่สีเขียว

มีพื้นที่สีเขียว จำนวน ๑๙๕ แห่ง คิดเป็นพื้นที่ ๒๙๖ ไร่ ๑ งาน ๓๑.๗๓ ตารางวา (๔๗๔,๑๒๖.๙๒ ตารางเมตร) และคิดเป็นสัดส่วน/ประชากร คือ ๖.๑๑ ตารางเมตร/คน (ประชากร ๗๗,๕๐๙ คน)

เศรษฐกิจและการประกอบอาชีพ

ประชากรส่วนใหญ่ประกอบอาชีพค้าขาย รับจ้างและเกษตรกรรมบางส่วน

การเกษตรกรรม การทำสวนเป็นอาชีพที่สำคัญของชาวราชบุรีบูรณะมาแต่เดิม แต่เนื่องจากปัจจุบันความเจริญได้เข้ามาสู่ท้องถิ่นมากขึ้น ประกอบกับสภาวะแวดล้อมไม่เอื้ออำนวยต่อการเกษตรกรรม เช่น เกษตรกรประสบปัญหาน้ำเค็ม เป็นต้น ชาวราชบุรีบูรณะจึงขายที่ดินเพื่อสร้างบ้านจัดสรร หรือทำโรงงานอุตสาหกรรม ทำให้การประกอบอาชีพเกษตรกรรมน้อยลง เพื่อแก้ไขปัญหาดังกล่าว ทางราชการได้ให้การส่งนักวิชาการไปแนะนำในการประกอบอาชีพการเกษตร การแก้ไขปัญหาศัตรูพืช และการจัดทำประตูกั้นน้ำเค็ม

การอุตสาหกรรม แต่เดิมที่ดินในบริเวณเขตราชบุรีบูรณะมีราคาถูก จึงมีผู้มาลงทุนซื้อที่ดินสร้างโรงงานอุตสาหกรรมเป็นจำนวนมาก มีโรงงานอุตสาหกรรมตั้งแต่ขนาดเล็กถึงขนาดใหญ่ โรงงานอุตสาหกรรมส่วนใหญ่ตั้งอยู่ในท้องที่แขวงบางปะกอกและแขวงราชบุรีบูรณะ มีจำนวนสถานประกอบการที่เป็นอันตรายต่อสุขภาพ ประมาณ ๑,๐๗๓ แห่ง

ตลาดเอกรชน จำนวน ๔ แห่ง

ศูนย์การค้า จำนวน ๕ แห่ง

โรงแรม จำนวน ๒ แห่ง

โกดังเก็บสินค้า เขตราชบุรีบูรณะมีพื้นที่เลียบแม่น้ำเจ้าพระยา ทำให้การคมนาคมและการขนถ่ายสินค้า สะดวก รวดเร็วและประหยัด จึงมีการก่อสร้างคลังสินค้าหลายแห่ง ในท้องที่เขตราชบุรีบูรณะมีคลังสินค้าจำนวน ๑๑ แห่ง

ธนาคาร มีธนาคารพาณิชย์ ๑๓ ธนาคาร ๒๗ สาขา และมีธนาคารกสิกรไทย (สำนักงานใหญ่) ตั้งอยู่ที่ถนนราชบุรีบูรณะ

๑. ธนาคารกรุงเทพ จำกัด (มหาชน) สาขาราชบุรีบูรณะ
๒. ธนาคารกรุงเทพ จำกัด (มหาชน) สาขาบึงสี บางปะกอก
๓. ธนาคารกรุงเทพ จำกัด (มหาชน) สาขาเทสโก้ โลตัส บางปะกอก
๔. ธนาคารกสิกรไทย จำกัด (มหาชน) สาขาถนนสุขสวัสดิ์
๕. ธนาคารกสิกรไทย จำกัด (มหาชน) สาขาบางปะกอก
๖. ธนาคารกสิกรไทย จำกัด (มหาชน) สาขาบึงสีราชบุรีบูรณะ
๗. ธนาคารกสิกรไทย จำกัด (มหาชน) สาขาถนนประชาอุทิศ
๘. ธนาคารกสิกรไทย จำกัด (มหาชน) สาขาบึงสี บางปะกอก
๙. ธนาคารยูโอบี จำกัด (มหาชน) สาขาสุขสวัสดิ์
๑๐. ธนาคารยูโอบี จำกัด (มหาชน) สาขาถนนประชาอุทิศ
๑๑. ธนาคารทหารไทย จำกัด (มหาชน) สาขาถนนประชาอุทิศ
๑๒. ธนาคารทหารไทย จำกัด (มหาชน) สาขาถนนสุขสวัสดิ์-ราชบุรีบูรณะ
๑๓. ธนาคารไทยพาณิชย์ จำกัด (มหาชน) สาขาถนนสุขสวัสดิ์
๑๔. ธนาคารไทยพาณิชย์ จำกัด (มหาชน) สาขาเทสโก้ โลตัส บางปะกอก
๑๕. ธนาคารไทยพาณิชย์ จำกัด (มหาชน) สาขาถนนประชาอุทิศ
๑๖. ธนาคารไทยพาณิชย์ จำกัด (มหาชน) สาขาบึงสี บางปะกอก
๑๗. ธนาคารกรุงศรีอยุธยา จำกัด (มหาชน) สาขาราชบุรีบูรณะ
๑๘. ธนาคารกรุงศรีอยุธยา จำกัด (มหาชน) สาขาถนนราชบุรีบูรณะ (บางปะกอก)
๑๙. ธนาคารกรุงไทย จำกัด (มหาชน) สาขา บึงสี บางปะกอก
๒๐. ธนาคารอาคารสงเคราะห์ สาขาหลัก สุขสวัสดิ์
๒๑. ธนาคารอาคารสงเคราะห์ เคาน์เตอร์การเงิน บึงสี บางปะกอก
๒๒. ธนาคาร ซีไอเอ็มบี ไทย จำกัด (มหาชน) สาขาราชบุรีบูรณะ
๒๓. ธนาคารออมสิน สาขาราชบุรีบูรณะ
๒๔. ธนาคารออมสิน สาขาบึงสี บางปะกอก
๒๕. ธนาคารเกียรตินาคิน สาขาสุขสวัสดิ์
๒๖. ธนาคารธนาชาต สาขาบางปะกอก
๒๗. ธนาคารเพื่อการเกษตรและสหกรณ์เพื่อการเกษตร สาขาราชบุรีบูรณะ

ศาสนา

ประชาชนในท้องที่เขตราชบุรีบูรณะที่อาศัยอยู่ในแขวงบางปะกอก และแขวงราชบุรีบูรณะ ส่วนใหญ่นับถือศาสนาพุทธ จะมีคนจีนอยู่บ้างในแขวงบางปะกอก

เขตราชบุรีบูรณะ มีวัดในพระพุทธศาสนา รวม ๗ วัด คือ

๑. วัดบางปะกอก ตั้งอยู่เลขที่ ๘๖/๑ หมู่ที่ ๑ แขวงบางปะกอก เขตราชบุรีบูรณะ
กรุงเทพมหานคร โทร. ๐-๒๔๒๗-๒๘๑๒
๒. วัดแจรงร้อน ตั้งอยู่เลขที่ ๒ ถนนราชบุรีบูรณะ แขวงราชบุรีบูรณะ
เขตราชบุรีบูรณะ กรุงเทพมหานคร โทร. -

๓. วัดประเสริฐสุทธาวาส ตั้งอยู่เลขที่ ๑๘๘ ถนนราษฎร์พัฒนา แขวงบางปะกอก เขตราชบุรีบูรณะ กรุงเทพมหานคร โทร. ๐-๒๔๒๗-๔๕๙๑
๔. วัดสน ตั้งอยู่เลขที่ ๑ หมู่ที่ ๕ ถนนราษฎร์บูรณะ แขวงราชบุรีบูรณะ เขตราชบุรีบูรณะ กรุงเทพมหานคร โทร. ๐-๒๔๖๓-๕๕๒๒
๕. วัดสารอด ตั้งอยู่เลขที่ ๒๕ หมู่ที่ ๘ ถนนสุขสวัสดิ์ แขวงราชบุรีบูรณะ เขตราชบุรีบูรณะ กรุงเทพมหานคร โทร. -
๖. วัดเกียรติประดิษฐ์ ตั้งอยู่เลขที่ ๒๓๓ ซอยสุขสวัสดิ์ ๑๑ แขวงบางปะกอก เขตราชบุรีบูรณะ กรุงเทพมหานคร โทร. ๐-๒๔๖๘-๔๗๒๖
๗. วัดราชบุรีบูรณะ ตั้งอยู่เลขที่ ๑๔ หมู่ที่ ๑๐ ถนนราษฎร์บูรณะ แขวงบางปะกอก เขตราชบุรีบูรณะ กรุงเทพมหานคร โทร. -

โบราณสถาน โบราณวัตถุ สิ่งเคารพบูชา และสิ่งศักดิ์สิทธิ์ในบ้านเมือง

๑. วัดประเสริฐสุทธาวาส เป็นวัดเก่าแก่สร้างตั้งแต่สมัยกรุงศรีอยุธยา มีภาพจิตรกรรมฝาผนังเรื่อง สามก๊กซึ่งเขียนเป็นลายเส้นสีดำ และได้มีการบูรณะในสมัยรัชกาลที่ ๓
๒. วัดแจรงร้อน วัดนี้มีพระพุทธรูปหินทราย ซึ่งสร้างในสมัยอยู่ทองตอนปลาย เป็นพระพุทธรูปที่สามารถถอดเป็นชิ้น ๆ ได้ถึง ๙ ชิ้น
๓. วัดบางปะกอก มีเจดีย์รูปทรงมอญ สร้างในสมัยต้นรัตนโกสินทร์ มีหลวงปู่พริ้งเป็นที่เคารพสักการะของชาวราชบุรีบูรณะ
๔. วัดราชบุรีบูรณะ วัดนี้มีพระพุทธรูปหินทราย สร้างในสมัยกรุงศรีอยุธยา คาดว่าเป็นพระพุทธรูปที่เก่าแก่ที่สุดในท้องที่เขตราชบุรีบูรณะ
๕. วัดสน มีหลวงปู่ไม้ เป็นที่เคารพสักการะของชาวราชบุรีบูรณะ
๖. วัดสารอด มีพระพุทธรูปที่ถือว่าศักดิ์สิทธิ์ นามว่า หลวงพ่อรอด
๗. วัดเกียรติประดิษฐ์ มีพระพุทธรูปที่ถือว่าศักดิ์สิทธิ์ นามว่า หลวงพ่อใหญ่

สถานที่สำคัญในพื้นที่เขตราชบุรีบูรณะ

๑. พิพิธภัณฑ์ท้องถิ่นกรุงเทพมหานคร เขตราชบุรีบูรณะ โทร. ๐-๒๔๒๗-๑๓๐๗
๒. ศูนย์สร้างสุขทุกวัย โทร. ๐-๒๔๒๘-๔๓๖๑
๓. ห้องสมุดประชาชน เขตราชบุรีบูรณะ โทร. ๒-๒๔๒๗-๑๙๓๑

การศึกษา

มีโรงเรียนทั้งในสังกัดกรุงเทพมหานคร สำนักงานคณะกรรมการการอาชีวศึกษา สำนักงานคณะกรรมการการศึกษาเอกชน และสำนักงานคณะกรรมการการศึกษาขั้นพื้นฐาน ในท้องที่เขตราชบุรีบูรณะ ดังนี้

โรงเรียนในสังกัดกรุงเทพมหานคร จำนวน ๖ โรงเรียน คือ

๑. โรงเรียนวัดสน ผู้อำนวยการสถานศึกษา คือ นายเสนอ แนมใส
ตั้งอยู่เลขที่ ๒๕๓ ซ.สุขสวัสดิ์ ๓๕ แขวงราชบุรีบูรณะ เขตราชบุรีบูรณะ กรุงเทพมหานคร
โทรศัพท์ ๐-๒๔๖๒-๖๒๘๓
๒. โรงเรียนรัตนจินะอุทิศ ผู้อำนวยการสถานศึกษา คือ นายบุญเลิศ โองเคลือบ

ตั้งอยู่เลขที่ ๒๘๙/๑ ซ.สุขสวัสดิ์ ๓๐ แขวงบางปะกอก เขตราชบุรีบูรณะ กรุงเทพมหานคร
โทรศัพท์ ๐-๒๔๒๗-๗๔๐๘

๓. โรงเรียนวัดแจรงร้อน ผู้อำนวยการสถานศึกษา คือ นางพรพรรณ บุญมี
ตั้งอยู่เลขที่ ๒๗๒ ซ.ราชบุรีบูรณะ ๓๗ แขวงราชบุรีบูรณะ เขตราชบุรีบูรณะ กรุงเทพมหานคร
โทรศัพท์ ๐-๒๔๖๒-๖๑๔๖
๔. โรงเรียนวัดประเสริฐสุทธาวาส ผู้อำนวยการสถานศึกษา คือ นางสาวนงคราญ หงษ์คำ (รักษาการ)
ตั้งอยู่เลขที่ ๑๙๐ ถนนราชบุรีพัฒนา แขวงบางปะกอก เขตราชบุรีบูรณะ กรุงเทพมหานคร
โทรศัพท์ ๐-๒๔๒๗-๔๖๒๖
๕. โรงเรียนวัดบางปะกอก ผู้อำนวยการสถานศึกษา คือ นายภิรมย์ศักดิ์ กิจพัฒนาสมบัติ
ตั้งอยู่เลขที่ ๑๒๔ ซ.สุขสวัสดิ์ ๑๙ แขวงบางปะกอก เขตราชบุรีบูรณะ กรุงเทพมหานคร
โทรศัพท์ ๐-๒๔๒๗-๒๖๐๗
๖. โรงเรียนวัดสารอด ผู้อำนวยการโรงเรียน คือ นางสาวพรรณธิดา ธิวะโต (รักษาการ)
ตั้งอยู่เลขที่ ๔ ซ.สุขสวัสดิ์ ๔๔ แขวงราชบุรีบูรณะ เขตราชบุรีบูรณะ กรุงเทพมหานคร
โทรศัพท์ ๐-๒๔๒๗-๗๑๘๙

โรงเรียนในสังกัดสำนักงานคณะกรรมการการศึกษาขั้นพื้นฐาน จำนวน ๒ โรงเรียน คือ

๑. โรงเรียนบางปะกอกวิทยาคม โทร. ๐-๒๘๗๒-๓๐๘๐-๘๗
๒. โรงเรียนแจรงร้อนวิทยา โทร. ๐-๒๘๑๖-๘๕๙๑

โรงเรียนในสังกัดสำนักงานคณะกรรมการการอาชีวศึกษา จำนวน ๑ วิทยาลัย คือ

๑. วิทยาลัยพณิชยการเซตุน โทร. ๐-๒๔๒๗-๐๐๔๕

โรงเรียนในสังกัดสำนักงานคณะกรรมการการศึกษาเอกชน จำนวน ๑๕ โรงเรียน คือ

๑. โรงเรียนอนุบาลบูรณะศึกษา
๒. โรงเรียนเยาวลักษณ์วิทยารธนบุรี
๓. โรงเรียนคาเบรียลอุปถัมภ์
๔. โรงเรียนขจรโรจน์วิทยา
๕. โรงเรียนขจรโรจน์วิทยา (แผนกอนุบาล)
๖. โรงเรียนเมตตาวิทยา
๗. โรงเรียนอนุบาลแสงอารีย์
๘. โรงเรียนอนุบาลสุพิชชา
๙. โรงเรียนอนุบาลรังสิมา
๑๐. โรงเรียนอนุบาลบริบูรณ์ศึกษา
๑๑. โรงเรียนปัญญาศักดิ์
๑๒. โรงเรียนอนุบาลปัญญาศักดิ์
๑๓. โรงเรียนสารสาสน์สุขสวัสดิ์
๑๔. โรงเรียนอนุบาลเขาวมิตร์
๑๕. โรงเรียนอนุบาลสมฤดี

ศูนย์บริการสาธารณสุข

๑. ศูนย์บริการสาธารณสุข ๓๙ ราษฎร์บูรณะ เขตราษฎร์บูรณะ อาคารโรงเรียนวัดประเสริฐสุทธาวาส ถนนราษฎร์พัฒนา โทรศัพท ๐-๒๔๒๗-๗๙๔๙
๒. ศูนย์บริการสาธารณสุข ๕๘ ล้อม-พิมเสน ฟ้ากุดม เขตราษฎร์บูรณะ อาคารวัดบางปะกอก ซอยสุขสวัสดิ์ ๑๗ โทรศัพท ๐-๒๔๒๗-๗๕๑๒

โรงพยาบาล

๑. โรงพยาบาลบางปะกอก ๑
เลขที่ ๒ ซอยสุขสวัสดิ์ ๒๕/๑ แขวงบางปะกอก เขตราษฎร์บูรณะ กทม. ๑๐๑๔๐
โทรศัพท ๐-๒๘๗๒-๑๑๑๑
๒. โรงพยาบาลราษฎร์บูรณะ
เลขที่ ๓๗๗ ถนนราษฎร์พัฒนา (สุขสวัสดิ์ ๒๗) แขวงบางปะกอก เขตราษฎร์บูรณะ กทม. ๑๐๑๔๐
โทรศัพท ๐-๒๘๗๒-๑๐๐๑
๓. โรงพยาบาลประชาพัฒน์
เลขที่ ๑๔๖ ถนนสุขสวัสดิ์ แขวงบางปะกอก เขตราษฎร์บูรณะ กทม. ๑๐๑๔๐
โทรศัพท ๐-๒๔๒๗-๙๙๖๖
๔. โรงพยาบาลสุขสวัสดิ์
เลขที่ ๒๗๒ ถนนสุขสวัสดิ์ แขวงบางปะกอก เขตราษฎร์บูรณะ กทม. ๑๐๑๔๐
โทรศัพท ๐-๒๔๒๘-๕๐๓๖-๗

สถานีดับเพลิงและกู้ภัยราษฎร์บูรณะ

เลขที่ ๖๖๖ ถนนราษฎร์บูรณะ แขวงราษฎร์บูรณะ เขตราษฎร์บูรณะ กทม. ๑๐๑๔๐
นายวัชรินทร์ วรณศรี เจ้าพนักงานป้องกันและบรรเทาสาธารณภัยชำนาญการ รักษาการ
ในตำแหน่งหัวหน้าสถานีดับเพลิงและกู้ภัยราษฎร์บูรณะ โทรศัพท ๐๘๙-๘๒๕-๓๖๓๖

สถานสงเคราะห์เด็กกำพร้า

สมาคมสงเคราะห์เด็กกำพร้าแห่งประเทศไทย เลขที่ ๔๓๗ ถนนสุขสวัสดิ์ ๕๒ (ก.ม. ๙.๕)
แขวงราษฎร์บูรณะ เขตราษฎร์บูรณะ กรุงเทพมหานคร ๑๐๑๔๐ โทร. ๐-๒๔๒๗-๘๔๘๘๙, ๐-๒๔๒๗-๘๔๘๘๘

หน่วยราชการและรัฐวิสาหกิจ

๑. ที่ทำการไปรษณีย์ ราษฎร์บูรณะ โทร. ๐-๒๔๒๗-๗๑๘๗, ๐-๒๔๒๗-๓๖๐๓
๒. ที่ทำการไปรษณีย์ บางปะแก้ว โทร. ๐-๒๔๒๗-๖๕๒๐
๓. การไฟฟ้านครหลวง เขตราษฎร์บูรณะ โทร. ๐-๒๔๒๗-๐๐๗๐
๔. สำนักงานประปาสาขาตากสิน โทร. ๐-๒๔๒๗-๖๐๐๐
๕. สถานีตำรวจนครบาลราษฎร์บูรณะ โทร. ๐-๒๔๒๘-๓๙๙๔-๕
๖. สถานีตำรวจนครบาลบางคอแหลม โทร. ๐-๒๔๒๗-๖๒๘๖, ๐-๒๔๒๗-๖๒๘๗

๗. บริษัท ทีโอที จำกัด (มหาชน) สาขาราชบุรีบูรณะ โทร. ๐-๒๔๒๘-๙๙๙๐-๔
๘. สำนักงานเขตการเดินรถที่ ๕ องค์การขนส่งมวลชน โทร.๐-๒๘๙๖-๒๖๗๐-๓
๙. สำนักงานสรรพากรพื้นที่ สาขาราชบุรีบูรณะ โทร. ๐-๒๔๒๗-๕๑๗๕
๑๐. สำนักงานสรรพากรพื้นที่กรุงเทพมหานคร ๒๘ โทร. ๐-๒๔๒๘-๗๓๔๔
๑๑. องค์การคลังสินค้า กระทรวงพาณิชย์ เขตราชบุรีบูรณะ โทร. ๐-๒๔๒๗-๗๑๙๕,
๐-๒๔๒๗-๕๑๓๓
๑๒. กองกำกับการตำรวจนครบาล ๘ โทร. ๐-๒๔๗๗-๑๖๑๖, ๐-๒๔๗๗-๑๔๐๓
๑๓. สำนักงานจัดหางานกรุงเทพฯ เขตพื้นที่ ๗ โทร. ๐-๒๔๒๗-๔๕๑๒, ๐-๒๔๒๗-๔๓๒
๑๔. ศูนย์การศึกษาอนุกระบบและการศึกษาตามอัธยาศัย เขตราชบุรีบูรณะ
โทร. ๐-๒๔๒๘-๑๕๕๘-๙

ชุมชนในพื้นที่เขตราชบุรีบูรณะ มี ๒๘ ชุมชน ดังนี้

๑. แขวงราชบุรีบูรณะ มี ๑๖ ชุมชน
 - ๑.๑ ชุมชนแจรงร้อน
 - ๑.๒ ชุมชนรุ่งเรือง
 - ๑.๓ ชุมชนชอยสถาพร
 - ๑.๔ ชุมชนร่วมใจ
 - ๑.๕ ชุมชนเบอร์ลี
 - ๑.๖ ชุมชนบุญมาก
 - ๑.๗ ชุมชนบูรณะสุดเขต
 - ๑.๘ ชุมชนวัดสน
 - ๑.๙ ชุมชนสุขสวัสดิ์ ๒๙
 - ๑.๑๐ ชุมชนสุขสวัสดิ์ ๓๑
 - ๑.๑๑ ชุมชนสุขสวัสดิ์ ๖๐
 - ๑.๑๒ ชุมชนหมู่ ๓ ราชบุรีบูรณะ
 - ๑.๑๓ ชุมชนหมู่ ๗ ราชบุรีบูรณะ
 - ๑.๑๔ ชุมชนราชบุรีบูรณะ ๓๙
 - ๑.๑๕ ชุมชนตึก ๖๐ ปี
 - ๑.๑๖ ชุมชนชอยสุขสวัสดิ์ ๕๘
๒. แขวงบางปะกอก มี ๑๒ ชุมชน
 - ๒.๑ ชุมชนอนามัย
 - ๒.๒ ชุมชนหมอฝิ่งอุทิศ
 - ๒.๓ ชุมชนประคองมิตร
 - ๒.๔ ชุมชนมิ่งประชา
 - ๒.๕ ชุมชนรวมน้ำใจ
 - ๒.๖ ชุมชนรัตนจันะ
 - ๒.๗ ชุมชนศาลาร่วมใจพัฒนา
 - ๒.๘ ชุมชนสุขสวัสดิ์ ๙

- ๒.๙ ชุมชนสุขสวัสดิ์ ๓๖
- ๒.๑๐ ชุมชนสุขสวัสดิ์ ๔๒
- ๒.๑๑ ชุมชนสมบุญทรัพย์
- ๒.๑๒ ชุมชนรุ่งอรุณ

อาสาสมัครป้องกันภัยฝ่ายพลเรือน (อปพร.)

สำนักงานเขตราชบุรีบูรณะ ได้จัดให้มีการอบรมอาสาสมัครป้องกันภัยฝ่ายพลเรือน จำนวน ๒๖ รุ่น จำนวนอาสาสมัครป้องกันภัยพลเรือนปัจจุบันมีจำนวน ๑,๑๕๐ คน ผู้นำ อปพร. ปัจจุบัน มีดังนี้

- นายนพ อิวสวัสดิ์ ประธานประสานงานศูนย์ อปพร. เขตราชบุรีบูรณะ

กลุ่มออมทรัพย์ เขตราชบุรีบูรณะ

ชื่อกลุ่ม	ชื่อประธาน
แขวงราชบุรีบูรณะ	
๑. กลุ่มออมทรัพย์ชุมชนสุขสวัสดิ์ ๖๐	นายขจิต เชื้ออาษา
๒. กลุ่มออมทรัพย์ชุมชนบูรณะสุดเขต	นางกัญทิมา บุญมาก
๓. กลุ่มออมทรัพย์ชุมชนสภาพร	นางภัสสรณ์ ป่าเขียว
๔. กลุ่มออมทรัพย์ชุมชนเบอร์สี่	นายพิกุล พุททประเสริฐ

การแบ่งส่วนราชการสำนักงานเขตราชบุรีบูรณะ

สำนักงานเขตราชบุรีบูรณะแบ่งส่วนราชการออกเป็น ๑๐ ฝ่าย และมีส่วนราชการที่กระทรวงอื่นส่งมาประจำที่เขต ๓ หน่วยงาน ดังต่อไปนี้ คือ

๑. ส่วนราชการของสำนักงานเขตราชบุรีบูรณะ

- ๑.๑ ฝ่ายปกครอง
- ๑.๒ ฝ่ายทะเบียน
- ๑.๓ ฝ่ายโยธา
- ๑.๔ ฝ่ายรักษาความสะอาดและสวนสาธารณะ
- ๑.๕ ฝ่ายสิ่งแวดล้อมและสุขภาพิบาล
- ๑.๖ ฝ่ายรายได้
- ๑.๗ ฝ่ายเทศกิจ
- ๑.๘ ฝ่ายพัฒนาชุมชนและสวัสดิการสังคม
- ๑.๙ ฝ่ายการคลัง
- ๑.๑๐ ฝ่ายการศึกษา

๒. ส่วนราชการที่กระทรวงอื่นส่งมาประจำที่เขต

- ๒.๑ หน่วยสี่สี่เขต โทร. ๐-๒๔๒๘-๔๕๗๑
- ๒.๒ ศูนย์การศึกษาอกระบบและการศึกษาตามอัธยาศัย เขตราชบุรีบูรณะ โทร. ๐-๒๔๒๗-๓๑๖๘
- ๒.๓ สำนักงานหลักประกันสุขภาพแห่งชาติ โทร. ๐-๒๔๐๘-๔๒๔๙

อัตรากำลัง (ณ วันที่ ๓๑ ตุลาคม ๒๕๖๕)

ข้าราชการ กทม.สามัญ	จำนวน	๑๒๑ คน
ข้าราชการครู	จำนวน	๑๙๙ คน
ลูกจ้างประจำ	จำนวน	๓๔๗ คน
ลูกจ้างชั่วคราว	จำนวน	๑๗๒ คน

คณะผู้บริหารของสำนักงานเขตราชภูริบูรณ์

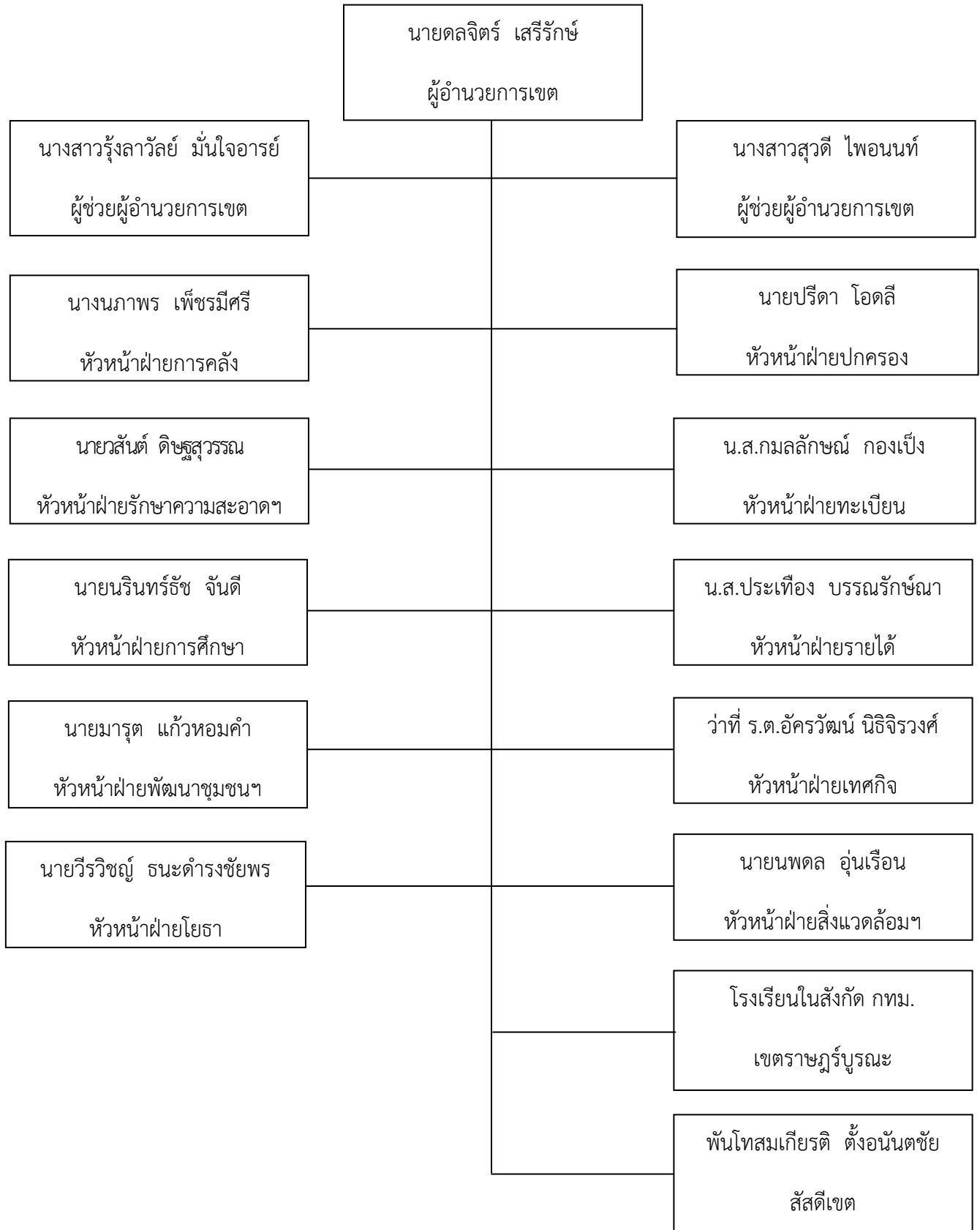

รายนามข้าราชการการเมืองเขตราชบุรีบูรณะ

สมาชิกสภากรุงเทพมหานคร เขตราชบุรีบูรณะ

ลำดับ	ชื่อ - สกุล	ที่อยู่	โทรศัพท์
๒.	นายไสว โชติกะสุภา	๒๗ ซอยราชบุรีบูรณะ ๒๖ แยก ๓-๒ แขวงราชบุรีบูรณะ เขตราชบุรีบูรณะ กรุงเทพฯ ๑๐๑๔๐	มือถือ ๐๘๑-๘๔๓-๕๕๕๓

สถิติสำคัญที่เกี่ยวข้องกับตัวชี้วัดการดำเนินงานหลักของสำนักงานเขตราชบุรีบูรณะ ดังนี้

ลำดับ ที่	หัวข้อ	ปีงบประมาณ พ.ศ. ๒๕๖๓	ปีงบประมาณ พ.ศ. ๒๕๖๔	ปีงบประมาณ พ.ศ. ๒๕๖๕
๑	ปริมาณมูลฝอย (ตัน)	๓๕.๙๖ ตัน/วัน	๙๗.๖๒ ตัน/วัน (๓๒,๗๐๘.๘๐)	๙๖.๐๖ ตัน/วัน
๒	แผนที่พื้นที่เสี่ยง	๖ แห่ง	๖ แห่ง	๕ แห่ง
๓	สถิติ/สถานการณ์ไข้เลือดออก	๑๐๐ ราย	๕๙ ราย	๓๕ ราย
๔	สถิติสถานประกอบการ อาหารปลอดภัย	๑๒๒ แห่ง	๑๓๖ แห่ง	๑๒๔ แห่ง
๕	ผลสัมฤทธิ์ทางการศึกษา	ป.๖ = ๔๐.๐๓ ม.๓ = ๓๔.๕๖	ป.๖ = ๔๔.๒๗ ม.๓ = ๓๖.๑๙	ป.๖ = ๔๑.๔๒ ม.๓ = ๓๖.๘๕
๖	แหล่งท่องเที่ยวทางวัฒนธรรม ในพื้นที่	๑ แห่ง	๑ แห่ง	๑ แห่ง
๗	สถิติ/การจัดเก็บรายได้	๑๖,๘๓๗,๐๔๘.๒๘	๓๒,๑๒๖,๓๒๙.๒๓	๑๒๒,๐๖๑,๖๕๒.๑๑

การวิเคราะห์สภาพแวดล้อมขององค์กร

ในการวิเคราะห์สภาพแวดล้อมของสำนักงานเขตราชบุรีบูรณะนั้น ได้มีการระดมความเห็นเกี่ยวกับสถานภาพ และคุณลักษณะที่จัดว่าเป็นจุดแข็งและจุดอ่อนขององค์กรและพื้นที่ อีกทั้งได้ประเมินปัจจัยภายนอกที่สะท้อนถึงโอกาสในการพัฒนา และประเด็นที่จัดว่าเป็นภัยคุกคาม หรืออุปสรรคที่อาจเกิดขึ้น เพื่อให้การวิเคราะห์สะท้อนทิศทางการพัฒนาในองค์กรวมซึ่งการวิเคราะห์และทบทวนปัจจัยต่าง ๆ เหล่านี้ให้สอดคล้องกับสถานการณ์ที่เปลี่ยนแปลงไป ทั้งนี้ สามารถสรุปสาระสำคัญภายใต้หัวข้อต่าง ๆ ได้ ดังนี้

การวิเคราะห์สภาพแวดล้อมภายในเป็นการวิเคราะห์จุดแข็ง (Strengths) และจุดอ่อน (Weaknesses) เพื่อพิจารณาว่าการดำเนินงานด้านแรงงานในอดีตที่ผ่านมาว่ามีจุดแข็งและจุดอ่อนอะไรบ้าง และประเด็นใดมีอิทธิพลต่อการดำเนินงาน โดยอาศัยหลักการของ ๗s ตามกรอบแนวคิดของ McKinsey ซึ่งประกอบด้วย

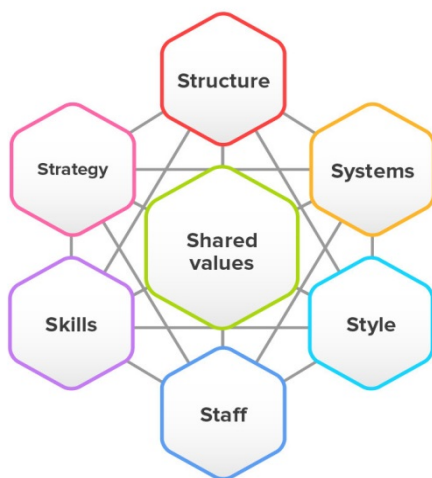

- กลยุทธ์ (Strategy)
- โครงสร้างองค์กร (Structure)
- รูปแบบ (Style)
- ระบบ (System)
- บุคลากร (Staff)
- ทักษะ (Skill)
- ค่านิยมร่วม (Shared Value)

การวิเคราะห์สภาพแวดล้อมภายนอกองค์กรเป็นการวิเคราะห์สถานการณ์ที่เป็นโอกาส (Opportunities) และภัยคุกคาม (Threats) ที่มีผลกระทบต่อการทำงาน โดยอาศัยหลักการพื้นฐานและกรอบความคิดในการวิเคราะห์สถานการณ์ที่มีอิทธิพลจากภายนอก โดยอาศัย “PEST Analysis” ซึ่งเป็นเครื่องมือในการวิเคราะห์และทำความเข้าใจ "ภาพรวม" ของสภาพแวดล้อมในพื้นที่เชิงกลยุทธ์ที่น่าจะมีผลทั้งในเชิงบวก (โอกาส) และเชิงลบ (ภัยคุกคาม) ต่อการปฏิบัติงานประกอบด้วย

- ด้านการเมือง (Political Environment : P) ซึ่งเป็นการวิเคราะห์นโยบายและกฎหมายต่าง ๆ ของภาครัฐ
- ด้านเศรษฐกิจ (Economic Environment : E) ซึ่งเป็นการวิเคราะห์เศรษฐกิจทั้งในและระหว่างประเทศที่เกี่ยวข้องกับการดำเนินงาน
- ด้านสังคมและวัฒนธรรม (Sociocultural Environment : S) ซึ่งเป็นการวิเคราะห์สภาวะทางสังคมและวัฒนธรรม ที่หมายรวมถึงโครงสร้างทางสังคมที่เกี่ยวข้องกับการดำเนินงาน
- ด้านเทคโนโลยี (Technological Environment : T) ซึ่งเป็นการวิเคราะห์สภาพการเปลี่ยนแปลงด้านเทคโนโลยีที่จะมีผลต่อการทำงานของสำนักงานเขตราชบุรีบูรณะ

การวิเคราะห์สภาพแวดล้อมภายในและภายนอกของสำนักงานเขตราชบุรีบูรณะ

การวิเคราะห์สภาพแวดล้อมภายใน	
จุดแข็ง (Strength)	จุดอ่อน (Weakness)
บุคลากร (Staff) บุคลากรของสำนักงานเขตได้รับการพัฒนาอย่างต่อเนื่อง โดยการเข้ารับการฝึกอบรมหลักสูตรต่างๆ ที่เกี่ยวกับภารกิจของสำนักงานเขต และกรุงเทพมหานคร	๑. บุคลากรไม่เพียงพอต่อเมื่อเทียบกับสัดส่วนงานตามภารกิจของสำนักงานเขต และภารกิจตามนโยบาย ๒. บุคลากรมีการโยกย้ายทำให้ขาดความต่อเนื่องของการปฏิบัติงาน ๓. ประสบการณ์การทำงานของบุคลากรมีความแตกต่างกันทำให้เกิดความเข้าใจด้านการปฏิบัติงานตามระเบียบและทักษะในการคิดวิเคราะห์แตกต่างกัน

การวิเคราะห์สภาพแวดล้อมภายใน	
จุดแข็ง (Strength)	จุดอ่อน (Weakness)
<p>ทักษะ (Skill)</p> <p>๑. บุคลากรในระดับผู้บริหารมีความสามารถในการกำกับและควบคุมงาน</p> <p>๒. บุคลากรส่วนใหญ่ได้รับการฝึกอบรมอย่างสม่ำเสมอทำให้เกิดความรู้ความชำนาญในการปฏิบัติงานอย่างมืออาชีพ และมีประสิทธิภาพ</p> <p>๓. บุคลากรมีความรู้ความสามารถทักษะในการใช้เทคโนโลยีที่ทันสมัยซึ่งเป็นเครื่องมือสำคัญในการปฏิบัติงานทำให้เกิดความพึงพอใจของผู้รับบริการทำให้อำนาจงานเขตราชภัฏวชิรเวศน์ได้รับผลสำรวจความพึงพอใจของผู้รับบริการกรุงเทพมหานครในอันดับที่ ๑ จาก ๕๐ เขต</p>	<p>มีการทำงานแบบแยกส่วนชัดเจน ทำให้ขาดเวทีในการแลกเปลี่ยนเรียนรู้ระหว่างเพื่อนร่วมงาน</p>
<p>รูปแบบ (Style)</p> <p>๑. มีแผนการปฏิบัติงานของหน่วยงานอย่างชัดเจน และใช้เป็นเครื่องมือในการกำกับ ติดตามการปฏิบัติงานของสำนักงานเขตอย่างต่อเนื่อง</p> <p>๒. ยึดกฎหมาย ระเบียบ หนังสือสั่งการเป็นหลักในการปฏิบัติงานอย่างเคร่งครัด อาทิ มีกฎหมายที่เกี่ยวข้อง สามารถนำมาใช้ในการบริหารจัดการ เพื่อเพิ่มพื้นที่สีเขียว เช่น พระราชบัญญัติควบคุมอาคาร พ.ศ. ๒๕๖๒ ประกาศกระทรวงให้บังคับใช้ผังเมืองรวมในท้องที่กรุงเทพมหานคร พ.ศ. ๒๕๕๖</p> <p>๓. มีการจัดบริการสาธารณะในเชิงรุก เช่น ศูนย์ข้อมูลข่าวสารภาครัฐ การพัฒนาบริการด้วยเทคโนโลยีดิจิทัล</p> <p>๔. อาศัยเครือข่ายการทำงานกับบุคลากรภายนอก เพื่อการบูรณาการร่วมกันระหว่างหน่วยงานที่เกี่ยวข้องในประเด็นการพัฒนา อาทิ อาสาสมัครป้องกันภัยฝ่ายพลเรือน (อปพร.) คณะทำงานปฏิบัติการควบคุมความปลอดภัยทางถนนเขตราชภัฏวชิรเวศน์ (ศปถ.เขต) บูรณาการสนับสนุนการจำหน่ายผลิตภัณฑ์ OTOP และผลิตภัณฑ์ Bangkok Brand เป็นต้น</p>	<p>๑. การกิจบางอย่างขาดการประชาสัมพันธ์อย่างต่อเนื่องให้กับประชาชนทราบ</p> <p>๒. การดำเนินงานตามภารกิจเกี่ยวกับโครงการ/กิจกรรมของสำนักงานเขตราชภัฏวชิรเวศน์มีส่วนจากวิเคราะห์ที่ความต้องการของประชาชนในพื้นที่ไม่มากนัก</p>

การวิเคราะห์สภาพแวดล้อมภายใน	
จุดแข็ง (Strength)	จุดอ่อน (Weakness)
<p>ระบบ (System)</p> <p>๑. การปฏิบัติงานมีการประสานงานที่ดี</p> <p>๒. การปฏิบัติงานยึดแผนการปฏิบัติงานเป็นหลัก</p> <p>๓. ผู้บริหารมีกลยุทธ์การปฏิบัติเพื่อบรรลุเป้าหมาย</p> <p>๔. มีการใช้ระบบเทคโนโลยีสารสนเทศรองรับและตอบสนองการปฏิบัติงานของข้าราชการในการให้บริการประชาชน</p>	<p>๑. ข้อมูลส่วนใหญ่ในการทำงานจะเป็นข้อมูลพื้นฐานบางครั้งยังขาดการประมวลผล</p> <p>๒. สำนักงานเขตไม่มีอำนาจหน้าที่โดยตรงในการจัดหาวัสดุ/อุปกรณ์สำหรับบริการบางประเภท เช่น ด้านการจราจร (เครื่องหมายจราจรต่าง ๆ อุปกรณ์ในการอำนวยความสะดวกด้านการจราจร ต่อรอจากสำนักที่เกี่ยวข้อง) หรือ ด้านการโยธา เป็นต้น</p>
<p>โครงสร้างองค์กร (Structure)</p> <p>๑. มีโครงสร้างของหน่วยงาน มีการมอบหมายงานให้ผู้รับผิดชอบอย่างชัดเจน มีคำสั่งแต่งตั้งแจกแจงบทบาทผู้รับผิดชอบชัดเจน</p> <p>๒. กระบวนการติดตามและประเมินผลการปฏิบัติงาน/โครงการ/กิจกรรมมีประสิทธิภาพ มีการกำหนดตัวชี้วัดของงานอย่างชัดเจน</p>	<p>๑. การสื่อสารภายในองค์กรยังไม่มีประสิทธิภาพเท่าที่ควร</p> <p>๒. การเผยแพร่ผลการปฏิบัติงานต่อสาธารณะชนยังมีรูปแบบที่เป็นทางการมากเกินไป ไม่ตรงกับความต้องการของผู้รับสาร/ประชาชน</p>
<p>กลยุทธ์ (Strategy)</p> <p>๑. มีการกำหนดวิสัยทัศน์ ยุทธศาสตร์ และนโยบายผู้บริหารเป็นลายลักษณ์อักษรเพื่อเป็นแนวทางการพัฒนาทั่วทั้งองค์กร</p> <p>๒. ผู้บริหารเขตให้ความสำคัญในการควบคุม ดูแล ติดตาม ประเมินผลการปฏิบัติราชการประจำปี เช่น มีการประชุมติดตามผลการปฏิบัติราชการประจำปีอย่างต่อเนื่อง</p> <p>๓. ผู้บริหารเขตมีนโยบายในการบูรณาการทำงานร่วมกันระหว่างส่วนราชการและหน่วยงาน</p> <p>๔. ผู้บริหารเขตมีนโยบายที่สำคัญผลักดันเป็นสำนักงานสีเขียวสู่กรุงเทพมหานครคาร์บอนต่ำ</p> <p>๕. ผู้บริหารเขตมีนโยบายให้มีการจัดเก็บภาษีฯ ให้ทั่วถึงและเป็นธรรมให้ครอบคลุมทั่วพื้นที่</p> <p>๖. ผู้บริหารมีวิสัยทัศน์ให้ความสำคัญกับนโยบายการบริหารงานด้านการคลัง การงบประมาณ</p>	<p>๑. สำนักงานเขตราชภัฏวชิรญาณยังไม่สามารถขับเคลื่อนยุทธศาสตร์การพัฒนาในเชิงพื้นที่ได้ เนื่องจากโครงสร้างการขับเคลื่อนยุทธศาสตร์ของกรุงเทพมหานครมุ่งเน้นการพัฒนาในระดับกรุงเทพมหานคร</p>

การวิเคราะห์สภาพแวดล้อมภายใน	
จุดแข็ง (Strength)	จุดอ่อน (Weakness)
<p>ค่านิยมร่วม (Shared Value)</p> <p>๑. บุคลากรมี Service mind</p> <p>๒. บุคลากรมีความซื่อสัตย์</p> <p>๓. ผู้บริหารตระหนักและเห็นความสำคัญในการพัฒนาบุคลากรอย่างต่อเนื่อง</p>	

การวิเคราะห์สภาพแวดล้อมภายนอก	
โอกาส (Opportunity)	อุปสรรค (Threats)
<p>๑. นโยบายของรัฐบาลให้ความสำคัญต่อองค์กรปกครองส่วนท้องถิ่น เนื่องจากเป็นหน่วยงานที่อำนาจหน้าที่ให้บริการสาธารณะแก่ประชาชน</p> <p>๒. มีนโยบายและกฎหมายรองรับในการดำเนินงาน เช่น นโยบายรัฐบาลส่งเสริมการลดและคัดแยกขยะที่ต้นทาง เก็บขยะแยกประเภท กำจัดโดยนำไปใช้ประโยชน์ นโยบายการประหยัดพลังงาน นโยบายรถไฟฟ้าขนส่งมวลชนสายสีม่วงที่จะขึ้นในอนาคต เพื่อลดปัญหาด้านการจราจรติดขัด นโยบายครัวไทยสู่ครัวโลก นโยบายการลดความเหลื่อมล้ำของสังคม และสร้างโอกาสการเข้าถึงบริการภาครัฐ นโยบายกระตุ้นเศรษฐกิจและสร้างความสามารถในการแข่งขัน</p> <p>๓. นโยบายกรุงเทพมหานครส่งเสริมการดำเนินงาน เช่น นโยบายสำนักงานเขตปลอดขยะ (Zero Waste), ปลอดอาชญากรรมและยาเสพติดในการติดตั้ง CCTV และไฟฟ้าส่องสว่างในบริเวณที่เป็นจุดเสี่ยงภัย, นโยบายการรับมือกับภัยพิบัติต่าง ๆ โดยมุ่งบูรณาการการทำงาน เตรียมพร้อมประชาชนให้มีความรู้ และซ้อมรับภัยพิบัติอย่างต่อเนื่อง, นโยบายผู้บริหารกรุงเทพมหานครให้ตรวจสอบความมั่นคง แข็งแรง ความปลอดภัยสิ่งก่อสร้าง เช่นป้ายโฆษณา สิ่งก่อสร้าง ฯลฯ, นโยบายสนับสนุนการรณรงค์ป้องกันโรคติดต่อให้ได้รับการเฝ้าระวังไม่ให้มีการแพร่ระบาดในวงกว้างและบรรลุเป้าหมาย, นโยบายสนับสนุนงานด้านอาหารปลอดภัย, นโยบายสนับสนุนเพิ่มพื้นที่สีเขียว, นโยบายในการควบคุมตรวจสอบการใช้ประโยชน์ที่ดินให้เป็นไปตามผังเมืองรวมของกรุงเทพมหานคร</p>	<p>๑. ภาครัฐขาดการบังคับใช้กฎหมายอย่างจริงจัง</p> <p>๒. ประชาชนขาดจิตสำนึกในการปฏิบัติตามกฎหมายอย่างจริงจัง ภารกิจบางอย่างประชาชนยังไม่ให้ความร่วมมือ เช่น การจัดการขยะ ที่ขยะไม่ถูกต้องตามที่กำหนด</p> <p>๓. ขาดการให้ความรู้ ความเข้าใจเกี่ยวกับกฎหมายที่เกี่ยวข้อง</p> <p>๔. มีการเปลี่ยนแปลงนโยบายในระดับรัฐบาล มีผลกระทบต่อการสนับสนุนงบประมาณ</p> <p>๕. สภาพเศรษฐกิจที่ตกต่ำ ส่งผลให้รายได้เฉลี่ยต่อครัวเรือนน้อยลง มีผลกระทบต่อคุณภาพชีวิต</p> <p>๖. การขอมาตรฐานผลิตภัณฑ์ชุมชนเพื่อเป็นผู้ประกอบการ OTOP และ Bangkok Brand ยุ่งยาก ประชาชนเข้าใจว่าขอใบรับรองมาตรฐานผลิตภัณฑ์ชุมชน (มผช.) ได้ที่สำนักงานเขต</p> <p>๗. ผู้ประกอบการ OTOP และ Bangkok Brand ขาดองค์ความรู้ด้านการส่งเสริมธุรกิจในรูปแบบของบริการอิเล็กทรอนิกส์</p> <p>๘. จำนวนประชากรที่เพิ่มขึ้นเป็นลำดับทำให้เกิดปัญหาอาชญากรรมเพิ่มขึ้นตามไปด้วย</p> <p>๙. การเจริญเติบโตของชุมชนเมืองทำให้เกิดพื้นที่เสี่ยงภัยต่อการเกิดอาชญากรรมเพิ่มขึ้น</p> <p>๑๐. การย้ายถิ่นฐานของประชากรทำให้การควบคุมและป้องกันโรคไม่เกิดประสิทธิภาพ</p> <p>๑๑. แร่งงานต่างดาวเพิ่มจำนวนมาก ซึ่งขาดความรู้ด้านการสุขาภิบาลอาหาร ส่งผลต่อสุขลักษณะและความปลอดภัยของอาหาร</p>

การวิเคราะห์สภาพแวดล้อมภายนอก	
โอกาส (Opportunity)	อุปสรรค (Threats)
<p>๔. มีการปรับปรุงข้อกำหนด พ.ร.บ. ต่าง ๆ ให้เอื้ออำนวยต่อการปฏิบัติงานของเจ้าหน้าที่ เช่น พ.ร.บ. ผังเมืองรวม ซึ่งกรุงเทพมหานครได้ปรับปรุงทุก ๕ ปี, พระราชบัญญัติภาษีที่ดินและสิ่งปลูกสร้าง พ.ศ. ๒๕๖๒ ในปี พ.ศ. ๒๕๖๓ พระราชบัญญัติภาษีที่ดินและสิ่งปลูกสร้าง พ.ศ. ๒๕๖๒ เริ่มมีผลบังคับใช้จะสามารถขยายฐานการจัดเก็บภาษีได้อย่างทั่วถึงทั้งพื้นที่เขตทำให้กรุงเทพมหานครมีรายได้เพิ่มมากขึ้น</p> <p>๕. ในอนาคตคาดว่าจะมีการลงทุนทางธุรกิจเพิ่มมากขึ้น เนื่องจากเขตราชบุรีบูรณะ มีพื้นที่ติดแม่น้ำเจ้าพระยา ซึ่งสามารถจัดเก็บภาษีได้เพิ่มมากขึ้น</p> <p>๖. ประชาชนเข้าถึงเทคโนโลยีมากขึ้น เปิดโอกาสให้ประชาชนแสดงความสามารถทางสื่อต่าง</p> <p>๗. ความก้าวหน้าทางเทคโนโลยีสารสนเทศทำให้เลือกใช้เป็นเครื่องมือในการประสานงาน การประชาสัมพันธ์ให้ความรู้ การแลกเปลี่ยนความรู้ รวมถึงอำนวยความสะดวกในการปฏิบัติงานกับประชาชนและผู้ที่เกี่ยวข้องกับการกิจ</p> <p>๘. นโยบายของรัฐให้นำเทคโนโลยีมาใช้ในการปฏิบัติงานเพื่อให้เกิดความถูกต้อง สะดวก รวดเร็ว เพื่อให้เกิดความพึงพอใจของผู้รับบริการ</p>	

<p style="text-align: center;">ปัจจัยภายใน</p>	<p>จุดแข็ง(Strength)</p> <p>S๑ บุคลากรในระดับผู้บริหารมีความสามารถในการกำกับและควบคุมงาน</p> <p>S๒ บุคลากรมีความรู้ ความสามารถ ทักษะในด้านการปฏิบัติงานรวมถึงการใช้เทคโนโลยีที่ทันสมัย...</p> <p>S๓ มีแผนการปฏิบัติงานของหน่วยงานอย่างชัดเจน และใช้เป็นเครื่องมือในการกำกับ ติดตามการปฏิบัติงานของสำนักงานเขตอย่างต่อเนื่อง</p> <p>S๔ มีการจัดบริการสาธารณะในเชิงรุกและดำเนินการตามแผนนโยบายของกรุงเทพมหานคร</p> <p>S๕ อาศัยเครือข่ายการทำงานกับบุคลากรภายนอก เพื่อการบูรณาการร่วมกันระหว่างหน่วยงานที่เกี่ยวข้องในประเด็นการพัฒนา</p> <p>S๖ บุคลากรมี Service mind</p>	<p>จุดอ่อน (Weakness)</p> <p>W๑ บุคลากรไม่เพียงพอต่อเมื่อเทียบกับสัดส่วนงานตามภารกิจของสำนักงานเขต และภารกิจตามนโยบาย</p> <p>W๒ บุคลากรมีการโยกย้ายทำให้ขาดความต่อเนื่องของการปฏิบัติงาน</p> <p>W๓ การดำเนินงานตามภารกิจเกี่ยวกับโครงการ/กิจกรรมของสำนักงานเขตราษฎรบูรณะมีส่วนจากวิเคราะห์ที่ความต้องการของประชาชนในพื้นที่ไม่มากนัก</p> <p>W๔ การเผยแพร่ผลการปฏิบัติงานต่อสาธารณะชนยังมีรูปแบบที่เป็นทางการมากเกินไป ไม่ตรงกับความต้องการของผู้รับสาร / ประชาชน</p>
<p>ปัจจัยภายนอก</p>	<p>โอกาส (Opportunity)</p> <p>O๑ มีนโยบายรัฐบาลและกฎหมายรองรับในการดำเนินงาน เช่น นโยบายที่เกี่ยวกับการลดและคัดแยกขยะที่ต้นทาง นโยบายลดความเหลื่อมล้ำของสังคม และสร้างโอกาสการเข้าถึงบริการภาครัฐ นโยบายกระตุ้นเศรษฐกิจและสร้างความสามารถในการแข่งขัน</p> <p>O๒ มีนโยบายกรุงเทพมหานครส่งเสริมการดำเนินงาน...</p>	<p>กลยุทธ์เชิงรุก (SO)</p> <p>๑. ความสำเร็จในการจัดทำระบบฐานข้อมูลผู้ประกอบการที่เป็นแหล่งกำเนิดน้ำเสียในกรุงเทพมหานคร</p> <p>๒. การลดและการคัดแยกมูลฝอยที่แหล่งกำเนิด</p>
		<p>กลยุทธ์เชิงแก้ไข (WO)</p> <p>๑. ร้อยละของความสำเร็จในการติดตั้ง/ซ่อมแซมไฟฟ้าแสงสว่างในพื้นที่เสี่ยงภัยหรือเสี่ยงอันตรายตามแผนที่กำหนด</p> <p>๒. พื้นที่เสี่ยงภัยได้รับการลดเงื่อนไขความล่อแหลมต่อการเกิดอาชญากรรม</p>

<p>O๓ มีการปรับปรุงข้อกำหนดพ.ร.บ.ต่าง ๆ ให้เอื้ออำนวยต่อการปฏิบัติงานของเจ้าหน้าที่...</p> <p>O๔ ในอนาคตคาดว่าจะสามารถจัดเก็บภาษีได้เพิ่มมากขึ้น</p> <p>เนื่องจากมีการลงทุนทางธุรกิจเพิ่มมากขึ้น</p> <p>O๕ ความก้าวหน้าทางเทคโนโลยีสารสนเทศ และประชาชนเข้าถึงเทคโนโลยีมากขึ้น</p>	<p>๓. พื้นที่สีเขียวเพิ่มขึ้น</p> <p>๔. จำนวนแหล่งท่องเที่ยววัฒนธรรมที่ได้รับการส่งเสริมให้มีการท่องเที่ยว</p> <p>๕. ความสำเร็จของการจัดเก็บรายได้</p>	<p>๓. ผลสัมฤทธิ์ทางการเรียนในวิชาหลักจากการทดสอบทางการศึกษาระดับชาตินั้นพื้นฐานของโรงเรียนมีคะแนนเฉลี่ยตามเกณฑ์ที่กำหนด</p>
<p>อุปสรรค (Threats)</p> <p>T๑ ประชาชนขาดจิตสำนึกในการปฏิบัติตามกฎหมายอย่างจริงจัง ภารกิจบางอย่างประชาชนยังไม่ให้ความร่วมมือ</p> <p>T๒ สภาพเศรษฐกิจที่ตกต่ำ ส่งผลให้รายได้เฉลี่ยต่อครัวเรือนน้อยลง มีผลกระทบต่อคุณภาพชีวิต</p> <p>T๓ จำนวนประชากรที่เพิ่มขึ้นเป็นลำดับทำให้เกิดปัญหาอาชญากรรมเพิ่มขึ้นตามไปด้วย</p> <p>T๔ การย้ายถิ่นฐานของประชากรทำให้การควบคุมและป้องกันโรคไม่เกิดประสิทธิภาพ</p> <p>T๕ แรงงานต่างด้าวเพิ่มจำนวนมาก ซึ่งขาดความรู้ด้านสุขาภิบาลอาหาร ส่งผลต่อสุขลักษณะและความปลอดภัยของอาหาร</p>	<p>กลยุทธ์เชิงป้องกัน (ST)</p> <p>๑. ร้อยละของชุมชนที่มีกิจกรรมการป้องกันโรคไข้เลือดออกครบ ๔ กิจกรรม</p> <p>๒. ร้อยละความสำเร็จในการส่งเสริมให้สถานประกอบการอาหารมีการพัฒนาผ่านเกณฑ์มาตรฐานอาหารปลอดภัยของกรุงเทพมหานคร ระดับดี</p> <p>๓. จำนวนชนิดกีฬาที่จัดการแข่งขันระหว่างชุมชน</p>	<p>กลยุทธ์เชิงรับ (WT)</p> <p>๑. ร้อยละของการลงจุดแสดงตำแหน่งพื้นที่ที่อนุญาตให้มีการก่อสร้างอาคาร และตำแหน่งของอาคารที่มีการออกเลขรหัสประจำบ้าน</p> <p>๒. ร้อยละของชุมชนในพื้นที่เขตมีการจัดทำแผนพัฒนาชุมชน</p>

วิสัยทัศน์

บริการอย่างมีคุณภาพ ประสานสังคมร่วมพัฒนา ปวงประชามีคุณภาพชีวิตที่ดีอนุรักษ์ประเพณีวัฒนธรรม

พันธกิจ

๑. เพิ่มประสิทธิภาพการคัดแยกมูลฝอยที่แหล่งกำเนิดตามหลัก ๓Rs
๒. เสริมสร้างความเข้มแข็งของชุมชนร่วมใจระวังภัยยาเสพติด
๓. ส่งเสริมความร่วมมือระหว่างหน่วยงานที่เกี่ยวข้องทั้งภาครัฐ ภาคเอกชน และภาคประชาชน ในการสำรวจออกแบบวางแผนพัฒนาพื้นที่และดำเนินการปรับปรุงภูมิทัศน์ถนน ทางเท้า และคลองสายหลัก ในย่านสำคัญของกรุงเทพมหานครให้เป็นไปตามข้อกำหนดของมาตรฐานสากลและสอดคล้องกับเอกลักษณ์ของแต่ละพื้นที่
๔. ส่งเสริมกิจกรรมการท่องเที่ยวและพัฒนาแหล่งท่องเที่ยวทางน้ำ
๕. ควบคุม กำกับ ให้สถานประกอบการผ่านเกณฑ์ด้านสุขลักษณะทางกายภาพกรุงเทพมหานคร
๖. ส่งเสริมให้ทุกภาคส่วนเข้ามามีส่วนร่วมในการสร้างเครือข่ายเพื่อการจัดระเบียบเมืองในพื้นที่ที่ได้รับการปรับปรุงภูมิทัศน์
๗. พัฒนาพื้นที่สีเขียว เพื่อขยายพื้นที่บริการสำหรับการพักผ่อนหย่อนใจ และปรับปรุงสภาพภูมิทัศน์ให้ร่มรื่นสวยงามเหมาะสมกับพื้นที่ชุมชน

เป้าหมาย

๑. ยุทธศาสตร์ที่ ๑ การสร้างเมืองปลอดภัยและยั่งยืนต่อวิกฤตการณ์
ยุทธศาสตร์ย่อยที่ ๑.๑ ปลอดภัยจากยาเสพติดและยาเสพติด
เป้าประสงค์ที่ ๑.๑.๒ เด็กและเยาวชนไม่เสพยาเสพติด ผู้เสพผู้ติดเข้าสู่ระบบการบำบัดรักษาและฟื้นฟูสมรรถภาพที่มีมาตรฐานและมีความเหมาะสม
ยุทธศาสตร์ย่อยที่ ๑.๕ เมืองสุขภาพดี (Healthy City)
เป้าประสงค์ที่ ๑.๕.๑๑ ประชาชนบริโภคอาหารที่มีความปลอดภัยจากเชื้อโรคและสารปนเปื้อนที่เป็นอันตรายต่อสุขภาพ
๒. ยุทธศาสตร์ที่ ๓ การลดความเหลื่อมล้ำด้วยการบริหารเมืองรูปแบบอารยะสำหรับทุกคน
ยุทธศาสตร์ย่อยที่ ๓.๑ ผู้สูงอายุ คนพิการ และผู้ด้อยโอกาสได้รับการดูแลอย่างครบวงจร
เป้าประสงค์ที่ ๓.๑.๓ มีระบบสวัสดิการสังคมที่เหมาะสมสำหรับผู้สูงอายุ คนพิการ และผู้ด้อยโอกาส

ตัวชี้วัดผลการดำเนินงานหลัก

- ตัวชี้วัดยุทธศาสตร์ตามแผนปฏิบัติการกรุงเทพมหานคร ประจำปี พ.ศ. ๒๕๖๖

๑. ร้อยละของชุมชนที่มีอาสาสมัครดำเนินการป้องกันและแก้ไขปัญหายาเสพติด ร้อยละ ๖๕
๒. ร้อยละของนักเรียนมีภูมิคุ้มกันยาเสพติด ร้อยละ ๖๐
๓. ร้อยละของตัวอย่างอาหารที่ได้รับการสุ่มตรวจไม่พบการปนเปื้อนเชื้อโรค ร้อยละ ๙๖
๔. ร้อยละของตัวอย่างอาหารที่ได้รับการสุ่มตรวจไม่พบการปนเปื้อนสารพิษ ร้อยละ ๙๘
๕. ร้อยละของสถานประกอบการอาหารได้มาตรฐานอาหารปลอดภัยของกรุงเทพมหานคร
 - ๕.๑ ผ่านเกณฑ์มาตรฐานฯ ระดับดี/เกรด C ตามกฎหมาย (ระดับ ๓ ดาว) ร้อยละ ๑๐๐
 - ๕.๒ ผ่านเกณฑ์มาตรฐานฯ ระดับดีมาก/เกรด B (ระดับ ๔ ดาว/ Green Service) ร้อยละ ๒๐
 - ๕.๓ ผ่านเกณฑ์มาตรฐานฯ ระดับดีเลิศ/เกรด A (ระดับ ๕ ดาว/ Green Service) ร้อยละ ๑๐
๖. ร้อยละของผู้สูงอายุ คนพิการ และผู้ด้อยโอกาสที่ได้รับสวัสดิการและการสงเคราะห์เพิ่มขึ้น เมื่อเทียบกับปีที่ผ่านมา เพิ่มขึ้นร้อยละ ๕

กลยุทธ์และโครงการ/กิจกรรมยุทธศาสตร์
ตามแผนปฏิบัติการกรุงเทพมหานคร ประจำปี พ.ศ. ๒๕๖๖

ส่วนที่ ๑ การบริการสาธารณะ (เนื้อหาส่วนนี้จะครอบคลุมเฉพาะยุทธศาสตร์ที่ ๑ – ๖ ตามแผนปฏิบัติการกรุงเทพมหานคร ประจำปี พ.ศ. ๒๕๖๖)

ยุทธศาสตร์ที่ ๑ การสร้างเมืองปลอดภัยและยั่งยืนต่อวิกฤตการณ์

ยุทธศาสตร์ย่อยที่ ๑.๑ ปลอดภัยอาชญากรรมและยาเสพติด

เป้าประสงค์ที่ ๑.๑.๒ เด็กและเยาวชนไม่เสพยาเสพติด ผู้เสพยาเสพติดเข้าสู่ระบบการบำบัดรักษาและฟื้นฟู

สมรรถภาพที่มีมาตรฐานและมีความเหมาะสม

ตัวชี้วัดเป้าประสงค์

ลำดับที่	ตัวชี้วัด	ค่าเป้าหมาย		
		๒๕๖๔	๒๕๖๕	๒๕๖๖
๑	จำนวนเด็กและเยาวชนที่เข้ารับการบำบัดยาเสพติดลดลง	-	-	ลดลงน้อยกว่า ๓,๗๐๐ คน หรือ ร้อยละ ๒๕

กลยุทธ์สนับสนุนเป้าประสงค์

กลยุทธ์ที่ ๑.๑.๒.๑ เพิ่มระดับการมีส่วนร่วมของประชาชนในการป้องกันและแก้ไขปัญหายาเสพติด

ตัวชี้วัดกลยุทธ์

ลำดับที่	ตัวชี้วัด	ค่าเป้าหมาย		
		๒๕๖๔	๒๕๖๕	๒๕๖๖
๑	ร้อยละของชุมชนที่มีอาสาสมัครดำเนินการป้องกันและแก้ไขปัญหายาเสพติด	-	-	ร้อยละ ๖๕

โครงการ/กิจกรรมรองรับกลยุทธ์

โครงการ/กิจกรรมยุทธศาสตร์	งบประมาณ	ส่วนราชการ	นโยบาย ผว.กทม.
ค่าใช้จ่ายโครงการอาสาสมัครกรุงเทพมหานครด้านการป้องกันและแก้ไขปัญหายาเสพติด	๕๒,๙๐๐.-	ฝ่ายปกครอง	-

กลยุทธ์ที่ ๑.๑.๒.๒ สร้างความภาคภูมิใจในตนเองและความเข้มแข็งทางจิตใจแก่เด็ก เยาวชน
ตัวชี้วัดกลยุทธ์

ลำดับที่	ตัวชี้วัด	ค่าเป้าหมาย		
		๒๕๖๔	๒๕๖๕	๒๕๖๖
๑	ร้อยละของนักเรียนมีภูมิคุ้มกันยาเสพติด (มีความรู้ ความเข้าใจเกี่ยวกับเรื่องการป้องกันนัก สูบบุหรี่ใหม่)	-	-	ร้อยละ ๖๐

โครงการ/กิจกรรมรองรับกลยุทธ์

โครงการ/กิจกรรมยุทธศาสตร์	งบประมาณ	ส่วนราชการ	นโยบาย ผว.กทม.
ค่าใช้จ่ายโครงการ กรุงเทพมหานครเขตปลอด บุหรี่	๑๐๐,๐๐๐.-	ฝ่ายสิ่งแวดล้อม และสุขภาพ	มิติปลอดภัยดี เดินทางดี สิ่งแวดล้อมดี และบริหารจัดการดี นโยบายรณรงค์สิทธิและระเบียบ วินัยพลเมืองในเรื่องจรรยาบรรณ ความ สะอาด คอร์รัปชั่น สิ่งแวดล้อม

ยุทธศาสตร์ย่อยที่ ๑.๕ เมืองสุขภาพดี (Healthy City)

เป้าประสงค์ที่ ๑.๕.๑๑ ประชาชนบริโภคอาหารที่มีความปลอดภัยจากเชื้อโรคและสารปนเปื้อนที่เป็น
อันตรายต่อสุขภาพ

กลยุทธ์สนับสนุนเป้าประสงค์

กลยุทธ์ที่ ๑.๕.๑๑.๑ ส่งเสริมการตรวจเฝ้าระวังคุณภาพอาหาร

ตัวชี้วัดกลยุทธ์

ลำดับที่	ตัวชี้วัด	ค่าเป้าหมาย		
		๒๕๖๔	๒๕๖๕	๒๕๖๖
๑	ร้อยละของตัวอย่างอาหารที่ได้รับการสุ่มตรวจไม่ พบการปนเปื้อนเชื้อโรค	๙๐	๙๐	ร้อยละ ๙๖
๒	ร้อยละของตัวอย่างอาหารที่ได้รับการสุ่มตรวจไม่ พบการปนเปื้อนสารพิษ	๑๐๐	๑๐๐	ร้อยละ ๙๘

โครงการ/กิจกรรมรองรับกลยุทธ์

โครงการ/กิจกรรมยุทธศาสตร์	งบประมาณ	ส่วนราชการ	นโยบาย ผว.กทม.
ค่าใช้จ่ายโครงการกรุงเทพฯ เมืองอาหารปลอดภัย	๗๐,๙๐๐.-	ฝ่ายสิ่งแวดล้อม และสุขภาพ	-

กลยุทธ์ที่ ๑.๕.๑๑.๒ ส่งเสริมการรับรองมาตรฐานสถานประกอบการอาหาร
ตัวชี้วัดกลยุทธ์

ลำดับที่	ตัวชี้วัด	ค่าเป้าหมาย		
		๒๕๖๔	๒๕๖๕	๒๕๖๖
๑	ร้อยละของสถานประกอบการอาหารได้มาตรฐาน อาหารปลอดภัยของกรุงเทพมหานคร ๑) ผ่านเกณฑ์มาตรฐานฯ ระดับดี/เกรด C ตามกฎหมาย (ระดับ ๓ ดาว) ๒) ผ่านเกณฑ์มาตรฐานฯ ระดับดีมาก/เกรด B (ระดับ ๔ ดาว/ Green Service) ๓) ผ่านเกณฑ์มาตรฐานฯ ระดับดีเลิศ/เกรด A (ระดับ ๕ ดาว/ Green Service)	-	-	ร้อยละ ๑๐๐ ร้อยละ ๒๐ ร้อยละ ๑๐

โครงการ/กิจกรรมรองรับกลยุทธ์

โครงการ/กิจกรรมยุทธศาสตร์	งบประมาณ	ส่วนราชการ	นโยบาย ผว.กทม.
ค่าใช้จ่ายโครงการกรุงเทพฯ เมืองอาหารปลอดภัย	๗๐,๙๐๐.-	ฝ่ายสิ่งแวดล้อม และสุขภาพ	-

ยุทธศาสตร์ที่ ๓ การลดความเหลื่อมล้ำด้วยการบริหารเมืองรูปแบบอารยะสำหรับทุกคน
ยุทธศาสตร์ย่อยที่ ๓.๑ ผู้สูงอายุ คนพิการ และผู้ด้อยโอกาสได้รับการดูแลอย่างครบวงจร
เป้าประสงค์ที่ ๓.๑.๓ มีระบบสวัสดิการสังคมที่เหมาะสมสำหรับผู้สูงอายุ คนพิการ และผู้ด้อยโอกาส

กลยุทธ์สนับสนุนเป้าประสงค์

กลยุทธ์ที่ ๓.๑.๓.๑ ผู้สูงอายุ คนพิการ และผู้ด้อยโอกาส ได้รับความช่วยเหลือเพิ่มขึ้น
ตัวชี้วัดกลยุทธ์

ลำดับที่	ตัวชี้วัด	ค่าเป้าหมาย		
		๒๕๖๔	๒๕๖๕	๒๕๖๖
๑	ร้อยละของผู้สูงอายุ คนพิการ และผู้ด้อยโอกาสที่ ได้รับสวัสดิการและการสงเคราะห์เพิ่มขึ้น เมื่อ เทียบกับปีที่ผ่านมา	-	-	เพิ่มขึ้น ร้อยละ ๕

โครงการ/กิจกรรมรองรับกลยุทธ์

โครงการ/กิจกรรมยุทธศาสตร์	งบประมาณ	ส่วนราชการ	นโยบาย ผว.กทม.
***ค่าใช้จ่ายในการจัด สวัสดิการ การสงเคราะห์ ช่วยเหลือเด็ก สตรี ครอบครัว ผู้ด้อยโอกาส ผู้สูงอายุและคน พิการ หมายเหตุ : แผนงานบูรณาการ	๔๓๙,๐๐๐.-	ฝ่ายพัฒนาชุมชน และสวัสดิการ สังคม	มิติปลอดภัยดี นโยบายรักษาสีทึบขั้นพื้นฐานให้ คนไร้บ้าน ผ่านการตรวจสอบ สิทธิและสวัสดิการ

หมายเหตุ :

๑. * กรณีเป็นโครงการที่ไม่ได้รับงบประมาณให้คงไว้และระบุในช่องงบประมาณว่า “ไม่ได้รับงบประมาณ”
๒. ** กรณีเป็นโครงการที่ได้รับความเห็นชอบจากผู้ว่าราชการกรุงเทพมหานครให้เพิ่มเติมในแผนปฏิบัติการกรุงเทพมหานคร ประจำปี พ.ศ. ๒๕๖๕ และหมายเหตุได้ชื่อโครงการว่า “โครงการเพิ่มเติม”
๓. *** กรณีมีโครงการ/กิจกรรมซึ่งได้รับงบประมาณภายใต้แผนงานบูรณาการพัฒนาคูณภาพชีวิตกลุ่มเปราะบางในพื้นที่กรุงเทพมหานคร ให้นำมาบรรจุในแผนปฏิบัติการประจำปี พ.ศ. ๒๕๖๖ ของหน่วยงาน โดยพิจารณาความเชื่อมโยงและสอดคล้องตามแผนปฏิบัติการกรุงเทพมหานครเป็นหลัก และหมายเหตุได้ชื่อโครงการว่า “แผนงานบูรณาการ”
๔. กรณีโครงการ/กิจกรรมไม่สามารถระบุได้ว่าสนับสนุนนโยบายผู้ว่าราชการกรุงเทพมหานครในมิติ/นโยบายใด ให้ใส่เครื่องหมาย “-” ในช่องนโยบายผู้ว่าราชการกรุงเทพมหานคร

สรุปโครงการ/กิจกรรมและงบประมาณในปีงบประมาณ พ.ศ. ๒๕๖๖

โครงการ/กิจกรรมยุทธศาสตร์ตามแผนปฏิบัติการราชการกรุงเทพมหานคร ประจำปี พ.ศ. ๒๕๖๖

(เรียงลำดับตามยุทธศาสตร์ของแผนปฏิบัติการราชการกรุงเทพมหานคร ประจำปี พ.ศ. ๒๕๖๖)

ลำดับที่	ชื่อโครงการ/กิจกรรมยุทธศาสตร์ (ระบุหมายเลขกลยุทธ์หลังโครงการ เช่น กลยุทธ์ที่ ๑.๑.๑.๑)	งบประมาณ	ส่วนราชการ ที่รับผิดชอบ
๑	ค่าใช้จ่ายโครงการอาสาสมัครกรุงเทพมหานครด้าน การป้องกันและแก้ไขปัญหาและสารเสพติด (กลยุทธ์ที่ ๑.๑.๒.๑)	๕๒,๙๐๐	ฝ่ายปกครอง
๒	ค่าใช้จ่ายโครงการกรุงเทพมหานครเขตปลอดบุหรี่ (กลยุทธ์ที่ ๑.๑.๒.๒)	๑๐๐,๐๐๐	ฝ่ายสิ่งแวดล้อมและ สุขภาพ
๓	ค่าใช้จ่ายโครงการกรุงเทพฯ เมืองอาหารปลอดภัย (กลยุทธ์ที่ ๑.๕.๑๑.๑ และกลยุทธ์ที่ ๑.๕.๑๑.๒)	๗๐,๙๐๐	ฝ่ายสิ่งแวดล้อมและ สุขภาพ
๔	***ค่าใช้จ่ายในการจัดสวัสดิการ การสงเคราะห์ช่วยเหลือ เด็ก สตรี ครอบครัว ผู้ด้อยโอกาส ผู้สูงอายุและคนพิการ (กลยุทธ์ที่ ๓.๑.๓.๑) หมายเหตุ : แผนงานบูรณาการ	๔๓๙,๐๐๐	ฝ่ายพัฒนาชุมชนและ สวัสดิการสังคม
รวมงบประมาณทั้งสิ้น		๖๖๒,๘๐๐	

โครงการ/กิจกรรมยุทธศาสตร์ รวมจำนวน ๓ โครงการ จำนวนเงินทั้งสิ้น ๒๒๓,๘๐๐ บาท

โครงการภายใต้แผนงานบูรณาการ จำนวน ๑ โครงการ จำนวนเงินทั้งสิ้น ๔๓๙,๐๐๐ บาท

หมายเหตุ :

๑. * กรณีเป็นโครงการที่ไม่ได้รับงบประมาณให้คงไว้และระบุในช่องงบประมาณว่า “ไม่ได้รับงบประมาณ”
๒. ** กรณีเป็นโครงการที่ได้รับความเห็นชอบจากผู้ว่าราชการกรุงเทพมหานครให้เพิ่มเติมในแผนปฏิบัติการราชการกรุงเทพมหานคร ประจำปี พ.ศ. ๒๕๖๖ โดยทำเครื่องหมาย ** กำกับและหมายเหตุได้ชื่อโครงการว่า “โครงการเพิ่มเติม”
๓. *** กรณีมีโครงการ/กิจกรรมซึ่งได้รับงบประมาณภายใต้แผนงานบูรณาการพัฒนาคุณภาพชีวิตกลุ่มเปราะบางในพื้นที่ กรุงเทพมหานคร ให้นำมาบรรจุในแผนปฏิบัติการประจำปี พ.ศ. ๒๕๖๖ ของหน่วยงาน โดยพิจารณาความเชื่อมโยงและสอดคล้องตามแผนปฏิบัติการราชการกรุงเทพมหานครเป็นหลัก และหมายเหตุได้ชื่อโครงการว่า “แผนงานบูรณาการ”

บัญชีโครงการ/กิจกรรมประจำพื้นฐาน

แบบที่ ๒ ระดับสำนักงานเขต

ลำดับที่	ฝ่าย/งาน	โครงการ	งบประมาณ
๑	ฝ่ายปกครอง		
	งานอำนวยการและบริหารสำนักงานเขต (งบรายจ่ายอื่น)	๑. โครงการค่าใช้จ่ายในการฝึกอบรมอาสาสมัครป้องกันภัยฝ่ายพลเรือน (หลักสูตรทบทวน)	๔๑,๕๐๐.-
		๒. โครงการค่าใช้จ่ายเกี่ยวกับการสนับสนุนกิจการอาสาสมัครป้องกันภัยฝ่ายพลเรือน	๓๕๒,๐๐๐.-
๒	ฝ่ายทะเบียน		
	ไม่ใช้งบประมาณ	๑. ประเมินความพึงพอใจของผู้รับบริการศูนย์บริหารราชการฉับไว ใสสะอาด (Bangkok Fast & Clear : BFC)	-
		๒. โครงการ DRIVE TO YOU ผู้พิการ ผู้สูงอายุที่ไม่สามารถช่วยเหลือตนเองได้	-
๓	ฝ่ายรายได้		
	ไม่ใช้งบประมาณ	๑. โครงการเพิ่มประสิทธิภาพการจัดเก็บรายได้	-
		๒. กิจกรรมการเพิ่มประสิทธิภาพการจัดเก็บภาษีที่ดินและสิ่งปลูกสร้าง	-
๔	ฝ่ายรักษาความสะอาดและสวนสาธารณะ		
	งานบริหารทั่วไปฝ่ายรักษาความสะอาด (งบรายจ่ายอื่น)	๑. โครงการค่าใช้จ่ายในการสัมมนาและศึกษาดูงานเพื่อพัฒนาศักยภาพบุคลากรฝ่ายรักษาความสะอาดและสวนสาธารณะ ฝ่ายโยธาและผู้เกี่ยวข้อง	๑,๔๖๔,๒๐๐.-
	งานเก็บขยะมูลฝอยและขนถ่ายสิ่งปฏิกูล (งบรายจ่ายอื่น)	๑. โครงการค่าใช้จ่ายโครงการอาสาสมัครชักลากมูลฝอยในชุมชน	๒๖๒,๗๐๐.-
		๒. โครงการค่าใช้จ่ายในการส่งเสริมการแปรรูปมูลฝอยอินทรีย์เพื่อนำมาใช้ประโยชน์	๕๐,๐๐๐.-

ลำดับที่	ฝ่าย/งาน	โครงการ	งบประมาณ
	ไม่ใช้งบประมาณ	๑. โครงการสำนักงานเขตปลอดขยะ	-
๕	ฝ่ายโยธา		
	งานบำรุงรักษาซ่อมแซม (งบลงทุน ค่าครุภัณฑ์ ที่ดินและสิ่งก่อสร้าง – ค่าที่ดินและสิ่งก่อสร้าง)	๑. โครงการปรับปรุงสะพานทางเดินเลียบบคลองแจรงร้อนจากถนนราษฎร์บูรณะถึงซอยราษฎร์บูรณะ ๓๗	๑,๑๙๗,๐๐๐.-
		๒. โครงการปรับปรุงซอยสุขสวัสดิ์ ๒๖ จากปากซอยถึงทางด่วนเฉลิมมหานคร	๙,๒๒๐,๐๐๐.-
	งานบำรุงรักษาซ่อมแซม (งบรายจ่ายอื่น)	๑. โครงการค่าใช้จ่ายในการซ่อมแซมบำรุงรักษาถนน ตรอก ซอย และสิ่งสาธารณประโยชน์	๓,๐๐๐,๐๐๐.-
	งานระบายน้ำและแก้ไขปัญหาน้ำท่วม (งบลงทุน ค่าครุภัณฑ์ ที่ดินและสิ่งก่อสร้าง – ค่าที่ดินและสิ่งก่อสร้าง)	๑. โครงการขุดลอกลำกระโดง สาธารณประโยชน์จากชุมชนสุขสวัสดิ์ ๓๖ ถึงคลองราษฎร์บูรณะ	๒๙๑,๐๐๐.-
		๒. โครงการขุดลอกคลองศรีสุราษฎร์ จากคลองราษฎร์บูรณะถึงซอยสุขสวัสดิ์ ๓๐ แยก ๘	๙๒๒,๐๐๐.-
		๓. โครงการขุดลอกคลองวัดกลาง จากบ้านเลขที่ ๕๘๐/๑ ถึงคลองราษฎร์บูรณะ	๑๙๓,๐๐๐.-
๖	ฝ่ายพัฒนาชุมชนและสวัสดิการสังคม		
	งานพัฒนาชุมชนและบริการสังคม (งบรายจ่ายอื่น)	๑. โครงการค่าใช้จ่ายในการสนับสนุนการดำเนินงานของคณะกรรมการชุมชน	๑,๘๙๐,๐๐๐.-
		๒. โครงการค่าใช้จ่ายในการส่งเสริมกิจกรรมสันทนาการและลานกีฬา	๘๖๓,๙๐๐.-
		๓. โครงการค่าใช้จ่ายในการบริหารจัดการพิพิธภัณฑ์ท้องถิ่นกรุงเทพมหานคร	๖๒๕,๖๐๐.-
		๔. โครงการค่าใช้จ่ายในการจ้างอาสาสมัครเจ้าหน้าที่ปฏิบัติงานด้านพัฒนาสังคม	๕๘๕,๒๐๐.-
		๕. โครงการค่าใช้จ่ายในการจัด	๘๖๑,๐๐๐.-

ลำดับที่	ฝ่าย/งาน	โครงการ	งบประมาณ
		กิจกรรมการออกกำลังกาย	
		๖. โครงการค่าใช้จ่ายในการสนับสนุนเจ้าหน้าที่เพื่อปฏิบัติงานด้านเด็ก สตรี ผู้สูงอายุ คนพิการ และผู้ด้อยโอกาส	๕๑๔,๖๐๐.-
		๗. โครงการค่าใช้จ่ายในการดำเนินงานศูนย์บริการและถ่ายทอดเทคโนโลยีการเกษตร	๑๑๕,๑๐๐.-
		๘. โครงการค่าใช้จ่ายในการส่งเสริมกิจการสภาเด็กและเยาวชนกรุงเทพมหานคร	๑๘๐,๐๐๐.-
		๙. โครงการค่าใช้จ่ายศูนย์ประสานงานธนาคารสมองของกรุงเทพมหานคร	๑๐,๐๐๐.-
		๑๐. โครงการค่าใช้จ่ายในการจัดงานวันสำคัญ อนุรักษ์สืบสานวัฒนธรรมประเพณี	๕๐๐,๐๐๐.-
		๑๑. โครงการค่าใช้จ่ายในการฝึกอบรมวิชาชีพเสริมรายได้	๑๐๐,๐๐๐.-
		๑๒. โครงการค่าใช้จ่ายโครงการรู้ใช้ รู้เก็บ คนกรุงเทพฯ ชีวิตมั่นคง	๒๐,๐๐๐.-
		๑๓. โครงการค่าใช้จ่ายในการจ้างงานคนพิการเพื่อปฏิบัติงาน	๑,๑๓๔,๐๐๐.-
		๑๔. โครงการค่าใช้จ่ายในการจัดงานสืบสานประเพณีลอยกระทง	๑๕๐,๐๐๐.-
		๑๕. โครงการค่าใช้จ่ายในการหล่อเทียนและถวายเทียนเข้าพรรษา	๑๓๐,๐๐๐.-
		๑๖. ค่าใช้จ่ายโครงการสัมมนาและศึกษาดูงานเพื่อพัฒนาศักยภาพผู้นำชุมชน และผู้เกี่ยวข้อง	๑,๓๘๗,๐๐๐.-
๗	ฝ่ายสิ่งแวดล้อมและสุขาภิบาล		

ลำดับที่	ฝ่าย/งาน	โครงการ	งบประมาณ
	งานสุขาภิบาลอาหารและอนามัยสิ่งแวดล้อม (งบรายจ่ายอื่น)	๑. โครงการค่าใช้จ่ายโครงการ กรุงเทพฯ เมืองแห่งสุขาภิบาล สิ่งแวดล้อมที่ดี สะอาด ปลอดภัย	๑๖๕,๑๐๐.-
	งานป้องกันและควบคุมโรค (งบรายจ่ายอื่น)	๑. โครงการค่าใช้จ่ายในการบูร ณาการความร่วมมือในการ พัฒนาประสิทธิภาพการแก้ไข ปัญหาโรคไข้เลือดออกในพื้นที่ กรุงเทพมหานคร	๙๑,๙๐๐.-
๘	ฝ่ายการศึกษา		
	งานงบประมาณโรงเรียน (งบลงทุน ค่าครุภัณฑ์ ที่ดินและสิ่งก่อสร้าง – ค่าที่ดินและสิ่งก่อสร้าง)	๑. โครงการปรับปรุงโรงเรียนวัด บางปะกอก (ปรับปรุงห้องครัว)	๑๘๗,๐๐๐.-
		๒. โครงการปรับปรุงโรงเรียนวัด แจรงร้อน	๒,๒๕๑,๐๐๐.-
		๓. โครงการปรับปรุงโรงเรียน รัตนจินะอุทิศ	๒๖๕,๐๐๐.-
		๔. โครงการปรับปรุงโรงเรียนวัด สน	๑,๑๐๙,๐๐๐.-
		๕. โครงการปรับปรุงโรงเรียนวัด सारอด (ปรับปรุงสนามกีฬา อเนกประสงค์)	๑,๖๙๖,๐๐๐.-
		๖. โครงการปรับปรุงโรงเรียนวัด सारอด (ปรับปรุงหลังคาคลุม สนาม)	๒๒๖,๐๐๐.-
		๗. โครงการปรับปรุงโรงเรียนวัด บางปะกอก (ปรับปรุงหลังคา คลุมสนาม)	๑๖๖,๐๐๐.-
	งานงบประมาณโรงเรียน (งบรายจ่ายอื่น)	๑. โครงการค่าใช้จ่ายในการ ประชุมครู	๖,๘๐๐.-
		๒. โครงการค่าใช้จ่ายในการ ฝึกอบรมนายหมู่ลูกเสือสามัญ สามัญรุ่นใหญ่ และหัวหน้า หน่วยยุวกาชาด	๑๖๙,๕๐๐.-
		๓. โครงการค่าใช้จ่ายตาม โครงการเรียนฟรี เรียนดีอย่างมี คุณภาพ โรงเรียนสังกัด	๒,๔๐๙,๐๐๐.-

ลำดับที่	ฝ่าย/งาน	โครงการ	งบประมาณ
		กรุงเทพมหานคร	
		๔. โครงการค่าใช้จ่ายในการพัฒนาคุณภาพการดำเนินงานศูนย์วิชาการเขต	๒๖,๒๐๐.-
		๕. โครงการค่าใช้จ่ายในการจัดประชุมสัมมนาคณะกรรมการสถานศึกษาขั้นพื้นฐานโรงเรียนสังกัดกรุงเทพมหานคร	๖๑,๕๐๐.-
		๖. โครงการค่าใช้จ่ายในการสัมมนาประธานกรรมการเครือข่ายผู้ปกครองเพื่อพัฒนาโรงเรียนสังกัดกรุงเทพมหานคร	๑๓,๙๐๐.-
		๗. โครงการค่าใช้จ่ายในการส่งเสริมสนับสนุนให้นักเรียนสร้างสรรค์ผลงานเพื่อการเรียนรู้	๗๔,๖๐๐.-
		๘. โครงการค่าใช้จ่ายโครงการเกษตรปลอดสารพิษ	๕,๐๐๐.-
		๙. โครงการค่าใช้จ่ายโครงการว่ายน้ำเป็น เล่นน้ำได้ปลอดภัย	๒๙๐,๖๐๐.-
		๑๐. โครงการค่าใช้จ่ายในการสอนภาษาจีน	๑,๖๓๒,๐๐๐.-
		๑๑. โครงการค่าใช้จ่ายโครงการภาษาอังกฤษเพื่อทักษะชีวิต	๒,๙๑๖,๐๐๐.-
		๑๒. โครงการค่าใช้จ่ายในการสนับสนุนการสอนในศูนย์ศึกษาพระพุทธศาสนาวันอาทิตย์	๕๗๘,๔๐๐.-
		๑๓. โครงการค่าใช้จ่ายในการพัฒนาคุณภาพเครือข่ายโรงเรียนสังกัดกรุงเทพมหานคร	๙๐,๐๐๐.-
		๑๔. โครงการค่าใช้จ่ายในพิธีทบทวนคำปฏิญาณและสวนสนามลูกเสือกรุงเทพมหานคร	๕๖,๒๐๐.-
		๑๕. โครงการค่าใช้จ่ายในพิธีปฏิญาณตนและสวนสนามยุวกาชาดกรุงเทพมหานคร	๕๑,๖๐๐.-
		๑๖. โครงการค่าใช้จ่ายในการส่งเสริมกีฬานักเรียนสังกัด	๑๑๐,๓๐๐.-

ลำดับที่	ฝ่าย/งาน	โครงการ	งบประมาณ
		กรุงเทพมหานคร	
		๑๗. โครงการค่าใช้จ่ายในการเปิดโลกกว้างสร้างเส้นทางสู่อาชีพ	๒๕๖,๐๐๐.-
		๑๘. โครงการค่าใช้จ่ายในการสัมมนาและศึกษาดูงานเพื่อพัฒนาศักยภาพบุคลากรทางการศึกษาและผู้เกี่ยวข้อง	๗๖๐,๖๐๐.-
		๑๙. โครงการค่าใช้จ่ายในการพัฒนาคุณภาพการเรียนการสอนวิทยาศาสตร์ (STEM)	๑,๕๐๐,๐๐๐.-
	รวม	๖๐ โครงการ	๔๓,๒๒๕,๐๐๐.-

บัญชีโครงการ/กิจกรรมสนับสนุนนโยบายผู้ว่าราชการกรุงเทพมหานคร

ลำดับที่	นโยบาย ผว.กทม.	โครงการ	งบประมาณ	ส่วนราชการ/ฝ่าย
๑	มิตีปลอดภัยดี			
	นโยบายพัฒนาหลักสูตรและการฝึกอบรมให้ผู้ปฏิบัติงานสาธารณสุขภัย	๑. โครงการค่าใช้จ่ายในการฝึกอบรมอาสาสมัครป้องกันภัยฝ่ายพลเรือน (หลักสูตร ทบทวน)	๔๑,๕๐๐	ฝ่ายปกครอง
		๒. โครงการค่าใช้จ่ายเกี่ยวกับการสนับสนุนกิจการอาสาสมัครป้องกันภัยฝ่ายพลเรือน	๓๕๒,๐๐๐	ฝ่ายปกครอง
	นโยบายรักษาสิทธิขั้นพื้นฐานให้คนไร้บ้าน ผ่านการตรวจสอบสิทธิและสวัสดิการ	๑. โครงการค่าใช้จ่ายในการจ้างอาสาสมัครเจ้าหน้าที่ปฏิบัติงานด้านพัฒนาสังคม	๕๘๕,๒๐๐	ฝ่ายพัฒนาชุมชนและสวัสดิการสังคม
		๒. โครงการค่าใช้จ่ายในการสนับสนุนเจ้าหน้าที่เพื่อปฏิบัติงานด้านเด็ก สตรี ผู้สูงอายุ คนพิการ และผู้ด้อยโอกาส	๕๑๔,๖๐๐	ฝ่ายพัฒนาชุมชนและสวัสดิการสังคม
	นโยบายช่วยหางาน สร้างรายได้ สร้างความมั่นคง	๑. โครงการค่าใช้จ่ายในการฝึกอบรมวิชาชีพเสริมรายได้	๑๐๐,๐๐๐	ฝ่ายพัฒนาชุมชนและสวัสดิการสังคม
	นโยบายรณรงค์สิทธิและระเบียบวินัยพลเมืองในเรื่องจราจร ความสะอาด คอรัปชั่น สิ่งแวดล้อม	๑. โครงการค่าใช้จ่ายในการบูรณาการความร่วมมือในการพัฒนาประสิทธิภาพการแก้ไขปัญหาโรคไข้เลือดออกในพื้นที่กรุงเทพมหานคร	๙๑,๙๐๐	ฝ่ายสิ่งแวดล้อมและสุขาภิบาล
	นโยบายเด็ก กทม. เล่นน้ำได้ ว่ายน้ำเป็น	๑. โครงการค่าใช้จ่ายโครงการว่ายน้ำเป็น เล่นน้ำได้ปลอดภัย	๒๙๐,๖๐๐	ฝ่ายการศึกษา
รวม	๗ โครงการ	๑,๙๗๕,๘๐๐		
๒	มิตีโครงสร้างดี			
	นโยบายเพิ่มเงินสนับสนุนการดำเนินงานของคณะกรรมการชุมชนและปรับการให้เป็นรายปี	๑. โครงการค่าใช้จ่ายในการสนับสนุนการดำเนินงานของคณะกรรมการชุมชน	๑,๘๙๐,๐๐๐	ฝ่ายพัฒนาชุมชนและสวัสดิการสังคม
	นโยบายห้องน้ำสาธารณะที่	๑. โครงการค่าใช้จ่าย	๑๖๕,๑๐๐	ฝ่ายสิ่งแวดล้อม

ลำดับที่	นโยบาย ผว.กทม.	โครงการ	งบประมาณ	ส่วนราชการ/ฝ่าย
	ดีในพื้นที่สาธารณะ	โครงการกรุงเทพฯ เมืองแห่งสุขาภิบาลสิ่งแวดล้อมที่ดี สะอาด ปลอดภัย		และสุขาภิบาล
	รวม	๒ โครงการ	๒,๐๕๕,๑๐๐	
๓	มิติเศรษฐกิจดี			
	นโยบายดึงดูดลักษณะ สร้างเศรษฐกิจ ๕๐ ย่านทั่วกรุงเทพฯ	๑. โครงการค่าใช้จ่ายในการดำเนินงานศูนย์บริการและถ่ายทอดเทคโนโลยีการเกษตร	๑๑๕,๑๐๐	ฝ่ายพัฒนาชุมชนและสวัสดิการสังคม
	นโยบายคลังปัญญาผู้สูงอายุ	๑. โครงการค่าใช้จ่ายศูนย์ประสานงานธนาคารสมองของกรุงเทพมหานคร	๑๐,๐๐๐	ฝ่ายพัฒนาชุมชนและสวัสดิการสังคม
	นโยบาย ๑๒ เทศกาลตลอดปีทั่วกรุงเทพฯ	๑. โครงการค่าใช้จ่ายในการจัดงานวันสำคัญ อนุรักษ์สืบสานวัฒนธรรมประเพณี	๕๐๐,๐๐๐	ฝ่ายพัฒนาชุมชนและสวัสดิการสังคม
		๒. โครงการค่าใช้จ่ายในการจัดงานสืบสานประเพณีลอยกระทง	๑๕๐,๐๐๐	ฝ่ายพัฒนาชุมชนและสวัสดิการสังคม
		๓. โครงการค่าใช้จ่ายในการหล่อเทียนและถวายเทียนเข้าพรรษา	๑๓๐,๐๐๐	ฝ่ายพัฒนาชุมชนและสวัสดิการสังคม
	นโยบายช่วยหางาน สร้างรายได้ สร้างความมั่นคง	๑. โครงการค่าใช้จ่ายในการฝึกอบรมวิชาชีพเสริมรายได้	๑๐๐,๐๐๐	ฝ่ายพัฒนาชุมชนและสวัสดิการสังคม
	นโยบายส่งเสริมการออมและเข้าถึงแหล่งเงินทุนตั้งแต่ระดับครอบครัวถึงระดับชุมชน	๑. โครงการค่าใช้จ่ายโครงการรู้ใช้ รู้เก็บ คนกรุงเทพฯ ชีวิตมั่นคง	๒๐,๐๐๐	ฝ่ายพัฒนาชุมชนและสวัสดิการสังคม
	นโยบายส่งเสริมการจ้างงานคนพิการ ในหน่วยงานของ กทม.	๑. โครงการค่าใช้จ่ายในการจ้างงานคนพิการเพื่อปฏิบัติงาน	๑,๑๓๔,๐๐๐	ฝ่ายพัฒนาชุมชนและสวัสดิการสังคม
	รวม	๘ โครงการ	๒,๑๕๙,๑๐๐	
๔	มิติเดินทางดี			
	นโยบายสนับสนุนรถรับส่งคนพิการ	๑. โครงการ DRIVE TO YOU ผู้พิการ ผู้สูงอายุที่ไม่สามารถช่วยเหลือตนเองได้	ไม่ใช้งบประมาณ	ฝ่ายทะเบียน
	นโยบายลดปริมาณการใช้รถยนต์ส่วนบุคคลในช่วงโมงเร่งด่วนบริเวณ Low Emission Zone	๑. โครงการค่าใช้จ่ายโครงการกรุงเทพฯ เมืองแห่งสุขาภิบาลสิ่งแวดล้อมที่ดี สะอาด ปลอดภัย	๑๖๕,๑๐๐	ฝ่ายสิ่งแวดล้อมและสุขาภิบาล
	รวม	๒ โครงการ	๑๖๕,๑๐๐	

ลำดับที่	นโยบาย ผว.กทม.	โครงการ	งบประมาณ	ส่วนราชการ/ฝ่าย
๕	มิติสิ่งแวดล้อมดี			
	นโยบายเพิ่มสวัสดิการพนักงานเก็บและขนขยะ	๑. โครงการค่าใช้จ่ายในการสัมมนาและศึกษาดูงานเพื่อพัฒนาศักยภาพบุคลากร ฝ่ายรักษาความสะอาดและสวนสาธารณะ ฝ่ายโยธา และผู้เกี่ยวข้อง	๑,๔๖๔,๒๐๐	ฝ่ายรักษาความสะอาดและสวนสาธารณะ
	นโยบายสภาพแวดล้อมเมืองดี จุดทิ้งขยะถูกสุขอนามัย ไม่มีขยะตกค้าง	๑. โครงการค่าใช้จ่ายโครงการอาสาสมัครชักลากมูลฝอยในชุมชน	๒๖๒,๗๐๐	ฝ่ายรักษาความสะอาดและสวนสาธารณะ
	นโยบายมุ่งเน้นแยกขยะต้นทางและขยะเปียกจากองค์กรแบบมุ่งเป้า	๑. โครงการค่าใช้จ่ายในการส่งเสริมการแปรรูปมูลฝอยอินทรีย์เพื่อนำมาใช้ประโยชน์	๕๐,๐๐๐	ฝ่ายรักษาความสะอาดและสวนสาธารณะ
		๒. โครงการสำนักงานเขตปลอดขยะ	ไม่ใช้งบประมาณ	ฝ่ายรักษาความสะอาดและสวนสาธารณะ
		๓. โครงการเพิ่มประสิทธิภาพการจัดเก็บมูลฝอยอันตราย	ไม่ใช้งบประมาณ	ฝ่ายรักษาความสะอาดและสวนสาธารณะ
	นโยบายปลูกต้นไม้ล้านต้นสร้างพื้นที่สีเขียวและกำแพงกรองฝุ่นทั่วกรุง	๑. โครงการค่าใช้จ่ายในการบำรุงรักษา ปรับปรุง และเพิ่มพื้นที่สีเขียว	๑,๓๐๐,๐๐๐	ฝ่ายรักษาความสะอาดและสวนสาธารณะ
	นโยบายจัดทีม ‘นักสืบฝุ่น’ ศึกษาต้นตอ PM๒.๕	๑. โครงการค่าใช้จ่ายโครงการกรุงเทพฯ เมืองแห่งสุขภาพสิ่งแวดล้อมที่ดี สะอาด ปลอดภัย	๑๖๕,๑๐๐	ฝ่ายสิ่งแวดล้อมและสุขภาพ
	นโยบายตรวจสอบคุณภาพอากาศเชิงรุกในโรงงาน	๑. โครงการค่าใช้จ่ายโครงการกรุงเทพฯ เมืองแห่งสุขภาพสิ่งแวดล้อมที่ดี สะอาด ปลอดภัย	๑๖๕,๑๐๐	ฝ่ายสิ่งแวดล้อมและสุขภาพ
	นโยบายดำเนินการทางกฎหมายกับผู้ปล่อยมลพิษ	๑. โครงการค่าใช้จ่ายโครงการกรุงเทพฯ เมืองแห่งสุขภาพสิ่งแวดล้อมที่ดี สะอาด ปลอดภัย	๑๖๕,๑๐๐	ฝ่ายสิ่งแวดล้อมและสุขภาพ
นโยบายลดปริมาณการใช้รถยนต์ส่วนบุคคลในช่วงโมง	๑. โครงการค่าใช้จ่ายโครงการกรุงเทพฯ เมือง	๑๖๕,๑๐๐	ฝ่ายสิ่งแวดล้อมและสุขภาพ	

ลำดับที่	นโยบาย ผว.กทม.	โครงการ	งบประมาณ	ส่วนราชการ/ฝ่าย
	เร่งด่วนบริเวณ Low Emission Zone	แห่งสุขาภิบาลสิ่งแวดล้อมที่ดี สะอาด ปลอดภัย		
	นโยบายตรวจจําบรรณควันทําจากต้นตอ	๑. โครงการค่าใช้จ่ายโครงการกรุงเทพฯ เมืองแห่งสุขาภิบาลสิ่งแวดล้อมที่ดี สะอาด ปลอดภัย	๑๖๕,๑๐๐	ฝ่ายสิ่งแวดล้อมและสุขาภิบาล
	นโยบายพยากรณ์ แจ็งเตือนป้องกันฝุ่น PM๒.๕	๑. โครงการค่าใช้จ่ายโครงการกรุงเทพฯ เมืองแห่งสุขาภิบาลสิ่งแวดล้อมที่ดี สะอาด ปลอดภัย	๑๖๕,๑๐๐	ฝ่ายสิ่งแวดล้อมและสุขาภิบาล
	นโยบายห้องน้ำสาธารณะที่ดีในพื้นที่สาธารณะ	๑. โครงการค่าใช้จ่ายโครงการกรุงเทพฯ เมืองแห่งสุขาภิบาลสิ่งแวดล้อมที่ดี สะอาด ปลอดภัย	๑๖๕,๑๐๐	ฝ่ายสิ่งแวดล้อมและสุขาภิบาล
	นโยบายรณรงค์สิทธิและระเบียบวินัยพลเมืองในเรื่องจราจร ความสะอาด คอรัรัปชั่นสิ่งแวดล้อม	๑. โครงการค่าใช้จ่ายในการบูรณาการความร่วมมือในการพัฒนาประสิทธิภาพการแก้ไขปัญหาโรคไข้เลือดออกในพื้นที่กรุงเทพมหานคร	๙๑,๙๐๐	ฝ่ายสิ่งแวดล้อมและสุขาภิบาล
	รวม	๘ โครงการ	๓,๓๓๓,๙๐๐	
๖	มิติสุขภาพดี			
	นโยบายพัฒนา ๑,๐๓๔ ลานกีฬา กับประชาชนและเอกชนในพื้นที่	๑. โครงการค่าใช้จ่ายในการส่งเสริมกิจกรรมสโมสรรกีฬาและลานกีฬา	๘๖๓,๙๐๐	ฝ่ายพัฒนาชุมชนและสวัสดิการสังคม
		๒. โครงการค่าใช้จ่ายในการจัดกิจกรรมการออกกำลังกาย	๘๖๑,๐๐๐	ฝ่ายพัฒนาชุมชนและสวัสดิการสังคม
	นโยบายจัดกิจกรรมแข่งขันกีฬาประจำชุมชน ประจำเขต	๑. โครงการค่าใช้จ่ายในการส่งเสริมกิจกรรมสโมสรรกีฬาและลานกีฬา	๘๖๓,๙๐๐	ฝ่ายพัฒนาชุมชนและสวัสดิการสังคม
		๒. โครงการค่าใช้จ่ายในการจัดกิจกรรมการออกกำลังกาย	๘๖๑,๐๐๐	ฝ่ายพัฒนาชุมชนและสวัสดิการสังคม
		๓. โครงการค่าใช้จ่ายในการส่งเสริมกีฬานักเรียนสังกัดกรุงเทพมหานคร	๑๑๐,๓๐๐	ฝ่ายการศึกษา
	นโยบายจัดทีม ‘นักสืบฝุ่น’ ศึกษาต้นตอ PM๒.๕	๑. โครงการค่าใช้จ่ายโครงการกรุงเทพฯ เมือง	๑๖๕,๑๐๐	ฝ่ายสิ่งแวดล้อมและสุขาภิบาล

ลำดับที่	นโยบาย ผว.กทม.	โครงการ	งบประมาณ	ส่วนราชการ/ฝ่าย
		แห่งสุขาภิบาลสิ่งแวดล้อมที่ดี สะอาด ปลอดภัย		
	นโยบายตรวจสอบคุณภาพอากาศเชิงรุกในโรงงาน	๑. โครงการค่าใช้จ่ายโครงการกรุงเทพฯ เมืองแห่งสุขาภิบาลสิ่งแวดล้อมที่ดี สะอาด ปลอดภัย	๑๖๕,๑๐๐	ฝ่ายสิ่งแวดล้อมและสุขาภิบาล
	นโยบายดำเนินการทางกฎหมายกับผู้ปล่อยมลพิษ	๑. โครงการค่าใช้จ่ายโครงการกรุงเทพฯ เมืองแห่งสุขาภิบาลสิ่งแวดล้อมที่ดี สะอาด ปลอดภัย	๑๖๕,๑๐๐	ฝ่ายสิ่งแวดล้อมและสุขาภิบาล
	นโยบายลดปริมาณการใช้รถยนต์ส่วนบุคคลในช่วงโมงเร่งด่วนบริเวณ Low Emission Zone	๑. โครงการค่าใช้จ่ายโครงการกรุงเทพฯ เมืองแห่งสุขาภิบาลสิ่งแวดล้อมที่ดี สะอาด ปลอดภัย	๑๖๕,๑๐๐	ฝ่ายสิ่งแวดล้อมและสุขาภิบาล
	นโยบายตรวจจับรถควันดำจากต้นตอ	๑. โครงการค่าใช้จ่ายโครงการกรุงเทพฯ เมืองแห่งสุขาภิบาลสิ่งแวดล้อมที่ดี สะอาด ปลอดภัย	๑๖๕,๑๐๐	ฝ่ายสิ่งแวดล้อมและสุขาภิบาล
	นโยบายพยากรณ์ แจ้งเตือนป้องกันฝุ่น PM๒.๕	๑. โครงการค่าใช้จ่ายโครงการกรุงเทพฯ เมืองแห่งสุขาภิบาลสิ่งแวดล้อมที่ดี สะอาด ปลอดภัย	๑๖๕,๑๐๐	ฝ่ายสิ่งแวดล้อมและสุขาภิบาล
	นโยบายเด็ก กทม. เล่นน้ำได้ ว่ายน้ำเป็น	๑. โครงการค่าใช้จ่ายโครงการว่ายน้ำเป็น เล่นน้ำได้ปลอดภัย	๒๙๐,๖๐๐	ฝ่ายการศึกษา
	รวม	๕ โครงการ	๒,๒๙๐,๙๐๐	
๗	มิติสร้างสรรค์ดี			
	นโยบายจัดกิจกรรมแข่งขันกีฬาประจำชุมชน ประจำเขต	๑. โครงการค่าใช้จ่ายในการส่งเสริมกิจกรรมสโมสรมกีฬาและลานกีฬา	๘๖๓,๙๐๐	ฝ่ายพัฒนาชุมชนและสวัสดิการสังคม
		๒. โครงการค่าใช้จ่ายในการจัดกิจกรรมการออกกำลังกาย	๘๖๑,๐๐๐	ฝ่ายพัฒนาชุมชนและสวัสดิการสังคม
		๓. โครงการค่าใช้จ่ายในการส่งเสริมกีฬานักเรียนสังกัดกรุงเทพมหานคร	๑๑๐,๓๐๐	ฝ่ายการศึกษา
	นโยบายเปิดโรงเรียนวันหยุดเป็นพื้นที่กิจกรรม พื้นที่การ	๑. โครงการค่าใช้จ่ายในการบริหารจัดการพิพิธภัณฑ์	๖๒๕,๖๐๐	ฝ่ายพัฒนาชุมชนและสวัสดิการสังคม

ลำดับที่	นโยบาย ผว.กทม.	โครงการ	งบประมาณ	ส่วนราชการ/ฝ่าย
	เรียนรู้สำหรับนักเรียนและชุมชน	ท้องถิ่นกรุงเทพมหานคร		
		๒. โครงการค่าใช้จ่ายในการส่งเสริมกิจการสภาเด็กและเยาวชนกรุงเทพมหานคร	๑๘๐,๐๐๐	ฝ่ายพัฒนาชุมชนและสวัสดิการสังคม
		๓. โครงการค่าใช้จ่ายในการสัมมนาประธานกรรมการเครือข่ายผู้ปกครองเพื่อพัฒนาโรงเรียนสังกัดกรุงเทพมหานคร	๑๓,๙๐๐	ฝ่ายการศึกษา
	นโยบายตั้งอัตลักษณ์ สร้างเศรษฐกิจ ๕๐ ย่านทั่วกรุงเทพฯ	๑. โครงการค่าใช้จ่ายในการดำเนินงานศูนย์บริการและถ่ายทอดเทคโนโลยีการเกษตร	๑๑๕,๑๐๐	ฝ่ายพัฒนาชุมชนและสวัสดิการสังคม
	นโยบาย ๑๒ เทศกาลตลอดปีทั่วกรุงเทพฯ	๑. โครงการค่าใช้จ่ายในการจัดงานวันสำคัญ อนุรักษ์สืบสานวัฒนธรรมประเพณี	๕๐๐,๐๐๐	ฝ่ายพัฒนาชุมชนและสวัสดิการสังคม
		๒. โครงการค่าใช้จ่ายในการจัดงานสืบสานประเพณีลอยกระทง	๑๕๐,๐๐๐	ฝ่ายพัฒนาชุมชนและสวัสดิการสังคม
		๓. โครงการค่าใช้จ่ายในการหล่อเทียนและถวายเทียนเข้าพรรษา	๑๓๐,๐๐๐	ฝ่ายพัฒนาชุมชนและสวัสดิการสังคม
	นโยบายวิชาศิลปะนอกห้องเรียน ส่งเสริมความคิดสร้างสรรค์ ผ่านแนวร่วมศิลปินทั่วกรุง	๑. โครงการค่าใช้จ่ายในการส่งเสริมสนับสนุนให้นักเรียนสร้างสรรค์ผลงานเพื่อการเรียนรู้	๗๔,๖๐๐	ฝ่ายการศึกษา
	รวม	๑๑ โครงการ	๓,๖๒๔,๔๐๐	
	๘	มิติเรียนดี		
นโยบายเปิดโรงเรียนวันหยุด เป็นพื้นที่กิจกรรม พื้นที่การเรียนรู้สำหรับนักเรียนและชุมชน		๑. โครงการค่าใช้จ่ายในการบริหารจัดการพิพิธภัณฑ์ท้องถิ่นกรุงเทพมหานคร	๖๒๕,๖๐๐	ฝ่ายพัฒนาชุมชนและสวัสดิการสังคม
		๒. โครงการค่าใช้จ่ายในการส่งเสริมกิจการสภาเด็กและเยาวชนกรุงเทพมหานคร	๑๘๐,๐๐๐	ฝ่ายพัฒนาชุมชนและสวัสดิการสังคม
		๓. โครงการค่าใช้จ่ายในการสัมมนาประธานกรรมการเครือข่ายผู้ปกครองเพื่อพัฒนาโรงเรียนสังกัด	๑๓,๙๐๐	ฝ่ายการศึกษา

ลำดับที่	นโยบาย ผว.กทม.	โครงการ	งบประมาณ	ส่วนราชการ/ฝ่าย
		กรุงเทพมหานคร		
	นโยบายให้การศึกษา พัฒนา นักเรียนสู่พลเมืองโลก	๑. โครงการค่าใช้จ่ายในการ ประชุมครู	๖,๘๐๐	ฝ่ายการศึกษา
		๒. โครงการค่าใช้จ่ายในการ พัฒนาคุณภาพการ ดำเนินงานศูนย์วิชาการเขต	๒๖,๒๐๐	ฝ่ายการศึกษา
	นโยบายพัฒนาการเรียนการ สอนในโรงเรียนด้วยแนวคิด 'โรงเรียนแห่งการเรียนรู้' (Learning School)	๑. โครงการค่าใช้จ่ายในการ ฝึกอบรมนายหมู่ลูกเสือ สามัญ สามัญรุ่นใหญ่ และ หัวหน้าหน่วยยุวกาชาด	๑๖๙,๕๐๐	ฝ่ายการศึกษา
		๒. โครงการค่าใช้จ่ายในพิธี ทบทวนคำปฏิญาณและสวน สนามลูกเสือ กรุงเทพมหานคร	๕๖,๒๐๐	ฝ่ายการศึกษา
		๓. โครงการค่าใช้จ่ายในพิธี ปฏิญาณตนและสวนสนาม ยุวกาชาดกรุงเทพมหานคร	๕๑,๖๐๐	ฝ่ายการศึกษา
		๔. โครงการค่าใช้จ่ายในการ เปิดโลกกว้างสร้างเส้นทางสู่ อาชีพ	๒๕๖,๐๐๐	ฝ่ายการศึกษา
		๕. โครงการค่าใช้จ่ายพัฒนา คุณภาพการเรียนการสอน วิทยาศาสตร์ (STEM)	๑,๕๐๐,๐๐๐	ฝ่ายการศึกษา
	นโยบายเรียนฟรี ชุดฟรี ไม่มี เก็บเพิ่ม	๑. โครงการค่าใช้จ่ายตาม โครงการเรียนฟรี เรียนดี อย่างมีคุณภาพ โรงเรียน สังกัดกรุงเทพมหานคร	๒,๔๐๙,๐๐๐	ฝ่ายการศึกษา
	นโยบายโรงเรียน ประสิทธิภาพสูงด้วย open data	๑. โครงการค่าใช้จ่ายในการ จัดประชุมสัมมนา คณะกรรมการสถานศึกษา ขั้นพื้นฐานโรงเรียนสังกัด กรุงเทพมหานคร	๖๑,๕๐๐	ฝ่ายการศึกษา
	นโยบายวิชาศิลปะนอก ห้องเรียน ส่งเสริมความคิด สร้างสรรค์ ผ่านแนวร่วม ศิลปินทั่วกรุง	๑. โครงการค่าใช้จ่ายในการ ส่งเสริมสนับสนุนให้นักเรียน สร้างสรรค์ผลงานเพื่อการ เรียนรู้	๗๔,๖๐๐	ฝ่ายการศึกษา
	นโยบายวิชาชีพเลือกเสรี	๑. โครงการค่าใช้จ่ายโครงการ	๕,๐๐๐	ฝ่ายการศึกษา

ลำดับที่	นโยบาย ผว.กทม.	โครงการ	งบประมาณ	ส่วนราชการ/ฝ่าย
	สำหรับนักเรียน	เกษตรปลอดสารพิษ		
	นโยบายเด็ก กทม. เล่นน้ำได้ ว่ายน้ำเป็น	๑. โครงการค่าใช้จ่ายโครงการว่ายน้ำเป็น เล่นน้ำได้ปลอดภัย	๒๙๐,๖๐๐	ฝ่ายการศึกษา
	นโยบายเพิ่มครูผู้เชี่ยวชาญเป็นผู้ช่วยครู สำหรับวิชาเฉพาะทาง เช่น ภาษา เทคโนโลยี	๑. โครงการค่าใช้จ่ายในการสอนภาษาจีน	๑,๖๓๒,๐๐๐	ฝ่ายการศึกษา
		๒. โครงการค่าใช้จ่ายโครงการภาษาอังกฤษเพื่อทักษะชีวิต	๒,๙๑๖,๐๐๐	ฝ่ายการศึกษา
	นโยบาย After School Program เรียน เล่น หลังเลิกเรียน	๑. โครงการค่าใช้จ่ายในการสนับสนุนการสอนในศูนย์ศึกษาพระพุทธศาสนาวันอาทิตย์	๕๗๘,๔๐๐	ฝ่ายการศึกษา
		๒. โครงการค่าใช้จ่ายในการพัฒนาคุณภาพเครือข่ายโรงเรียนสังกัดกรุงเทพมหานคร	๙๐,๐๐๐	ฝ่ายการศึกษา
	รวม	๑๙ โครงการ	๑๐,๙๔๒,๙๐๐	
๙	มิติบริหารจัดการดี			
	นโยบายเพิ่มประสิทธิภาพในการจัดเก็บรายได้เพื่อประโยชน์คนกรุงเทพฯ	๑. โครงการเพิ่มประสิทธิภาพการจัดเก็บรายได้	ไม่ใช้งบประมาณ	ฝ่ายรายได้
		๒. กิจกรรมการเพิ่มประสิทธิภาพการจัดเก็บภาษีที่ดินและสิ่งปลูกสร้าง	ไม่ใช้งบประมาณ	ฝ่ายรายได้
	นโยบายสร้างการสื่อสารสองทางระหว่าง กทม.และประชาชนผ่านสภาคนเมืองประจำเขต	๑. ค่าใช้จ่ายโครงการสัมมนาและศึกษาดูงานเพื่อพัฒนาศักยภาพผู้นำชุมชนและผู้เกี่ยวข้อง	๑,๓๘๗,๐๐๐	ฝ่ายพัฒนาชุมชนและสวัสดิการสังคม
	รวม	๓ โครงการ	๑,๓๘๗,๐๐๐	
	รวมทั้งหมด	๔๗ โครงการ	๒๓,๐๔๑,๔๐๐	

การนำแผนฯ ไปสู่การปฏิบัติและการติดตามประเมินผล

ตาราง ก แสดงตัวชี้วัดยุทธศาสตร์การพัฒนากทม. (ตามแผนปฏิบัติการกรุงเทพมหานคร ประจำปี พ.ศ. ๒๕๖๖)

กลยุทธ์ (ตามแผนฯ ของหน่วยงาน)	ตัวชี้วัดกลยุทธ์ (ตามแผนฯ ของหน่วยงาน)	นิยาม/คำอธิบายตัวชี้วัด	โครงการ/กิจกรรม
กลยุทธ์ที่ ๑.๑.๒.๑ เพิ่มระดับการมีส่วนร่วมของประชาชนในการป้องกันและแก้ไขปัญหาเสพติด	ร้อยละของชุมชนที่มีอาสาสมัครดำเนินการป้องกันและแก้ไขปัญหาเสพติด	<p>นิยาม</p> <p>อาสาสมัครเฝ้าระวังภัยและยาเสพติด หมายถึง อาสาสมัครกรุงเทพมหานคร เฝ้าระวังภัยและยาเสพติดที่ผ่านการฝึกอบรมตามหลักสูตรที่กรุงเทพมหานคร กำหนด</p> <p>กิจกรรมเฝ้าระวังภัยและยาเสพติด หมายถึง ภารกิจของอาสาสมัคร กรุงเทพมหานครเฝ้าระวังภัยและยาเสพติดที่กรุงเทพมหานครกำหนดไว้ ๖ ประการ ได้แก่</p> <ol style="list-style-type: none"> ๑. เฝ้าระวังภัยและการแพร่ระบาดของยาเสพติดในชุมชน และสถานศึกษา รอบ ๆ ชุมชน ๒. ค้นหา ชักจูงผู้เสพ/ผู้เสพยาเสพติด ให้เข้ารับบริการบำบัดรักษาในระบบสมัครใจ และติดตามดูแล ช่วยเหลือผู้เสพ/ผู้ติดยาเสพติดที่ผ่านการบำบัดรักษา ๓. เข้าร่วมประชุมกับศูนย์ปฏิบัติการป้องกันและปราบปรามยาเสพติดเขต 	๑. ค่าใช้จ่ายโครงการอาสาสมัคร กรุงเทพมหานครด้านการป้องกันและแก้ไขปัญหาและสารเสพติดงบประมาณ ๕๒,๙๐๐ บาท (รายจ่ายอื่น) (ฝ่ายปกครอง)

กลยุทธ์ (ตามแผนฯ ของหน่วยงาน)	ตัวชี้วัดกลยุทธ์ (ตามแผนฯ ของหน่วยงาน)	นิยาม/คำอธิบายตัวชี้วัด	โครงการ/กิจกรรม
		<p>๔. ติดตามข้อมูลข่าวสารที่อาจเป็นภัยกับความมั่นคงของรัฐ และแจ้งเหตุที่เป็นภัยและปัญหาเสพติดให้ผู้ประสานของสำนักงานเขต</p> <p>๕. ให้ความรู้และประชาสัมพันธ์ข้อมูลทางราชการ การเฝ้าระวังภัยต่าง ๆ และยาเสพติด</p> <p>๖. เฝ้าระวังและป้องกันอาชญากรรมและภัยต่าง ๆ</p> <p>คำเป้าหมาย จำนวนชุมชนที่มีอาสาสมัครเฝ้าระวังภัยและยาเสพติดที่ได้ปฏิบัติกิจกรรมเฝ้าระวังภัยและยาเสพติด</p> <p>ไม่น้อยกว่าร้อยละ ๖๕ ของจำนวนชุมชนที่มีอาสาสมัครกรุงเทพมหานครเฝ้าระวังภัยและยาเสพติดทั้งหมด</p> <p>วิธีคำนวณ (อาสาสมัครเฝ้าระวังภัยและยาเสพติดที่ได้ปฏิบัติกิจกรรมเฝ้าระวังภัยและยาเสพติด x ๑๐๐) / อาสาสมัครเฝ้าระวังภัยและยาเสพติด</p>	

กลยุทธ์ (ตามแผนฯ ของหน่วยงาน)	ตัวชี้วัดกลยุทธ์ (ตามแผนฯ ของหน่วยงาน)	นิยาม/คำอธิบายตัวชี้วัด	โครงการ/กิจกรรม
กลยุทธ์ที่ ๑.๑.๒.๒ สร้างความภาคภูมิใจในตนเองและความเข้มแข็งทางจิตใจแก่เด็ก เยาวชน	ร้อยละของนักเรียนมีภูมิคุ้มกันยาเสพติด (มีความรู้ ความเข้าใจเกี่ยวกับเรื่องการป้องกันนักสูบหน้าใหม่)	<p>นิยาม</p> <ul style="list-style-type: none"> - นักเรียน หมายถึง เด็กและเยาวชนในสถานศึกษาเอกชน ประเภทอาชีวศึกษา จำนวน ๑๐๐ คน - ความรู้ ความเข้าใจ หมายถึง เด็กและเยาวชนในสถานศึกษาที่เข้าร่วมกิจกรรมมีความรู้ ความเข้าใจเกี่ยวกับเรื่องการป้องกันนักสูบหน้าใหม่ โดยประเมินจากแบบทดสอบความรู้ก่อน-หลัง เข้าร่วมกิจกรรม <p>ค่าเป้าหมาย</p> ร้อยละของนักเรียนมีภูมิคุ้มกันยาเสพติด ร้อยละ ๖๐	๑. ค่าใช้จ่ายโครงการกรุงเทพมหานคร เขตปลอดบุหรี่ งบประมาณ ๑๐๐,๐๐๐ บาท (รายจ่ายอื่น) (ฝ่ายสิ่งแวดล้อมและสุขาภิบาล)
		<p>วิธีคำนวณ</p> จำนวนเด็กและเยาวชนในสถานศึกษาที่เข้าร่วมกิจกรรมมีความรู้ความเข้าใจเกี่ยวกับการป้องกันนักสูบหน้าใหม่ / เด็กและเยาวชนในสถานศึกษาที่เข้าร่วมกิจกรรมทั้งหมด x ๑๐๐	

กลยุทธ์ (ตามแผนฯ ของหน่วยงาน)	ตัวชี้วัดกลยุทธ์ (ตามแผนฯ ของหน่วยงาน)	นิยาม/คำอธิบายตัวชี้วัด	โครงการ/กิจกรรม
กลยุทธ์ที่ ๑.๕.๑๑.๑ ส่งเสริมการตรวจเฝ้าระวังคุณภาพอาหาร	๑. ร้อยละของตัวอย่างอาหารที่ได้รับการสุ่มตรวจไม่พบการปนเปื้อนเชื้อโรค ๒. ร้อยละของตัวอย่างอาหารที่ได้รับการสุ่มตรวจไม่พบการปนเปื้อนสารพิษ	นิยาม ๑. สถานที่ประกอบการอาหาร หมายถึง ร้านอาหาร แผงลอยจำหน่ายอาหารริมบาทวิถี ตลาดซูเปอร์มาร์เก็ต และมีนินมาร์ท ในพื้นที่กรุงเทพมหานคร ๕๐ เขต ๑.๑ ตัวอย่างอาหารที่ได้รับการตรวจความสะอาดของอาหารพร้อมบริโภค ภาชนะ อุปกรณ์ มือผู้สัมผัสอาหาร โดยใช้ชุดตรวจหาโคลิฟอร์มแบคทีเรียเบื้องต้น (SI-๒) ไม่พบการปนเปื้อน ร้อยละ ๙๖ (จำนวนตัวอย่างที่สุ่มตรวจให้เป็นไปตามแนวทางการเก็บตัวอย่างตรวจวิเคราะห์ของแต่ละประเภทสถานประกอบการอาหาร) ๑.๒ ตัวอย่างอาหารและวัตถุดิบ สุ่มตรวจด้วยชุดทดสอบเบื้องต้น (test kit) ทางด้านเคมี อยู่ในเกณฑ์คุณภาพอาหารที่กำหนด ต้องไม่พบการปนเปื้อน ร้อยละ ๙๘ ดังนี้ <ul style="list-style-type: none"> - สารบอแรกซ์ สารฟอร์มาลิน สารฟอกขาว และสารกันรา - สีสังเคราะห์ในอาหารที่ห้ามการใช้สี - กรดแอสซินิกในน้ำส้มสายชู 	๑. ค่าใช้จ่ายโครงการกรุงเทพฯ เมืองอาหารปลอดภัย งบประมาณ ๗๐,๙๐๐ บาท (รายจ่ายอื่น) (ฝ่ายสิ่งแวดล้อมและสุขาภิบาล)

กลยุทธ์ (ตามแผนฯ ของหน่วยงาน)	ตัวชี้วัดกลยุทธ์ (ตามแผนฯ ของหน่วยงาน)	นิยาม/คำอธิบายตัวชี้วัด	โครงการ/กิจกรรม
		<p>- ยาฆ่าแมลงและสารโพลาร์ในน้ำมันทอดอาหาร เกินเกณฑ์คุณภาพอาหารที่กำหนด</p> <p>ค่าเป้าหมาย</p> <p>๑. ร้อยละของตัวอย่างอาหารที่ได้รับ การสุ่มตรวจไม่พบการปนเปื้อนเชื้อโรค ร้อยละ ๙๖</p> <p>๒. ร้อยละของตัวอย่างอาหารที่ได้รับ การสุ่มตรวจไม่พบการปนเปื้อนสารพิษ ร้อยละ ๙๘</p> <p>วิธีคำนวณ</p> <p>๑. คำนวณจากจำนวนตัวอย่างอาหารที่ ได้รับการสุ่มตรวจที่ไม่พบการปนเปื้อน เชื้อโรคทั้งหมดหารด้วยจำนวนตัวอย่างอาหารที่ได้รับการสุ่มตรวจการปนเปื้อน เชื้อโรคทั้งหมดทั้งหมด คูณ ๑๐๐</p> <p>๒. คำนวณจากจำนวนตัวอย่างอาหารที่ ได้รับการสุ่มตรวจที่ไม่พบการปนเปื้อน สารพิษทั้งหมดหารด้วยจำนวนตัวอย่างอาหารที่ได้รับการสุ่มตรวจการปนเปื้อน สารพิษทั้งหมดทั้งหมด คูณ ๑๐๐</p>	

กลยุทธ์ (ตามแผนฯ ของหน่วยงาน)	ตัวชี้วัดกลยุทธ์ (ตามแผนฯ ของหน่วยงาน)	นิยาม/คำอธิบายตัวชี้วัด	โครงการ/กิจกรรม
กลยุทธ์ที่ ๑.๕.๑๑.๒ ส่งเสริมการรับรองมาตรฐานสถานประกอบการอาหาร	ร้อยละของสถานประกอบการอาหารได้มาตรฐานอาหารปลอดภัยของกรุงเทพมหานคร ๑) ผ่านเกณฑ์มาตรฐานฯ ระดับดี/เกรด C ตามกฎหมาย (ระดับ ๓ ดาว) ๒) ผ่านเกณฑ์มาตรฐานฯ ระดับดีมาก/เกรด B (ระดับ ๔ ดาว/ Green Service) ๓) ผ่านเกณฑ์มาตรฐานฯ ระดับดีเลิศ/เกรด A (ระดับ ๕ ดาว/ Green Service)	นิยาม ๑. สถานประกอบการอาหาร หมายถึง ร้านอาหาร แผงลอยจำหน่ายอาหารริมบาทวิถี ตลาดซูเปอร์มาร์เก็ต และมีนิมาร์ท ในพื้นที่กรุงเทพมหานคร ๕๐ เขต ๒. เกณฑ์มาตรฐานอาหารปลอดภัย หมายถึง เกณฑ์มาตรฐานอาหารปลอดภัยของกรุงเทพมหานคร ซึ่งประกอบด้วย ๓ องค์ประกอบหลัก ดังนี้ ๒.๑ ด้านสุขลักษณะทางกายภาพ อาคารสถานที่ (Place) ต้องผ่านเกณฑ์ด้านความสะอาดและสุขลักษณะของสถานที่ตามประเภทของสถานประกอบการอาหารนั้น ๒.๒ ด้านคุณภาพอาหาร (Food) ต้องผ่านเกณฑ์ด้านความปลอดภัยของอาหาร ได้แก่ (๑) อาหารและวัตถุดิบ สุ่มตรวจด้วยชุดทดสอบเบื้องต้น (test kit) ทางด้านเคมี อยู่ในเกณฑ์คุณภาพอาหารที่กำหนด ดังนี้ - ต้องไม่พบการปนเปื้อนของ สารบอแรกซ์ สารฟอร์มาลิน สารฟอกขาว	๑. ค่าใช้จ่ายโครงการกรุงเทพฯ เมืองอาหารปลอดภัย งบประมาณ ๗๐,๙๐๐ บาท (รายจ่ายอื่น) (ฝ่ายสิ่งแวดล้อมและสุขภาพ)

<p>กลยุทธ์ (ตามแผนฯ ของหน่วยงาน)</p>	<p>ตัวชี้วัดกลยุทธ์ (ตามแผนฯ ของหน่วยงาน)</p>	<p>นิยาม/คำอธิบายตัวชี้วัด</p>	<p>โครงการ/กิจกรรม</p>
		<p>และสารกันรา</p> <ul style="list-style-type: none"> - ต้องไม่พบสีสังเคราะห์ในอาหารที่ห้ามการใช้สี - ต้องไม่พบกรดแอสซินิกในน้ำส้มสายชู - ต้องไม่พบยาฆ่าแมลงและสารโพลาร์ในน้ำมันทอดอาหาร เกินเกณฑ์คุณภาพอาหารที่กำหนด <p>(๒) ตรวจสอบความสะอาดของอาหารพร้อมบริโภค ภาชนะ อุปกรณ์มือผู้สัมผัสอาหาร โดยใช้ชุดตรวจหาโคลิฟอร์มแบคทีเรียเบื้องต้น (SI-๒) พบการปนเปื้อน ไม่เกินร้อยละ ๑๐ (จำนวนตัวอย่างที่สุ่มตรวจให้เป็นไปตามแนวทางการเก็บตัวอย่างตรวจวิเคราะห์ของแต่ละประเภทสถานประกอบการอาหาร)</p> <p>๒.๓ ด้านบุคลากร ผู้สัมผัสอาหาร (Food Handler) ต้องผ่านการอบรมหรือการเรียนรู้ด้วยตนเองตามหลักสูตรการสุขาภิบาลอาหาร</p> <p>๓. บริการที่เป็นมิตรต่อสิ่งแวดล้อม (Green Service) หมายถึง สถาน</p>	

<p>กลยุทธ์ (ตามแผนฯ ของหน่วยงาน)</p>	<p>ตัวชี้วัดกลยุทธ์ (ตามแผนฯ ของหน่วยงาน)</p>	<p>นิยาม/คำอธิบายตัวชี้วัด</p>	<p>โครงการ/กิจกรรม</p>
		<p>ประกอบการอาหารมีการให้บริการที่เป็นมิตรต่อสิ่งแวดล้อม อย่างน้อย ๔ ข้อ โดยต้องผ่านข้อมาตรฐานหลักทุกข้อ ดังนี้</p> <p>(๑) ไม่มีเหตุรำคาญจากการประกอบกิจการ (ข้อมาตรฐานหลัก)</p> <p>(๒) ไม่ใช่ลักษณะที่ทำจากโคม (ข้อมาตรฐานหลัก)</p> <p>(๓) เลือกใช้วัตถุดิบที่เป็นมิตรกับสิ่งแวดล้อม หรือได้รับการรับรองมาตรฐานด้านความปลอดภัยที่เชื่อถือได้</p> <p>(๔) มีการคัดแยกขยะ เช่น ขยะรีไซเคิล ขยะทั่วไป และขยะอันตราย เป็นต้น</p> <p>(๕) มีการนำขยะอาหาร วัตถุดิบเหลือใช้ไปใช้ให้เกิดประโยชน์</p> <p>(๖) เลือกใช้ผลิตภัณฑ์ทำความสะอาด หรือการกำจัดแมลงสัตว์นำโรค ที่มีวิธีหรือส่วนประกอบจากธรรมชาติ</p> <p>(๗) มีนโยบายให้ลูกค้านำภาชนะมาใส่อาหารเองได้</p>	

กลยุทธ์ (ตามแผนฯ ของหน่วยงาน)	ตัวชี้วัดกลยุทธ์ (ตามแผนฯ ของหน่วยงาน)	นิยาม/คำอธิบายตัวชี้วัด	โครงการ/กิจกรรม
		<p>ค่าเป้าหมาย ร้อยละของสถานประกอบการอาหารได้ มาตรฐานอาหารปลอดภัยของ กรุงเทพมหานคร</p> <p>๑) ผ่านเกณฑ์มาตรฐานฯ ระดับดี/เกรด C ตามกฎหมาย (ระดับ ๓ ดาว) ร้อยละ ๑๐๐</p> <p>๒) ผ่านเกณฑ์มาตรฐานฯ ระดับดี มาก/เกรด B (ระดับ ๔ ดาว/ Green Service) ร้อยละ ๒๐</p> <p>๓) ผ่านเกณฑ์มาตรฐานฯ ระดับดี เลิศ/เกรด A (ระดับ ๕ ดาว/ Green Service) ร้อยละ ๑๐</p> <p>วิธีคำนวณ</p> <p>๑. คำนวณจากจำนวนสถานประกอบการ อาหารที่ผ่านเกณฑ์มาตรฐานฯ ทั้งหมด หารด้วยจำนวนสถานประกอบการอาหาร ทั้งหมด คูณ ๑๐๐</p> <p>๒. คำนวณจากจำนวนสถานประกอบการ อาหารที่ผ่านเกณฑ์มาตรฐานฯ ระดับดี มาก/เกรด B (ระดับ ๔ ดาว/ Green Service) ทั้งหมด หารด้วยจำนวนสถาน ประกอบการอาหารทั้งหมด คูณ ๑๐๐</p>	

กลยุทธ์ (ตามแผนฯ ของหน่วยงาน)	ตัวชี้วัดกลยุทธ์ (ตามแผนฯ ของหน่วยงาน)	นิยาม/คำอธิบายตัวชี้วัด	โครงการ/กิจกรรม
		๓. คำนวณจากจำนวนสถานประกอบการอาหารที่ผ่านเกณฑ์มาตรฐานฯ ระดับดีเลิศ/เกรด A (ระดับ ๕ ดาว/ Green Service) ทั้งหมด หารด้วยจำนวนสถานประกอบการอาหารทั้งหมด คูณ ๑๐๐	
กลยุทธ์ที่ ๓.๑.๓.๑ ผู้สูงอายุ คนพิการ และผู้ด้อยโอกาส ได้รับความช่วยเหลือเพิ่มขึ้น	ร้อยละของผู้สูงอายุ คนพิการ และผู้ด้อยโอกาสที่ได้รับสวัสดิการและการสงเคราะห์เพิ่มขึ้น เมื่อเทียบกับปีที่ผ่านมา	นิยาม การจัดสวัสดิการการสงเคราะห์ช่วยเหลือเด็ก สตรี ครอบครั ผู้สูงอายุ และคนพิการ คือ การให้ความสงเคราะห์ช่วยเหลือตามระเบียบกรุงเทพมหานครว่าด้วยค่าใช้จ่ายในการจัดสวัสดิการและการสงเคราะห์ พ.ศ.๒๕๕๗ และระเบียบกรุงเทพมหานครว่าด้วยค่าใช้จ่ายในการจัดสวัสดิการและการสงเคราะห์ (ฉบับที่ ๒) พ.ศ.๒๕๖๔ ตามกลุ่มเป้าหมายที่ประสบปัญหาความเดือดร้อนยากลำบาก ดังนี้ ๑. กลุ่มเด็กด้อยโอกาส เด็กในสภาพยากลำบาก เด็กเร่ร่อนและเด็กยากจน ๒. กลุ่มสตรี ครอบครัและผู้ด้อยโอกาส	๑. ค่าใช้จ่ายในการจัดสวัสดิการ การสงเคราะห์ช่วยเหลือเด็ก สตรี ครอบครั ผู้ด้อยโอกาส ผู้สูงอายุและคนพิการ งบประมาณ ๔๓๙,๐๐๐ บาท (รายจ่ายอื่น) (ฝ่ายพัฒนาชุมชนและสวัสดิการสังคม)

กลยุทธ์ (ตามแผนฯ ของหน่วยงาน)	ตัวชี้วัดกลยุทธ์ (ตามแผนฯ ของหน่วยงาน)	นิยาม/คำอธิบายตัวชี้วัด	โครงการ/กิจกรรม
		<p>๓. กลุ่มคนสูงอายุและคนพิการ</p> <p>ค่าเป้าหมาย จำนวนผู้ที่ได้รับความเดือดร้อนที่ได้ยื่น คำขอรับความช่วยเหลือได้รับเงิน สงเคราะห์ร้อยละ ๑๐๐</p> <p>วิธีคำนวณ $\frac{\text{จำนวนผู้ยื่นขอสิทธิ} \times 100}{\text{จำนวนผู้ได้รับสิทธิ}}$</p>	

ตาราง ค แสดงตัวชี้วัดจากการเจรจาตกลงการประเมินผลการปฏิบัติราชการประจำปี พ.ศ. ๒๕๖๖

องค์ประกอบที่ ๑ ประสิทธิภาพในการดำเนินงานภารกิจหลักตามภารกิจพื้นฐาน หรือตามยุทธศาสตร์กรุงเทพมหานคร (Function Base)

ยุทธศาสตร์ที่ ๑ การสร้างเมืองปลอดภัยและยั่งยืนต่อสถานการณ์

ยุทธศาสตร์ย่อยที่ ๑.๒ ปลอดภัยอุบัติเหตุ

เป้าประสงค์ที่ ๑.๒.๒ ลดอุบัติเหตุทางถนน

ลำดับที่	ตัวชี้วัด	ค่าเป้าหมาย	หน่วยงานรับผิดชอบ
๑	ร้อยละความสำเร็จของการแก้ไข/ปรับปรุงจุดเสี่ยงอุบัติเหตุ	ร้อยละ ๑๐๐	ฝ่ายเทคนิค สำนักงานเขตราชบุรีบูรณะ

กลยุทธ์ (ตามแผนฯ ของหน่วยงาน)	ตัวชี้วัดกลยุทธ์ (ตามแผนฯ ของหน่วยงาน)	นิยาม/คำอธิบายตัวชี้วัด	โครงการ/กิจกรรม
การแก้ไข/ปรับปรุงจุดเสี่ยงอุบัติเหตุ	ร้อยละความสำเร็จของการแก้ไข/ปรับปรุงจุดเสี่ยงอุบัติเหตุ (ร้อยละ ๑๐๐)	นิยาม - ผู้เสียชีวิต หมายถึง ผู้เสียชีวิตจากอุบัติเหตุทางถนน ทั้งการเสียชีวิตที่เกิดเหตุ ระหว่างนำส่งจนถึงโรงพยาบาล และที่โรงพยาบาล - อัตราผู้เสียชีวิตจากอุบัติเหตุทางถนนต่อประชากรแสนคน หมายถึง จำนวนผู้เสียชีวิตจากอุบัติเหตุทางถนนหารด้วยจำนวนประชากรกลางปีตามทะเบียนราษฎรกรุงเทพมหานครรายปีปัจจุบันและประชากรแฝง ^๒ และคูณด้วย ๑๐๐,๐๐๐ คน	๑. โครงการบูรณาการแก้ไขปรับปรุงจุดเสี่ยงอุบัติเหตุในพื้นที่เขตราชบุรีบูรณะไม่ใช้งบประมาณ (ฝ่ายเทคนิค)

^๒ สำนักบริหารการทะเบียน กรมการปกครอง กระทรวงมหาดไทย

<p>กลยุทธ์ (ตามแผนฯ ของหน่วยงาน)</p>	<p>ตัวชี้วัดกลยุทธ์ (ตามแผนฯ ของหน่วยงาน)</p>	<p>นิยาม/คำอธิบายตัวชี้วัด</p>	<p>โครงการ/กิจกรรม</p>
		<p>- Heat Map คือ แผนที่แสดงความหนาแน่นของจุดหรือบริเวณที่เกิดอุบัติเหตุบนแผนที่ Longdo Map ซึ่งดูได้จาก https://mapdemo.longdo.com/bkk-accidents-clusters/ โดยข้อมูลใน Heat Map เก็บรวบรวมจาก มลนิธิศูนย์ข้อมูลจราจรอัจฉริยะไทย (ITic) และบริษัทกลางคุ้มครองผู้ประสบภัยจากรถ จำกัด (ThaiRSC)</p> <p>- Risk Map คือ แผนที่แสดงจุดหรือบริเวณที่เกิดอุบัติเหตุ และมีผู้บาดเจ็บ (หมดสติล้ม) ผู้เสียชีวิต(หมดสติแดง) ดูได้จาก http://www.ThaiRSC.com ข้อมูลใน Risk Map เก็บรวบรวมจากบริษัทประกันภัย, สำนักงานตำรวจแห่งชาติ, โรงพยาบาล และมูลนิธิช่วยเหลือผู้ประสบภัยต่าง ๆ</p> <p>- จุดเสี่ยงอุบัติเหตุ หมายถึง จุดเกิดอุบัติเหตุที่มีความถี่การเกิดไม่น้อยกว่า ๓ ครั้งในรอบ ๑ ปี โดยมีผู้บาดเจ็บหรือเสียชีวิต โดยพิจารณาคัดเลือกจุดเสี่ยงจากรฐานข้อมูลสถิติการเกิดอุบัติเหตุ กำหนดให้เป็นจุดดำเนินการในปีงบประมาณที่ประเมิน</p>	

^๓ สำนักงานสถิติแห่งชาติ กระทรวงดิจิทัลเพื่อเศรษฐกิจและสังคม : รายงานสรุปผลที่สำคัญ ประชากรแฝงในประเทศไทย พ.ศ. ๒๕๖๔ (https://www.nso.go.th/sites/2014/DocLib13/ด้านสังคม/สาขาประชากร/ประชากรแฝง/2564/summary_64.pdf)

กลยุทธ์ (ตามแผนฯ ของหน่วยงาน)	ตัวชี้วัดกลยุทธ์ (ตามแผนฯ ของหน่วยงาน)	นิยาม/คำอธิบายตัวชี้วัด	โครงการ/กิจกรรม
		<p>ดังนี้</p> <p>๑.จุดเสี่ยงอุบัติเหตุจาก Heat Map ใน ๑๐๐ ลำดับแรกของคลัสเตอร์ตามความหนาแน่นของจุดเกิดอุบัติเหตุ โดยใช้ข้อมูลของ ThaiRSC และ iTIC ประกอบกัน (จำนวน ๑๐๐ จุด)</p> <p>๒.จุดเสี่ยงอุบัติเหตุ ในสำนักงานเขตที่ไม่อยู่ใน ๑๐๐ คลัสเตอร์ จำนวน ๑๕ เขต โดยกำหนดจุดเสี่ยงจากข้อมูลจุดเสี่ยงของสำนักงานเขตที่เคยส่งในตัวชี้วัดเจรจาตกลง ๆ ประจำปีงบประมาณ ๒๕๖๕ ที่ยังไม่ได้ดำเนินการ สำนักงานเขตละ ๑ จุด (จำนวน ๑๕ จุด)</p> <ul style="list-style-type: none"> - จุดดำเนินการ หมายถึง จุดเสี่ยงอุบัติเหตุที่กำหนดก่อนดำเนินการแก้ไข/ปรับปรุง ในปีงบประมาณที่ประเมิน - แผนปฏิบัติการ (Action Plan) หมายถึง แผนซึ่งหน่วยงานจัดทำขึ้นเพื่อเป็นกรอบการดำเนินงานหรือกิจกรรมที่ส่งผลต่อความสำเร็จของตัวชี้วัด โดยบรรจุรายละเอียดถึงกิจกรรมที่ต้องดำเนินการ พร้อมระยะเวลาดำเนินการแต่ละขั้นตอน ทั้งนี้ให้หมายรวมถึง แผนที่เกี่ยวข้อง เช่น แผนกวดขันวินยจรจรและ/หรืออำนวยการจรจรและผู้สัญจร เป็นต้น 	

กลยุทธ์ (ตามแผนฯ ของหน่วยงาน)	ตัวชี้วัดกลยุทธ์ (ตามแผนฯ ของหน่วยงาน)	นิยาม/คำอธิบายตัวชี้วัด	โครงการ/กิจกรรม
		<p>- บันทึกส่งมอบผลผลิต หมายถึง เอกสารที่กำหนดให้หน่วยงานร่วมจะต้องดำเนินการส่งผลผลิตสนับสนุนตัวชี้วัด ตามขอบเขตอำนาจหน้าที่</p> <p>- ผลผลิต หมายถึง หน่วยผลผลิตที่เกิดขึ้นจากกระบวนการและกิจกรรมตามภารกิจของหน่วยงานซึ่งได้รับมอบหมายให้ดำเนินการ เพื่อสนับสนุนตัวชี้วัดนี้</p> <p>- หน่วยงาน หมายถึง รวมถึง ดังนี้</p> <ul style="list-style-type: none"> • หน่วยงานหลัก หมายถึง หน่วยงานสังกัดกรุงเทพมหานครที่เป็นเจ้าของตัวชี้วัด และมีอำนาจในการบริหารจัดการในภาพรวม ได้แก่ สำนักการจราจรและขนส่ง • หน่วยงานรอง หมายถึง หน่วยงานสังกัดกรุงเทพมหานครที่มีภารกิจและตัวชี้วัดเฉพาะ ที่สนับสนุน • การขับเคลื่อนตัวชี้วัดนี้ให้บรรลุผลสัมฤทธิ์ ในที่นี้ หมายถึง สำนักการโยธา สำนักเทศกิจ สำนักงานเขต สำนักงานประชาสัมพันธ์ สำนักปลัดกรุงเทพมหานคร • หน่วยงานสนับสนุน หมายถึง หน่วยงานสังกัดกรุงเทพมหานคร ที่ไม่ได้นำตัวชี้วัดนี้ไปประเมินผลการปฏิบัติราชการ แต่มีภารกิจสนับสนุนการดำเนินงานตัวชี้วัด 	

<p>กลยุทธ์ (ตามแผนฯ ของหน่วยงาน)</p>	<p>ตัวชี้วัดกลยุทธ์ (ตามแผนฯ ของหน่วยงาน)</p>	<p>นิยาม/คำอธิบายตัวชี้วัด</p>	<p>โครงการ/กิจกรรม</p>
		<p>• หน่วยงานอื่น หมายถึง <u>หน่วยงานที่ไม่ได้สังกัดกรุงเทพมหานคร</u> แต่มีภารกิจที่ต้องสนับสนุนการขับเคลื่อนตัวชี้วัดนี้ให้บรรลุผลสัมฤทธิ์ เช่น ตำรวจ กรมทางหลวง กรมทางหลวงชนบท บริษัทกลาง มูลนิธิต่าง ๆ เป็นต้น</p> <p>- คณะอนุกรรมการ/คณะทำงาน หมายถึง คณะอนุกรรมการ/คณะทำงานที่ถูกจัดตั้งขึ้นขับเคลื่อนให้เป็นไปตามตัวชี้วัดนี้</p> <p>กฎเกณฑ์โดยทั่วไป</p> <p>๑) หน่วยงานหลัก มีหน้าที่ในการบริหารจัดการภาพรวมของกระบวนการดำเนินการตามตัวชี้วัดและประสานความร่วมมือกับหน่วยงานที่เกี่ยวข้อง เพื่อบริหารจัดการสู่ความสำเร็จในตัวชี้วัดนี้</p> <p>๒) หน่วยงานรอง และหน่วยงานอื่น จะต้องทำหน้าที่ในการสนับสนุน ตามขอบเขตอำนาจหน้าที่และภารกิจของตนเอง เพื่อให้บรรลุผลสำเร็จตามผลผลิตที่กำหนด ร่วมกันกับหน่วยงานหลัก</p> <p>๓) หน่วยงานรองระดับสำนัก ที่ต้องทำงานร่วมกับสำนักงานเขต จะต้องจัดส่งเอกสารการมอบหมายงานให้สำนัก การจรรยาและขนส่ง เพื่อสำนักการจราจร</p>	

กลยุทธ์ (ตามแผนฯ ของหน่วยงาน)	ตัวชี้วัดกลยุทธ์ (ตามแผนฯ ของหน่วยงาน)	นิยาม/คำอธิบายตัวชี้วัด	โครงการ/กิจกรรม
		<p>และขนส่ง จะได้รับรวบรวมให้สำนักยุทธศาสตร์ และประเมินผลทราบ ภายในเดือน กุมภาพันธ์ ๒๕๖๖</p> <p>๔) สำนักงานเขต จะต้องจัดทำบันทึก ได้รับมอบหมายจากหน่วยงานระดับสำนัก</p> <p>ภารกิจของหน่วยงาน</p> <p>๑. สำนักการจราจรและขนส่ง มีภารกิจที่ ต้องดำเนินการ ดังนี้</p> <p>๑.๑ กำหนดเป้าหมายผลผลิตและ จัดทำบัญชีจุดเสี่ยงฯ</p> <p>๑.๒ จัดการประชุมร่วมกับหน่วยงานที่ เกี่ยวข้อง เพื่อกำหนดภารกิจร่วมกัน ตกลง ค่าเป้าหมายของผลผลิต และขับเคลื่อน ตัวชี้วัดสู่ผลสัมฤทธิ์ ภายใน ๑๕ กุมภาพันธ์ ๒๕๖๕</p> <p>๑.๓ จัดประชุมร่วมกับหน่วยงานที่ เกี่ยวข้อง ติดตามความคืบหน้าในการ ดำเนินงาน และสรุปผลการดำเนินการ</p> <p>๑.๔ รวบรวมแผนปฏิบัติการ (Action Plan) และจัดทำแผนปฏิบัติการในภาพรวม ทั้งนี้ หากแผนปฏิบัติการมีระยะเวลาในการ ดำเนินการตามแผนฯ มากกว่า ๑ ปีงบประมาณ ไม่ต้องจัดทำแผนปฏิบัติการ ฉบับใหม่ แต่ให้แก้ไขปรับปรุงแผนปฏิบัติการ</p>	

กลยุทธ์ (ตามแผนฯ ของหน่วยงาน)	ตัวชี้วัดกลยุทธ์ (ตามแผนฯ ของหน่วยงาน)	นิยาม/คำอธิบายตัวชี้วัด	โครงการ/กิจกรรม
		<p>ที่มีแต่เดิมโดยอนุโลม</p> <p>๑.๕ รายงานความคืบหน้าการบริหารจัดการตัวชี้วัดนี้ ครึ่งปีงบประมาณ ให้สำนักยุทธศาสตร์และประเมินผลเพื่อทราบ</p> <p>๑.๖ รวบรวม และประมวลผลสถิติจำนวนผู้บาดเจ็บและผู้เสียชีวิตจากอุบัติเหตุทางถนน จากบริษัทกลางคุ้มครองผู้ประสบภัยจากรถ จำกัด หรือแหล่งข้อมูลที่เกี่ยวข้อง</p> <p>๑.๗ ตรวจสอบความถูกต้อง ประเมินผล และสรุปผลการดำเนินงานและผลผลิตของหน่วยงานที่เกี่ยวข้อง รวมถึงสถิติจำนวนผู้เสียชีวิตจากอุบัติเหตุทางถนนในพื้นที่กรุงเทพมหานครตามข้อ ๑.๖ พร้อมทั้งจัดส่งสรุปผลให้กับสำนักยุทธศาสตร์และประเมินผล ภายในวันที่ ๑๕ กันยายน ของปีงบประมาณที่ประเมิน</p> <p>๑.๘ สำนักการจราจรและขนส่ง ประมวลผลในภาพรวม และสรุปผลการดำเนินงานของตัวชี้วัดเพื่อนำเสนอต่อผู้บริหารกรุงเทพมหานคร</p> <p>๑.๙ นำจุดเสี่ยงฯ ที่กำหนด มาวิเคราะห์ สาเหตุ และออกแบบ แนวทางแก้ไข/ปรับปรุงจุดเสี่ยง</p> <p>๑.๑๐ ดำเนินการแก้ไข/ปรับปรุงจุด</p>	

<p>กลยุทธ์ (ตามแผนฯ ของหน่วยงาน)</p>	<p>ตัวชี้วัดกลยุทธ์ (ตามแผนฯ ของหน่วยงาน)</p>	<p>นิยาม/คำอธิบายตัวชี้วัด</p>	<p>โครงการ/กิจกรรม</p>
		<p>เสี่ยงๆ ในส่วนที่รับผิดชอบ เช่น</p> <ul style="list-style-type: none"> - ติดตั้ง/รื้อย้าย/ถอดถอน/บำรุงรักษาเครื่องหมายจราจร อุปกรณ์วิศวกรรมจราจร ระบบสัญญาณไฟจราจร และอุปกรณ์ความปลอดภัยต่อผู้สัญจร - ดำเนินการมาตรการสงบการจราจร (Traffic Calming Measures) <p>ในส่วนที่รับผิดชอบ เช่น การทาสีพื้นผิวจราจร การใช้ Rumble Strip การติดตั้งคันชะลอความเร็ว การติดตั้งสัญลักษณ์ต่าง ๆ อันนำไปสู่การชะลอความเร็วยานพาหนะ ฯลฯ</p> <ul style="list-style-type: none"> - แก้ไข/ปรับปรุงทัศนวิสัยการขับขี่ยานพาหนะ เพื่อลดการเกิดอุบัติเหตุตามขอบเขตอำนาจหน้าที่ เช่น การติดตั้ง/รื้อย้าย/ถอดถอน ป้ายสัญลักษณ์จราจร อุปกรณ์ Street furniture ในส่วนที่เกี่ยวข้อง ฯลฯ - กรณีจุดเสี่ยงๆ จุดใดได้ดำเนินการ ตามข้อ ๑.๙ เรียบร้อยแล้ว แต่ไม่มีงบประมาณดำเนินการ ให้ระบุรายละเอียดลงในแผนปฏิบัติการ พร้อมทั้งจัดทำรายละเอียดโครงการ/กิจกรรมเพื่อของบประมาณในปีต่อไป <p>๒. สำนักการโยธา มีภารกิจที่ต้อง</p>	

กลยุทธ์ (ตามแผนฯ ของหน่วยงาน)	ตัวชี้วัดกลยุทธ์ (ตามแผนฯ ของหน่วยงาน)	นิยาม/คำอธิบายตัวชี้วัด	โครงการ/กิจกรรม
		<p>ดำเนินการ ดังนี้</p> <p>๒.๑ เข้าร่วมประชุมตามข้อ ๑.๒</p> <p>๒.๒ ให้ส่งแผนปฏิบัติการ (Action Plan) ภายในระยะเวลาที่สำนักการจราจร และขนส่งกำหนด</p> <p>๒.๓ ดำเนินการแก้ไข/ปรับปรุงจุดเสี่ยงฯ ในส่วนที่รับผิดชอบ เช่น</p> <ul style="list-style-type: none"> - บูรณะ/ปรับปรุง/ซ่อมแซม และบำรุงรักษาทาง พื้นผิวจราจร ไหล่ทาง เกาะกลาง ทางเท้า และองค์ประกอบอื่น ๆ ที่เกี่ยวข้อง เพื่อให้เกิดความปลอดภัยต่อผู้สัญจร - ดำเนินการมาตรการสงบ การจราจร (Traffic Calming Measures) ในส่วนที่รับผิดชอบ เช่น การยกระดับพื้นผิวจราจร การปรับปรุงทางเพื่อชะลอความเร็ว ยานพาหนะฯลฯ - แก้ไข/ปรับปรุงทัศนวิสัยขับขี่ ยานพาหนะเพื่อลดการเกิดอุบัติเหตุ เช่น การติดตั้ง/ซ่อมแซม/ซ่อมบำรุงไฟฟ้าส่องสว่าง ติดตั้งไฟฟ้าส่องสว่างอัจฉริยะ (Smart Light) การควบคุมการติดตั้งป้ายต่าง ๆ ในส่วนที่รับผิดชอบ ฯลฯ - กรณีจุดเสี่ยงฯ จุดใดได้ <p>ดำเนินการ ตามข้อ ๑.๙ เรียบร้อยแล้ว แต่</p>	

กลยุทธ์ (ตามแผนฯ ของหน่วยงาน)	ตัวชี้วัดกลยุทธ์ (ตามแผนฯ ของหน่วยงาน)	นิยาม/คำอธิบายตัวชี้วัด	โครงการ/กิจกรรม
		<p>ไม่มีงบประมาณดำเนินการ ให้ระบุรายละเอียดลงในแผนปฏิบัติการ พร้อมทั้งจัดทำรายละเอียดโครงการ/กิจกรรมเพื่อของบประมาณในปีต่อไป</p> <p>- อื่น ๆ ที่เกี่ยวข้องตามที่ระบุในแผนฯ ตามข้อ ๒.๓</p> <p>๒.๔ รายงานผลการดำเนินงานการแก้ไข/ปรับปรุงจุดเสี่ยงฯ <u>ภายในระยะเวลา</u> <u>ตามที่สำนักการจราจรและขนส่งกำหนด</u> ทั้งนี้หลักเกณฑ์ วิธีการ และเงื่อนไขให้ปฏิบัติตามสำนักการจราจรและขนส่งกำหนด</p> <p>๓. สำนักงานเขต มีภารกิจที่ต้องดำเนินการ ดังนี้</p> <p>๓.๑ เข้าร่วมประชุมข้อ ๑.๒</p> <p>๓.๒ จัดประชุม ศปถ.เขต ร่วมกับหน่วยงานที่เกี่ยวข้อง เพื่อหารือในการลดอุบัติเหตุในพื้นที่ ทั้งทางกายภาพและพฤติกรรม</p> <p>๓.๓ จัดทำแผนปฏิบัติการ (Action Plan) ในการลดอุบัติเหตุตามบัญชีจุดเสี่ยง และแนวทางการแก้ไขปัญหาที่สำนักการจราจรและขนส่งได้กำหนด และจัดส่งให้ สจส. และหน่วยงานรอง (ถ้ามี) ภายในระยะเวลาที่กำหนดก่อนการดำเนินการแก้ไข</p>	

กลยุทธ์ (ตามแผนฯ ของหน่วยงาน)	ตัวชี้วัดกลยุทธ์ (ตามแผนฯ ของหน่วยงาน)	นิยาม/คำอธิบายตัวชี้วัด	โครงการ/กิจกรรม
		<p>ปัญหา</p> <p>๓.๔ ดำเนินการตามแผนในข้อ ๓.๓ ภายในระยะเวลาที่กำหนดไว้ พร้อมเก็บ หลักฐาน ภาพถ่าย ก่อน - หลัง และผลการ ดำเนินงาน</p> <p>๓.๕ จัดทำรายงานความก้าวหน้าและ ผลการดำเนินงานตามข้อ ๓.๔ ตามกรอบ แนวทาง แบบฟอร์ม และระยะเวลา โดย จัดส่งให้สำนักงานจรรยาและขนส่งภายใน ระยะเวลาที่กำหนด</p> <p>๓.๖ ดำเนินการตามภารกิจอื่น ๆ ตามที่หน่วยงานรองระดับสำนักในตัวชี้วัดนี้ ร้องขอ</p> <p>ค่าเป้าหมาย ร้อยละ ๑๐๐</p> <p>วิธีคำนวณ</p> <p>๑) สำนักงานจรรยาและขนส่ง และสำนัก การโยธา - วัดผลการดำเนินการเทียบกับเกณฑ์ วัดผลความสำเร็จของแต่ละหน่วยงาน</p> <p>๒) สำนักงานเขต - วัดผลจากร้อยละความสำเร็จในการ ดำเนินการตามภารกิจตามที่หน่วยงานหลัก/</p>	

กลยุทธ์ (ตามแผนฯ ของหน่วยงาน)	ตัวชี้วัดกลยุทธ์ (ตามแผนฯ ของหน่วยงาน)	นิยาม/คำอธิบายตัวชี้วัด	โครงการ/กิจกรรม
		<p>หน่วยงานรองระดับสำนักมอบหมาย โดยคำนวณจาก จำนวนกิจกรรมที่ได้รับมอบหมายจากหน่วยงานหลักฯและรอง ดำเนินการสำเร็จ</p> <p>หารด้วยจำนวนกิจกรรมที่ได้รับมอบหมายจากหน่วยงาน ทั้งหมดคูณด้วย ๑๐๐ จากนั้นนำไปเทียบกับเกณฑ์วัดผลความสำเร็จ</p> <p>๓) การปรับลดคะแนนในส่วนของการบริหารจัดการระหว่างหน่วยงานหลักและหน่วยงานรอง มีรายละเอียดดังนี้</p> <ul style="list-style-type: none"> - ไม่เข้าร่วมกิจกรรมตามที่หน่วยงานหลักกำหนด เช่น ไม่เข้าร่วมประชุม ไม่เข้าร่วมสำรวจพื้นที่ - ไม่ดำเนินการจัดทำ/ปรับปรุงแผนปฏิบัติการ/แผนงาน/บันทึกส่งมอบผลผลิต - ไม่ดำเนินการส่งรายงานผลการดำเนินงาน - จัดส่งแผนปฏิบัติการ/แผนงาน/บันทึกส่งมอบผลผลิต/รายงานไม่ตรงตามเวลาที่สำนักการจราจรและขนส่งกำหนดไว้ <p>ทั้งนี้ ให้สำนักการจราจรและขนส่งเป็นผู้ปรับลดคะแนนหน่วยงานรอง ข้อละไม่เกิน ร้อยละ ๕ ของคะแนนที่ได้รับ (หลังจาก</p>	

กลยุทธ์ (ตามแผนฯ ของหน่วยงาน)	ตัวชี้วัดกลยุทธ์ (ตามแผนฯ ของหน่วยงาน)	นิยาม/คำอธิบายตัวชี้วัด	โครงการ/กิจกรรม
		<p>ประเมินผลการปฏิบัติงานเป็นที่เรียบร้อยแล้ว)</p> <p><u>วิธีเก็บข้อมูล/หลักฐาน</u></p> <p>สำนักงานเขต</p> <p>๑) รายงานการประชุม ศปถ.เขต</p> <p>๒) เอกสารที่แสดงถึงภารกิจที่ได้รับมอบหมายจากหน่วยงานระดับสำนัก</p> <p>๓) หลักฐานที่แสดงถึงการปฏิบัติตามการมอบหมายจากหน่วยงานระดับสำนัก เช่น เอกสาร ภาพถ่าย เป็นต้น</p> <p>๔) หลักฐานการประสานงานกับหน่วยงานภายนอกที่เกี่ยวข้อง (ถ้ามี)</p> <p>๕) รายงานผลการดำเนินงานตามภารกิจที่ได้รับมอบหมายจากหน่วยงานระดับสำนัก</p>	

เกณฑ์การให้คะแนน ตัวชี้วัด “ตัวชี้วัดร้อยละความสำเร็จของการแก้ไข/ปรับปรุงจุดเสี่ยงอุบัติเหตุ” สำนักงานเขต

ระดับ ความสำเร็จ	เกณฑ์ร้อยละ ความสำเร็จ	วิธีวัดผลการดำเนินงาน	คะแนนที่ ได้รับ
๕	ร้อยละ ๑๐๐	๑. สามารถดำเนินงานได้ตามแผนปฏิบัติการ (Action Plan) /แผนที่เกี่ยวข้อง/ บันทึกส่งมอบผลผลิต รายหน่วยงานร้อยละ ๑๐๐ ๒. วัดผลสัมฤทธิ์ของการดำเนินการลดจุดเสี่ยง ดังนี้ - ร้อยละความสำเร็จของจำนวนอุบัติเหตุลดลง ไม่น้อยกว่าร้อยละ ๒๐ ของจุดเสี่ยง ที่ดำเนินการแก้ไขแล้วเสร็จภายในเดือนเมษายน ๒๕๖๖ - รายงานสถิติจำนวนอุบัติเหตุของจุดเสี่ยงที่ดำเนินการแก้ไขแล้วเสร็จหลังเดือนเมษายน ๒๕๖๖ (ก่อน - หลัง ดำเนินงาน) - ผลการสำรวจความพึงพอใจของประชาชนผู้สัญจรบริเวณจุดเสี่ยงที่ได้รับการปรับปรุงไม่น้อยกว่าระดับร้อยละ ๘๐	๑๐ คะแนน
๔	ร้อยละ ๙๐	สามารถดำเนินงานได้ตามแผนปฏิบัติการ (Action Plan) /แผนที่เกี่ยวข้อง/ บันทึกส่งมอบผลผลิต รายหน่วยงานโดยคะแนนอยู่ระหว่างร้อยละ ๙๐ - ๙๙	๙ คะแนน
๓	ร้อยละ ๗๐	สามารถดำเนินงานได้ตามแผนปฏิบัติการ (Action Plan) /แผนที่เกี่ยวข้อง/ บันทึกส่งมอบผลผลิต รายหน่วยงานโดยคะแนนอยู่ระหว่างร้อยละ ๗๐ - ๘๙	๘ คะแนน
๒	ร้อยละ ๕๐	สามารถดำเนินงานได้ตามแผนปฏิบัติการ (Action Plan) /แผนที่เกี่ยวข้อง/ บันทึกส่งมอบผลผลิต รายหน่วยงานโดยคะแนนอยู่ระหว่างร้อยละ ๕๐ - ๖๙	๗ คะแนน
๑	ร้อยละ ๓๐	- เข้าร่วมการประชุมเพื่อตกลงค่าเป้าหมายผลผลิตร่วมกันระหว่างหน่วยงานที่เกี่ยวข้อง - จัดทำแผนปฏิบัติการ (Action Plan) /แผนที่เกี่ยวข้อง/ข้อตกลงเพื่อกำหนดขอบเขตการดำเนินงานในการบรรลุ ค่าเป้าหมายผลผลิตตามที่ตกลงกันในที่ประชุมและส่งแผนปฏิบัติการ (Action Plan) ให้กับสำนักการจราจรและขนส่ง ภายในระยะเวลาที่กำหนด	๖ คะแนน

ยุทธศาสตร์ที่ ๗ การสร้างความเป็นมืออาชีพในการบริหารจัดการมหานคร

ยุทธศาสตร์ย่อยที่ ๗.๓ การบริหารทรัพยากรบุคคล

เป้าประสงค์ที่ ๗.๓.๑ การบริหารทรัพยากรบุคคลของกรุงเทพมหานครให้มีทักษะ ความรู้ความสามารถ มีความเป็นมืออาชีพที่เหมาะสมกับการบริหารมหานคร และเป็นผู้มีคุณธรรมและจรรยาบรรณ

กลยุทธ์ที่ ๗.๓.๑.๓ ส่งเสริมด้านคุณธรรมและความโปร่งใสในการบริหารงานบุคคลตามหลักธรรมาภิบาลและส่งเสริมให้กรุงเทพมหานครมีภาพลักษณ์ที่ดีขึ้น

ลำดับที่	ตัวชี้วัด	ค่าเป้าหมาย	หน่วยงานรับผิดชอบ
๒	ร้อยละความสำเร็จของการประเมินคุณธรรมและความโปร่งใสในการดำเนินงานของหน่วยงานภาครัฐ (Integrity and Transparency Assessment : ITA) มีคะแนน ไม่น้อยกว่า ระดับ AA (๙๕.๐๐ คะแนน)	ร้อยละ ๑๐๐	ฝ่ายปกครอง สำนักงานเขตราชพฤกษ์บูรณะ

กลยุทธ์ (ตามแผนฯ ของหน่วยงาน)	ตัวชี้วัดกลยุทธ์ (ตามแผนฯ ของหน่วยงาน)	นิยาม/คำอธิบายตัวชี้วัด	โครงการ/กิจกรรม
ส่งเสริมด้านคุณธรรมความโปร่งใสในการบริหารงานบุคคลตามหลักธรรมาภิบาลและส่งเสริมให้กรุงเทพมหานครมีภาพลักษณ์ที่ดีขึ้น	ร้อยละความสำเร็จของการประเมินคุณธรรมและความโปร่งใสในการดำเนินงานของหน่วยงานภาครัฐ (Integrity and Transparency Assessment : ITA) มีคะแนน ไม่น้อยกว่า ระดับ AA (๙๕.๐๐ คะแนน) (ร้อยละ ๑๐๐)	นิยาม การประเมินคุณธรรมและความโปร่งใสในการดำเนินงานของหน่วยงานภาครัฐ (Integrity and Transparency Assessment : ITA) เป็นเครื่องมือในเชิงบวกที่มุ่งพัฒนาระบบราชการไทยในเชิงสร้างสรรค์มากกว่ามุ่งจับผิด เพื่อให้หน่วยงานภาครัฐได้รับทราบถึงสถานะและปัญหาการดำเนินงานด้านคุณธรรมและความโปร่งใสขององค์กร เพื่อนำไปใช้ในการปรับปรุงพัฒนาองค์กรให้มีประสิทธิภาพในการปฏิบัติงาน การให้บริการ สามารถ	๑. กิจกรรมการประเมินคุณธรรมและความโปร่งใสในการดำเนินงานของหน่วยงานภาครัฐ (ITA) ไม่ใช้งบประมาณ (ฝ่ายปกครอง)

กลยุทธ์ (ตามแผนฯ ของหน่วยงาน)	ตัวชี้วัดกลยุทธ์ (ตามแผนฯ ของหน่วยงาน)	นิยาม/คำอธิบายตัวชี้วัด	โครงการ/กิจกรรม
		<p>อำนวยความสะดวกและตอบสนองต่อประชาชนได้ดียิ่งขึ้น ภายใต้ยุทธศาสตร์ชาติ ประเด็นที่ ๒๑ การต่อต้านการทุจริตและประพฤติมิชอบ (พ.ศ. ๒๕๖๑ - ๒๕๘๐)</p> <p>หน่วยงานที่เข้าร่วมการประเมิน: ๕๑ หน่วยงาน ประกอบด้วยกรุงเทพมหานคร (ทุกหน่วยงานและส่วนราชการในสังกัด สำนัก ปลัดกรุงเทพมหานคร) และ สำนักงานเขต ๕๐ เขต</p> <p><u>ภารกิจของหน่วยงาน/ส่วนราชการฯ ที่เกี่ยวข้อง</u></p> <p>๑. สำนักงาน ก.ก. (หน่วยงานหลัก)</p> <p>๑.๑ รับผิดชอบการประเมินในภาพรวมของกรุงเทพมหานคร โดยดำเนินการและรวบรวมข้อมูลเกี่ยวกับการประเมินจากทุกหน่วยงานและส่วนราชการในสังกัดสำนัก ปลัดกรุงเทพมหานคร และนำเข้าสู่ระบบการประเมิน (ITAS) ของสำนักงาน ป.ป.ช.</p> <p>๑.๒ สนับสนุนการดำเนินการประเมินของสำนักงานเขต และให้คำปรึกษาแนะนำ และตอบคำถามเกี่ยวกับการประเมิน</p> <p>๒. สำนักงานเขต(หน่วยงานร่วม)</p>	

กลยุทธ์ (ตามแผนฯ ของหน่วยงาน)	ตัวชี้วัดกลยุทธ์ (ตามแผนฯ ของหน่วยงาน)	นิยาม/คำอธิบายตัวชี้วัด	โครงการ/กิจกรรม
		<p>รับผิดชอบการประเมินรายสำนักงานเขต โดยดำเนินการและรวบรวมข้อมูลเกี่ยวกับการประเมินจากทุกฝ่าย และโรงเรียนในสังกัดสำนักงานเขต และนำเข้าสู่ระบบการประเมิน (BANGKOKITA) ของสำนักงาน ป.ป.ช.</p> <p><u>ค่าเป้าหมาย</u> ร้อยละ ๑๐๐</p> <p><u>วิธีคำนวณ</u> ตรวจสอบผลการดำเนินงานเทียบร้อยละความสำเร็จ</p> <p><u>วิธีเก็บข้อมูล/หลักฐาน</u> เอกสารประกอบการดำเนินการในแต่ละขั้นตอน</p>	

เกณฑ์การให้คะแนน ตัวชี้วัด (สำนักงานเขต) : “ร้อยละความสำเร็จของการประเมินคุณธรรมและความโปร่งใสในการดำเนินงานของหน่วยงานภาครัฐ (Integrity and Transparency Assessment : ITA) มีคะแนนไม่น้อยกว่า ระดับ AA (๙๕.๐๐ คะแนน)”

ระดับความสำเร็จ	เกณฑ์ร้อยละความสำเร็จ	วิธีวัดผลการดำเนินงาน	คะแนนที่ได้รับ
๕	ร้อยละ ๑๐๐	การประเมินคุณธรรมและความโปร่งใสในการดำเนินงานของหน่วยงานภาครัฐ (ITA) มีคะแนนไม่น้อยกว่าระดับ AA (๙๕.๐๐ - ๑๐๐.๐๐ คะแนน)	๑๐ คะแนน
๔	ร้อยละ ๘๐	การประเมินคุณธรรมและความโปร่งใสในการดำเนินงานของหน่วยงานภาครัฐ (ITA) มีคะแนนไม่น้อยกว่าระดับ A (๘๕.๐๐ - ๙๔.๙๙ คะแนน)	๙ คะแนน
๓	ร้อยละ ๖๐	การประเมินคุณธรรมและความโปร่งใสในการดำเนินงานของหน่วยงานภาครัฐ (ITA) มีคะแนนไม่น้อยกว่าระดับ B (๗๕.๐๐ - ๘๔.๙๙ คะแนน)	๘ คะแนน
๒	ร้อยละ ๔๐	การประเมินคุณธรรมและความโปร่งใสในการดำเนินงานของหน่วยงานภาครัฐ (ITA) มีคะแนนไม่น้อยกว่าระดับ C (๖๕.๐๐ - ๗๔.๙๙ คะแนน)	๗ คะแนน
๑	ร้อยละ ๒๐	การประเมินคุณธรรมและความโปร่งใสในการดำเนินงานของหน่วยงานภาครัฐ (ITA) มีคะแนนไม่น้อยกว่าระดับ D (๕๕.๐๐ - ๖๔.๙๙ คะแนน)	๖ คะแนน

ยุทธศาสตร์ที่ ๔ การเชื่อมโยงเมืองที่มีความคล่องตัวและระบบบริการสาธารณะแบบบูรณาการ
 ยุทธศาสตร์ย่อยที่ ๔.๓ กรุงเทพมหานครเป็นเมืองที่มีรูปแบบการจัดการภูมิทัศน์เมืองอย่างยั่งยืน
 เป้าประสงค์ที่ ๔.๓.๑ กรุงเทพมหานครมีการปรับปรุงองค์ประกอบทางภูมิทัศน์เมืองและส่งเสริมอัตลักษณ์และทัศนียภาพในการรับรู้ของเมือง
 กลยุทธ์ที่ ๔.๓.๑.๓ อนุรักษ์และฟื้นฟูย่าน (Districts) ตามผังพัฒนาพื้นที่เฉพาะที่สอดคล้องกับผังเมืองรวม หรือพิจารณาเพิ่มเติมในอนาคตที่มีอัตลักษณ์
 และพัฒนาพื้นที่ชุมชนอันมีความเป็นเอกลักษณ์ของในพื้นที่กรุงเทพมหานคร

ลำดับที่	ตัวชี้วัด	ค่าเป้าหมาย	หน่วยงานรับผิดชอบ
๓	ร้อยละความสำเร็จของคลองในพื้นที่กรุงเทพมหานครได้รับการปรับปรุงภูมิทัศน์เพื่อสร้างอัตลักษณ์ให้กับพื้นที่	ร้อยละ ๑๐๐	ฝ่ายโยธา สำนักงานเขตราชบุรีบูรณะ

กลยุทธ์ (ตามแผนฯ ของหน่วยงาน)	ตัวชี้วัดกลยุทธ์ (ตามแผนฯ ของหน่วยงาน)	นิยาม/คำอธิบายตัวชี้วัด	โครงการ/กิจกรรม
อนุรักษ์และฟื้นฟูย่าน (Districts) ตามผังพัฒนาพื้นที่เฉพาะที่ สอดคล้องกับผังเมืองรวม หรือพิจารณาเพิ่มเติมในอนาคตที่มี อัตลักษณ์ และพัฒนาพื้นที่ชุมชน อันมีความเป็นเอกลักษณ์ของในพื้นที่กรุงเทพมหานคร	ร้อยละความสำเร็จของคลองในพื้นที่กรุงเทพมหานครได้รับการปรับปรุงภูมิทัศน์เพื่อสร้างอัตลักษณ์ให้กับพื้นที่ (ร้อยละ ๑๐๐)	นิยาม การปรับปรุงภูมิทัศน์คลอง หมายถึง การฟื้นฟูและพัฒนาพื้นที่ตลอดแนวคลอง เป้าหมายโดยมีเป้าหมายให้คลองและพื้นที่ริมคลองมีความสวยงาม สะอาด ปลอดภัย สอดคล้องกับบริบทของพื้นที่สร้างความโดดเด่นเป็นอัตลักษณ์ ทั้งภูมิทัศน์ที่เป็นแหล่งธรรมชาติหรือสถานที่ที่ถูกสร้างขึ้นรวมถึงการบำรุงรักษาให้เกิดความยั่งยืน และพัฒนาต่อยอดเชิงพื้นที่เพื่อยกระดับคุณภาพชีวิตของประชาชน อัตลักษณ์ หมายถึง ผลรวมของลักษณะเฉพาะของสิ่งใดสิ่งหนึ่งที่โดดเด่นซึ่งทำให้สิ่งนั้นเป็นสิ่งที่รู้จักหรือจำได้ (สามารถสร้างใหม่หรือเปลี่ยนแปลงหรือ	๑. โครงการปรับปรุงภูมิทัศน์คลองราชบุรีบูรณะ คลองดาวคะนอง และคลองบางปะแก้ว เขตราชบุรีบูรณะ ไม่ใช้งบประมาณ (ฝ่ายโยธา)

กลยุทธ์ (ตามแผนฯ ของหน่วยงาน)	ตัวชี้วัดกลยุทธ์ (ตามแผนฯ ของหน่วยงาน)	นิยาม/คำอธิบายตัวชี้วัด	โครงการ/กิจกรรม
		<p>พัฒนาให้ดีขึ้นได้) เช่น การประดับ ตกแต่งต่าง ๆ สร้างพื้นที่ให้เกิดความเป็นเอกลักษณ์สอดคล้องกับแต่ละพื้นที่โดยใช้แนวทางการพัฒนาในรูปแบบ Tactical Urbanism,Urban Renewal เป็นต้น</p> <p>คลองเป้าหมาย หมายถึง คลองเป้าหมายตามบัญชีคลองของกรุงเทพมหานครครอบคลุมพื้นที่ ๕๐ เขต (เอกสารแนบ ๑)</p> <p>Tactical Urbanism หมายถึง การพัฒนาเมืองหรือชุมชนโดยการเปลี่ยนแปลงบริเวณรกร้างหรือมีบรรยากาศแห้งแล้ง เช่น ถนน ทางเท้า กำแพง สนามเด็กเล่น แหล่งเสื่อมโทรม ให้กลายเป็นพื้นที่หรือย่านสร้างสรรค์ มีชีวิตชีวา และน่าอยู่มากขึ้น โดยการตกแต่งหรือก่อสร้างในต้นทุนต่ำ เน้นการมีส่วนร่วมและใช้แรงงานสองมือของคนในชุมชนเป็นหลัก</p> <p>การฟื้นฟูเมือง (Urban Renewal) เป็นการปรับปรุงฟื้นฟูเมืองหรือส่วนของเมืองที่เสื่อมโทรมด้วยกาลเวลาหรือปัจจัยอื่นให้มีชีวิตชีวาขึ้นใหม่โดยดำเนินการด้านกายภาพ เศรษฐกิจ สังคมให้สอดคล้องกัน ซึ่งการดำเนินการมีผลต่อการสร้างงานและทำให้สภาพแวดล้อมของเมืองดีขึ้น</p>	

กลยุทธ์ (ตามแผนฯ ของหน่วยงาน)	ตัวชี้วัดกลยุทธ์ (ตามแผนฯ ของหน่วยงาน)	นิยาม/คำอธิบายตัวชี้วัด	โครงการ/กิจกรรม
		<p>ทั้งนี้ขอบเขตการดำเนินการของหน่วยงานที่เกี่ยวข้องประกอบด้วย <u>ภารกิจของหน่วยงาน/ส่วนราชการฯ ที่เกี่ยวข้อง</u></p> <p>ภารกิจส่วนที่ ๑ จัดทำแผนปฏิบัติการ (Action Plan) การปรับภูมิทัศน์คลองของหน่วยงาน และดำเนินงานตามแผนฯ (คะแนนร้อยละ ๘๐)</p> <p>๑. สำนักการระบายน้ำ</p> <p>๑.๑ จัดประชุมหารือร่วมกับทุกหน่วยงานที่เกี่ยวข้อง และสร้างช่องทางการประสานงานสำหรับผู้รับผิดชอบหลัก/ผู้แทนของหน่วยงานที่เกี่ยวข้อง</p> <p>๑.๒ ทบทวนแผนการปรับภูมิทัศน์คลองในพื้นที่กรุงเทพมหานคร โดยระบุค่าเป้าหมายและโครง/กิจกรรมที่จะดำเนินการในแต่ละปี</p> <p>๑.๓ จัดทำแผนปฏิบัติการ (Action Plan) การปรับภูมิทัศน์คลองภาพรวมในพื้นที่กรุงเทพมหานครในปีที่ประเมิน</p> <p>๑.๔ จัดตั้งอำนาจความสะดวกในการสำรวจและตรวจสอบพื้นที่คลองและให้การสนับสนุนเครื่องจักรกลต่าง ๆ แก่หน่วยงานที่เกี่ยวข้อง</p>	

กลยุทธ์ (ตามแผนฯ ของหน่วยงาน)	ตัวชี้วัดกลยุทธ์ (ตามแผนฯ ของหน่วยงาน)	นิยาม/คำอธิบายตัวชี้วัด	โครงการ/กิจกรรม
		<p>๑.๕ พื้นฟูบำรุงรักษาสภาพคลอง ตรวจสอบและบำรุงรักษาอุปกรณ์และสิ่งปลูกสร้างในความรับผิดชอบตามแนวคลองให้อยู่ในสภาพพร้อมใช้งานและประสานหน่วยงานที่เกี่ยวข้องเข้าดำเนินการกรณีอยู่ในความรับผิดชอบของหน่วยงานอื่น</p> <p>๑.๖ คัดเลือกพื้นที่หรือย่านสำคัญริมคลองพัฒนาต่อยอดเชิงพื้นที่ เพื่อยกระดับคุณภาพชีวิตของประชาชน โดยประสานหน่วยงานที่เกี่ยวข้องร่วมดำเนินการพัฒนาสถานที่ จัดทำข้อมูล และจัดกิจกรรมเพื่อการส่งเสริมเศรษฐกิจและเป็นแหล่งเรียนรู้วิถีคลอง อย่างน้อย ๑ พื้นที่</p> <p>โดยประสานสำนักวัฒนธรรม กีฬา และการท่องเที่ยว จัดให้มีกิจกรรมทางเศรษฐกิจจากการท่องเที่ยว วัฒนธรรม กีฬา และนันทนาการที่สอดคล้องกับวิถีชีวิตคลอง</p> <p>๑.๗ จัดลำดับความสำคัญของโครงการ/กิจกรรมที่หน่วยงานระดับสำนักและสำนักงานเขตได้นำเสนอเพื่อการพัฒนาเพิ่มเติมเชิงพื้นที่ในการปรับปรุงทัศนคลองเมื่อปีงบประมาณ พ.ศ. ๒๕๖๔ - ๒๕๖๕ และประสานหน่วยงานที่เกี่ยวข้องเพื่อผลักดันโครงการ/กิจกรรมสู่การปฏิบัติ</p> <p>๑.๘ ให้คะแนนผลการดำเนินงานตาม</p>	

กลยุทธ์ (ตามแผนฯ ของหน่วยงาน)	ตัวชี้วัดกลยุทธ์ (ตามแผนฯ ของหน่วยงาน)	นิยาม/คำอธิบายตัวชี้วัด	โครงการ/กิจกรรม
		<p>ภารกิจส่วนที่ ๑ ของหน่วยงานตามตัวชี้วัดที่กำหนด</p> <p>๑.๙ จัดทำหลักเกณฑ์การประเมินผล และให้คะแนนการปรับภูมิทัศน์คลองในภาพรวมของภารกิจส่วนที่ ๒ (ร้อยละ ๒๐) อย่างน้อยตามหลักเกณฑ์ (เอกสารแนบ ๒) โดยให้ประชาชนมีส่วนร่วมในการให้คะแนน ดังนี้</p> <p>๑) แต่งตั้งคณะกรรมการลงพื้นที่ตรวจสอบและให้คะแนน (ร้อยละ ๑๐)</p> <p>๒) ความพึงพอใจของประชาชน (ร้อยละ ๑๐)</p> <p>โดยประสานสำนักงานประชาสัมพันธ์ จัดทำสื่อประชาสัมพันธ์เกี่ยวกับกิจกรรมการปรับภูมิทัศน์คลองผ่านสื่อในรูปแบบต่าง ๆ เช่น YouTube, Facebook เป็นต้น เพื่อเผยแพร่ข้อมูลข่าวสารให้ประชาชนรับรู้การดำเนินกิจกรรมของกรุงเทพมหานคร เป็นรายพื้นที่เป้าหมายของแต่ละสำนักงานเขต และประเมินผลความพึงพอใจของประชาชนต่อผลของกิจกรรมในพื้นที่เป้าหมาย</p> <p>๑.๑๐ จัดทำรายงานผลการดำเนินงานตามแผนปฏิบัติการ (Action Plan) การปรับภูมิทัศน์คลองในพื้นที่กรุงเทพมหานคร</p>	

กลยุทธ์ (ตามแผนฯ ของหน่วยงาน)	ตัวชี้วัดกลยุทธ์ (ตามแผนฯ ของหน่วยงาน)	นิยาม/คำอธิบายตัวชี้วัด	โครงการ/กิจกรรม
		<p>พร้อมจัดทำสรุปโครงการ/กิจกรรมตามข้อเสนอแนะการพัฒนาเพิ่มเติม เสนอผู้บริหารกรุงเทพมหานครรับทราบและสรุปผลคะแนน ส่งสำนักยุทธศาสตร์และประเมินผล ภายในวันที่ ๓๐ กันยายน ๒๕๖๖</p> <p>๒. สำนักการโยธา</p> <p>๒.๑ เข้าร่วมประชุมและกิจกรรมตามที่สำนักการระบายน้ำกำหนด</p> <p>๒.๒ จัดทำแผนปฏิบัติการ (Action Plan) การปรับภูมิทัศน์คลองในส่วนภารกิจของสำนักการโยธา ส่งสำนักการระบายน้ำ</p> <p>๒.๓ สืบค้นและออกแบบตามหลักอารยสถาปัตย์ (Universal Design) และจัดสิ่งอำนวยความสะดวกแก่ประชาชนตามแนวคลองพื้นที่หรือย่านริมคลอง และสะพานข้ามคลอง (เพิ่มเติม) ตามแนวคลองเป้าหมาย ได้แก่</p> <p>๑) สะพานข้ามคลองลำผักชี ถนนเทพารักษ์ พื้นที่เขตบางเขน</p> <p>๒) สะพานข้ามคลองบางซื่อ ถนนรัชดาภิเษก พื้นที่เขตห้วยขวาง</p> <p>๓) สะพานข้ามคลองสามเสนใน ถนนเพชรอุทัย พื้นที่เขตห้วยขวาง</p> <p>กรณีใช้งบประมาณให้ระบุโครงการ/</p>	

กลยุทธ์ (ตามแผนฯ ของหน่วยงาน)	ตัวชี้วัดกลยุทธ์ (ตามแผนฯ ของหน่วยงาน)	นิยาม/คำอธิบายตัวชี้วัด	โครงการ/กิจกรรม
		<p>กิจกรรมพร้อมรายละเอียดของรูปแบบและแบบประมาณราคาเตรียมขอจัดสรรงบประมาณในปีถัดไป</p> <p>๒.๔ ดำเนินงานโครงการ/กิจกรรมตามที่ได้นำเสนอเพื่อการพัฒนาเพิ่มเติมเชิงพื้นที่ในการปรับภูมิทัศน์คลอง เมื่อปีงบประมาณ พ.ศ. ๒๕๖๔ - ๒๕๖๕ กรณีไม่ได้รับการจัดสรรงบประมาณให้ดำเนินการจัดทำคำของบประมาณของหน่วยงานในปีถัดไป</p> <p>๒.๕ ปรับปรุงและพัฒนาเส้นทางสัญจรเข้าสู่ท่าเทียบเรือตามนโยบายกรุงเทพเดินได้พัฒนาทางเท้า ๑,๐๐๐ กม. (P๐๒๖), เลียบคลองเดินได้ปั่นปลอดภัย (P๐๒๘)</p> <p>๒.๖ ร่วมดำเนินการพัฒนาพื้นที่ตามข้อ ๑.๖</p> <p>๒.๗ ตรวจสอบและบำรุงรักษาสะพานข้ามคลองให้อยู่ในสภาพพร้อมใช้งาน กรณีใช้งบประมาณให้ระบุโครงการ/กิจกรรมพร้อมรายละเอียดของรูปแบบและแบบประมาณราคาเตรียมขอจัดสรรงบประมาณ</p> <p>๒.๘ จัดทำรายงานผลการดำเนินงานการปรับภูมิทัศน์คลองตามภารกิจที่กำหนดไว้ในแผนปฏิบัติการ (Action Plan) และ</p>	

กลยุทธ์ (ตามแผนฯ ของหน่วยงาน)	ตัวชี้วัดกลยุทธ์ (ตามแผนฯ ของหน่วยงาน)	นิยาม/คำอธิบายตัวชี้วัด	โครงการ/กิจกรรม
		<p>จัดทำข้อเสนอแนะการพัฒนาเพิ่มเติมจากการดำเนินงาน พร้อมเสนอโครงการ/กิจกรรมเพื่อการพัฒนาในส่วนภารกิจที่รับผิดชอบส่งให้สำนักการระบายน้ำภายในวันที่ ๑๕ กันยายน ๒๕๖๖</p> <p>๓. สำนักการจราจรและขนส่ง</p> <p>๓.๑ เข้าร่วมประชุมและกิจกรรมตามที่สำนักการระบายน้ำกำหนด</p> <p>๓.๒ จัดทำแผนปฏิบัติการ (Action Plan) การปรับภูมิทัศน์คลองในส่วนภารกิจของสำนักการจราจรและขนส่ง ส่งสำนักการระบายน้ำ</p> <p>๓.๓ จัดทำแผนและพัฒนาเส้นทางการสัญจร (ทางเท้า ทางจักรยาน เส้นทางเดินเรือ) จุดเชื่อมต่อการเดินทางติดตั้งระบบกล้อง CCTV ป้ายบอกทางและเครื่องหมายจราจร (เพิ่มเติม) ตามแนวคลองเป้าหมาย กรณีใช้งบประมาณให้ระบุโครงการ/กิจกรรมพร้อมรายละเอียดของรูปแบบและแบบประมาณราคาเตรียมขอจัดสรรงบประมาณ</p> <p>๓.๔ ดำเนินงานโครงการ/กิจกรรมตามที่ได้นำเสนอเพื่อการพัฒนาเพิ่มเติมเชิงพื้นที่ในการปรับภูมิทัศน์คลอง เมื่อปีงบประมาณ พ.ศ. ๒๕๖๔ - ๒๕๖๕ กรณี</p>	

กลยุทธ์ (ตามแผนฯ ของหน่วยงาน)	ตัวชี้วัดกลยุทธ์ (ตามแผนฯ ของหน่วยงาน)	นิยาม/คำอธิบายตัวชี้วัด	โครงการ/กิจกรรม
		<p>ไม่ได้รับการจัดสรรงบประมาณให้ดำเนินการจัดทำคำของบประมาณของหน่วยงานในปีถัดไป</p> <p>๓.๕ ร่วมดำเนินการพัฒนาพื้นที่ตาม ข้อ ๑.๖</p> <p>๓.๖ ตรวจสอบ และบำรุงรักษาอุปกรณ์ในความรับผิดชอบ (สายสาธารณูปโภค กล้อง CCTV และป้ายบอกทาง) บริเวณท่าเทียบเรือ ทางจักรยานและทางเดินริมคลองให้อยู่ในสภาพพร้อมใช้งาน</p> <p>๓.๗ จัดทำรายงานผลการดำเนินงาน การปรับปรุงทัศนคลองตามภารกิจที่กำหนดไว้ในแผนปฏิบัติการ (Action Plan) ส่งให้สำนักงานระบายน้ำภายในวันที่ ๑๕ กันยายน ๒๕๖๖</p> <p>๔. สำนักการวางผังและพัฒนาเมือง</p> <p>๔.๑ ร่วมกิจกรรมตามที่สำนักงาน ระบายน้ำกำหนด</p> <p>๔.๒ จัดทำแผนปฏิบัติการ (Action Plan) การปรับปรุงทัศนคลองในส่วนภารกิจของสำนักการวางผังและพัฒนาเมือง ส่งสำนักงานระบายน้ำ</p> <p>๔.๓ ศึกษา พิจารณาคัดเลือกพื้นที่หรือย่านที่มีความสำคัญตามแนวคลองเพื่ออนุรักษ์ พื้นที่และพัฒนาพื้นที่ที่มี</p>	

กลยุทธ์ (ตามแผนฯ ของหน่วยงาน)	ตัวชี้วัดกลยุทธ์ (ตามแผนฯ ของหน่วยงาน)	นิยาม/คำอธิบายตัวชี้วัด	โครงการ/กิจกรรม
		<p>ความสำคัญ เช่น พื้นที่ทางประวัติศาสตร์ และ/หรือพื้นที่อนุรักษ์ชนบทและเกษตรกรรม เป็นต้น โดยไม่ซ้ำกับพื้นที่/ย่านเดิมในปี พ.ศ. ๒๕๖๕ อย่างน้อย ๑ แห่ง พร้อมจัดทำรายละเอียด ดังนี้</p> <p>๔.๓.๑ จัดทำข้อเสนอแนะชี้นำแนวทางการพัฒนาพื้นที่เพื่อการนำพื้นที่ไปใช้ให้เกิดประโยชน์ทางเศรษฐกิจและการเรียนรู้ อย่างน้อยมีเนื้อหาประกอบด้วย Design Guideline</p> <p>๔.๓.๒ จัดทำรายละเอียดแผนที่มรดกทางวัฒนธรรมในพื้นที่หรือย่านที่สำคัญตามที่ได้รับการศึกษา เพื่อให้สามารถนำข้อมูลไปใช้พัฒนาต่อยอดในการจัดกิจกรรมส่งเสริมเศรษฐกิจและการเรียนรู้ หรือเพื่อการพัฒนาเมืองต่อไป</p> <p>๔.๔ จัดทำรายงานผลการดำเนินงานการปรับภูมิทัศน์คลองตามภารกิจที่กำหนดไว้ในแผนปฏิบัติการ (Action Plan) ส่งให้สำนักการระบายน้ำภายในวันที่ ๑๕ กันยายน ๒๕๖๖</p> <p>๕. สำนักงานเขต</p> <p>๕.๑ เข้าร่วมประชุมและกิจกรรมตามที่สำนักการระบายน้ำกำหนด</p> <p>๕.๒ จัดทำแผนปฏิบัติการ (Action</p>	

กลยุทธ์ (ตามแผนฯ ของหน่วยงาน)	ตัวชี้วัดกลยุทธ์ (ตามแผนฯ ของหน่วยงาน)	นิยาม/คำอธิบายตัวชี้วัด	โครงการ/กิจกรรม
		<p>Plan) การปรับปรุงमितศ์คลองในส่วนภารกิจของสำนักงานเขต ส่งสำนักการระบายน้ำ</p> <p>๕.๓ ตรวจสอบและบำรุงรักษาอุปกรณ์และสถานที่ในความรับผิดชอบบริเวณสถานที่พักผ่อนริมคลอง จุดชมวิวทิวทัศน์/จุดเช็คอิน (Check in)บริเวณสะพานข้ามคลอง ให้อยู่ในสภาพพร้อมใช้งาน เช่น ป้ายอำนวยความสะดวก (ชื่อแหล่งน้ำ, ประวัติศาสตร์พื้นที่ ฯลฯ) ป้ายประดับต่าง ๆ ไม้ดอกไม้ประดับ ไฟฟ้าส่องสว่าง ราวกันตกริมคลอง สะพานข้ามคลอง และอุปกรณ์อื่น ๆ ที่เกี่ยวข้อง</p> <p>๕.๔ คัดเลือกอย่างน้อย ๑ พื้นที่บริเวณคลองสายหลักหรือคลองสาขา โดยเป็นพื้นที่ริมคลอง สะพานข้ามคลอง หรือพื้นที่อื่น ๆ ที่มีความเหมาะสม ซึ่งเป็นพื้นที่เดิม (คลองเป้าหมายที่ได้ดำเนินการในปีที่ผ่านมา) หรือพื้นที่ใหม่ เพื่อดำเนินการพัฒนาให้เกิดความเป็นอัตลักษณ์ที่โดดเด่นและพัฒนาเป็นสถานที่พักผ่อนริมคลอง จุดชมวิวทิวทัศน์จุดเช็คอิน (Check in)</p> <p>๕.๕ บริหารจัดการขยะอย่างเป็นระบบในพื้นที่ตามแนวคลองเพื่อไม่ให้ประชาชนทิ้งขยะลงคลอง เช่น การกำหนดจุดทิ้งขยะนัดทิ้ง - นัดเก็บขยะขึ้นใหญ่ การ</p>	

กลยุทธ์ (ตามแผนฯ ของหน่วยงาน)	ตัวชี้วัดกลยุทธ์ (ตามแผนฯ ของหน่วยงาน)	นิยาม/คำอธิบายตัวชี้วัด	โครงการ/กิจกรรม
		<p>เก็บขนขยะ และการตั้งจุด “ทิ้ง จับ ปรับ” เป็นต้น</p> <p>๕.๖ รมรงค์ประชาสัมพันธ์สร้าง ความรู้ความเข้าใจและสร้างความตระหนักรู้ถึงความสำคัญและให้เกิดการมีส่วนร่วมของประชาชนและสถานประกอบการในการแก้ไขปัญหาสิ่งแวดล้อมตามแนวคลอง อย่างน้อยครอบคลุมประเด็นต่อไปนี้</p> <p>๑) การคัดแยกขยะมูลฝอยตามแนวทาง “ไม่เทรวม”</p> <p>๒) การนำขยะเศษอาหารทำเป็นปุ๋ยอินทรีย์</p> <p>๓) การนำสิ่งของที่ใช้แล้วกลับมาใช้ใหม่ (Reuse and Recycle)</p> <p>๔) การจัดการน้ำเสียชุมชน</p> <p>๕) การกำจัดไขมันก่อนทิ้งลงท่อระบายน้ำ</p> <p>๖) การสร้างความเข้าใจในการเตรียมการจัดเก็บค่าบริการบำบัดน้ำเสียและค่าธรรมเนียมการเก็บขนมูลฝอย</p> <p>๕.๗ สร้างภาคีเครือข่าย และส่งเสริมกิจกรรมให้ประชาชนในพื้นที่มีส่วนร่วมในการพัฒนาคลองผ่านระบบเครือข่ายสังคมออนไลน์ (Social Network)</p> <p>๕.๘ จัดทำข้อเสนอแนะการพัฒนา</p>	

กลยุทธ์ (ตามแผนฯ ของหน่วยงาน)	ตัวชี้วัดกลยุทธ์ (ตามแผนฯ ของหน่วยงาน)	นิยาม/คำอธิบายตัวชี้วัด	โครงการ/กิจกรรม
		<p>เพิ่มเติมจากการดำเนินงาน พร้อมเสนอโครงการ/กิจกรรมเพื่อการพัฒนาในส่วนภารกิจที่รับผิดชอบ และจัดทำรายงานผลการดำเนินงานการปรับภูมิทัศน์คลองตามภารกิจที่กำหนดไว้ในแผนปฏิบัติการ (Action Plan) ส่งให้สำนักการระบายน้ำ ภายในวันที่ ๑๕ กันยายน ๒๕๖๖</p> <p>ภารกิจส่วนที่ ๒ ผลการประเมินภาพรวม (คะแนนร้อยละ ๒๐) สำนักการระบายน้ำประเมินผลภาพรวม ประกอบด้วย</p> <ol style="list-style-type: none"> ผลการประเมินในรูปแบบคณะกรรมการโดยให้คะแนนตามหลักเกณฑ์ขององค์ประกอบภาพรวมการปรับภูมิทัศน์คลองในพื้นที่กรุงเทพมหานคร (ร้อยละ ๑๐) ผลคะแนนเฉลี่ยจากความคิดเห็นของภาคประชาสังคมต่อการปรับภูมิทัศน์คลองในพื้นที่กรุงเทพมหานคร (ร้อยละ ๑๐) <p>ค่าเป้าหมาย ร้อยละ ๑๐๐</p> <p>วิธีคำนวณ</p>	

กลยุทธ์ (ตามแผนฯ ของหน่วยงาน)	ตัวชี้วัดกลยุทธ์ (ตามแผนฯ ของหน่วยงาน)	นิยาม/คำอธิบายตัวชี้วัด	โครงการ/กิจกรรม
		<p>นับจากผลรวมของความสำเร็จการดำเนินงานตามภารกิจส่วนที่ ๑ - ๒ โดยแบ่งเป็น</p> <p>๑. ภารกิจส่วนที่ ๑ คะแนนร้อยละ ๘๐</p> <p>๒. ภารกิจส่วนที่ ๒ คะแนนร้อยละ ๒๐</p> <p><u>รวม คะแนนร้อยละ ๑๐๐</u></p> <p>(ยกเว้น สำนักการวางผังและพัฒนาเมือง วัตถุประสงค์ เฉพาะส่วนภารกิจที่ ๑ เท่านั้น)</p> <p>วิธีเก็บข้อมูล/หลักฐาน</p> <p>๑. แผนการปรับปรุงทัศนียภาพรวมของกรุงเทพมหานคร</p> <p>๒. Action Plan ของแต่ละหน่วยงาน</p> <p>๓. รายละเอียดโครงการ/กิจกรรม</p> <p>๔. รายงานผลการดำเนินงานปรับปรุงทัศนียภาพรวมของกรุงเทพมหานคร</p> <p>๕. รายงานผลการดำเนินงานปรับปรุงทัศนียภาพของแต่ละหน่วยงาน</p> <p>๕. ผลสรุปคะแนนรายหน่วยงานและคะแนนภาพรวม</p> <p>๖. รายละเอียดและข้อเสนอการพัฒนาเพิ่มเติมของแต่ละหน่วยงาน</p>	

เกณฑ์การให้คะแนน ตัวชี้วัด ร้อยละความสำเร็จของคลองในพื้นที่กรุงเทพมหานครได้รับการปรับปรุงทัศนียภาพเพื่อสร้างอัตลักษณ์ให้กับพื้นที่
ภารกิจส่วนที่ ๑ (คะแนนร้อยละ ๘๐) จัดทำแผนปฏิบัติการ (Action Plan) และดำเนินงานตามแผนฯ สำนักงานเขต

ระดับ ความสำเร็จ	เกณฑ์ร้อยละ ความสำเร็จ	วิธีวัดผลการดำเนินงาน	คะแนนที่ ได้รับ
๕	๑๐๐	- จัดทำรายงานผลการดำเนินงานการปรับปรุงทัศนียภาพคลองตามภารกิจที่กำหนดไว้ในแผนปฏิบัติการ (Action Plan) ของสำนักงานเขต และจัดทำข้อเสนอแนะการพัฒนาเพิ่มเติมจากการดำเนินงาน พร้อมเสนอโครงการ/กิจกรรมส่งให้สำนักการระบายน้ำภายในวันที่ ๑๕ กันยายน ๒๕๖๖ - มีการขับเคลื่อนภารกิจตามแผนปฏิบัติการ (Action Plan) ในภารกิจส่วนที่ ๑ ครบถ้วน โดยเห็นผลเป็นรูปธรรมชัดเจนในระดับผลลัพธ์/ผลสัมฤทธิ์ (Outcome)	๘๐ คะแนน
๔	๙๐	- จัดทำรายงานผลการดำเนินงานการปรับปรุงทัศนียภาพคลองตามภารกิจที่กำหนดไว้ในแผนปฏิบัติการ (Action Plan) ของสำนักงานเขต ส่งให้สำนักการระบายน้ำภายในวันที่ ๑๕ กันยายน ๒๕๖๖ - ร่วมดำเนินการกิจตามพื้นที่เป้าหมาย (กรณีพื้นที่หรือย่านที่ได้รับการคัดเลือก ตามข้อ ๑.๖ อยู่ในพื้นที่ความรับผิดชอบ)	๗๐ คะแนน
๓	๘๐	- มีการขับเคลื่อนภารกิจตามแผนปฏิบัติการ (Action Plan) ในภารกิจส่วนที่ ๑ ครบถ้วน	๖๐ คะแนน
๒	๗๐	- มีการตรวจสอบและบำรุงรักษาอุปกรณ์และสถานที่ในความรับผิดชอบบริเวณสถานที่พักผ่อนริมคลอง จุดชมวิวิทิวทัศน์/จุดเช็คอิน (Check in) ให้อยู่ในสภาพพร้อมใช้งาน - มีผลสรุปการคัดเลือกพื้นที่บริเวณคลองสายหลักหรือคลองสาขาน้อย ๑ พื้นที่ เพื่อดำเนินการพัฒนาให้เกิดความเป็นอัตลักษณ์ที่โดดเด่น และพัฒนาเป็นสถานที่พักผ่อนริมคลอง จุดชมวิวิทิวทัศน์ จุดเช็คอิน (Check in) ของสำนักงานเขต	๕๐ คะแนน
๑	๖๐	- จัดทำแผนปฏิบัติการ (Action Plan) การปรับปรุงทัศนียภาพคลองในพื้นที่ของสำนักงานเขต โดยมีค่าเป้าหมายทั้งในระดับผลผลิต (Output) และผลลัพธ์/ผลสัมฤทธิ์ (Outcome) โครงการ/กิจกรรมที่ขับเคลื่อนภารกิจครบถ้วนตาม <u>ค่านิยาม</u> (ข้อ ๕.๑ - ๕.๘) ส่งสำนักการระบายน้ำ - เข้าร่วมการประชุมและกิจกรรมตามที่สำนักการระบายน้ำกำหนด (*หากไม่ดำเนินการในระดับที่ ๑ จะไม่วัดความสำเร็จในระดับที่ ๒ - ๕)	๔๐ คะแนน

หมายเหตุ การปรับลดคะแนน

- กรณีหน่วยงานส่งแผนปฏิบัติการ (Action Plan) และรายงานผลการดำเนินงานตามแผนฯ ล่าช้ากว่ากำหนด ปรับลด ๕ คะแนน
- กรณีหน่วยงานเข้าร่วมการประชุมและกิจกรรมตามที่สำนักการระบายน้ำกำหนดไม่ครบถ้วน ปรับลด ๒ คะแนน

เกณฑ์การให้คะแนน “ร้อยละความสำเร็จของคลองในพื้นที่กรุงเทพมหานครได้รับการปรับปรุงทัศนียภาพให้สอดคล้องกับเอกลักษณ์ของพื้นที่”

ส่วนภารกิจที่ ๑ + ส่วนภารกิจที่ ๒

ระดับความสำเร็จ	ร้อยละความสำเร็จ	การดำเนินงาน	คะแนนที่ได้รับ
-	๑๐๐	ผลคะแนนการดำเนินงานรวมของภารกิจส่วนที่ ๑ - ๒ เท่ากับ ๙๑ - ๑๐๐	๑๐ คะแนน
-	๙๐	ผลคะแนนการดำเนินงานรวมของภารกิจส่วนที่ ๑ - ๒ เท่ากับ ๘๑ - ๙๐	๙ คะแนน
-	๘๐	ผลคะแนนการดำเนินงานรวมของภารกิจส่วนที่ ๑ - ๒ เท่ากับ ๗๑ - ๘๐	๘ คะแนน
-	๗๐	ผลคะแนนการดำเนินงานรวมของภารกิจส่วนที่ ๑ - ๒ เท่ากับ ๖๑ - ๗๐	๗ คะแนน
-	๖๐	ผลคะแนนการดำเนินงานรวมของภารกิจส่วนที่ ๑ - ๒ เท่ากับหรือต่ำกว่า ๖๐	๖ คะแนน

หมายเหตุ เกณฑ์การให้คะแนนของสำนักการวางผังและพัฒนาเมืองให้คำนวณคะแนนที่ได้รับในภารกิจส่วนที่ ๑ เป็นน้ำหนักคะแนนของตัวชี้วัดแต่ละระดับ

บัญชีคลองเป้าหมาย จำนวน ๔๑ คลอง
ครอบคลุมพื้นที่ ๕๐ เขต

ลำดับที่	รายชื่อคลอง	ความยาว (เมตร)	พื้นที่เขต
๑	คลองคูเมืองเดิม	๒,๔๐๐	พระนคร
๒	คลองรอบกรุง (โอง่าง - บางลำภู)	๓,๔๕๐	พระนคร, สัมพันธวงศ์, ป้อมปราบศัตรูพ่าย
๓	คลองผดุงกรุงเกษม	๕,๔๐๐	พระนคร, ดุสิต, ป้อมปราบศัตรูพ่าย, สัมพันธวงศ์, บางรัก, ปทุมวัน
๔	คลองมหานาค	๑,๒๕๐	ป้อมปราบศัตรูพ่าย
๕	คลองประเวศบุรีรมย์	๒๖,๔๗๐	ประเวศ, ลาดกระบัง
๖	คลองบางหลวง (คลองบางกอกใหญ่)	๓,๙๔๐	บางกอกใหญ่, ภาษีเจริญ
๗	คลองชักพระ	๕,๑๘๐	ตลิ่งชัน, บางกอกน้อย
๘	คลองบางพระครู	๑,๓๐๐	บางพลัด
๙	คลองภาษีเจริญ	๑๕,๓๙๐	บางแค, ภาษีเจริญ, หนองแขม
๑๐	คลองด่าน	๒,๑๐๐	จอมทอง
๑๑	คลองแสนแสบ	๔๕,๔๕๐	ดุสิต, ราชเทวี, ปทุมวัน, ห้วยขวาง, วัฒนา, บางกะปิ, สวนหลวง, บึงกุ่ม, สะพานสูง, คันนายาว มีนบุรี, คลองสามวา, หนองจอก, วังทองหลาง
๑๒	คลองช่องนนทรี	๔,๕๓๕	บางรัก, ยานนาวา, สาทร
๑๓	คลองสามเสน	๖,๗๗๒	ห้วยขวาง, ดุสิต, พญาไท, ราชเทวี
๑๔	คลองสวนหลวง	๑,๘๕๐	ปทุมวัน
๑๕	คลองพระโขนง	๙,๘๕๐	คลองเตย, วัฒนา, สวนหลวง๔๐
๑๖	คลองเคสิต	๖,๓๕๐	ประเวศ, บางนา, พระโขนง, สวนหลวง
๑๗	คลองสองต้นนุ่น	๙,๘๐๐	มีนบุรี, ลาดกระบัง
๑๘	คลองสมเด็จพระเจ้าพระยา	๒,๕๑๐	คลองสาน, ธนบุรี

ลำดับที่	รายชื่อคลอง	ความยาว (เมตร)	พื้นที่เขต
๑๙	คลองมอญ	๔,๐๓๕	บางกอกใหญ่
๒๐	คลองพิทยาลงกรณ์	๕,๐๐๐	บางขุนเทียน
๒๑	คลองราษฎร์บูรณะ	๔,๒๐๐	ราษฎร์บูรณะ, ทุ่งครุ
๒๒	คลองบางซื่อ	๗,๖๙๖	ห้วยขวาง, ดินแดง, ดุสิต, พญาไท, บางซื่อ, จตุจักร
๒๓	คลองตัน	๓,๗๐๐	วัฒนา, สวนหลวง
๒๔	คลองบางระมาด	๙,๔๐๐	ตลิ่งชัน, ทวีวัฒนา
๒๕	คลองดาวคะนอง	๒,๕๘๐	จอมทอง, ราษฎร์บูรณะ
๒๖	คลองบางยี่ขัน	๒,๕๐๐	บางพลัด
๒๗	คลองบางปะแก้ว	๒,๘๓๐	จอมทอง, ราษฎร์บูรณะ
๒๘	คลองลาดพร้าว	๑๒,๕๐๐	สายไหม, ดอนเมือง, หลักสี่, บางเขน, จตุจักร, ลาดพร้าว, ห้วยขวาง, วังทองหลาง
๒๙	คลองสามวา	๑๑,๘๐๐	คลองสามวา
๓๐	คลองเปรมประชากร	๒๒,๘๔๓	ดุสิต, บางซื่อ, จตุจักร, หลักสี่, ดอนเมือง
๓๑	คลองบางพรหม	๑๒,๐๔๐	ตลิ่งชัน, ทวีวัฒนา
๓๒	คลองบางเชือกหนัง	๑๒,๕๔๐	บางแค, ภาษีเจริญ
๓๓	คลองสนามชัย	๑๙,๗๙๐	จอมทอง, บางขุนเทียน
๓๔	คลองห้วยกระปี๋	๒,๑๓๐	บางขุนเทียน
๓๕	คลองสวนหลวง ๒	๖๒๖	บางคอแหลม
๓๖	คลองบางแวก	๑๐,๖๐๐	บางแค, ภาษีเจริญ
๓๗	คลองวัดสิงห์	๑,๗๐๐	เขตบางบอน
๓๘	คลองบางมด	๑๑,๒๕๐	จอมทอง, บางขุนเทียน, ทุ่งครุ
๓๙	คลองขุนราชพินิจใจ	๑๒,๓๗๐	บางขุนเทียน
๔๐	คลองเฉลิมชัยพัฒนา	๒,๑๕๐	บางขุนเทียน
๔๑	คลองรางไผ่	๒,๐๔๐	บางบอน

ภารกิจส่วนที่ ๒ (คะแนนร้อยละ ๒๐) ผลการประเมินภาพรวม

องค์ประกอบการประเมินภาพรวมการปรับภูมิทัศน์คลอง

หลักเกณฑ์การประเมินและให้คะแนนการปรับภูมิทัศน์คลองในภาพรวมโดยภาคประชาสังคมมีส่วนร่วมในการประเมินให้คะแนน

บริเวณพื้นที่ดำเนินการพัฒนาให้เกิดความเป็นอัตลักษณ์ที่โดดเด่น และพัฒนาเป็นสถานที่พักผ่อนริมคลอง จุดชมวิววิวทัศน์ จุดเช็คอิน (Check in) อย่างน้อยประกอบด้วย

เกณฑ์การประเมิน	คะแนนที่ได้
๑. ด้านความสวยงาม(๕ คะแนน)๑.๑ มีการสร้างจุดเช็คอิน Check in และจุดชมวิววิวทัศน์ริมคลองที่เหมาะสม (สนข.)..... มี = ๒ ไม่มี = ๐๑.๒ มีการจัดสิ่งอำนวยความสะดวกริมคลองให้ประชาชนสามารถใช้เป็นสถานที่พักผ่อนหย่อนใจได้ เช่น ที่นั่ง อ่างล้างมือ ฯลฯ (สนข.) มี = ๑ ไม่มี = ๐๑.๓ มีการติดตั้งป้ายอำนวยความสะดวกแก่ผู้มาเยือน (ป้ายบอกชื่อแหล่งน้ำ เส้นทาง ข้อมูลพื้นที่ แผนที่คลอง) (สจส., สนข.)..... มี = ๑ ไม่มี = ๐๑.๔ มีการปลูกต้นไม้สร้างความร่มรื่น/สวยงาม หรือตกแต่งไม้ดอกไม้ประดับให้มีความสวยงาม (สนข.)..... มี = ๑ ไม่มี = ๐	
๒. ด้านความสะอาด (๕ คะแนน)๒.๑ ไม่มีขยะชิ้นใหญ่ปรากฏให้เห็นในลำคลอง เช่น แก้วกีด ที่นอน โซฟา กิ่งไม้ใหญ่ ฯลฯ (สนข., สนข.)..... มี = ๐ ไม่มี = ๒๒.๒ ไม่มีขยะปรากฏให้เห็นบริเวณทางเดินริมคลอง (สนข., สนข.)..... มี = ๐ ไม่มี = ๑๒.๓ คุณภาพน้ำในคลอง (สนข., สนข.)..... ไม่มีกลิ่นเหม็น = ๑ มีกลิ่นเหม็น = ๐๒.๔ ไม่มีสิ่งกีดขวางทางเดินริมคลอง (สนข., สนข.)..... ไม่มีสิ่งกีดขวาง = ๑ มีสิ่งกีดขวาง = ๐	
๓. ด้านความปลอดภัย(๕ คะแนน)๓.๑ มีไฟฟ้าส่องสว่างบริเวณทางเดินริมคลอง (สนข., สนข.)..... อยู่ในสภาพพร้อมใช้งาน = ๒ ชำรุด = ๐๓.๒ อุปกรณ์และสิ่งปลูกสร้างริมคลอง ราวกันตกริมคลอง และสะพานข้ามคลอง (ถ้ามี) (สนข., สจส., สนข.) อยู่ในสภาพพร้อมใช้งาน = ๕ ชำรุด = ๐	
๔. ด้านความโดดเด่นเป็นอัตลักษณ์(๕คะแนน)๔.๑ มีการสร้างสัญลักษณ์หรือเรื่องเล่า (Story)เชื่อมโยงคลองในเชิงสร้างสรรค์ให้ประชาชนรู้จักหรือเป็นที่จดจำ (สนข.)..... มี = ๓ ไม่มี = ๐๔.๒ พื้นที่มีการใช้ประโยชน์ในการจัดกิจกรรมของประชาชนได้ (สนข.)..... มี = ๒ ไม่มี = ๐	

องค์ประกอบที่ ๒ ประสิทธิภาพของการขับเคลื่อนการบูรณาการการดำเนินงานร่วมกันระหว่างหน่วยงาน (Joint KPIs)

ยุทธศาสตร์ที่ ๒ การพัฒนาสิ่งแวดล้อมยั่งยืนและการเปลี่ยนแปลงสภาพภูมิอากาศ

ยุทธศาสตร์ย่อยที่ ๒.๑ คุณภาพสิ่งแวดล้อมยั่งยืน

เป้าประสงค์ที่ ๒.๑.๓ กรุงเทพมหานครมีการลดและควบคุมปริมาณมลพิษที่แหล่งกำเนิดและเพิ่มประสิทธิภาพการจัดการมลพิษตั้งแต่แหล่งกำเนิด

จนถึงการกำจัดอย่างถูกต้องฯ

กลยุทธ์ที่ ๒.๑.๓.๑ การจัดการมลพิษต้นทางอย่างมีประสิทธิภาพ

ลำดับที่	ตัวชี้วัด	ค่าเป้าหมาย	หน่วยงานรับผิดชอบ
๑	ระดับความสำเร็จในการดำเนินการส่งเสริมการลดและคัดแยกขยะตามประเภทแหล่งกำเนิด	ระดับ ๕	ฝ่ายรักษาความสะอาดฯ สำนักงานเขตราชบุรีบูรณะ

กลยุทธ์ (ตามแผนฯ ของหน่วยงาน)	ตัวชี้วัดกลยุทธ์ (ตามแผนฯ ของหน่วยงาน)	นิยาม/คำอธิบายตัวชี้วัด	โครงการ/กิจกรรม
การจัดการมลพิษต้นทางอย่างมีประสิทธิภาพ	ระดับความสำเร็จในการดำเนินการส่งเสริมการลดและคัดแยกขยะตามประเภทแหล่งกำเนิด (ระดับ ๕)	นิยาม ๑. การดำเนินการลดและคัดแยกขยะ หมายถึง การรณรงค์สร้างความร่วมมือในกลุ่มเป้าหมาย โดยการนำแนวคิดการแยกขยะด้วยการส่งเสริมเพื่อให้เกิดกระบวนการลดและคัดแยกขยะเพื่อนำมาหมุนเวียนใช้ประโยชน์ให้มากขึ้น ๒. ประเภทแหล่งกำเนิดแบ่งเป็น ๗ ประเภทหลัก ประกอบด้วย ๑) สถานศึกษา ๒) อาคาร ๓) ชุมชน ๔) ศาสนสถาน ๕) ตลาด ๖) งานกิจกรรม/เทศกาล และ ๗) อื่นๆ	๑. โครงการจัดการมลพิษโดยชุมชน (CBM) ไม่ใช้งบประมาณ (ฝ่ายรักษาความสะอาดฯ) ๒. โครงการเพิ่มประสิทธิภาพการเก็บมูลฝอยอันตราย ไม่ใช้งบประมาณ (ฝ่ายรักษาความสะอาดฯ)

กลยุทธ์ (ตามแผนฯ ของหน่วยงาน)	ตัวชี้วัดกลยุทธ์ (ตามแผนฯ ของหน่วยงาน)	นิยาม/คำอธิบายตัวชี้วัด	โครงการ/กิจกรรม
		<p>ภารกิจของหน่วยงานที่เกี่ยวข้อง สำนักสิ่งแวดล้อม</p> <p>๑. จัดทำแนวทางและบริหารจัดการภาพรวมในการขับเคลื่อนตัวชี้วัดและชี้แจงแนวทางการดำเนินการแก่หน่วยงานที่เกี่ยวข้องเพื่อให้เป็นไปตามแนวทางที่กำหนด</p> <p>๒. ให้การสนับสนุนการดำเนินการของสำนักงานเขตในการบริหารจัดการขยะตามแนวทางที่กำหนด</p> <p>๓. ติดตามประเมินผลการดำเนินการตามตัวชี้วัดและสรุปผลการดำเนินงาน</p> <p>สำนักงานเขต</p> <p>๑. ดำเนินการรณรงค์สร้างความร่วมมือคัดแยกขยะก่อนทิ้งและ การส่งเสริมการลดการเกิดขยะดังนี้</p> <p>๑) ส่งเสริมการลด ละ เลิกการใช้พลาสติกหรือบรรจุภัณฑ์ ประเภทใช้ครั้งเดียวทิ้ง Reduce (ใช้น้อย)</p> <p>๒) ส่งเสริมการใช้ภาชนะที่ซ้ำใช้ได้ การบริโภคสินค้าคืนขวด หรือบรรจุภัณฑ์ Reuse (ใช้ซ้ำ)</p> <p>๓) คัดแยกขยะก่อนทิ้งเป็น ๔ ประเภท แบ่งเป็นสองส่วน</p> <p>ส่วนที่ ๑ แยกแล้วนำไปใช้ประโยชน์</p>	

กลยุทธ์ (ตามแผนฯ ของหน่วยงาน)	ตัวชี้วัดกลยุทธ์ (ตามแผนฯ ของหน่วยงาน)	นิยาม/คำอธิบายตัวชี้วัด	โครงการ/กิจกรรม
		<p>เอง แบ่งออกเป็น ๒ ประเภท ได้แก่</p> <p>(๑) วัสดุรีไซเคิล โดยการขายหรือบริจาค</p> <p>(๒) ขยะเศษอาหาร นำมาทำปุ๋ยหมัก และน้ำหมักชีวภาพ และ แยกน้ำมันพืชใช้แล้วขาย</p> <p>ส่วนที่ ๒ แยกเพื่อส่งกำจัด ๔ ประเภท ได้แก่ ขยะอันตราย ขยะเศษอาหาร ขยะทั่วไป ขยะชิ้นใหญ่</p> <p>๒. รายงานผลการดำเนินการตามที่กำหนด</p> <p>ค่าเป้าหมาย ระดับ ๕</p> <p>วิธีคำนวณ นับจำนวนแหล่งกำเนิดที่ได้รับการสื่อสาร สร้างความเข้าใจการจัดการขยะเพื่อ ส่งเสริมสร้างความร่วมมือลดและคัดแยก ขยะที่แหล่งกำเนิด</p> <p>วิธีเก็บข้อมูล/หลักฐาน ๑. แบบรายงานผลการดำเนินการ ๒. สรุปรายผลการดำเนินการ</p>	

หน่วยงานที่เกี่ยวข้อง สำนักงานเขต (มติคณะกรรมการอำนวยการเจรจาตกลงการประเมินผลการปฏิบัติราชการฯ ในการประชุมครั้งที่ ๒/๒๕๖๕ เมื่อวันที่ ๙ ธันวาคม ๒๕๖๕ กำหนดให้อยู่ในองค์ประกอบที่ ๒ คำนวณหักคะแนนเท่ากับ ๑๐ คะแนน)

เกณฑ์การให้คะแนน ตัวชี้วัด “ระดับความสำเร็จในการดำเนินการลดและคัดแยกขยะตามประเภทแหล่งกำเนิด”

ระดับความสำเร็จ	เกณฑ์ร้อยละความสำเร็จ	วิธีวัดผลการดำเนินงาน	คะแนนที่ได้รับ
๕	ร้อยละ ๑๐๐	ดำเนินการส่งเสริมการลดและคัดแยกขยะที่แหล่งกำเนิด รวม ๖๐ แห่งขึ้นไปต่อเขต	๑๐ คะแนน
๔	ร้อยละ ๘๐	ดำเนินการส่งเสริมการลดและคัดแยกขยะที่แหล่งกำเนิด รวม ๕๐ แห่งขึ้นไปต่อเขต	๙ คะแนน
๓	ร้อยละ ๖๐	ดำเนินการส่งเสริมการลดและคัดแยกขยะที่แหล่งกำเนิด รวม ๔๐ แห่งขึ้นไปต่อเขต	๘ คะแนน
๒	ร้อยละ ๔๐	ดำเนินการส่งเสริมการลดและคัดแยกขยะที่แหล่งกำเนิด รวม ๓๐ แห่งขึ้นไปต่อเขต	๗ คะแนน
๑	ร้อยละ ๒๐	ดำเนินการส่งเสริมการลดและคัดแยกขยะที่แหล่งกำเนิด รวม ๒๐ แห่งขึ้นไปต่อเขต	๖ คะแนน

ยุทธศาสตร์ที่ ๔ การเชื่อมโยงเมืองที่มีความคล่องตัวและระบบบริการสาธารณะแบบบูรณาการ
 ยุทธศาสตร์ย่อยที่ ๔.๓ กรุงเทพมหานครเป็นเมืองที่มีรูปแบบการจัดการภูมิทัศน์เมืองอย่างยั่งยืน
 เป้าประสงค์ที่ ๔.๓.๑ กรุงเทพมหานครมีการปรับปรุงองค์ประกอบทางภูมิทัศน์เมืองและส่งเสริมอัตลักษณ์และทัศนียภาพในการรับรู้ของเมือง
 กลยุทธ์ที่ ๔.๓.๑.๒ ปรับบริเวณสำคัญตามที่ผังพัฒนาพื้นที่เฉพาะที่สอดคล้องกับผังเมืองรวม หรือพิจารณาเพิ่มเติมในอนาคต ให้มีองค์ประกอบทางภูมิ
 ทัศน์เมืองเพื่อส่งเสริมอัตลักษณ์และทัศนียภาพในการรับรู้ของเมือง

ลำดับที่	ตัวชี้วัด	ค่าเป้าหมาย	หน่วยงานรับผิดชอบ
๒	ระดับความสำเร็จของการจัดการหาเร่ - แผงลอยของ กรุงเทพมหานคร	ระดับ ๕	ฝ่ายเทศกิจ สำนักงานเขตราชบุรีบูรณะ

กลยุทธ์ (ตามแผนฯ ของหน่วยงาน)	ตัวชี้วัดกลยุทธ์ (ตามแผนฯ ของหน่วยงาน)	นิยาม/คำอธิบายตัวชี้วัด	โครงการ/กิจกรรม
ปรับบริเวณสำคัญตามที่ผังพัฒนาพื้นที่เฉพาะที่สอดคล้องกับผังเมืองรวม หรือพิจารณาเพิ่มเติมในอนาคต ให้มีองค์ประกอบทางภูมิทัศน์เมืองเพื่อส่งเสริมอัตลักษณ์และทัศนียภาพในการรับรู้ของเมือง	ระดับความสำเร็จของการจัดการหาเร่ - แผงลอยของ กรุงเทพมหานคร (ระดับ ๕)	<p>นิยาม</p> <p>๑. บัญชีข้อมูล หมายถึง</p> <p>๑. บัญชีข้อมูลจุดทำการค้าหาเร่-แผงลอยที่อนุญาตให้ทำการค้าตามประกาศ กรุงเทพมหานคร</p> <p>๒. บัญชีผู้ค้าหาเร่-แผงลอยที่ได้รับอนุญาตให้ทำการค้า ณ จุดทำการค้าหาเร่-แผงลอยตามประกาศกรุงเทพมหานคร</p> <p>๓. บัญชีข้อมูลจุดทำการค้าหาเร่-แผงลอย นอกจุดอนุญาตให้ทำการค้าตามประกาศกรุงเทพมหานคร ตามข้อ ๑</p> <p>๔. บัญชีผู้ค้าหาเร่-แผงลอย นอกจุดอนุญาตให้ทำการค้าตามประกาศ กรุงเทพมหานคร ตามข้อ ๓</p> <p>๒. พื้นที่ทำการค้าหาเร่ - แผงลอย</p>	๑. โครงการเพิ่มประสิทธิภาพการจัดระเบียบการค้าหาเร่ - แผงลอย ไม่ใช้งบประมาณ (ฝ่ายเทศกิจ)

กลยุทธ์ (ตามแผนฯ ของหน่วยงาน)	ตัวชี้วัดกลยุทธ์ (ตามแผนฯ ของหน่วยงาน)	นิยาม/คำอธิบายตัวชี้วัด	โครงการ/กิจกรรม
		<p>หมายถึง ๑. พื้นที่ที่ได้รับอนุญาตให้ทำการค้าตามประกาศกรุงเทพมหานคร และ/หรือ ๒. พื้นที่ที่ไม่ได้รับอนุญาตตามประกาศกรุงเทพมหานคร แต่กำหนดให้เป็นพื้นที่ผ่อนผันทำการค้าชั่วคราว</p> <p>๓. ระดับความสำเร็จ หมายถึง ความสำเร็จในการดำเนินการตามภารกิจของหน่วยงาน ครบตามขั้นตอนที่กำหนดไว้</p> <p>การดำเนินการของแต่ละหน่วยงาน</p> <p>ประกอบด้วย</p> <p>สำนักเทศกิจ (หน่วยงานหลัก)</p> <p>๑. รวบรวม พิจารณาพื้นที่ และจัดทำบัญชีข้อมูล</p> <p>๒. จัดทำประกาศกรุงเทพมหานครเกี่ยวกับหลักเกณฑ์ วิธีการ เงื่อนไขการกำหนดพื้นที่ทำการค้าและการขายหรือจำหน่ายในพื้นที่สาธารณะ</p> <p>๓. ทบทวนหลักเกณฑ์ วิธีการ เงื่อนไขการกำหนดพื้นที่ทำการค้าและการขายหรือจำหน่ายในพื้นที่สาธารณะ และแจ้งสำนักงานเขตดำเนินการ</p> <p>๔. ปฏิบัติงาน/ดำเนินการตามแผนฯ เช่น การประชุม การเวียนแจ้งหนังสือ การทำความเข้าใจกับเจ้าหน้าที่ปฏิบัติงานผ่านคู่มือการปฏิบัติงาน/การจัดประชุมชี้แจง</p>	

กลยุทธ์ (ตามแผนฯ ของหน่วยงาน)	ตัวชี้วัดกลยุทธ์ (ตามแผนฯ ของหน่วยงาน)	นิยาม/คำอธิบายตัวชี้วัด	โครงการ/กิจกรรม
		<p>การสร้างการรับรู้แก่ประชาชนผ่านการประชาสัมพันธ์ การประกาศของราชการ การจัดกิจกรรมรณรงค์ เป็นต้น เพื่อให้การดำเนินการบรรลุผลสำเร็จตามเป้าหมายที่กำหนด</p> <p>๕. ตรวจสอบ ติดตาม บังคับการ ควบคุม กำกับ กวดขัน และดูแลจัดทำคำหาบเร่ง-แผงลอยที่อนุญาตให้ทำการค้า รวมทั้งให้การสนับสนุนการปฏิบัติงานในเชิงพื้นที่ของสำนักงานเขต</p> <p>๖. ติดตามและประเมินผลการตรวจพื้นที่ของสำนักเทศกิจและผลการดำเนินงานของสำนักงานเขต และจัดทำรายงานการดำเนินโครงการซึ่งรายงานนี้จะต้องแสดงสภาพเท็จจริงที่ตรวจพบ และให้ข้อเสนอแนะหรือแนวทางในการปรับปรุงแก้ไขที่เป็นประโยชน์และนำไปปฏิบัติได้ รวมทั้งสอดคล้องกับสถานการณ์หรือสภาพปัญหา</p> <ul style="list-style-type: none"> - รายงานการประเมินผลโครงการเชิงปริมาณเป็นรายเดือน นำเสนอผู้บริหารสำนักเทศกิจและหน่วยงานที่เกี่ยวข้อง เพื่อนำผลการประเมินไปปรับปรุงพัฒนา - รายงานการประเมินผลโครงการเชิง 	

กลยุทธ์ (ตามแผนฯ ของหน่วยงาน)	ตัวชี้วัดกลยุทธ์ (ตามแผนฯ ของหน่วยงาน)	นิยาม/คำอธิบายตัวชี้วัด	โครงการ/กิจกรรม
		<p>คุณภาพเป็นรายไตรมาส นำเสนอผู้บริหารกรุงเทพมหานคร และแจ้งสำนักงานเขตเพื่อนำผลการประเมินไปปรับปรุงพัฒนา</p> <p>๗. ประเมินผลการดำเนินงานโครงการและจัดทำรายงานสรุปผลการดำเนินโครงการซึ่งแสดงสภาพเท็จจริงที่ดำเนินงานทั้งหมดตลอดปีงบประมาณ และมีข้อเสนอแนะเพื่อใช้ในการปฏิบัติงานครั้งถัดไป</p> <p><u>สำนักงานเขต (หน่วยงานร่วม)</u></p> <p>๑. สํารวจและจัดทำบัญชีข้อมูลพื้นที่ทำการค้าหาบเร่ - แผงลอย</p> <p>๒. จัดทำแผนปฏิบัติงานของสำนักงานเขตตามแผนงาน/แนวทางการปฏิบัติงานหลักเกณฑ์ วิธีการ/มาตรการดำเนินการ ฯลฯ ของสำนักเทศกิจ</p> <p>๓. ปฏิบัติงาน/ดำเนินการตามแผนฯ และตามที่ได้รับแจ้งจากสำนักเทศกิจ</p> <p>๔. เจ้าหน้าที่เทศกิจปฏิบัติหน้าที่ตรวจรอกวดขัน และบังคับการตามอำนาจหน้าที่</p> <p>๕. จัดทำรายงานการดำเนินโครงการและการปฏิบัติหน้าที่ของสำนักงานเขตเชิงปริมาณเป็นรายเดือน และเชิงคุณภาพ จำนวน ๒ ครั้ง/ปีงบประมาณ ส่งสำนักเทศกิจตาม</p>	

กลยุทธ์ (ตามแผนฯ ของหน่วยงาน)	ตัวชี้วัดกลยุทธ์ (ตามแผนฯ ของหน่วยงาน)	นิยาม/คำอธิบายตัวชี้วัด	โครงการ/กิจกรรม
		<p>กำหนดเวลา</p> <p><u>ค่าเป้าหมาย</u> ระดับ ๕</p> <p><u>วิธีคำนวณ</u> ผลการดำเนินงานที่ทำได้เทียบกับระดับ ความสำเร็จ</p> <p><u>วิธีเก็บข้อมูล/หลักฐาน</u> เก็บข้อมูลจากแผน/รายงานการดำเนินงานแต่ ละขั้นตอน</p> <ol style="list-style-type: none"> ๑. บัญชีข้อมูล ๒. ประกาศกรุงเทพมหานคร ๓. แผนงาน (Roadmap)/แนวทางการปฏิบัติ ของสำนักเทศกิจ หลักเกณฑ์ วิธีการ และ เงื่อนไขในการดำเนินงาน การกำหนด รูปแบบและวิธีการรายงานผลการ ดำเนินงานของหน่วยงานและการ ตรวจสอบผลการดำเนินงาน ๔. รายงานการปฏิบัติงาน/ดำเนินการตาม แผนฯ ๕. รายงานการตรวจตรา ควบคุม กวดขัน กำกับกรปฏิบัติงาน ๖. รายงานการประเมินผลเชิงปริมาณราย 	

กลยุทธ์ (ตามแผนฯ ของหน่วยงาน)	ตัวชี้วัดกลยุทธ์ (ตามแผนฯ ของหน่วยงาน)	นิยาม/คำอธิบายตัวชี้วัด	โครงการ/กิจกรรม
		<p>เดือน และเชิงคุณภาพรายไตรมาส</p> <p>๗. เอกสารอื่น ๆ เช่น แหล่งข้อมูลแสดงการเผยแพร่การดำเนินโครงการ รูปถ่าย VDO ฯลฯ</p> <p><u>โครงการสนับสนุน</u></p> <p>โครงการเพิ่มประสิทธิภาพการจัดระเบียบการค้าหีบเร่ - แผงลอย</p>	

ชื่อหน่วยงาน สำนักงานเขต

เกณฑ์การให้คะแนน ตัวชี้วัด “ระดับความสำเร็จของการจัดการทวนแร่ - แผลงลอยของกรุงเทพมหานคร”

ระดับความสำเร็จ	เกณฑ์ร้อยละความสำเร็จ	วิธีวัดผลการดำเนินงาน	คะแนนที่ได้รับ
๕	ร้อยละ ๑๐๐	๑. รายงานการดำเนินโครงการซึ่งรายงานนี้จะต้องแสดงสภาพที่แท้จริงที่ตรวจพบ และให้ข้อเสนอแนะหรือแนวทางในการปรับปรุงแก้ไขที่เป็นประโยชน์และนำไปปฏิบัติได้ รวมทั้งสอดคล้องกับสถานการณ์หรือสภาพปัญหา <ul style="list-style-type: none"> - รายงานการประเมินผลโครงการเชิงปริมาณเป็นรายเดือน นำเสนอผู้บริหารของหน่วยงานและส่งสำนักเทศกิจตามกำหนดเวลา - รายงานการประเมินผลโครงการเชิงคุณภาพจำนวน ๒ ครั้ง/ปี เพื่อนำผลการประเมินใช้ในการปรับปรุงพัฒนางานรอบต่อไป โดยนำเสนอผู้บริหารของหน่วยงานและส่งสำนักเทศกิจตามกำหนดเวลา ๒. รวบรวมข้อมูล/สถิติ สรุปผล ประเมินผลโครงการและข้อเสนอแนะเพื่อใช้บริหารจัดการพื้นที่ในปีงบประมาณถัดไป โดยนำเสนอผู้บริหารของหน่วยงานและส่งสำนักเทศกิจตามกำหนดเวลา ๓. รายงานผลการดำเนินงานผ่านระบบการบริหารจัดการแผนพัฒนากรุงเทพมหานคร (BMA digital plans)	๑๐ คะแนน
๔	ร้อยละ ๘๐	๑. เจ้าหน้าที่เทศกิจปฏิบัติหน้าที่ที่ตรวจตรา กวดขัน บังคับการตามอำนาจหน้าที่ และดำเนินการแก้ไขปัญหาตามภารกิจและอำนาจหน้าที่ที่กำหนดจนแล้วเสร็จ/สำเร็จ ร้อยละ ๘๐ ขึ้นไป ของกรณีทั้งหมด ๒. ปฏิบัติงานและดำเนินการตามแผนฯ ที่กำหนด ๓. ปฏิบัติงานตามที่ได้รับแจ้งจากสำนักเทศกิจ	๙ คะแนน
๓	ร้อยละ ๖๐	๑. เจ้าหน้าที่เทศกิจปฏิบัติหน้าที่ที่ตรวจตรา กวดขัน บังคับการตามอำนาจหน้าที่ และดำเนินการแก้ไขปัญหาตามภารกิจและอำนาจหน้าที่ที่กำหนดจนแล้วเสร็จ/สำเร็จ ร้อยละ ๖๐ ขึ้นไป ของกรณีทั้งหมด ๒. ปฏิบัติงานและดำเนินการตามแผนฯ ที่กำหนด ๓. ปฏิบัติงานตามที่ได้รับแจ้งจากสำนักเทศกิจ	๘ คะแนน
๒	ร้อยละ ๔๐	๑. จัดทำแผนของสำนักงานเขตตามแผนงาน/แนวทางการปฏิบัติงาน หลักเกณฑ์ วิธีการ/มาตรการดำเนินการ ฯลฯ ของสำนักเทศกิจ เช่น แผนงาน แผนปฏิบัติงาน แผนการตรวจ แนวทางการปฏิบัติงาน เป็นต้น ๒. คำสั่งมอบหมายงาน	๗ คะแนน

ระดับ ความสำเร็จ	เกณฑ์ร้อยละ ความสำเร็จ	วิธีวัดผลการดำเนินงาน	คะแนนที่ ได้รับ
๑	ร้อยละ ๒๐	๑. สำรวจพื้นที่คัดเลือกพื้นที่ และผลสรุปการคัดเลือกพื้นที่จากการประชุม ๒. จัดทำโครงการ ๓. จัดทำบัญชีข้อมูลจุดทำการค้าหาบเร่-แผงลอย ๔. จัดทำบัญชีผู้ค้าหาบเร่-แผงลอย	๖ คะแนน

องค์ประกอบที่ ๓ ประสิทธิภาพของการดำเนินงานภารกิจตามนโยบายผู้บริหารหรือภารกิจพิเศษ (Agenda Base)

ยุทธศาสตร์ที่ ๒ การพัฒนาสิ่งแวดล้อมยั่งยืนและการเปลี่ยนแปลงสภาพภูมิอากาศ

ยุทธศาสตร์ย่อยที่ ๒.๒ พื้นที่สีเขียวเพื่อสุขภาวะที่ดีและมีความยั่งยืนด้านสิ่งแวดล้อมตามมาตรฐานสากล

เป้าประสงค์ที่ ๒.๒.๓ กรุงเทพมหานครมีพื้นที่สีเขียวในรูปแบบสวนสาธารณะ/สวนหย่อมเพื่อการพักผ่อนหย่อนใจ ออกกำลังกาย และกิจกรรม

นันทนาการ

กลยุทธ์ที่ ๒.๒.๓.๑ พัฒนาพื้นที่สีเขียวสำหรับพักผ่อน หย่อนใจและสร้างความร่มรื่นเพิ่มขึ้นกระจายทั่วในพื้นที่เพื่อสุขภาวะที่ดีของประชาชน

ลำดับที่	ตัวชี้วัด	ค่าเป้าหมาย	หน่วยงานรับผิดชอบ
๑	ระดับความสำเร็จในการดำเนินการเพิ่มพื้นที่สีเขียวและ เพิ่มต้นไม้ล้านต้นในพื้นที่กรุงเทพมหานคร	ระดับ ๕ (ร้อยละ ๑๐๐ ตามเป้าหมายการ ดำเนินการ)	ฝ่ายรักษาความสะอาดฯ สำนักงานเขตราชบุรีบูรณะ

กลยุทธ์ (ตามแผนฯ ของหน่วยงาน)	ตัวชี้วัดกลยุทธ์ (ตามแผนฯ ของหน่วยงาน)	นิยาม/คำอธิบายตัวชี้วัด	โครงการ/กิจกรรม
พัฒนาพื้นที่สีเขียวสำหรับพักผ่อน หย่อนใจและสร้างความร่มรื่น เพิ่มขึ้นกระจายทั่วในพื้นที่เพื่อสุข ภาวะที่ดีของประชาชน	ระดับความสำเร็จในการ ดำเนินการเพิ่มพื้นที่สีเขียวและ เพิ่มต้นไม้ล้านต้นในพื้นที่ กรุงเทพมหานคร (ระดับ ๕)	นิยาม การเพิ่มพื้นที่สีเขียว หมายถึง การเพิ่ม พื้นที่สาธารณะที่ประชาชนสามารถเข้าใช้ ประโยชน์ได้ การเพิ่มต้นไม้ล้านต้น หมายถึง การปลูก ต้นไม้ตามนโยบายของผู้ว่าราชการ กรุงเทพมหานคร ตามยุทธศาสตร์การปลูก ไม้ ๔ กลุ่ม ได้แก่ ๑) พื้นที่ขนาดใหญ่ สวนสาธารณะน้อย ๒) พื้นที่ขนาดใหญ่ สวนสาธารณะมาก ๓) พื้นที่ขนาดเล็ก สวนสาธารณะน้อย ๔) พื้นที่ขนาดเล็ก สวนสาธารณะมาก	๑. โครงการค่าใช้จ่ายในการบำรุงรักษา ปรับปรุง และเพิ่มพื้นที่สีเขียว งบประมาณ ๑,๓๐๐,๐๐๐ บาท (ดำเนินการ) (ฝ่ายรักษาความสะอาดฯ)

กลยุทธ์ (ตามแผนฯ ของหน่วยงาน)	ตัวชี้วัดกลยุทธ์ (ตามแผนฯ ของหน่วยงาน)	นิยาม/คำอธิบายตัวชี้วัด	โครงการ/กิจกรรม
		<p><u>ภารกิจของหน่วยงานที่เกี่ยวข้อง</u> <u>สำนักสิ่งแวดล้อม</u></p> <p>๑. กำหนดแผนการดำเนินงานการเพิ่มพื้นที่สีเขียวและเพิ่มต้นไม้ล้านต้นในพื้นที่กรุงเทพมหานคร</p> <p>๒. สนับสนุนการจัดการเพิ่มพื้นที่สีเขียวและเพิ่มต้นไม้ล้านต้นแผนการดำเนินงานการเพิ่มพื้นที่สีเขียวและเพิ่มต้นไม้ล้านต้นในพื้นที่กรุงเทพมหานคร</p> <p>๓. ติดตาม และผลักดันการดำเนินการตามนโยบายผู้ว่าราชการกรุงเทพมหานครและสรุปผลการดำเนินงาน</p> <p><u>สำนักงานเขต</u></p> <p>๑. สำรวจพื้นที่เป้าหมายในการเพิ่มพื้นที่สีเขียวและเพิ่มต้นไม้ล้านต้นในพื้นที่รับผิดชอบ</p> <p>๒. ดำเนินการตามแผนการดำเนินงานการเพิ่มพื้นที่สีเขียวและเพิ่มต้นไม้ล้านต้นในพื้นที่กรุงเทพมหานคร</p> <p>๓. รายงานผลการดำเนินการตามรูปแบบที่กำหนด</p> <p><u>ค่าเป้าหมาย</u></p> <p>ระดับ ๕ (ร้อยละ ๑๐๐ ตามเป้าหมายการดำเนินการ)</p>	

กลยุทธ์ (ตามแผนฯ ของหน่วยงาน)	ตัวชี้วัดกลยุทธ์ (ตามแผนฯ ของหน่วยงาน)	นิยาม/คำอธิบายตัวชี้วัด	โครงการ/กิจกรรม
		<p>วิธีคำนวณ</p> <p>๑. จำนวนต้นไม้ที่ดำเนินการปลูกแล้วเสร็จ หาร จำนวนต้นไม้ตามเป้าหมายยุทธศาสตร์ การปลูกไม้ที่กำหนดในปี ๒๕๖๖ คูณ ๑๐๐</p> <p>๒. จำนวนการเพิ่มพื้นที่สีเขียวที่ดำเนินการ แล้วเสร็จ หาร จำนวน การเพิ่มพื้นที่สีเขียว ตามเป้าหมายที่กำหนดในปี ๒๕๖๖ คูณ ๑๐๐</p> <p>๓. นำผลการดำเนินการตามข้อ ๑ และ ข้อ ๒ มาเฉลี่ยรวมกัน</p> <p>วิธีเก็บข้อมูล/หลักฐาน</p> <p>๑. รายงานผลการดำเนินการ</p> <p>๒. สรุปผลการดำเนินการ</p>	

หน่วยงานที่เกี่ยวข้อง สำนักงานเขต (มติคณะกรรมการอำนวยการจราจรกลางการประเมินผลการปฏิบัติราชการฯ ในการประชุมครั้งที่ ๒/๒๕๖๕ เมื่อวันที่ ๙ ธันวาคม ๒๕๖๕ กำหนดให้อยู่ในองค์ประกอบที่ ๓ คำนวณคะแนนเท่ากับ ๒๐ คะแนน)

เกณฑ์การให้คะแนน ตัวชี้วัด “ระดับความสำเร็จในการดำเนินการเพิ่มพื้นที่สีเขียวและเพิ่มต้นไม้ล้านต้นในพื้นที่กรุงเทพมหานคร”

ระดับความสำเร็จ	เกณฑ์ร้อยละความสำเร็จ	วิธีวัดผลการดำเนินงาน	คะแนนที่ได้รับ
๕	ร้อยละ ๑๐๐	ดำเนินการเพิ่มพื้นที่สีเขียวและปลูกต้นไม้ได้ร้อยละ ๙๐ ขึ้นไป ของเป้าหมายรายเขตที่กำหนด	๒๐ คะแนน
๔	ร้อยละ ๘๐	ดำเนินการเพิ่มพื้นที่สีเขียวและปลูกต้นไม้ได้ร้อยละ ๘๐ ขึ้นไป ของเป้าหมายรายเขตที่กำหนด	๑๙ คะแนน
๓	ร้อยละ ๖๐	ดำเนินการเพิ่มพื้นที่สีเขียวและปลูกต้นไม้ได้ร้อยละ ๗๐ ขึ้นไป ของเป้าหมายรายเขตที่กำหนด	๑๘ คะแนน
๒	ร้อยละ ๔๐	ดำเนินการเพิ่มพื้นที่สีเขียวและปลูกต้นไม้ได้ร้อยละ ๖๐ ขึ้นไป ของเป้าหมายรายเขตที่กำหนด	๑๗ คะแนน
๑	ร้อยละ ๒๐	ดำเนินการเพิ่มพื้นที่สีเขียวและปลูกต้นไม้ได้น้อยกว่าร้อยละ ๖๐ ของเป้าหมายรายเขตที่กำหนด	๑๖ คะแนน

ตาราง ง แสดงตัวชี้วัดและโครงการ/กิจกรรมสนับสนุนภารกิจ ตามองค์ประกอบที่ ๔ และ ๕

**องค์ประกอบที่ ๔ ประสิทธิภาพของการบริหารจัดการและพัฒนานวัตกรรมเพื่อเพิ่มประสิทธิภาพการปฏิบัติงานของหน่วยงาน
(Innovation Base)**

ตัวชี้วัด	นิยาม/คำอธิบายตัวชี้วัด	โครงการ/กิจกรรมและส่วนราชการที่รับผิดชอบ
ความสำเร็จในการเสนอนวัตกรรมเพื่อเพิ่มประสิทธิภาพการปฏิบัติงานของหน่วยงาน	ตามที่ สกก. กำหนด	โครงการพัฒนานวัตกรรมเพื่อเพิ่มประสิทธิภาพการปฏิบัติงานของหน่วยงาน ไม่ใช้งบประมาณ (ฝ่ายปกครอง)

องค์ประกอบที่ ๕ ศักยภาพในการดำเนินการของหน่วยงาน (Potential Base)

ตัวชี้วัด	นิยาม/คำอธิบายตัวชี้วัด	โครงการ/กิจกรรมและส่วนราชการที่รับผิดชอบ
๕.๑ ความสำเร็จของการเบิกจ่ายงบประมาณในภาพรวม	ตามที่ สกม. กำหนด	กิจกรรมประชุมติดตามความคืบหน้าของการเบิกจ่ายงบประมาณในภาพรวมประจำปีงบประมาณ พ.ศ. ๒๕๖๖ ที่ประชุมผู้บริหารสำนักงานเขตทุกสัปดาห์ ไม่ใช้งบประมาณ (ฝ่ายการคลัง)
๕.๒ ร้อยละความสำเร็จในการยกระดับการเปลี่ยนผ่านดิจิทัลภาครัฐ เพื่อบริหารราชการที่ยืดหยุ่น โปร่งใสคล่องตัว	ตามที่ สยป. กำหนด	โครงการพัฒนาและจัดเก็บฐานข้อมูลที่มีความสำคัญต่อการปฏิบัติงานหรือการให้บริการ ไม่ใช้งบประมาณ (ฝ่ายปกครอง)

ขั้นตอนการปฏิบัติงานของโครงการ/กิจกรรม
ภารกิจยุทธศาสตร์ตามแผนปฏิบัติราชการกรุงเทพมหานคร ประจำปี พ.ศ. ๒๕๖๖

ชื่อตัวชี้วัดที่ ๑ ร้อยละของนักเรียนมีภูมิคุ้มกันยาเสพติด (มีความรู้ ความเข้าใจเกี่ยวกับเรื่องการป้องกันนักสูบหน้าใหม่)

ชื่อโครงการที่ ๑ ค่าใช้จ่ายโครงการกรุงเทพมหานครเขตปลอดบุหรี่ (ฝ่ายสิ่งแวดล้อมและสุขภาพ)

สนับสนุนนโยบายผู้ว่าราชการกรุงเทพมหานคร มิติปลอดภัยดี เดินทางดี สิ่งแวดล้อมดี และบริหารจัดการดี นโยบายรณรงค์สิทธิและระเบียบวินัยพลเมืองในเรื่องจรรยาบรรณความสะอาด คอรัปชั่น สิ่งแวดล้อม

ขั้นตอนการปฏิบัติงานของโครงการ/กิจกรรม	เนื้อหารายชั้นตอน (ร้อยละ)	คิดความก้าวหน้าโครงการ (ร้อยละ)	ระยะเวลาดำเนินการ													
			พ.ศ. ๒๕๖๕			พ.ศ. ๒๕๖๖										
			ต.ค.	พ.ย.	ธ.ค.	ม.ค.	ก.พ.	มี.ค.	เม.ย.	พ.ค.	มิ.ย.	ก.ค.	ส.ค.	ก.ย.		
๑. ขออนุมัติโครงการ	๑๐	๑๐	↔													
๒. กำหนดรูปแบบ และรายละเอียดการจัดกิจกรรม	๑๐	๒๐		↔												
๓. จัดทำคำสั่งและแผนดำเนินการ	๑๐	๓๐				↔										
๔. กำหนดวัน เวลา และสถานที่ในการจัดกิจกรรม	๑๐	๔๐						↔								
๕. ดำเนินการจัดกิจกรรมให้ความรู้เด็กและเยาวชนในสถานศึกษาเพื่อป้องกันนักสูบหน้าใหม่	๓๐	๗๐								↔						
๖. การติดตามความก้าวหน้าและประเมินผล	๑๕	๘๕		←												→
๗. สรุปผลและรายงานสรุปผลการดำเนินงาน	๑๕	๑๐๐													↔	
รวม ๗ ชั้นตอน คิดเป็นร้อยละ	๑๐๐	๑๐๐														

ชื่อตัวชี้วัดที่ ๒ ร้อยละของผู้สูงอายุ คนพิการ และผู้ด้อยโอกาสที่ได้รับสวัสดิการและการสงเคราะห์เพิ่มขึ้น เมื่อเทียบกับปีที่ผ่านมา

ชื่อโครงการที่ ๒ ค่าใช้จ่ายในการจัดสวัสดิการ การสงเคราะห์ช่วยเหลือเด็ก สตรี ครอบครัว ผู้ด้อยโอกาส ผู้สูงอายุและคนพิการ (ฝ่ายพัฒนาชุมชนและสวัสดิการสังคม)

สนับสนุนนโยบายผู้ว่าราชการกรุงเทพมหานคร มิติปลอดภัยดี นโยบายรักษาสีทึบขั้นพื้นฐานให้คนไร้บ้าน ผ่านการตรวจสอบสิทธิและสวัสดิการ

ขั้นตอนการปฏิบัติงานของ โครงการ/กิจกรรม	เนื้องาน รายขั้นตอน (ร้อยละ)	คิดความก้าวหน้า โครงการ (ร้อยละ)	ระยะเวลาดำเนินการ													
			พ.ศ. ๒๕๖๕			พ.ศ. ๒๕๖๖										
			ต.ค.	พ.ย.	ธ.ค.	ม.ค.	ก.พ.	มี.ค.	เม.ย.	พ.ค.	มิ.ย.	ก.ค.	ส.ค.	ก.ย.		
๑. จัดทำโครงการและขออนุมัติโครงการ	๑๐	๑๐	←→													
๒. จัดทำแผนปฏิบัติงาน	๑๐	๒๐	←→													
๓. สํารวจข้อมูลผู้ขอรับสวัสดิการ/จัดประชุม	๓๐	๕๐	←→													
๔. ดำเนินการเบิกจ่ายงบประมาณ	๓๐	๘๐				←→										
๕. ติดตามประเมินผลและประเมินผลการ ปฏิบัติงาน	๑๐	๙๐														←→
๖. จัดทำรายงานนำเสนอผู้อำนวยการเขต	๑๐	๑๐๐														←→
รวม ๖ ขั้นตอน คิดเป็นร้อยละ	๑๐๐	๑๐๐														

ขั้นตอนการปฏิบัติงานของโครงการ/กิจกรรมสำคัญ
ภารกิจงานจากการเจรจาตกลงการประเมินผลการปฏิบัติราชการประจำปี พ.ศ. ๒๕๖๖

ชื่อตัวชี้วัดที่ ๑ ร้อยละความสำเร็จของการแก้ไข/ปรับปรุงจุดเสี่ยงอุบัติเหตุ

ชื่อโครงการที่ ๑ บูรณาการแก้ไขปรับปรุงจุดเสี่ยงอุบัติเหตุในพื้นที่เขตราชภัฏวชิรบูรณะ (ฝ่ายเทคนิค)

สนับสนุนนโยบายผู้ว่าราชการกรุงเทพมหานคร มิติปลอดภัยดี นโยบายลดความเร็ว ลดความเสี่ยง ในย่านชุมชนและถนนสายรอง

ขั้นตอนการปฏิบัติงานของ โครงการ/กิจกรรม	เนื้อหา รายขั้นตอน (ร้อยละ)	คิดความก้าวหน้า โครงการ (ร้อยละ)	ระยะเวลาดำเนินการ													
			พ.ศ. ๒๕๖๕			พ.ศ. ๒๕๖๖										
			ต.ค.	พ.ย.	ธ.ค.	ม.ค.	ก.พ.	มี.ค.	เม.ย.	พ.ค.	มิ.ย.	ก.ค.	ส.ค.	ก.ย.		
๑. จัดทำและขออนุมัติโครงการ	๑๐	๑๐						↔								
๒. ประชุม ศปถ.เขตกับหน่วยงานที่เกี่ยวข้องเพื่อ หารือในการลดอุบัติเหตุในพื้นที่จุดที่รับผิดชอบ	๑๐	๒๐						↔								
๓. ดำเนินการแก้ไขปรับปรุงจุดเสี่ยงในพื้นที่ รับผิดชอบโดยหน่วยงานของสำนักงานเขต	๖๐	๘๐														↔
๓.๑ ถนนสุขสวัสดิ์ บริเวณซอย ๒๗	(๑๕)	(๓๕)														↔
๓.๒ ถนนประชาอุทิศ ซอย ๑ ถึงประชาอุทิศ ๑๗	(๑๕)	(๕๐)														↔
๓.๓ ซอยสุขสวัสดิ์ ๒๖ ตัดซอยสุขสวัสดิ์ ๓๐	(๑๕)	(๖๕)														↔
๓.๔ ถนนประชาอุทิศ ๓๓ ถึงประชาอุทิศ ๓๗	(๑๕)	(๘๐)														↔
๔. รายงานผลความคืบหน้า (ตามที่ สจส. ประสาน)	๑๐	๙๐														↔
๕. สรุปผลการดำเนินการ	๑๐	๑๐๐														↔
รวม ๕ ขั้นตอน คิดเป็นร้อยละ	๑๐๐	๑๐๐														

ชื่อตัวชี้วัดที่ ๒ ร้อยละความสำเร็จของการประเมินคุณธรรมและความโปร่งใสในการดำเนินงานของหน่วยงานภาครัฐ (Integrity and Transparency Assessment : ITA) มีคะแนน ไม่น้อยกว่า ระดับ AA (๙๕.๐๐ คะแนน)

ชื่อโครงการที่ ๑ กิจกรรมการประเมินคุณธรรมและความโปร่งใสในการดำเนินงานของหน่วยงานภาครัฐ (ITA) (ฝ่ายปกครอง)
สนับสนุนนโยบายผู้ว่าราชการกรุงเทพมหานคร มิติบริหารจัดการดี นโยบายโปร่งใส ไม่ส่วย

ขั้นตอนการปฏิบัติงานของ โครงการ/กิจกรรม	เนื้อหา รายขั้นตอน (ร้อยละ)	คิดความก้าวหน้า โครงการ (ร้อยละ)	ระยะเวลาดำเนินการ											
			พ.ศ. ๒๕๖๕			พ.ศ. ๒๕๖๖								
			ต.ค.	พ.ย.	ธ.ค.	ม.ค.	ก.พ.	มี.ค.	เม.ย.	พ.ค.	มิ.ย.	ก.ค.	ส.ค.	ก.ย.
๑. เตรียมความพร้อม	๑๐	๑๐	←	→										
๒. การบันทึกข้อมูลพื้นฐาน	๑๐	๑๕			←	→								
๓. การนำเข้าข้อมูลคู่คำสัญญาของหน่วยงาน	๑๐	๒๐			←	→								
๔. เก็บข้อมูลแบบวัดการรับรู้ของผู้มีส่วนได้ ส่วนเสียภายใน (IIT)	๒๐	๔๐				←	→							
๕. เก็บข้อมูลแบบวัดการรับรู้ของผู้มีส่วนได้ ส่วนเสียภายนอก (EIT)	๒๐	๖๐				←	→							
๖. เก็บข้อมูลแบบวัดการเปิดเผยข้อมูล สาธารณะ (OIT)	๒๐	๙๐							←	→				
๗. สรุปผลการดำเนินการ	๑๐	๑๐๐											←	→
รวม ๗ ขั้นตอน คิดเป็นร้อยละ	๑๐๐	๑๐๐												

ชื่อตัวชี้วัดที่ ๓ ร้อยละความสำเร็จของคลองในพื้นที่กรุงเทพมหานครได้รับการปรับปรุงภูมิทัศน์เพื่อสร้างอัตลักษณ์ให้กับพื้นที่

ชื่อโครงการที่ ๑ โครงการปรับปรุงภูมิทัศน์คลองราชบุรณะ คลองดาวคะนอง และคลองบางปะแก้ว (ฝ่ายโยธา)

สนับสนุนนโยบายผู้ว่าราชการกรุงเทพมหานคร มิติ - นโยบาย -

ขั้นตอนการปฏิบัติงานของ โครงการ/กิจกรรม	เนื้องาน รายขั้นตอน (ร้อยละ)	คิดความก้าวหน้า โครงการ (ร้อยละ)	ระยะเวลาดำเนินการ													
			พ.ศ. ๒๕๖๕			พ.ศ. ๒๕๖๖										
			ต.ค.	พ.ย.	ธ.ค.	ม.ค.	ก.พ.	มี.ค.	เม.ย.	พ.ค.	มิ.ย.	ก.ค.	ส.ค.	ก.ย.		
๑. เข้าร่วมประชุมและกิจกรรมตามที่ สำนักการระบายน้ำกำหนด	๕	๕							↔							
๒. จัดทำแผนปฏิบัติการ (Action Plan) การปรับปรุงภูมิทัศน์คลอง ในส่วนภารกิจ ของสำนักงานเขต ส่งสำนักการระบาย น้ำ	๕	๑๐									↔					
๓. ตรวจสอบและบำรุงรักษาอุปกรณ์และ สถานที่ในความรับผิดชอบ บริเวณ สถานที่พักผ่อนริมคลอง จุดชมวิว ทิวทัศน์/จุดเช็คอิน (Check in) บริเวณสะพานข้ามคลอง ให้อยู่ใน สภาพพร้อมใช้งาน เช่น ป้ายอำนวย ความสะดวก (ชื่อแหล่งน้ำ, ประวัติศาสตร์พื้นที่ ฯลฯ) ป้ายประดับ ต่าง ๆ ไม้ดอกไม้ประดับ ไฟฟ้าส่อง สว่าง ราวกันตกริมคลอง สะพานข้าม คลอง และอุปกรณ์อื่น ๆ ที่เกี่ยวข้อง	๑๐	๓๕														↔
๔. คัดเลือกอย่างน้อย ๑ พื้นที่ บริเวณ คลองสายหลักหรือ คลองสาขา โดย เป็นพื้นที่ริมคลอง สะพานข้ามคลอง	๑๕	๕๐														↔

ขั้นตอนการปฏิบัติงานของ โครงการ/กิจกรรม	เนื้อหา รายขั้นตอน (ร้อยละ)	คิดความก้าวหน้า โครงการ (ร้อยละ)	ระยะเวลาดำเนินการ											
			พ.ศ. ๒๕๖๕			พ.ศ. ๒๕๖๖								
			ต.ค.	พ.ย.	ธ.ค.	ม.ค.	ก.พ.	มี.ค.	เม.ย.	พ.ค.	มิ.ย.	ก.ค.	ส.ค.	ก.ย.
หรือพื้นที่อื่น ๆ ที่มีความเหมาะสม ซึ่งเป็นพื้นที่เดิม (คลองเป้าหมายที่ได้ดำเนินการ ในปีที่ผ่านมา) หรือพื้นที่ใหม่ เพื่อดำเนินการพัฒนาให้เกิดความ เป็นอัตลักษณ์ที่โดดเด่น และพัฒนาเป็นสถานที่พักผ่อนริมคลอง จุดชมวิวิทิวทัศน์จุดเช็คอิน (Check in)														
๕. บริหารจัดการขยะอย่างเป็นระบบในพื้นที่ตามแนวคลอง เพื่อไม่ให้ประชาชนทิ้งขยะลงคลอง เช่น การกำหนดจุดทิ้งขยะ นัดทิ้ง-นัดเก็บขยะ ชั่งใหญ่ การเก็บขนขยะ และการตั้งจุด “ทิ้ง จับ ปรับ” เป็นต้น	๑๕	๖๕												
๖. รณรงค์ประชาสัมพันธ์สร้างความรู้ความเข้าใจและสร้างความตระหนักรู้ถึงความสำคัญและให้เกิดการมีส่วนร่วมของประชาชนและสถานประกอบการในการแก้ไขปัญหาสิ่งแวดล้อมตามแนวคลองอย่างน้อยครอบคลุมประเด็นต่อไปนี้ ๑) การคัดแยกขยะมูลฝอยตามแนวทาง “ไม่เทรวม” ๒) การนำขยะเศษอาหารทำเป็นปุ๋ยอินทรีย์	๑๕	๘๐												

ขั้นตอนการปฏิบัติงานของ โครงการ/กิจกรรม	เนื้อหา รายขั้นตอน (ร้อยละ)	คิดความก้าวหน้า โครงการ (ร้อยละ)	ระยะเวลาดำเนินการ											
			พ.ศ. ๒๕๖๕			พ.ศ. ๒๕๖๖								
			ต.ค.	พ.ย.	ธ.ค.	ม.ค.	ก.พ.	มี.ค.	เม.ย.	พ.ค.	มิ.ย.	ก.ค.	ส.ค.	ก.ย.
๓) การนำสิ่งของที่ใช้แล้วกลับมาใช้ ใหม่ (Reuse and Recycle) ๔) การจัดการน้ำเสียชุมชน ๕) การกำจัดไขมันก่อนทิ้งลงท่อ ระบายน้ำ ๖) การสร้างความเข้าใจในการ เตรียมการจัดเก็บค่าบริการบำบัด น้ำเสียและค่าธรรมเนียมการเก็บ ขนมูลฝอย														
๗. สร้างภาคีเครือข่าย และส่งเสริม กิจกรรมให้ประชาชน ในพื้นที่มีส่วน ร่วมในการพัฒนาคลองผ่านระบบ เครือข่ายสังคมออนไลน์ (Social Network)	๑๕	๙๐												
๘. จัดทำข้อเสนอแนะการพัฒนาเพิ่มเติม จากการดำเนินงาน พร้อมเสนอ โครงการ/กิจกรรมเพื่อการพัฒนาใน ส่วนภารกิจที่รับผิดชอบ และจัดทำ รายงานผลการดำเนินงานการปฏิรูป ทัศนคลอง ตามภารกิจที่กำหนดไว้ใน แผนปฏิบัติการ (Action Plan) ส่งให้ สำนักการระบายน้ำ	๒๐	๑๐๐												
รวม ๘ ขั้นตอน คิดเป็นร้อยละ	๑๐๐	๑๐๐												

ชื่อตัวชี้วัดที่ ๔ ระดับความสำเร็จในการดำเนินการส่งเสริมการลดและคัดแยกขยะตามประเภทแหล่งกำเนิด

ชื่อโครงการที่ ๑ จัดการมูลฝอยโดยชุมชน (CBM) (ฝ่ายรักษาความสะอาดและสวนสาธารณะ)

สนับสนุนนโยบายผู้ว่าราชการกรุงเทพมหานคร มิติสิ่งแวดล้อมดี นโยบายสร้างต้นแบบการแยกขยะ ต่อยอดให้การแยกขยะระดับเขตสมบูรณครบวงจร
มิติสิ่งแวดล้อมดี นโยบายมุ่งเน้นแยกขยะต้นทางและขยะเปียกจากองค์กรแบบมุ่งเป้า

ขั้นตอนการปฏิบัติงานของ โครงการ/กิจกรรม	เนื้อหา รายขั้นตอน (ร้อยละ)	คิดความก้าวหน้า โครงการ (ร้อยละ)	ระยะเวลาดำเนินการ											
			พ.ศ. ๒๕๖๕			พ.ศ. ๒๕๖๖								
			ต.ค.	พ.ย.	ธ.ค.	ม.ค.	ก.พ.	มี.ค.	เม.ย.	พ.ค.	มิ.ย.	ก.ค.	ส.ค.	ก.ย.
๑. อยู่ระหว่างขั้นตอนการขออนุมัติโครงการ	๑๐	๘	↔											
๒. จัดทำแผนการประชาสัมพันธ์การคัดแยก มูลฝอยภายในชุมชนและสถานศึกษา	๑๐	๑๖		↔										
๓. ออกประชาสัมพันธ์การคัดแยกมูลฝอย ภายในชุมชนและสถานศึกษา	๑๐	๒๔			↔									
๔. ดำเนินกิจกรรมประชาสัมพันธ์การคัดแยก มูลฝอย	๗๐	๑๐๐				←								→
รวม ๔ ขั้นตอน คิดเป็นร้อยละ	๑๐๐	๑๐๐												

ข้อตัวชี้วัดที่ ๔ ระดับความสำเร็จในการดำเนินการส่งเสริมการลดและคัดแยกขยะตามประเภทแหล่งกำเนิด

ชื่อโครงการที่ ๒ เพิ่มประสิทธิภาพการจัดเก็บมูลฝอยอันตราย (ฝ่ายรักษาความสะอาดและสวนสาธารณะ)

สนับสนุนนโยบายผู้ว่าราชการกรุงเทพมหานคร

มิติสิ่งแวดล้อมดี นโยบายสร้างต้นแบบการแยกขยะ ต่อยอดให้การแยกขยะระดับเขตสมบูรณครบวงจร

มิติสิ่งแวดล้อมดี นโยบายมุ่งเน้นแยกขยะต้นทางและขยะเปียกจากองค์กรแบบมุ่งเป้า

ขั้นตอนการปฏิบัติงานของ โครงการ/กิจกรรม	เนื้อหา รายขั้นตอน (ร้อยละ)	คิดความก้าวหน้า โครงการ (ร้อยละ)	ระยะเวลาดำเนินการ													
			พ.ศ. ๒๕๖๕			พ.ศ. ๒๕๖๖										
			ต.ค.	พ.ย.	ธ.ค.	ม.ค.	ก.พ.	มี.ค.	เม.ย.	พ.ค.	มิ.ย.	ก.ค.	ส.ค.	ก.ย.		
๑. จัดทำโครงการเพื่อเสนอขออนุมัติ ดำเนินการ	๑๐	๑๐	↔													
๒. จัดทำแผนการดำเนินงานระหว่าง ผู้รับผิดชอบกิจกรรมกับผู้ปฏิบัติงาน และ ติดตามผลการดำเนินงาน	๑๐	๒๐	↔													
๓. ประชุมมอบหมายเจ้าหน้าที่ผู้รับผิดชอบ บริหารจัดการกิจกรรมที่เกี่ยวข้องใน โครงการ	๑๐	๓๐	↔													
๔. การดำเนินกิจกรรมในกลุ่มเป้าหมายต่าง ๆ	๕๐	๘๐	←													→
๕. รายงานผลการดำเนินงานทุกกิจกรรมให้ ผู้บังคับบัญชาทราบเป็นประจำทุกเดือน	๑๐	๙๐	←													→
๖. รวบรวมรายงานเพื่อประเมินผลตามตัวชี้วัด ปีงบประมาณ ๒๕๖๖	๑๐	๑๐๐														↔
รวม ๖ ขั้นตอน คิดเป็นร้อยละ	๑๐๐	๑๐๐														

ชื่อตัวชี้วัดที่ ๕ ระดับความสำเร็จของการจัดการหาบเร่ - แผงลอยของกรุงเทพมหานคร

ชื่อโครงการที่ ๑ เพิ่มประสิทธิภาพการจัดระเบียบการค้าหาบเร่ - แผงลอย (ฝ่ายเทศกิจ)

สนับสนุนนโยบายผู้ว่าราชการกรุงเทพมหานคร มิติเศรษฐกิจดี นโยบายสร้างการมีส่วนร่วมของผู้ค้าแผงลอย ภาคประชาชน และเอกชนในพื้นที่ ช่วยดูแลพื้นที่การค้า มิติเศรษฐกิจดีและบริหารจัดการดี นโยบายทำฐานข้อมูลผู้ค้าแผงลอย พร้อมติดตามการดำเนินการ มิติสิ่งแวดล้อมดีและโครงสร้างดี นโยบายเตรียมโครงสร้างพื้นฐานที่เหมาะสมรองรับพื้นที่การค้าหาบเร่แผงลอย มิติเศรษฐกิจดีและโครงสร้างดี นโยบายหาพื้นที่ของเอกชนหรือหน่วยงานราชการที่สามารถจัดเป็นพื้นที่ขายของสำหรับหาบเร่หรือศูนย์อาหาร (hawker center)

ขั้นตอนการปฏิบัติงานของโครงการ/กิจกรรม	เนื้องานรายขั้นตอน (ร้อยละ)	คิดความก้าวหน้าโครงการ (ร้อยละ)	ระยะเวลาดำเนินการ													
			พ.ศ. ๒๕๖๕			พ.ศ. ๒๕๖๖										
			ต.ค.	พ.ย.	ธ.ค.	ม.ค.	ก.พ.	มี.ค.	เม.ย.	พ.ค.	มิ.ย.	ก.ค.	ส.ค.	ก.ย.		
๑. ตรวจสอบและจัดทำบัญชีข้อมูลพื้นที่ทำการค้าหาบเร่ - แผงลอย	๑๐	๑๐	↔													
๒. จัดทำแผนปฏิบัติงานของสำนักงานเขตตามแผนงาน/แนวทางการปฏิบัติงาน หลักเกณฑ์วิธีการ/มาตรการดำเนินการ ฯลฯ ของสำนักเทศกิจ	๑๐	๒๐	↔													
๓. ปฏิบัติงาน/ดำเนินการตามแผนฯ และตามที่ได้รับแจ้งจากสำนักเทศกิจ	๓๐	๕๐	←													→
๔. เจ้าหน้าที่เทศกิจปฏิบัติหน้าที่ตรวจตรา กวดขันและบังคับการตามอำนาจหน้าที่	๓๐	๘๐	←													→
๕. จัดทำรายงานการดำเนินโครงการและการปฏิบัติหน้าที่ของสำนักงานเขตเชิงปริมาณเป็นรายเดือนและเชิงคุณภาพ จำนวน ๒ ครั้ง/ปีงบประมาณ ส่งสำนักเทศกิจตามกำหนดเวลา	๒๐	๑๐๐									←					→
รวม ๕ ขั้นตอน คิดเป็นร้อยละ	๑๐๐	๑๐๐														

ชื่อตัวชี้วัดที่ ๖ ระดับความสำเร็จในการดำเนินการเพิ่มพื้นที่สีเขียวและเพิ่มต้นไม้ล้านต้นในพื้นที่กรุงเทพมหานคร

ชื่อโครงการที่ ๑ ค่าใช้จ่ายในการบำรุงรักษา ปรับปรุง และเพิ่มพื้นที่สีเขียว (ฝ่ายรักษาความสะอาดและสวนสาธารณะ)

สนับสนุนนโยบายผู้ว่าราชการกรุงเทพมหานคร มิติสิ่งแวดล้อมดี นโยบายปลูกต้นไม้ล้านต้น สร้างพื้นที่สีเขียวและกำแพงกรองฝุ่นทั่วกรุง

ขั้นตอนการปฏิบัติงานของ โครงการ/กิจกรรม	เนื้องาน รายขั้นตอน (ร้อยละ)	คิดความก้าวหน้า โครงการ (ร้อยละ)	ระยะเวลาดำเนินการ													
			พ.ศ. ๒๕๖๕			พ.ศ. ๒๕๖๖										
			ต.ค.	พ.ย.	ธ.ค.	ม.ค.	ก.พ.	มี.ค.	เม.ย.	พ.ค.	มิ.ย.	ก.ค.	ส.ค.	ก.ย.		
๑. สำรวจพื้นที่	๑๐	๑๐	↔													
๒. จัดทำรายละเอียดโครงการ	๑๐	๒๐		↔												
๓. ขออนุมัติเงินประจำงวดและดำเนินการ จัดซื้อจัดจ้าง	๓๐	๕๐			↔											
๔. เตรียมพื้นที่ ปรับพื้นที่	๓๐	๘๐							↔							
๕. ปลูกต้นไม้พร้อมดูแลบำรุงรักษา	๒๐	๑๐๐										↔				
รวม ๕ ขั้นตอน คิดเป็นร้อยละ	๑๐๐	๑๐๐														

ขั้นตอนการปฏิบัติงานของโครงการ/กิจกรรม
ภารกิจประจำพื้นฐาน (เฉพาะที่สนับสนุนนโยบายผู้ว่าราชการกรุงเทพมหานคร)

ชื่อโครงการ ค่าใช้จ่ายในการฝึกอบรมอาสาสมัครป้องกันภัยฝ่ายพลเรือน (หลักสูตรทบทวน) (ฝ่ายปกครอง)
 สนับสนุนนโยบายผู้ว่าราชการกรุงเทพมหานคร มิติปลอดภัยดี นโยบายพัฒนาหลักสูตรและการฝึกอบรมให้ผู้ปฏิบัติงานสาธารณสุข

ขั้นตอนการปฏิบัติงานของโครงการ/กิจกรรม	เนื้องานรายขั้นตอน (ร้อยละ)	คิดความก้าวหน้าโครงการ (ร้อยละ)	ระยะเวลาดำเนินการ													
			พ.ศ. ๒๕๖๕			พ.ศ. ๒๕๖๖										
			ต.ค.	พ.ย.	ธ.ค.	ม.ค.	ก.พ.	มี.ค.	เม.ย.	พ.ค.	มิ.ย.	ก.ค.	ส.ค.	ก.ย.		
๑. ขออนุมัติโครงการ	๑๐	๑๐	←	→												
๒. แต่งตั้งคณะกรรมการโครงการฯ	๑๐	๒๐					←	→								
๓. ประชาสัมพันธ์เชิญชวน อปพร.	๑๐	๓๐						←	→							
๔. จัดซื้อวัสดุอุปกรณ์	๑๐	๕๐						←	→							
๕. เชิญวิทยากร	๒๐	๖๐					←	→								
๖. จัดอบรม	๓๐	๙๐						←	→	→	→	→	→	→	→	→
๗. รายงานผลการฝึกอบรมฯ	๑๐	๑๐๐													←	→
รวม ๗ ขั้นตอน คิดเป็นร้อยละ	๑๐๐	๑๐๐														

ชื่อโครงการ ค่าใช้จ่ายเกี่ยวกับการสนับสนุนกิจการอาสาสมัครป้องกันภัยฝ่ายพลเรือน (ฝ่ายปกครอง)
 สนับสนุนนโยบายผู้ว่าราชการกรุงเทพมหานคร มิติปลอดภัยดี นโยบายพัฒนาหลักสูตรและการฝึกอบรมให้ผู้ปฏิบัติงานสาธารณสุข

ขั้นตอนการปฏิบัติงานของ โครงการ/กิจกรรม	เนื้อหา รายขั้นตอน (ร้อยละ)	คิดความก้าวหน้า โครงการ (ร้อยละ)	ระยะเวลาดำเนินการ											
			พ.ศ. ๒๕๖๕				พ.ศ. ๒๕๖๖							
			ต.ค.	พ.ย.	ธ.ค.	ม.ค.	ก.พ.	มี.ค.	เม.ย.	พ.ค.	มิ.ย.	ก.ค.	ส.ค.	ก.ย.
๑. ขออนุมัติโครงการ	๑๐	๑๐	←→											
๒. จัดทำคำสั่งผู้ปฏิบัติหน้าที่ประจำ ศูนย์วิทยุ อพพร.เขตราชวัชรบูรณะ	๗๐	๘๐	←											→
๓. รายงานผลการดำเนินงานแก่ ผู้อำนวยการเขตฯ ทราบ	๑๐	๙๐		←										→
๔. จัดทำฎีกาเบิกค่าใช้จ่ายฯ	๑๐	๑๐๐		←										→
รวม ๔ ขั้นตอน คิดเป็นร้อยละ	๑๐๐	๑๐๐												

ชื่อโครงการ DRIVE TO YOU ผู้พิการ ผู้สูงอายุที่ไม่สามารถช่วยเหลือตนเองได้ (ฝ่ายทะเบียน)
สนับสนุนนโยบายผู้ว่าราชการกรุงเทพมหานคร มิติเดินทางดี นโยบายสนับสนุนรถรับส่งคนพิการ

ขั้นตอนการปฏิบัติงานของ โครงการ/กิจกรรม	เนื้อหา รายขั้นตอน (ร้อยละ)	คิดความก้าวหน้า โครงการ (ร้อยละ)	ระยะเวลาดำเนินการ												
			พ.ศ. ๒๕๖๕			พ.ศ. ๒๕๖๖									
			ต.ค.	พ.ย.	ธ.ค.	ม.ค.	ก.พ.	มี.ค.	เม.ย.	พ.ค.	มิ.ย.	ก.ค.	ส.ค.	ก.ย.	
๑. ประชุมเจ้าหน้าที่ฝ่ายทะเบียน และจัดทำหนังสือ ประสานฝ่ายพัฒนากุมนานา - ประชุมเจ้าหน้าที่ฝ่ายทะเบียนที่ให้บริการเพื่อชี้ แจงวัตถุประสงค์ของโครงการฯ และขอความร่วมมือให้ ปฏิบัติหน้าที่อย่างเต็มกำลังด้วยใจให้บริการ - กลุ่มงานทะเบียนบัตรฯ จัดทำหนังสือประสาน ฝ่ายพัฒนากุมนานาฯชี้แจงวัตถุประสงค์ของโครงการ เพื่อฝ่ายทะเบียนจะได้ดำเนินการฯ	๑๐	๑๐	↔												
๒. การให้บริการประชาชนและการประเมินความพึง พอใจ (ดำเนินการตุลาคม ๒๕๖๕ ถึง กันยายน ๒๕๖๖) - เมื่อประชาชนมารับบริการให้เจ้าหน้าที่อำนวยความสะดวกและตรวจสอบฐานข้อมูลรายละเอียดต่างๆ เพื่อดำเนินการตามระเบียบข้อกฎหมาย หนังสือสั่งการ โดยไม่ขัดต่อระเบียบที่กำหนด - ประเมินผลความพึงพอใจจากประชาชนผู้มารับ บริการ	๙๐	๑๐๐	←												→
รวม ๒ ขั้นตอน คิดเป็นร้อยละ	๑๐๐	๑๐๐													

ชื่อโครงการ เพิ่มประสิทธิภาพการจัดเก็บรายได้ (ฝ่ายรายได้)

สนับสนุนนโยบายผู้ว่าราชการกรุงเทพมหานคร มิติบริหารจัดการดี นโยบายเพิ่มประสิทธิภาพในการจัดเก็บรายได้เพื่อประโยชน์คนกรุงเทพฯ

ขั้นตอนการปฏิบัติงานของ โครงการ/กิจกรรม	เนื้องาน รายขั้นตอน (ร้อยละ)	คิดความก้าวหน้า โครงการ (ร้อยละ)	ระยะเวลาดำเนินการ													
			พ.ศ. ๒๕๖๕			พ.ศ. ๒๕๖๖										
			ต.ค.	พ.ย.	ธ.ค.	ม.ค.	ก.พ.	มี.ค.	เม.ย.	พ.ค.	มิ.ย.	ก.ค.	ส.ค.	ก.ย.		
๑. จัดทำโครงการเพิ่มประสิทธิภาพการจัดเก็บ รายได้	๑๐	๑๐	←→													
๒. กำหนดพื้นที่สำรวจที่ดิน และสิ่งปลูกสร้าง และป้ายแยกเป็นถนน ซอย	๔๐	๕๐	←													→
๓. ประเมินภาษีที่ดินและสิ่งปลูกสร้าง ภาษีป้าย ภาษีโรงเรือนและที่ดิน ภาษีบำรุงท้องที่ พร้อม ทั้งออกหนังสือแจ้งประเมิน	๕๐	๑๐๐	←													→
รวม ๓ ขั้นตอน คิดเป็นร้อยละ	๑๐๐	๑๐๐														

ชื่อโครงการ กิจกรรมการเพิ่มประสิทธิภาพการจัดเก็บภาษีที่ดินและสิ่งปลูกสร้าง (ฝ่ายรายได้)

สนับสนุนนโยบายผู้ว่าราชการกรุงเทพมหานคร มิติบริหารจัดการดี นโยบายเพิ่มประสิทธิภาพในการจัดเก็บรายได้เพื่อประโยชน์คนกรุงเทพฯ

ขั้นตอนการปฏิบัติงานของ โครงการ/กิจกรรม	เนื้องาน รายขั้นตอน (ร้อยละ)	คิดความก้าวหน้า โครงการ (ร้อยละ)	ระยะเวลาดำเนินการ												
			พ.ศ. ๒๕๖๕				พ.ศ. ๒๕๖๖								
			ต.ค.	พ.ย.	ธ.ค.	ม.ค.	ก.พ.	มี.ค.	เม.ย.	พ.ค.	มิ.ย.	ก.ค.	ส.ค.	ก.ย.	
๑. ส่งประเด็นปัญหาที่พบในการปฏิบัติงาน	๕	๕	←	→											
๒. ประชาสัมพันธ์หลักเกณฑ์และระยะเวลาดำเนินการ จัดเก็บภาษี	๕	๑๐	←									→			
๓. การฝึกอบรม สัมมนาด้านการจัดเก็บภาษี	๕	๒๐										←	→		
๔. สำรวจ/ตรวจสอบฐานข้อมูลการจัดเก็บภาษีที่ดิน และสิ่งปลูกสร้างที่มีอยู่เดิม ตรวจสอบตามคำร้อง/ คัดค้าน/แบบแจ้งเปลี่ยนแปลงการใช้ประโยชน์ และ ข้อมูลที่ได้รับจากกรมที่ดินให้ถูกต้อง	๑๐	๔๐	←	→											
๕. การส่งบัญชีรายการที่ดินและสิ่งปลูกสร้างให้ ประชาชนทราบผ่านช่องทางอิเล็กทรอนิกส์	๑๐	๕๐			←	→									
๖. ประชาสัมพันธ์ระยะเวลาการดำเนินการจัดเก็บและ ชำระภาษี	๑๐	๕๕	←									→			
๗. แจ้งการประเมินภาษีผ่านทางอิเล็กทรอนิกส์ตามประกาศ	๑๐	๖๕					←	→							
๘. แจ้งการประเมินภาษี	๑๐	๗๕							←	→					
๙. ส่งหนังสือเตือนผู้ค้างชำระภาษี	๑๐	๘๐										←	→		
๑๐. ดำเนินการตามคำร้องคัดค้านและอุทธรณ์ภาษี	๑๐	๘๕								←	→			←	→
๑๑. แจ้งรายการภาษีค้างชำระให้สำนักงานที่ดินระงับ การจดทะเบียนสิทธินิติกรรม	๑๐	๙๕										←	→		
๑๒. สืบสวนหาทรัพย์สินผู้ค้างชำระภาษี	๕	๑๐๐												←	→
รวม ๑๒ ขั้นตอน คิดเป็นร้อยละ	๑๐๐	๑๐๐													

ชื่อโครงการ ค่าใช้จ่ายในการสัมมนาและศึกษาดูงานเพื่อพัฒนาศักยภาพบุคลากรฝ่ายรักษาความสะอาดและสวนสาธารณะ ฝ่ายโยธาและผู้เกี่ยวข้อง (ฝ่ายรักษาความสะอาดและสวนสาธารณะ)

สนับสนุนนโยบายผู้ว่าราชการกรุงเทพมหานคร มิติสิ่งแวดล้อมดี นโยบายเพิ่มสวัสดิการพนักงานเก็บและขนขยะ

ขั้นตอนการปฏิบัติงานของ โครงการ/กิจกรรม	เนื้องาน รายขั้นตอน (ร้อยละ)	คิดความก้าวหน้า โครงการ (ร้อยละ)	ระยะเวลาดำเนินการ													
			พ.ศ. ๒๕๖๕			พ.ศ. ๒๕๖๖										
			ต.ค.	พ.ย.	ธ.ค.	ม.ค.	ก.พ.	มี.ค.	เม.ย.	พ.ค.	มิ.ย.	ก.ค.	ส.ค.	ก.ย.		
๑. ประชุมผู้บริหารและเจ้าหน้าที่ที่เกี่ยวข้องเพื่อวิเคราะห์และกำหนดแนวทางในการจัดทำโครงการ	๑๐	๑๐	←→													
๒. จัดทำคำสั่งแต่งตั้งคณะกรรมการดำเนินการอบรมสัมมนาและคำสั่งให้บุคลากรของหน่วยงานเข้าร่วมโครงการ	๒๐	๓๐			←→											
๓. ดำเนินการอบรมสัมมนาให้เป็นไปตามเป้าหมายและวัตถุประสงค์	๖๐	๙๐				←→										
๔. ติดตามและประเมินผลโครงการและจัดส่งรายงาน	๑๐	๑๐๐						←→								
รวม ๔ ขั้นตอน คิดเป็นร้อยละ	๑๐๐	๑๐๐														

ชื่อโครงการ ค่าใช้จ่ายโครงการอาสาสมัครซักถามมูลฝอยในชุมชน (ฝ่ายรักษาความสะอาดและสวนสาธารณะ)
 สนับสนุนนโยบายผู้ว่าราชการกรุงเทพมหานคร มิติสิ่งแวดล้อมดี นโยบายสภาพแวดล้อมเมืองดี จุดทิ้งขยะถูกสุขอนามัย ไม่มีขยะตกค้าง

ขั้นตอนการปฏิบัติงานของ โครงการ/กิจกรรม	เนื้องาน รายขั้นตอน (ร้อยละ)	คิดความก้าวหน้า โครงการ (ร้อยละ)	ระยะเวลาดำเนินการ														
			พ.ศ. ๒๕๖๕			พ.ศ. ๒๕๖๖											
			ต.ค.	พ.ย.	ธ.ค.	ม.ค.	ก.พ.	มี.ค.	เม.ย.	พ.ค.	มิ.ย.	ก.ค.	ส.ค.	ก.ย.			
๑. รวบรวม รายงานข้อมูลการปฏิบัติงานของ อาสาสมัครซักถามมูลฝอยในชุมชน และ เบิกจ่ายค่าตอบแทน ประจำเดือนตุลาคม ๒๕๖๕ - กันยายน ๒๕๖๖	๘๐	๙๐															
รวม ๑ ขั้นตอน คิดเป็นร้อยละ	๑๐๐	๑๐๐															

ชื่อโครงการ ค่าใช้จ่ายในการส่งเสริมการแปรรูปมูลฝอยอินทรีย์เพื่อนำมาใช้ประโยชน์ (ฝ่ายรักษาความสะอาดและสวนสาธารณะ)
 สนับสนุนนโยบายผู้ว่าราชการกรุงเทพมหานคร มิติสิ่งแวดล้อมดี นโยบายมุ่งเน้นแยกขยะต้นทางและขยะเปียกจากองค์กรแบบมุ่งเป้า

ขั้นตอนการปฏิบัติงานของ โครงการ/กิจกรรม	เนื้อหา รายขั้นตอน (ร้อยละ)	คิดความก้าวหน้า โครงการ (ร้อยละ)	ระยะเวลาดำเนินการ													
			พ.ศ. ๒๕๖๕			พ.ศ. ๒๕๖๖										
			ต.ค.	พ.ย.	ธ.ค.	ม.ค.	ก.พ.	มี.ค.	เม.ย.	พ.ค.	มิ.ย.	ก.ค.	ส.ค.	ก.ย.		
๑. ขออนุมัติโครงการและค่าใช้จ่าย	๑๐	๑๐	↔													
๒. สํารวจชุมชนที่เหมาะสมในการดำเนินโครงการ รวมทั้งจากโรงเรียน โดยดำเนินการสาธิตวิธีทำ ๓ ชุมชน โรงเรียนที่เข้าร่วมโครงการ	๑๐	๒๐	↔													
๓. จัดหาวัสดุอุปกรณ์และวัตถุดิบเพื่อใช้ในการทำปุ๋ยน้ำชีวภาพและปุ๋ยอินทรีย์	๑๐	๓๐			↔											
๔. สาธิตวิธีการทำปุ๋ยน้ำชีวภาพและปุ๋ยอินทรีย์ส่งเสริมให้ผู้เข้าร่วมโครงการนำไปปฏิบัติ	๕๐	๘๐														↔
๕. รายงานผลการดำเนินการเป็นประจำทุกเดือน	๑๐	๙๐														↔
๖. สรุปรายงานผลการดำเนินการ	๑๐	๑๐๐														↔
รวม ๖ ขั้นตอน คิดเป็นร้อยละ	๑๐๐	๑๐๐														

ชื่อโครงการ สำนักงานเขตปลอดขยะ (ฝ่ายรักษาความสะอาดและสวนสาธารณะ)

สนับสนุนนโยบายผู้ว่าราชการกรุงเทพมหานคร มิติสิ่งแวดล้อมดี นโยบายมุ่งเน้นแยกขยะต้นทางและขยะเปียกจากองค์กรแบบมุ่งเป้า

ขั้นตอนการปฏิบัติงานของ โครงการ/กิจกรรม	เนื้องาน รายขั้นตอน (ร้อยละ)	คิดความก้าวหน้า โครงการ (ร้อยละ)	ระยะเวลาดำเนินการ											
			พ.ศ. ๒๕๖๕					พ.ศ. ๒๕๖๖						
			ต.ค.	พ.ย.	ธ.ค.	ม.ค.	ก.พ.	มี.ค.	เม.ย.	พ.ค.	มิ.ย.	ก.ค.	ส.ค.	ก.ย.
๑. ขออนุมัติโครงการ	๑๐	๑๐	↔											
๒. รายงานผลการดำเนินการเป็นประจำทุกเดือน	๘๐	๙๐		←										→
๓. สรุปรายงานผลการดำเนินการ	๑๐	๑๐๐												↔
รวม ๓ ขั้นตอน คิดเป็นร้อยละ	๑๐๐	๑๐๐												

ชื่อโครงการ ค่าใช้จ่ายในการสนับสนุนการดำเนินงานของคณะกรรมการชุมชน (ฝ่ายพัฒนาชุมชนและสวัสดิการสังคม)

สนับสนุนนโยบายผู้ว่าราชการกรุงเทพมหานคร มิติโครงสร้างดี นโยบายเพิ่มเงินสนับสนุนการดำเนินงานของคณะกรรมการชุมชนและปรับการให้เป็นรายปี

ขั้นตอนการปฏิบัติงานของ โครงการ/กิจกรรม	เนื้อหา รายขั้นตอน (ร้อยละ)	คิดความก้าวหน้า โครงการ (ร้อยละ)	ระยะเวลาดำเนินการ											
			พ.ศ. ๒๕๖๕			พ.ศ. ๒๕๖๖								
			ต.ค.	พ.ย.	ธ.ค.	ม.ค.	ก.พ.	มี.ค.	เม.ย.	พ.ค.	มิ.ย.	ก.ค.	ส.ค.	ก.ย.
๑ ขออนุมัติโครงการฯ และค่าใช้จ่าย	๑๐	๑๐	↔											
๒ ประชุมเจ้าหน้าที่ที่เกี่ยวข้องเพื่อจัดเตรียม แผน/โครงการให้สอดคล้องกับความต้องการ ของกลุ่มเป้าหมายและนโยบายกรุงเทพมหานคร	๑๐	๒๐	↔											
๓ ดำเนินการเบิกจ่ายเงินตามแผนงาน/โครงการ	๗๐	๙๐	←											→
๔ สรุปผลการดำเนินโครงการ	๑๐	๑๐๐												↔
รวม ๔ ขั้นตอน คิดเป็นร้อยละ	๑๐๐	๑๐๐												

ชื่อโครงการ ค่าใช้จ่ายในการส่งเสริมกิจกรรมสโมสรมกีฬาลานกีฬา (ฝ่ายพัฒนาชุมชนและสวัสดิการสังคม)

สนับสนุนนโยบายผู้ว่าราชการกรุงเทพมหานคร มิติสุขภาพดี นโยบายพัฒนา ๑,๐๓๔ ลานกีฬา กับประชาชนและเอกชนในพื้นที่

มิติสร้างสรรค์ดีและสุขภาพดี นโยบายจัดกิจกรรมแข่งขันกีฬาประจำชุมชน ประจำเขต

ขั้นตอนการปฏิบัติงานของ โครงการ/กิจกรรม	เนื้องาน รายขั้นตอน (ร้อยละ)	คิดความก้าวหน้า โครงการ (ร้อยละ)	ระยะเวลาดำเนินการ													
			พ.ศ. ๒๕๖๕			พ.ศ. ๒๕๖๖										
			ต.ค.	พ.ย.	ธ.ค.	ม.ค.	ก.พ.	มี.ค.	เม.ย.	พ.ค.	มิ.ย.	ก.ค.	ส.ค.	ก.ย.		
๑. ขออนุมัติโครงการฯ และขออนุมัติเงิน ประจำงวด	๑๐	๑๐	←→													
๒. จัดซื้อวัสดุอุปกรณ์กีฬา	๑๕	๒๕			←→											
๓. จ้างอาสาสมัครลานกีฬาและเบิกจ่าย ค่าตอบแทน	๕๐	๗๕	←													→
๔. จัดกิจกรรมแข่งขันกีฬาของสโมสรกีฬา ราษฎร์บูรณะ	๑๕	๙๐			←→											
๕. สรุปและประเมินผลโครงการ	๑๐	๑๐๐														←→
รวม ๕ ขั้นตอน คิดเป็นร้อยละ	๑๐๐	๑๐๐														

ชื่อโครงการ ค่าใช้จ่ายในการบริหารจัดการพิพิธภัณฑ์ท้องถิ่นกรุงเทพมหานคร (ฝ่ายพัฒนาชุมชนและสวัสดิการสังคม)

สนับสนุนนโยบายผู้ว่าราชการกรุงเทพมหานคร มติสร้างสรรคดีและเรียนดี นโยบายเปิดโรงเรียนวันหยุดเป็นพื้นที่กิจกรรม พื้นที่การเรียนรู้สำหรับนักเรียนและชุมชน

ขั้นตอนการปฏิบัติงานของ โครงการ/กิจกรรม	เนื้อหา รายขั้นตอน (ร้อยละ)	คิดความก้าวหน้า โครงการ (ร้อยละ)	ระยะเวลาดำเนินการ											
			พ.ศ. ๒๕๖๕			พ.ศ. ๒๕๖๖								
			ต.ค.	พ.ย.	ธ.ค.	ม.ค.	ก.พ.	มี.ค.	เม.ย.	พ.ค.	มิ.ย.	ก.ค.	ส.ค.	ก.ย.
๑. ขออนุมัติโครงการและค่าใช้จ่าย	๑๐	๑๐	↔											
๒. ขออนุมัติเงินประจำงวด	๑๐	๒๐	↔											
๓. ดำเนินการเบิกจ่ายเงินตามแผนงาน/โครงการ	๗๐	๙๐	←											→
๔. รายงานผลการดำเนินโครงการ	๑๐	๑๐๐												↔
รวม ๔ ขั้นตอน คิดเป็นร้อยละ	๑๐๐	๑๐๐												

ชื่อโครงการ ค่าใช้จ่ายในการจ้างอาสาสมัครเจ้าหน้าที่ปฏิบัติงานด้านพัฒนาสังคม (ฝ่ายพัฒนาชุมชนและสวัสดิการสังคม)
 สนับสนุนนโยบายผู้ว่าราชการกรุงเทพมหานคร มิติปลอดภัยดี นโยบายรักษาสีทิวทัศน์ขั้นพื้นฐานให้คนไร้บ้าน ผ่านการตรวจสอบสิทธิและสวัสดิการ

ขั้นตอนการปฏิบัติงานของ โครงการ/กิจกรรม	เนื้อหา รายขั้นตอน (ร้อยละ)	คิดความก้าวหน้า โครงการ (ร้อยละ)	ระยะเวลาดำเนินการ												
			พ.ศ. ๒๕๖๕			พ.ศ. ๒๕๖๖									
			ต.ค.	พ.ย.	ธ.ค.	ม.ค.	ก.พ.	มี.ค.	เม.ย.	พ.ค.	มิ.ย.	ก.ค.	ส.ค.	ก.ย.	
๑ ขออนุมัติโครงการฯ และขออนุมัติเงิน ประจำงวด	๑๐	๑๐	↔												
๒ จ้างอาสาสมัครเจ้าหน้าที่ปฏิบัติงานด้าน พัฒนาสังคม	๑๐	๒๐	↔												
๓ เบิกจ่ายค่าตอบแทนอาสาสมัครปฏิบัติงาน ด้านพัฒนาสังคม	๗๐	๙๐	←												→
๔ สรุปผลและประเมินโครงการ	๑๐	๑๐๐													↔
รวม ๔ ขั้นตอน คิดเป็นร้อยละ	๑๐๐	๑๐๐													

ชื่อโครงการ ค่าใช้จ่ายในการจัดกิจกรรมการออกกำลังกาย (ฝ่ายพัฒนาชุมชนและสวัสดิการสังคม)

สนับสนุนนโยบายผู้ว่าราชการกรุงเทพมหานคร มิติสุขภาพดี นโยบายพัฒนา ๑,๐๓๔ ลานกีฬา กับประชาชนและเอกชนในพื้นที่

มิติสร้างสรรค์ดีและสุขภาพดี นโยบายจัดกิจกรรมแข่งขันกีฬาประจำชุมชน ประจำเขต

ขั้นตอนการปฏิบัติงานของ โครงการ/กิจกรรม	เนื้องาน รายขั้นตอน (ร้อยละ)	คิดความก้าวหน้า โครงการ (ร้อยละ)	ระยะเวลาดำเนินการ														
			พ.ศ. ๒๕๖๕			พ.ศ. ๒๕๖๖											
			ต.ค.	พ.ย.	ธ.ค.	ม.ค.	ก.พ.	มี.ค.	เม.ย.	พ.ค.	มิ.ย.	ก.ค.	ส.ค.	ก.ย.			
๑. ขออนุมัติโครงการฯ และขออนุมัติเงิน ประจำงวด	๑๐	๑๐	←→														
๒. จัดกิจกรรมสอนเต้นแอโรบิก พร้อมเบิกจ่ายค่าตอบแทนผู้นำกิจกรรมที่มี ความเชี่ยวชาญด้านการกีฬาและนันทนาการ	๒๕	๓๕	←														→
๓. จัดกิจกรรมสอนรำไม้พลอง พร้อมเบิกจ่ายค่าตอบแทนผู้นำกิจกรรมที่มี ความเชี่ยวชาญด้านการกีฬาและนันทนาการ	๒๕	๖๐	←														→
๔. จัดกิจกรรมสอนโยคะ พร้อมเบิกจ่ายค่าตอบแทนผู้นำกิจกรรมที่มี ความเชี่ยวชาญด้านการกีฬาและนันทนาการ	๒๕	๘๕	←														→
๕. สรุปผลและประเมินโครงการ	๑๕	๑๐๐															←→
รวม ๕ ขั้นตอน คิดเป็นร้อยละ	๑๐๐	๑๐๐															

ชื่อโครงการ ค่าใช้จ่ายในการสนับสนุนเจ้าหน้าที่เพื่อปฏิบัติงานด้านเด็ก สตรี ผู้สูงอายุ คนพิการ และผู้ด้อยโอกาส (ฝ่ายพัฒนาชุมชนและสวัสดิการสังคม)
 สนับสนุนนโยบายผู้ว่าราชการกรุงเทพมหานคร มิติปลอดภัยดี นโยบายรักษาสีทึบขั้นพื้นฐานให้คนไร้บ้าน ผ่านการตรวจสอบสิทธิและสวัสดิการ

ขั้นตอนการปฏิบัติงานของ โครงการ/กิจกรรม	เนื้องาน รายขั้นตอน (ร้อยละ)	คิดความก้าวหน้า โครงการ (ร้อยละ)	ระยะเวลาดำเนินการ												
			พ.ศ. ๒๕๖๕			พ.ศ. ๒๕๖๖									
			ต.ค.	พ.ย.	ธ.ค.	ม.ค.	ก.พ.	มี.ค.	เม.ย.	พ.ค.	มิ.ย.	ก.ค.	ส.ค.	ก.ย.	
๑. ขออนุมัติโครงการฯ และขออนุมัติเงิน ประจำงวด	๑๐	๑๐	↔												
๒. จัดอาสาสมัครเพื่อปฏิบัติงานด้านเด็ก สตรี ผู้สูงอายุ คนพิการ และผู้ด้อยโอกาส	๑๐	๒๐	↔												
๓. เบิกจ่ายค่าตอบแทนอาสาสมัครปฏิบัติงาน ด้านเด็ก สตรี ผู้สูงอายุ คนพิการ และ ผู้ด้อยโอกาส	๗๐	๙๐	←												→
๔. สรุปผลและประเมินโครงการ	๑๐	๑๐๐													↔
รวม ๔ ขั้นตอน คิดเป็นร้อยละ	๑๐๐	๑๐๐													

ชื่อโครงการ ค่าใช้จ่ายในการดำเนินงานศูนย์บริการและถ่ายทอดเทคโนโลยีการเกษตร (ฝ่ายพัฒนาชุมชนและสวัสดิการสังคม)
 สนับสนุนนโยบายผู้ว่าราชการกรุงเทพมหานคร มิติสร้างสรรค์ดีและเศรษฐกิจดี นโยบายดึงอัตลักษณ์ สร้างเศรษฐกิจ ๕๐ ย่านทั่วกรุงเทพฯ

ขั้นตอนการปฏิบัติงานของ โครงการ/กิจกรรม	เนื้องาน รายขั้นตอน (ร้อยละ)	คิดความก้าวหน้า โครงการ (ร้อยละ)	ระยะเวลาดำเนินการ											
			พ.ศ. ๒๕๖๕					พ.ศ. ๒๕๖๖						
			ต.ค.	พ.ย.	ธ.ค.	ม.ค.	ก.พ.	มี.ค.	เม.ย.	พ.ค.	มิ.ย.	ก.ค.	ส.ค.	ก.ย.
๑. ขออนุมัติโครงการฯ และขออนุมัติเงิน ประจำงวด	๑๐	๑๐	↔											
๒. จัดประชุมคณะกรรมการบริหารศูนย์บริการฯ	๒๐	๓๐	←											→
๓. เบิกจ่ายค่าตอบแทนการประชุม คณะกรรมการฯ	๒๐	๕๐		↔			↔			↔			↔	
๔. จัดซื้อวัสดุเผยแพร่ประชาสัมพันธ์และวัสดุ สำนักงาน	๒๐	๗๐			←		→							
๕. จัดซื้อวัสดุปรับปรุงศูนย์ฯ และวัสดุ การเกษตร	๒๐	๙๐				←		→						
๖. สรุปผลโครงการ	๑๐	๑๐๐										←		→
รวม ๖ ขั้นตอน คิดเป็นร้อยละ	๑๐๐	๑๐๐												

ชื่อโครงการ ค่าใช้จ่ายในการส่งเสริมกิจการสภาเด็กและเยาวชนกรุงเทพมหานคร (ฝ่ายพัฒนาชุมชนและสวัสดิการสังคม)

สนับสนุนนโยบายผู้ว่าราชการกรุงเทพมหานคร มิติสร้างสรรค์ดีและเรียนดี นโยบายเปิดโรงเรียนวันหยุดเป็นพื้นที่กิจกรรม พื้นที่การเรียนรู้สำหรับนักเรียนและชุมชน

ขั้นตอนการปฏิบัติงานของ โครงการ/กิจกรรม	เนื้อหา รายขั้นตอน (ร้อยละ)	คิดความก้าวหน้า โครงการ (ร้อยละ)	ระยะเวลาดำเนินการ											
			พ.ศ. ๒๕๖๕					พ.ศ. ๒๕๖๖						
			ต.ค.	พ.ย.	ธ.ค.	ม.ค.	ก.พ.	มี.ค.	เม.ย.	พ.ค.	มิ.ย.	ก.ค.	ส.ค.	ก.ย.
๑. ขออนุมัติโครงการฯ	๑๐	๑๐	←→											
๒. วางแผนการดำเนินโครงการ	๑๐	๒๐		←→										
๓. จัดซื้อจัดจ้าง	๒๐	๔๐					←→							
๔. ดำเนินการตามโครงการ	๕๐	๙๐	←											→
๕. สรุปผลการดำเนินโครงการ	๑๐	๑๐๐							←→					
รวม ๕ ขั้นตอน คิดเป็นร้อยละ	๑๐๐	๑๐๐												

ชื่อโครงการ ค่าใช้จ่ายศูนย์ประสานงานธนาคารสมองของกรุงเทพมหานคร (ฝ่ายพัฒนาชุมชนและสวัสดิการสังคม)
 สนับสนุนนโยบายผู้ว่าราชการกรุงเทพมหานคร มิติเศรษฐกิจดี นโยบายคลังปัญญาผู้สูงอายุ

ขั้นตอนการปฏิบัติงานของ โครงการ/กิจกรรม	เนื้องาน รายขั้นตอน (ร้อยละ)	คิดความก้าวหน้า โครงการ (ร้อยละ)	ระยะเวลาดำเนินการ												
			พ.ศ. ๒๕๖๕					พ.ศ. ๒๕๖๖							
			ต.ค.	พ.ย.	ธ.ค.	ม.ค.	ก.พ.	มี.ค.	เม.ย.	พ.ค.	มิ.ย.	ก.ค.	ส.ค.	ก.ย.	
๑. ขออนุมัติโครงการฯ และขออนุมัติเงิน ประจำงวด	๑๐	๑๐	↔												
๒. คัดเลือกภูมิปัญญาผู้สูงอายุ	๒๐	๒๐		↔											
๓. จัดซื้อวัสดุ	๒๐	๕๐				↔									
๔. เผยแพร่ภูมิปัญญาผู้สูงอายุ	๔๐	๙๐								↔					
๕. สรุปผลโครงการ	๑๐	๑๐๐													↔
รวม ๕ ขั้นตอน คิดเป็นร้อยละ	๑๐๐	๑๐๐													

ชื่อโครงการ ค่าใช้จ่ายในการจัดงานวันสำคัญ อนุรักษ์สืบสานวัฒนธรรมประเพณี (ฝ่ายพัฒนาชุมชนและสวัสดิการสังคม)
 (กิจกรรมวันคล้ายวันพระราชสมภพพระบาทสมเด็จพระบรมชนกาธิเบศร มหาภูมิพลอดุลยเดชมหาราช บรมนาถบพิตร วันชาติ และวันพ่อแห่งชาติ)
 สนับสนุนนโยบายผู้ว่าราชการกรุงเทพมหานคร มีติสร้งสรรค์ดีและเศรษฐกิจดี นโยบาย ๑๒ เทศกาลตลอดปีทั่วกรุงเทพฯ

ขั้นตอนการปฏิบัติงานของ โครงการ/กิจกรรม	เนื้อหา รายขั้นตอน (ร้อยละ)	คิดความก้าวหน้า โครงการ (ร้อยละ)	ระยะเวลาดำเนินการ													
			พ.ศ. ๒๕๖๕			พ.ศ. ๒๕๖๖										
			ต.ค.	พ.ย.	ธ.ค.	ม.ค.	ก.พ.	มี.ค.	เม.ย.	พ.ค.	มิ.ย.	ก.ค.	ส.ค.	ก.ย.		
๑. ขออนุมัติโครงการและขออนุมัติเงินประจำ งวด	๑๐	๑๐	↔													
๒. ประชุมวางแผนการจัดกิจกรรมวันคล้ายวันพระ ราชสมภพพระบาทสมเด็จพระบรมชนกาธิเบศ มหาภูมิพลอดุลยเดชมหาราช บรมนาถบพิตร วันชาติ และวันพ่อแห่งชาติ	๒๐	๒๐		↔												
๓. ดำเนินการจัดซื้อวัสดุโครงการ	๓๐	๖๐		↔	↔											
๔. ดำเนินการจัดกิจกรรมและเบิกจ่ายเงินใน การจัดกิจกรรม	๓๐	๙๐		↔	↔											
๕. รายงานผลการดำเนินโครงการ	๑๐	๑๐๐			↔	↔										
รวม ๕ ขั้นตอน คิดเป็นร้อยละ	๑๐๐	๑๐๐														

ชื่อโครงการ ค่าใช้จ่ายในการจัดงานวันสำคัญ อนุรักษ์สืบสานวัฒนธรรมประเพณี (ฝ่ายพัฒนาชุมชนและสวัสดิการสังคม)
(กิจกรรมประเพณีสงกรานต์)

สนับสนุนนโยบายผู้ว่าราชการกรุงเทพมหานคร มีติสร้างสรรคดีและเศรษฐกิจดี นโยบาย ๑๒ เทศกาลตลอดปีทั่วกรุงเทพฯ

ขั้นตอนการปฏิบัติงานของ โครงการ/กิจกรรม	เนื้อหา รายขั้นตอน (ร้อยละ)	คิดความก้าวหน้า โครงการ (ร้อยละ)	ระยะเวลาดำเนินการ													
			พ.ศ. ๒๕๖๕			พ.ศ. ๒๕๖๖										
			ต.ค.	พ.ย.	ธ.ค.	ม.ค.	ก.พ.	มี.ค.	เม.ย.	พ.ค.	มิ.ย.	ก.ค.	ส.ค.	ก.ย.		
๑. ขออนุมัติโครงการ	๑๐	๑๐	↔													
๒. ขออนุมัติเงินประจำงวดเพื่อจัดกิจกรรม ประเพณีสงกรานต์	๑๐	๒๐				↔										
๓. ประชุมวางแผนการจัดกิจกรรมประเพณี สงกรานต์	๑๐	๓๐						↔								
๔. ดำเนินการจัดซื้อวัสดุโครงการ	๒๐	๕๐						↔								
๕. ดำเนินการจัดกิจกรรมและเบิกจ่ายเงิน ค่าใช้จ่ายในการจัดกิจกรรม	๔๐	๙๐								↔						
๖. รายงานผลการดำเนินโครงการ	๑๐	๑๐๐									↔					
รวม ๖ ขั้นตอน คิดเป็นร้อยละ	๑๐๐	๑๐๐														

ชื่อโครงการ ค่าใช้จ่ายในการจัดงานวันสำคัญ อนุรักษ์สืบสานวัฒนธรรมประเพณี (ฝ่ายพัฒนาชุมชนและสวัสดิการสังคม)

(กิจกรรมวันเฉลิมพระชนมพรรษาสมเด็จพระนางเจ้าสุทิดา พัชรสุธาพิมลลักษณ พระบรมราชินี)

สนับสนุนนโยบายผู้ว่าราชการกรุงเทพมหานคร มีติสร่างสรรค์ดีและเศรษฐกิจดี นโยบาย ๑๒ เทศกาลตลอดปีทั่วกรุงเทพฯ

ขั้นตอนการปฏิบัติงานของ โครงการ/กิจกรรม	เนื้อหา รายขั้นตอน (ร้อยละ)	คิดความก้าวหน้า โครงการ (ร้อยละ)	ระยะเวลาดำเนินการ													
			พ.ศ. ๒๕๖๕			พ.ศ. ๒๕๖๖										
			ต.ค.	พ.ย.	ธ.ค.	ม.ค.	ก.พ.	มี.ค.	เม.ย.	พ.ค.	มิ.ย.	ก.ค.	ส.ค.	ก.ย.		
๑. ขออนุมัติโครงการ	๑๐	๑๐	↔													
๒. ขออนุมัติเงินประจำงวดเพื่อจัดกิจกรรม วันเฉลิมพระชนมพรรษาสมเด็จพระนางเจ้า สุทิดาพัชรสุธาพิมลลักษณ พระบรมราชินี	๑๐	๒๐									↔					
๓. ประชุมวางแผนการจัดกิจกรรมวันเฉลิม พระชนมพรรษาสมเด็จพระนางเจ้าสุทิดา พัชรสุธาพิมลลักษณ พระบรมราชินี	๑๐	๓๐									↔					
๔. ดำเนินการจัดซื้อวัสดุโครงการ	๒๐	๕๐									↔↔					
๕. ดำเนินการจัดกิจกรรมและเบิกจ่ายเงิน ค่าใช้จ่ายในการจัดกิจกรรม	๔๐	๙๐									↔↔					
๖. รายงานผลการดำเนินโครงการ	๑๐	๑๐๐										↔↔				
รวม ๖ ขั้นตอน คิดเป็นร้อยละ	๑๐๐	๑๐๐														

ชื่อโครงการ ค่าใช้จ่ายในการจัดงานวันสำคัญ อนุรักษ์สืบสานวัฒนธรรมประเพณี (ฝ่ายพัฒนาชุมชนและสวัสดิการสังคม)
 (กิจกรรมวันเฉลิมพระชนมพรรษาพระบาทสมเด็จพระปรเมนทรรามาธิบดีศรีสินทรมหาวชิราลงกรณ พระวชิรเกล้าเจ้าอยู่หัว)
 สนับสนุนนโยบายผู้ว่าราชการกรุงเทพมหานคร มีติสร่างสรรค์ดีและเศรษฐกิจดี นโยบาย ๑๒ เทศกาลตลอดปีทั่วกรุงเทพฯ

ขั้นตอนการปฏิบัติงานของ โครงการ/กิจกรรม	เนื้องาน รายขั้นตอน (ร้อยละ)	คิดความก้าวหน้า โครงการ (ร้อยละ)	ระยะเวลาดำเนินการ												
			พ.ศ. ๒๕๖๕			พ.ศ. ๒๕๖๖									
			ต.ค.	พ.ย.	ธ.ค.	ม.ค.	ก.พ.	มี.ค.	เม.ย.	พ.ค.	มิ.ย.	ก.ค.	ส.ค.	ก.ย.	
๑ ขออนุมัติโครงการ	๑๐	๑๐	↔												
๒ ขออนุมัติเงินประจำงวดเพื่อจัดกิจกรรม วันเฉลิมพระชนมพรรษาพระบาทสมเด็จพระ พระปรเมนทรรามาธิบดีศรีสินท มหาวชิราลงกรณ พระวชิรเกล้าเจ้าอยู่หัว	๑๐	๒๐								↔					
๓ ประชุมวางแผนการจัดกิจกรรม วันเฉลิมพระชนมพรรษาพระบาทสมเด็จพระ พระปรเมนทรรามาธิบดีศรีสินท มหาวชิราลงกรณ พระวชิรเกล้าเจ้าอยู่หัว	๑๐	๓๐									↔				
๔ ดำเนินการจัดซื้อวัสดุโครงการ	๒๐	๕๐									↔				
๕ ดำเนินการจัดกิจกรรมและเบิกจ่ายเงิน ค่าใช้จ่ายในการจัดกิจกรรม	๔๐	๙๐										↔			
๖ รายงานผลการดำเนินโครงการ	๑๐	๑๐๐										↔			
รวม ๖ ขั้นตอน คิดเป็นร้อยละ	๑๐๐	๑๐๐													

ชื่อโครงการ ค่าใช้จ่ายในการจัดงานวันสำคัญ อนุรักษ์สืบสานวัฒนธรรมประเพณี (ฝ่ายพัฒนาชุมชนและสวัสดิการสังคม)
 (กิจกรรมวันเฉลิมพระชนมพรรษาสมเด็จพระนางเจ้าสิริกิติ์ พระบรมราชินีนาถ พระบรมราชชนนีพันปีหลวง)
 สนับสนุนนโยบายผู้ว่าราชการกรุงเทพมหานคร มิติสร้างสรรค์ดีและเศรษฐกิจดี นโยบาย ๑๒ เทศกาลตลอดปีทั่วกรุงเทพฯ

ขั้นตอนการปฏิบัติงานของ โครงการ/กิจกรรม	เนื้องาน รายขั้นตอน (ร้อยละ)	คิดความก้าวหน้า โครงการ (ร้อยละ)	ระยะเวลาดำเนินการ													
			พ.ศ. ๒๕๖๕			พ.ศ. ๒๕๖๖										
			ต.ค.	พ.ย.	ธ.ค.	ม.ค.	ก.พ.	มี.ค.	เม.ย.	พ.ค.	มิ.ย.	ก.ค.	ส.ค.	ก.ย.		
๑. ขออนุมัติโครงการ	๑๐	๑๐	↔													
๒. ขออนุมัติเงินประจำงวดเพื่อจัดกิจกรรม วันเฉลิมพระชนมพรรษาสมเด็จพระนางเจ้า สิริกิติ์ พระบรมราชินีนาถ พระบรมราชชนนี พันปีหลวง	๑๐	๒๐									↔					
๓. ประชุมวางแผนการจัดกิจกรรม วันเฉลิมพระชนมพรรษาสมเด็จพระนางเจ้า สิริกิติ์ พระบรมราชินีนาถ พระบรมราชชนนี พันปีหลวง	๑๐	๓๐											↔			
๔. ดำเนินการจัดซื้อวัสดุโครงการ	๒๐	๕๐											↔			
๕. ดำเนินการจัดกิจกรรมและเบิกจ่ายเงิน ค่าใช้จ่ายในการจัดกิจกรรม	๔๐	๙๐												↔		
๖. รายงานผลการดำเนินโครงการ	๑๐	๑๐๐														↔
รวม ๖ ขั้นตอน คิดเป็นร้อยละ	๑๐๐	๑๐๐														

ชื่อโครงการ ค่าใช้จ่ายในการฝึกอบรมวิชาชีพเสริมรายได้ (ฝ่ายพัฒนาชุมชนและสวัสดิการสังคม)

สนับสนุนนโยบายผู้ว่าราชการกรุงเทพมหานคร มิติปลอดภัยดีและเศรษฐกิจดี นโยบายช่วยหางาน สร้างรายได้ สร้างความมั่นคง

ขั้นตอนการปฏิบัติงานของ โครงการ/กิจกรรม	เนื้อหา รายขั้นตอน (ร้อยละ)	คิดความก้าวหน้า โครงการ (ร้อยละ)	ระยะเวลาดำเนินการ												
			พ.ศ. ๒๕๖๕				พ.ศ. ๒๕๖๖								
			ต.ค.	พ.ย.	ธ.ค.	ม.ค.	ก.พ.	มี.ค.	เม.ย.	พ.ค.	มิ.ย.	ก.ค.	ส.ค.	ก.ย.	
๑. ขออนุมัติโครงการฯ และขออนุมัติเงิน ประจำงวด	๑๐	๑๐	↔												
๒. เตรียมวางแผนการดำเนินงาน	๑๐	๒๐		↔											
๓. ประสานงานกับบุคคลและหน่วยงานที่ เกี่ยวข้อง	๑๐	๓๐			↔										
๔. จัดซื้อวัสดุอุปกรณ์สำหรับฝึกอบรมวิชาชีพ	๑๐	๔๐					↔								
๕. ดำเนินการโครงการอบรมวิชาชีพเสริม รายได้	๕๐	๙๐					↔								
๖. ติดตามประเมินผลและรายงานผล	๑๐	๑๐๐							↔						
รวม ๖ ขั้นตอน คิดเป็นร้อยละ	๑๐๐	๑๐๐													

ชื่อโครงการ ค่าใช้จ่ายโครงการรู้ใช้ รู้เก็บ คนกรุงเทพฯ ชีวิตมั่นคง (ฝ่ายพัฒนาชุมชนและสวัสดิการสังคม)

สนับสนุนนโยบายผู้ว่าราชการกรุงเทพมหานคร มิติเศรษฐกิจดี นโยบายส่งเสริมการออมและเข้าถึงแหล่งเงินทุนตั้งแต่ระดับครอบครัวถึงระดับชุมชน

ขั้นตอนการปฏิบัติงานของ โครงการ/กิจกรรม	เนื้องาน รายขั้นตอน (ร้อยละ)	คิดความก้าวหน้า โครงการ (ร้อยละ)	ระยะเวลาดำเนินการ											
			พ.ศ. ๒๕๖๕			พ.ศ. ๒๕๖๖								
			ต.ค.	พ.ย.	ธ.ค.	ม.ค.	ก.พ.	มี.ค.	เม.ย.	พ.ค.	มิ.ย.	ก.ค.	ส.ค.	ก.ย.
๑. ขออนุมัติโครงการฯ และขออนุมัติเงิน ประจำงวด	๑๐	๑๐				↔								
๒. ประชุมเจ้าหน้าที่ที่เกี่ยวข้องเพื่อจัดเตรียม แผน/โครงการให้สอดคล้องกับความต้องการ ของกลุ่มเป้าหมายและนโยบายกรุงเทพมหานคร	๔๐	๕๐					←				→			
๓. ดำเนินการตามแผนงาน/โครงการ	๔๐	๙๐									↔			
๔. รายงานผลการดำเนินโครงการ	๑๐	๑๐๐										↔		
รวม ๔ ขั้นตอน คิดเป็นร้อยละ	๑๐๐	๑๐๐												

ชื่อโครงการ ค่าใช้จ่ายในการจ้างงานคนพิการเพื่อปฏิบัติงาน (ฝ่ายพัฒนาชุมชนและสวัสดิการสังคม)
 สนับสนุนนโยบายผู้ว่าราชการกรุงเทพมหานคร มิติเศรษฐกิจดี นโยบายส่งเสริมการจ้างงานคนพิการ ในหน่วยงานของ กทม.

ขั้นตอนการปฏิบัติงานของ โครงการ/กิจกรรม	เนื้องาน รายขั้นตอน (ร้อยละ)	คิดความก้าวหน้า โครงการ (ร้อยละ)	ระยะเวลาดำเนินการ											
			พ.ศ. ๒๕๖๕			พ.ศ. ๒๕๖๖								
			ต.ค.	พ.ย.	ธ.ค.	ม.ค.	ก.พ.	มี.ค.	เม.ย.	พ.ค.	มิ.ย.	ก.ค.	ส.ค.	ก.ย.
๑. ขออนุมัติโครงการฯ และขออนุมัติเงิน ประจำงวด	๑๐	๑๐	↔											
๒. จ้างงานคนพิการเพื่อปฏิบัติงาน	๓๐	๔๐	↔											
๓. เบิกจ่ายค่าตอบแทน	๕๐	๙๐	←											→
๔. สรุปผลและประเมินโครงการ	๑๐	๑๐๐												↔
รวม ๔ ขั้นตอน คิดเป็นร้อยละ	๑๐๐	๑๐๐												

ชื่อโครงการ ค่าใช้จ่ายในการจัดงานสืบสานประเพณีลอยกระทง (ฝ่ายพัฒนาชุมชนและสวัสดิการสังคม)
 สนับสนุนนโยบายผู้ว่าราชการกรุงเทพมหานคร มิติสร้างสรรค์ดีและเศรษฐกิจดี นโยบาย ๑๒ เทศกาลตลอดปีทั่วกรุงเทพฯ

ขั้นตอนการปฏิบัติงานของ โครงการ/กิจกรรม	เนื้องาน รายขั้นตอน (ร้อยละ)	คิดความก้าวหน้า โครงการ (ร้อยละ)	ระยะเวลาดำเนินการ											
			พ.ศ. ๒๕๖๕			พ.ศ. ๒๕๖๖								
			ต.ค.	พ.ย.	ธ.ค.	ม.ค.	ก.พ.	มี.ค.	เม.ย.	พ.ค.	มิ.ย.	ก.ค.	ส.ค.	ก.ย.
๑. ขออนุมัติโครงการ	๑๐	๑๐	↔											
๒. ขออนุมัติเงินประจำงวด	๑๐	๒๐	↔											
๓. ดำเนินการเบิกจ่ายเงินตามแผน/โครงการ	๗๐	๙๐		↔										
๔. รายงานผลการดำเนินโครงการ	๑๐	๑๐๐			↔									
รวม ๔ ขั้นตอน คิดเป็นร้อยละ	๑๐๐	๑๐๐												

ชื่อโครงการ ค่าใช้จ่ายในการหล่อเทียนและถวายเทียนเข้าพรรษา (ฝ่ายพัฒนาชุมชนและสวัสดิการสังคม)
สนับสนุนนโยบายผู้ว่าราชการกรุงเทพมหานคร มิติสร้างสรรค์ดีและเศรษฐกิจดี นโยบาย ๑๒ เทศกาลตลอดปีทั่วกรุงเทพฯ

ขั้นตอนการปฏิบัติงานของ โครงการ/กิจกรรม	เนื้อหา รายขั้นตอน (ร้อยละ)	คิดความก้าวหน้า โครงการ (ร้อยละ)	ระยะเวลาดำเนินการ													
			พ.ศ. ๒๕๖๕			พ.ศ. ๒๕๖๖										
			ต.ค.	พ.ย.	ธ.ค.	ม.ค.	ก.พ.	มี.ค.	เม.ย.	พ.ค.	มิ.ย.	ก.ค.	ส.ค.	ก.ย.		
๑. ขออนุมัติโครงการ	๑๐	๑๐	↔													
๒. ประชุมวางแผนดำเนินงาน	๑๐	๒๐										↔				
๓. กำหนดรายละเอียดตามโครงการและจัดทำ เอกสารที่เกี่ยวข้อง	๑๐	๓๐										↔				
๔. ประชาสัมพันธ์กิจกรรมในหน่วยงานและ ประชาชนในพื้นที่ทราบ	๑๐	๔๐										↔				
๕. ประสานวัดในพื้นที่ในการจัดกิจกรรม	๑๐	๕๐										↔				
๖. ประสานคณะกรรมการสภาวัฒนธรรม และประชาชนในพื้นที่ เข้าร่วมตกแต่งต้น เทียน จำนวน ๑ ต้น	๑๐	๖๐										↔				
๗. ประสานโรงเรียนในสังกัดตกแต่งต้นเทียน จำนวน ๖ ต้น พร้อมนำนักเรียนเข้าร่วมขบวนแห่	๑๐	๗๐										↔				
๘. ดำเนินการจัดกิจกรรมงานหล่อเทียนและ ถวายเทียนเข้าพรรษา ประจำปี ๒๕๖๖	๒๐	๙๐										↔	↔			
๙. สรุปผลการดำเนินการ	๑๐	๑๐๐											↔			
รวม ๙ ขั้นตอน คิดเป็นร้อยละ	๑๐๐	๑๐๐														

ชื่อโครงการ ค่าใช้จ่ายโครงการสัมมนาและศึกษาดูงานเพื่อพัฒนาศักยภาพผู้นำชุมชน และผู้เกี่ยวข้อง (ฝ่ายพัฒนาชุมชนและสวัสดิการสังคม)
สนับสนุนนโยบายผู้ว่าราชการกรุงเทพมหานคร มิติบริหารจัดการดี นโยบายสร้างการสื่อสารสองทางระหว่าง กทม.และประชาชนผ่านสภาคนเมืองประจำเขต

ขั้นตอนการปฏิบัติงานของ โครงการ/กิจกรรม	เนื้อหา รายขั้นตอน (ร้อยละ)	คิดความก้าวหน้า โครงการ (ร้อยละ)	ระยะเวลาดำเนินการ											
			พ.ศ. ๒๕๖๕			พ.ศ. ๒๕๖๖								
			ต.ค.	พ.ย.	ธ.ค.	ม.ค.	ก.พ.	มี.ค.	เม.ย.	พ.ค.	มิ.ย.	ก.ค.	ส.ค.	ก.ย.
๑. ขออนุมัติโครงการฯ	๑๐	๑๐	↔											
๒. ประชุมเจ้าหน้าที่ที่เกี่ยวข้องเพื่อจัดเตรียม แผน/โครงการ	๒๐	๓๐				↔								
๓. ดำเนินการตามแผน/โครงการ	๖๐	๙๐					↔							
๔. ติดตามและประเมินผลโครงการและ รายงานผล	๑๐	๑๐๐						↔						
รวม ๔ ขั้นตอน คิดเป็นร้อยละ	๑๐๐	๑๐๐												

ชื่อโครงการ ค่าใช้จ่ายโครงการกรุงเทพฯ เมืองแห่งสุขาภิบาลสิ่งแวดล้อมที่ดี สะอาด ปลอดภัย (ฝ่ายสิ่งแวดล้อมและสุขาภิบาล)

สนับสนุนนโยบายผู้ว่าราชการกรุงเทพมหานคร มิติสิ่งแวดล้อมดีและสุขภาพดี นโยบายจัดทีม ‘นักสืบฝุ่น’ ศึกษาต้นตอ PM_{2.5}

มิติสิ่งแวดล้อมดีและสุขภาพดี นโยบายตรวจสอบคุณภาพอากาศเชิงรุกในโรงงาน

มิติสิ่งแวดล้อมดีและสุขภาพดี นโยบายดำเนินการทางกฎหมายกับผู้ปล่อยมลพิษ

มิติเดินทางดี สิ่งแวดล้อมดี และสุขภาพดี นโยบายลดปริมาณการใช้รถยนต์ส่วนบุคคลในช่วงโมงเร่งด่วนบริเวณ Low Emission Zone

มิติสิ่งแวดล้อมดีและสุขภาพดี นโยบายตรวจจับรถควันดำจากต้นตอ

มิติสิ่งแวดล้อมดีและสุขภาพดี นโยบายพยากรณ์ แจ้งเตือน ป้องกันฝุ่น PM_{2.5}

มิติโครงสร้างดีและสิ่งแวดล้อมดี นโยบายห้องน้ำสาธารณะที่ดีในพื้นที่สาธารณะ

ขั้นตอนการปฏิบัติงานของ โครงการ/กิจกรรม	เนื้อหา รายขั้นตอน (ร้อยละ)	คิดความก้าวหน้า โครงการ (ร้อยละ)	ระยะเวลาดำเนินการ												
			พ.ศ. ๒๕๖๕			พ.ศ. ๒๕๖๖									
			ต.ค.	พ.ย.	ธ.ค.	ม.ค.	ก.พ.	มี.ค.	เม.ย.	พ.ค.	มิ.ย.	ก.ค.	ส.ค.	ก.ย.	
๑. ขออนุมัติโครงการ	๑๐	๑๐	↔												
๒. จัดทำคำสั่งและแผนดำเนินการ	๑๐	๒๐		↔											
๓. ดำเนินกิจกรรมตามโครงการฯ พร้อมเบิก จ่ายเงินค่าตอบแทนฯ (๑๐ เดือน)	๗๐	๙๐													↔
๔. สรุปผลและรายงานสรุปผลการดำเนินงาน	๑๐	๑๐๐													↔
รวม ๔ ขั้นตอน คิดเป็นร้อยละ	๑๐๐	๑๐๐													

ชื่อโครงการ ค่าใช้จ่ายในการบูรณาการความร่วมมือในการพัฒนาประสิทธิภาพการแก้ไขปัญหาโรคไข้เลือดออกในพื้นที่กรุงเทพมหานคร (ฝ่ายสิ่งแวดล้อมและสุขภาพ)
 สนับสนุนนโยบายผู้ว่าราชการกรุงเทพมหานคร มิติปลอดภัยดี เดินทางดี สิ่งแวดล้อมดี และบริหารจัดการดี นโยบายรณรงค์สิทธิและระเบียบวินัยพลเมืองในเรื่องจรรยา
 ความสะอาด คอร์รัปชั่น สิ่งแวดล้อม

ขั้นตอนการปฏิบัติงานของ โครงการ/กิจกรรม	เนื้อหา รายขั้นตอน (ร้อยละ)	คิดความก้าวหน้า โครงการ (ร้อยละ)	ระยะเวลาดำเนินการ													
			พ.ศ. ๒๕๖๕			พ.ศ. ๒๕๖๖										
			ต.ค.	พ.ย.	ธ.ค.	ม.ค.	ก.พ.	มี.ค.	เม.ย.	พ.ค.	มิ.ย.	ก.ค.	ส.ค.	ก.ย.		
๑. ขออนุมัติโครงการ	๑๐	๑๐	←→													
๒. จัดทำคำสั่งและแผนดำเนินการ	๑๐	๒๐	←→													
๓. ดำเนินกิจกรรมกิจกรรมการจัดพาหะนำ โรคแบบผสมผสานในชุมชนจดทะเบียนพื้นที่ เขตราชบุรีบูรณะ	๕๕	๗๕			←											→
๔. การติดตามผลและประเมินผล	๑๕	๙๐			←											→
๕. การสรุปผลและรายงานผลการดำเนินงาน	๑๐	๑๐๐														←→
รวม ๕ ขั้นตอน คิดเป็นร้อยละ	๑๐๐	๑๐๐														

ชื่อโครงการ ค่าใช้จ่ายในการประชุมครู (ฝ่ายการศึกษา)

สนับสนุนนโยบายผู้ว่าราชการกรุงเทพมหานคร มิติเรียนดี นโยบายให้การศึกษ พัฒนานักเรียนสู่พลเมืองโลก

ขั้นตอนการปฏิบัติงานของ โครงการ/กิจกรรม	เนื้องาน รายขั้นตอน (ร้อยละ)	คิดความก้าวหน้า โครงการ (ร้อยละ)	ระยะเวลาดำเนินการ											
			พ.ศ. ๒๕๖๕				พ.ศ. ๒๕๖๖							
			ต.ค.	พ.ย.	ธ.ค.	ม.ค.	ก.พ.	มี.ค.	เม.ย.	พ.ค.	มิ.ย.	ก.ค.	ส.ค.	ก.ย.
๑. ขออนุมัติเงินประจำงวด, ขออนุมัติโครงการ	๑๐	๑๐	←→											
๒. สำรวจหัวข้อ วัน เวลา สถานที่ ดำเนินการ	๑๐	๒๐			←→									
๓. กำหนด วัน เวลา สถานที่ และกิจกรรม เนื้อหาในการประชุม	๑๐	๓๐				←→								
๔. แต่งตั้งเจ้าหน้าที่ดำเนินโครงการและจัดทำ คำสั่งผู้เข้าร่วมประชุม	๓๐	๖๐					←→							
๕. จัดเตรียมวัสดุ อุปกรณ์ และเอกสารการ ประชุม	๒๐	๘๐						←→						
๖. ดำเนินโครงการ	๑๐	๙๐							←→					
๗. รายงานผลการดำเนินโครงการให้ผู้บริหาร เขตทราบ	๑๐	๑๐๐									←→			
รวม ๗ ขั้นตอน คิดเป็นร้อยละ	๑๐๐	๑๐๐												

ชื่อโครงการ ค่าใช้จ่ายในการฝึกอบรมนายหมู่ลูกเสือสามัญ สามัญรุ่นใหญ่ และหัวหน้าหน่วยยุวกาชาด (ฝ่ายการศึกษา)

สนับสนุนนโยบายผู้ว่าราชการกรุงเทพมหานคร มิติเรียนดี นโยบายพัฒนาการเรียนการสอนในโรงเรียนด้วยแนวคิด 'โรงเรียนแห่งการเรียนรู้' (Learning School)

ขั้นตอนการปฏิบัติงานของ โครงการ/กิจกรรม	เนื้อหา รายขั้นตอน (ร้อยละ)	คิดความก้าวหน้า โครงการ (ร้อยละ)	ระยะเวลาดำเนินการ											
			พ.ศ. ๒๕๖๕			พ.ศ. ๒๕๖๖								
			ต.ค.	พ.ย.	ธ.ค.	ม.ค.	ก.พ.	มี.ค.	เม.ย.	พ.ค.	มิ.ย.	ก.ค.	ส.ค.	ก.ย.
๑. จัดทำโครงการเพื่อขออนุมัติ	๑๐	๑๐	←→											
๒. ประชุมกำหนดขอบข่ายงาน พร้อมแบ่งภารกิจและ หน้าที่รับผิดชอบ	๑๐	๒๐			←→									
๓. ติดต่อสถานที่ฝึกอบรม	๑๐	๓๐			←→									
๔. ประสานโรงเรียนเพื่อขอรายชื่อจัดทำคำสั่งแต่งตั้ง คณะกรรมการดำเนินงานและคำสั่งผู้เข้ารับการอบรม	๓๐	๖๐				←→								
๕. จัดเตรียมวัสดุ อุปกรณ์ และจัดทำฐาน กิจกรรม	๒๐	๘๐					←→							
๖. ดำเนินการฝึกอบรม	๑๐	๙๐							←→					
๗. รายงานผลการดำเนินโครงการให้ผู้บริหาร เขตทราบ	๑๐	๑๐๐								←→				
รวม ๗ ขั้นตอน คิดเป็นร้อยละ	๑๐๐	๑๐๐												

ชื่อโครงการ ค่าใช้จ่ายตามโครงการเรียนฟรี เรียนดีอย่างมีคุณภาพ โรงเรียนสังกัดกรุงเทพมหานคร (ฝ่ายการศึกษา)
สนับสนุนนโยบายผู้ว่าราชการกรุงเทพมหานคร มิติเรียนดี นโยบายเรียนฟรี ชุดฟรี ไม่มีเก็บเพิ่ม

ขั้นตอนการปฏิบัติงานของ โครงการ/กิจกรรม	เนื้อหา รายขั้นตอน (ร้อยละ)	คิดความก้าวหน้า โครงการ (ร้อยละ)	ระยะเวลาดำเนินการ											
			พ.ศ. ๒๕๖๕			พ.ศ. ๒๕๖๖								
			ต.ค.	พ.ย.	ธ.ค.	ม.ค.	ก.พ.	มี.ค.	เม.ย.	พ.ค.	มิ.ย.	ก.ค.	ส.ค.	ก.ย.
๑. ขออนุมัติเงินประจำงวด	๑๐	๑๐	←→											
๒. จัดทำโครงการเพื่อขออนุมัติ	๑๐	๒๐		←→										
๓. ฝ่ายการศึกษาประชุมเพื่อวางแผนดำเนินโครงการ	๑๐	๓๐			←→									
๔. ฝ่ายการศึกษาประชุมหาหรือแนวทางการดำเนินโครงการร่วมกับผู้บริหารโรงเรียนในสังกัด	๓๐	๖๐				←→								
๕. สำรวจจำนวนนักเรียน	๒๐	๘๐					←→							
๖. ดำเนินการจัดซื้อจัดจ้าง ค่าชุดลูกเสือ - ยุวกาชาด - ชุดนอนอนุบาล - ชุดพลและค่าประกันอุบัติเหตุ	๑๐	๙๐							←→					
๗. สรุปรายงานผลการดำเนินโครงการให้ ผู้บริหารเขตและสำนักการศึกษาทราบ	๑๐	๑๐๐												←→
รวม ๗ ขั้นตอน คิดเป็นร้อยละ	๑๐๐	๑๐๐												

ชื่อโครงการ ค่าใช้จ่ายในการพัฒนาคุณภาพการดำเนินงานศูนย์วิชาการเขต (ฝ่ายการศึกษา)
สนับสนุนนโยบายผู้ว่าราชการกรุงเทพมหานคร มิติเรียนดี นโยบายให้การศึกษา พัฒนานักเรียนสู่พลเมืองโลก

ขั้นตอนการปฏิบัติงานของ โครงการ/กิจกรรม	เนื้อหา รายขั้นตอน (ร้อยละ)	คิดความก้าวหน้า โครงการ (ร้อยละ)	ระยะเวลาดำเนินการ												
			พ.ศ. ๒๕๖๕			พ.ศ. ๒๕๖๖									
			ต.ค.	พ.ย.	ธ.ค.	ม.ค.	ก.พ.	มี.ค.	เม.ย.	พ.ค.	มิ.ย.	ก.ค.	ส.ค.	ก.ย.	
๑. ขออนุมัติเงินประจำงวด	๑๐	๑๐	←→												
๒. จัดทำโครงการเพื่อขออนุมัติ	๑๐	๒๐		←→											
๓. ประชุมผู้บริหารและผู้เกี่ยวข้องเพื่อหา แนวทางจัดทำโครงการ	๑๐	๓๐			←→										
๔. สสำรวจหัวข้อที่จะใช้ในการอบรม และ สำรวจวันที่จะจัดอบรม	๑๐	๔๐				←→									
๕. สรุปรหัวข้อและวันที่จะทำการอบรม	๑๐	๕๐					←→								
๖. ประชุมผู้บริหารและผู้เกี่ยวข้องเพื่อมอบหมาย หน้าที่	๑๐	๖๐						←→							
๗. จัดทำคำสั่งผู้เข้ารับการฝึกอบรมและคำสั่ง แต่งตั้งเจ้าหน้าที่ดำเนินการ	๑๐	๗๐							←→						
๘. ประสานวิทยากร	๑๐	๘๐								←→					
๙. ดำเนินการฝึกอบรม	๑๐	๙๐									←→				
๑๐. สรุปรายงานผลการดำเนินโครงการให้ ผู้บริหารทราบ	๑๐๐	๑๐๐										←→			
รวม ๑๐ ขั้นตอน คิดเป็นร้อยละ	๑๐๐	๑๐๐													

ชื่อโครงการ ค่าใช้จ่ายในการจัดประชุมสัมมนาคณะกรรมการสถานศึกษาขั้นพื้นฐานโรงเรียนสังกัดกรุงเทพมหานคร (ฝ่ายการศึกษา)
สนับสนุนนโยบายผู้ว่าราชการกรุงเทพมหานคร มิติเรียนดี นโยบายโรงเรียนประสิทธิภาพสูงด้วย open data

ขั้นตอนการปฏิบัติงานของ โครงการ/กิจกรรม	เนื้อหา รายขั้นตอน (ร้อยละ)	คิดความก้าวหน้า โครงการ (ร้อยละ)	ระยะเวลาดำเนินการ											
			พ.ศ. ๒๕๖๕			พ.ศ. ๒๕๖๖								
			ต.ค.	พ.ย.	ธ.ค.	ม.ค.	ก.พ.	มี.ค.	เม.ย.	พ.ค.	มิ.ย.	ก.ค.	ส.ค.	ก.ย.
๑.แจ้งรายละเอียดโครงการให้กับ ๖ โรงเรียน ทราบ	๒๐	๒๐	↔											
๒.ขออนุมัติเงินงวด	๒๐	๔๐		↔										
๓.โรงเรียนจัดสัมมนา จำนวน ๔ ครั้ง และ สำนักงานเขตจัดประชุม สัมมนา แบบไป-กลับ จำนวน ๑ วัน	๔๐	๘๐												↔
๔.สรุปผลการดำเนินการ และรายงานผลการ ดำเนินการตามโครงการ	๒๐	๑๐๐												↔
รวม ๔ ขั้นตอน คิดเป็นร้อยละ	๑๐๐	๑๐๐												

ชื่อโครงการ ค่าใช้จ่ายในการสัมมนาประธานกรรมการเครือข่ายผู้ปกครองเพื่อพัฒนาโรงเรียนสังกัดกรุงเทพมหานคร (ฝ่ายการศึกษา)
 สนับสนุนนโยบายผู้ว่าราชการกรุงเทพมหานคร มิติสร้างสรรค์ดีและเรียนดี นโยบายเปิดโรงเรียนวันหยุดเป็นพื้นที่กิจกรรม พื้นที่การเรียนรู้สำหรับนักเรียนและชุมชน

ขั้นตอนการปฏิบัติงานของ โครงการ/กิจกรรม	เนื้องาน รายขั้นตอน (ร้อยละ)	คิดความก้าวหน้า โครงการ (ร้อยละ)	ระยะเวลาดำเนินการ											
			พ.ศ. ๒๕๖๕			พ.ศ. ๒๕๖๖								
			ต.ค.	พ.ย.	ธ.ค.	ม.ค.	ก.พ.	มี.ค.	เม.ย.	พ.ค.	มิ.ย.	ก.ค.	ส.ค.	ก.ย.
๑. แจงรายละเอียดโครงการให้กับ ๖ โรงเรียน ทราบ	๒๐	๒๐	←→											
๒. ขออนุมัติเงินงวด	๒๐	๔๐	←→											
๓. โรงเรียนจัดสัมมนา จำนวน ๒ ครั้ง แบบ ไป-กลับ จำนวน ๑ วัน	๔๐	๘๐		←										→
๔. สรุปผลการดำเนินการ และรายงานผลการ ดำเนินการตามโครงการ	๒๐	๑๐๐												←→
รวม ๔ ขั้นตอน คิดเป็นร้อยละ	๑๐๐	๑๐๐												

ชื่อโครงการ ค่าใช้จ่ายในการส่งเสริมสนับสนุนให้นักเรียนสร้างสรรค์ผลงานเพื่อการเรียนรู้ (ฝ่ายการศึกษา)
 สนับสนุนนโยบายผู้ว่าราชการกรุงเทพมหานคร มิติสร้างสรรค์ดีและเรียนดี นโยบายวิชาศิลปะนอกห้องเรียน ส่งเสริมความคิด ความคิดสร้างสรรค์ ผ่านแนวร่วมศิลปินทั่วกรุง

ขั้นตอนการปฏิบัติงานของ โครงการ/กิจกรรม	เนื้อหา รายขั้นตอน (ร้อยละ)	คิดความก้าวหน้า โครงการ (ร้อยละ)	ระยะเวลาดำเนินการ													
			พ.ศ. ๒๕๖๕			พ.ศ. ๒๕๖๖										
			ต.ค.	พ.ย.	ธ.ค.	ม.ค.	ก.พ.	มี.ค.	เม.ย.	พ.ค.	มิ.ย.	ก.ค.	ส.ค.	ก.ย.		
๑. ขออนุมัติเงินงวด	๑๐	๑๐	↔													
๒. โรงเรียนรายงานแผนการจัดกิจกรรมส่งเสริม สนับสนุนให้นักเรียนสร้างสรรค์ผลงานเพื่อการ เรียนรู้ และแผนการใช้จ่ายงบประมาณ ส่งสำนัก การศึกษา	๒๐	๓๐	↔													
๓. โรงเรียนดำเนินการจัดกิจกรรมเพื่อส่งเสริม สนับสนุนให้นักเรียนสร้างสรรค์ผลงานเพื่อการ เรียนรู้	๔๐	๗๐	←													
๔. โรงเรียนคัดสรรผลงานของนักเรียนที่มีคุณภาพ ดีที่สุด ส่งสำนักการศึกษา ตามขนาดของโรงเรียน ได้แก่ โรงเรียนขนาดใหญ่จำนวน ๓ ผลงาน โรงเรียนขนาดกลาง จำนวน ๒ ผลงาน โรงเรียน ขนาดเล็ก จำนวน ๑ ผลงาน	๒๐	๙๐												↔		
๕. โรงเรียนรายงานผลการดำเนินงานส่งสำนัก การศึกษา	๑๐	๑๐๐												↔		
รวม ๕ ขั้นตอน คิดเป็นร้อยละ	๑๐๐	๑๐๐														

ชื่อโครงการ ค่าใช้จ่ายโครงการเกษตรปลอดสารพิษ (ฝ่ายการศึกษา)
 สนับสนุนนโยบายผู้ว่าราชการกรุงเทพมหานคร มิติเรียนดี นโยบายวิชาชีพเลือกเสรีสำหรับนักเรียน

ขั้นตอนการปฏิบัติงานของ โครงการ/กิจกรรม	เนื้องาน รายขั้นตอน (ร้อยละ)	คิดความก้าวหน้า โครงการ (ร้อยละ)	ระยะเวลาดำเนินการ												
			พ.ศ. ๒๕๖๕			พ.ศ. ๒๕๖๖									
			ต.ค.	พ.ย.	ธ.ค.	ม.ค.	ก.พ.	มี.ค.	เม.ย.	พ.ค.	มิ.ย.	ก.ค.	ส.ค.	ก.ย.	
๑. ขออนุมัติเงินประจำงวด	๒๐	๒๐	←	→											
๒. กำหนดแนวทางและขั้นตอนในการ ดำเนินการ	๒๐	๔๐		←	→										
๓. ดำเนินงานตามกิจกรรมที่กำหนดใน โครงการ	๔๐	๘๐		←	→										
๔. รายงานผลการดำเนินโครงการให้ผู้บริหาร เขตทราบ	๒๐	๑๐๐												←	→
รวม ๔ ขั้นตอน คิดเป็นร้อยละ	๑๐๐	๑๐๐													

ชื่อโครงการ ค่าใช้จ่ายโครงการว่ายน้ำเป็น เล่นน้ำได้ปลอดภัย (ฝ่ายการศึกษา)

สนับสนุนนโยบายผู้ว่าราชการกรุงเทพมหานคร มิติปลอดภัยดี สุขภาพดี และเรียนดี นโยบายเด็ก กทม. เล่นน้ำได้ ว่ายน้ำเป็น

ขั้นตอนการปฏิบัติงานของ โครงการ/กิจกรรม	เนื้อหา รายขั้นตอน (ร้อยละ)	คิดความก้าวหน้า โครงการ (ร้อยละ)	ระยะเวลาดำเนินการ												
			พ.ศ. ๒๕๖๕					พ.ศ. ๒๕๖๖							
			ต.ค.	พ.ย.	ธ.ค.	ม.ค.	ก.พ.	มี.ค.	เม.ย.	พ.ค.	มิ.ย.	ก.ค.	ส.ค.	ก.ย.	
๑. ขออนุมัติโครงการ	๒๐	๒๐	←→												
๒. ขออนุมัติเงินงวด	๒๐	๔๐		←→											
๓. โรงเรียนดำเนินงานตามโครงการ จัดซื้อชุด ว่ายน้ำพร้อมหมวก ประสานสระว่ายน้ำจัดทำ ตารางการฝึกว่ายน้ำ	๔๐	๘๐			←										→
๔. โรงเรียนสรุปและรายงานผลการดำเนินการ ตามโครงการ	๒๐	๑๐๐													←→
รวม ๔ ขั้นตอน คิดเป็นร้อยละ	๑๐๐	๑๐๐													

ชื่อโครงการ ค่าใช้จ่ายในการสอนภาษาจีน (ฝ่ายการศึกษา)

สนับสนุนนโยบายผู้ว่าราชการกรุงเทพมหานคร มิติเรียนดี นโยบายเพิ่มครูผู้เชี่ยวชาญเป็นผู้ช่วยครู สำหรับวิชาเฉพาะทาง เช่น ภาษา เทคโนโลยี

ขั้นตอนการปฏิบัติงานของ โครงการ/กิจกรรม	เนื้อหา รายขั้นตอน (ร้อยละ)	คิดความก้าวหน้า โครงการ (ร้อยละ)	ระยะเวลาดำเนินการ												
			พ.ศ. ๒๕๖๕			พ.ศ. ๒๕๖๖									
			ต.ค.	พ.ย.	ธ.ค.	ม.ค.	ก.พ.	มี.ค.	เม.ย.	พ.ค.	มิ.ย.	ก.ค.	ส.ค.	ก.ย.	
๑. แจงรายละเอียดโครงการให้กับ ๖ โรงเรียน ทราบ	๑๐	๑๐	←	→											
๒. ขออนุมัติเงินงวด	๒๐	๓๐	←	→											
๓. โรงเรียนดำเนินการจัดการเรียนการสอน ตามกำหนดการสอน ในภาคเรียนที่ ๒ ปี การศึกษา ๒๕๖๕ และภาคเรียนที่ ๑ ปี การศึกษา ๒๕๖๖	๔๐	๗๐													
๔. โรงเรียนดำเนินการแข่งขันความสามารถ ด้านภาษาจีนของนักเรียน	๒๐	๙๐													
๕. สรุปผลและรายงานผลการดำเนินการตาม โครงการ	๑๐	๑๐๐													↔
รวม ๕ ขั้นตอน คิดเป็นร้อยละ	๑๐๐	๑๐๐													

ชื่อโครงการ ค่าใช้จ่ายโครงการภาษาอังกฤษเพื่อทักษะชีวิต (ฝ่ายการศึกษา)

สนับสนุนนโยบายผู้ว่าราชการกรุงเทพมหานคร มิติเรียนดี นโยบายเพิ่มครูผู้เชี่ยวชาญเป็นผู้ช่วยครู สำหรับวิชาเฉพาะทาง เช่น ภาษา เทคโนโลยี

ขั้นตอนการปฏิบัติงานของ โครงการ/กิจกรรม	เนื้องาน รายขั้นตอน (ร้อยละ)	คิดความก้าวหน้า โครงการ (ร้อยละ)	ระยะเวลาดำเนินการ														
			พ.ศ. ๒๕๖๕					พ.ศ. ๒๕๖๖									
			ต.ค.	พ.ย.	ธ.ค.	ม.ค.	ก.พ.	มี.ค.	เม.ย.	พ.ค.	มิ.ย.	ก.ค.	ส.ค.	ก.ย.			
๑. จัดการเรียนการสอนตามกำหนดการสอน	๑๐	๒๐		←													→
๒. นิเทศติดตามการจัดการเรียนการสอนโดย ผู้บริหารสถานศึกษา	๒๐	๔๐		←													→
๓. ประเมินผลการจัดการเรียนการสอน	๔๐	๘๐															↔
๔. สรุปผลการดำเนินโครงการ	๒๐	๑๐๐															↔
รวม ๔ ขั้นตอน คิดเป็นร้อยละ	๑๐๐	๑๐๐															

ชื่อโครงการ ค่าใช้จ่ายในการสนับสนุนการสอนในศูนย์ศึกษาพระพุทธศาสนาวันอาทิตย์ (ฝ่ายการศึกษา)
 สนับสนุนนโยบายผู้ว่าราชการกรุงเทพมหานคร มิติเรียนดี นโยบาย After School Program เรียน เล่น หลังเลิกเรียน

ขั้นตอนการปฏิบัติงานของ โครงการ/กิจกรรม	เนื้องาน รายขั้นตอน (ร้อยละ)	คิดความก้าวหน้า โครงการ (ร้อยละ)	ระยะเวลาดำเนินการ											
			พ.ศ. ๒๕๖๕			พ.ศ. ๒๕๖๖								
			ต.ค.	พ.ย.	ธ.ค.	ม.ค.	ก.พ.	มี.ค.	เม.ย.	พ.ค.	มิ.ย.	ก.ค.	ส.ค.	ก.ย.
๑. ขออนุมัติโครงการและขออนุมัติเงินประจำงวด	๑๐	๑๐	↔											
๒. จัดสรรงบประมาณให้โรงเรียนวัดแจรงร้อน	๒๐	๒๐	↔											
๓. โรงเรียนประสานกับเจ้าอาวาสวัด เพื่อ ติดต่อพระธรรมวิทยากร	๔๐	๔๐	↔											
๔. โรงเรียนวัดแจรงร้อน ดำเนินการตาม โครงการ	๒๐	๘๐												
๕. สรุปผลและรายงานผล	๑๐	๑๐๐												↔
รวม ๕ ขั้นตอน คิดเป็นร้อยละ	๑๐๐	๑๐๐												

ชื่อโครงการ ค่าใช้จ่ายในการพัฒนาคุณภาพเครือข่ายโรงเรียนสังกัดกรุงเทพมหานคร (ฝ่ายการศึกษา)
สนับสนุนนโยบายผู้ว่าราชการกรุงเทพมหานคร มิติเรียนดี นโยบาย After School Program เรียน เล่น หลังเลิกเรียน

ขั้นตอนการปฏิบัติงานของ โครงการ/กิจกรรม	เนื้องาน รายขั้นตอน (ร้อยละ)	คิดความก้าวหน้า โครงการ (ร้อยละ)	ระยะเวลาดำเนินการ												
			พ.ศ. ๒๕๖๕					พ.ศ. ๒๕๖๖							
			ต.ค.	พ.ย.	ธ.ค.	ม.ค.	ก.พ.	มี.ค.	เม.ย.	พ.ค.	มิ.ย.	ก.ค.	ส.ค.	ก.ย.	
๑. ขออนุมัติโครงการและขออนุมัติเงินประจำงวด	๑๐	๑๐	←→												
๒. จัดสรรงบประมาณให้กับโรงเรียนเครือข่าย โรงเรียนที่ ๗๕	๑๐	๒๐		←→											
๓. ประชุมหารือเพื่อวางแผนการดำเนินงาน	๑๐	๓๐		←→											
๔. จัดทำคำสั่งแต่งตั้งคณะกรรมการ ดำเนินงาน	๒๐	๕๐			←→										
๕. ประสานโรงเรียนเครือข่ายโรงเรียนที่ ๗๕ ดำเนินการตามโครงการ โดยเครือข่ายโรงเรียน ที่ ๗๕ ดำเนินการจัดหาวัสดุสำหรับจัด นิทรรศการ การคัดเลือก “ครูดีเด่น” การประกวดหรือแข่งขันความสามารถของ ข้าราชการครูและบุคลากรทางการศึกษา กรุงเทพมหานคร และนักเรียน พร้อมทำเอกสาร เผยแพร่ผลงาน และรายงานสำนักการศึกษา	๔๐	๙๐				←→									
๖. สรุปผลการดำเนินโครงการ	๑๐	๑๐๐											←→		
รวม ๖ ขั้นตอน คิดเป็นร้อยละ	๑๐๐	๑๐๐													

ชื่อโครงการ ค่าใช้จ่ายในพิธีทบทวนคำปฏิญาณและสวนสนามลูกเสือกรุงเทพมหานคร (ฝ่ายการศึกษา)

สนับสนุนนโยบายผู้ว่าราชการกรุงเทพมหานคร มิติเรียนดี นโยบายพัฒนาการเรียนการสอนในโรงเรียนด้วยแนวคิด ‘โรงเรียนแห่งการเรียนรู้’ (Learning School)

ขั้นตอนการปฏิบัติงานของ โครงการ/กิจกรรม	เนื้องาน รายขั้นตอน (ร้อยละ)	คิดความก้าวหน้า โครงการ (ร้อยละ)	ระยะเวลาดำเนินการ												
			พ.ศ. ๒๕๖๕			พ.ศ. ๒๕๖๖									
			ต.ค.	พ.ย.	ธ.ค.	ม.ค.	ก.พ.	มี.ค.	เม.ย.	พ.ค.	มิ.ย.	ก.ค.	ส.ค.	ก.ย.	
๑. ขออนุมัติเงินงวด	๑๐	๑๐	↔												
๒. แจ้งโรงเรียนที่เป็นตัวแทนดำเนินการซ้อม	๒๐	๓๐		↔											
๓. โรงเรียนดำเนินการจัดซื้อต่าง ๆ	๔๐	๗๐			↔										
๔. โรงเรียนดำเนินการซ้อมใหญ่ ๑ วัน และพิธี ทบทวนจริง ๑ วัน	๒๐	๙๐								↔					
๕. สรุปผลและรายงาน	๑๐	๑๐๐												↔	
รวม ๕ ขั้นตอน คิดเป็นร้อยละ	๑๐๐	๑๐๐													

ชื่อโครงการ ค่าใช้จ่ายในปีปฏิญาณตนและสวนสนามยุวภาคกรุงเทพมหานคร (ฝ่ายการศึกษา)

สนับสนุนนโยบายผู้ว่าราชการกรุงเทพมหานคร มิติเรียนดี นโยบายพัฒนาการเรียนการสอนในโรงเรียนด้วยแนวคิด ‘โรงเรียนแห่งการเรียนรู้’ (Learning School)

ขั้นตอนการปฏิบัติงานของ โครงการ/กิจกรรม	เนื้อหา รายขั้นตอน (ร้อยละ)	คิดความก้าวหน้า โครงการ (ร้อยละ)	ระยะเวลาดำเนินการ													
			พ.ศ. ๒๕๖๕			พ.ศ. ๒๕๖๖										
			ต.ค.	พ.ย.	ธ.ค.	ม.ค.	ก.พ.	มี.ค.	เม.ย.	พ.ค.	มิ.ย.	ก.ค.	ส.ค.	ก.ย.		
๑. เสนอขออนุมัติโครงการและขออนุมัติเงิน ประจำงวด	๑๐	๑๐	↔													
๒. จัดสรรงบประมาณให้โรงเรียนในสังกัด	๑๐	๒๐		↔												
๓. โรงเรียนประชุมหารือเพื่อวางแผนการ ดำเนินงาน	๔๐	๖๐		↔	↔											
๔. โรงเรียนจัดทำคำสั่งแต่งตั้งคณะกรรมการ ดำเนินงาน	๒๐	๘๐				↔										
๕. โรงเรียนดำเนินการซ้อมใหญ่ ๑ วัน และพิธี จริง ๑ วัน	๑๐	๙๐				↔										
๖. สรุปผลและรายงาน	๑๐	๑๐๐						↔								
รวม ๖ ขั้นตอน คิดเป็นร้อยละ	๑๐๐	๑๐๐														

ชื่อโครงการ ค่าใช้จ่ายในการส่งเสริมกีฬานักเรียนสังกัดกรุงเทพมหานคร (ฝ่ายการศึกษา)

สนับสนุนนโยบายผู้ว่าราชการกรุงเทพมหานคร มิติสุขภาพดีและสร้างสรรค์ดี นโยบายจัดกิจกรรมแข่งขันกีฬาประจำชุมชน ประจำเขต

ขั้นตอนการปฏิบัติงานของ โครงการ/กิจกรรม	เนื้องาน รายขั้นตอน (ร้อยละ)	คิดความก้าวหน้า โครงการ (ร้อยละ)	ระยะเวลาดำเนินการ														
			พ.ศ. ๒๕๖๕			พ.ศ. ๒๕๖๖											
			ต.ค.	พ.ย.	ธ.ค.	ม.ค.	ก.พ.	มี.ค.	เม.ย.	พ.ค.	มิ.ย.	ก.ค.	ส.ค.	ก.ย.			
๑. เสนอขออนุมัติโครงการและขออนุมัติเงินประจำงวด	๑๐	๑๐	←	→													
๒. ประชุมผู้บริหารโรงเรียนและผู้เกี่ยวข้องเพื่อ วางแผนกำหนดจัดการแข่งขัน และกำหนดชนิด ของกีฬา โดยพิจารณาคัดเลือกชนิดกีฬาตาม เอกสารแนบท้ายโครงการ	๑๐	๒๐			←	→											
๓. แต่งตั้งคณะกรรมการจัดการแข่งขัน คณะกรรมการผู้ตัดสิน	๑๐	๓๐					←	→									
๔. จัดหาสนามแข่งขัน อุปกรณ์การแข่งขัน จัดหา พาหนะรับ-ส่ง นักกีฬา กองเชียร์ จัดแพทย์และ พยาบาลประจำสนามแข่งขัน	๒๐	๕๐								←	→						
๕. จัดบริการน้ำดื่มและอาหารกลางวัน ตลอดการแข่งขัน	๑๐	๖๐								←	→						
๖. จัดพิธีเปิด-ปิดการแข่งขัน และอื่น ๆ ที่ เกี่ยวกับการแข่งขันกีฬา (ระดับเขต)	๑๐	๗๐								←	→						
๗. คัดเลือกนักกีฬาเพื่อเป็นตัวแทนของสำนักงาน เขตเข้าร่วมการแข่งขันในระดับกลุ่มเขต และ ระดับกรุงเทพมหานคร	๒๐	๘๐										←	→				
๘. สรุปและรายงานผลการดำเนินโครงการ	๑๐	๑๐๐														←	→
รวม ๘ ขั้นตอน คิดเป็นร้อยละ	๑๐๐	๑๐๐															

ชื่อโครงการ ค่าใช้จ่ายในการเปิดโลกกว้างสร้างเส้นทางสู่อาชีพ (ฝ่ายการศึกษา)

สนับสนุนนโยบายผู้ว่าราชการกรุงเทพมหานคร มิติเรียนดี นโยบายพัฒนาการเรียนการสอนในโรงเรียนด้วยแนวคิด ‘โรงเรียนแห่งการเรียนรู้’ (Learning School)

ขั้นตอนการปฏิบัติงานของ โครงการ/กิจกรรม	เนื้อหา รายขั้นตอน (ร้อยละ)	คิดความก้าวหน้า โครงการ (ร้อยละ)	ระยะเวลาดำเนินการ												
			พ.ศ. ๒๕๖๕			พ.ศ. ๒๕๖๖									
			ต.ค.	พ.ย.	ธ.ค.	ม.ค.	ก.พ.	มี.ค.	เม.ย.	พ.ค.	มิ.ย.	ก.ค.	ส.ค.	ก.ย.	
๑. ขออนุมัติโครงการและเงินประจำงวด	๑๐	๑๐	↔												
๒. กำหนดแนวทางและขั้นตอนในการดำเนินการ	๒๐	๓๐	↔												
๓. ดำเนินงานตามกิจกรรมที่กำหนดในโครงการ	๔๐	๗๐													
๔. โรงเรียนรายงานผลการดำเนินโครงการให้ ผู้บริหารเขตทราบ	๒๐	๙๐													↔
๕. สำนักงานเขตสรุปและรายงานผลการ ดำเนินโครงการให้ผู้บริหารทราบ	๑๐	๑๐๐													↔
รวม ๕ ขั้นตอน คิดเป็นร้อยละ	๑๐๐	๑๐๐													

ชื่อโครงการ ค่าใช้จ่ายพัฒนาคุณภาพการเรียนการสอนวิทยาศาสตร์ (STEM) (ฝ่ายการศึกษา)

สนับสนุนนโยบายผู้ว่าราชการกรุงเทพมหานคร มิติเรียนดี นโยบายพัฒนาการเรียนการสอนในโรงเรียนด้วยแนวคิด ‘โรงเรียนแห่งการเรียนรู้’ (Learning School)

ขั้นตอนการปฏิบัติงานของ โครงการ/กิจกรรม	เนื้องาน รายขั้นตอน (ร้อยละ)	คิดความก้าวหน้า โครงการ (ร้อยละ)	ระยะเวลาดำเนินการ											
			พ.ศ. ๒๕๖๕			พ.ศ. ๒๕๖๖								
			ต.ค.	พ.ย.	ธ.ค.	ม.ค.	ก.พ.	มี.ค.	เม.ย.	พ.ค.	มิ.ย.	ก.ค.	ส.ค.	ก.ย.
๑. ขออนุมัติโครงการ	๑๐	๒๐		↔										
๒. แต่งตั้งคณะกรรมการดำเนินงาน	๒๐	๔๐			↔									
๓. ดำเนินกิจกรรมสนับสนุน สื่อการจัดการเรียนรู้ (STEM) สำหรับนักเรียน ๖ โรงเรียน ในสำนักงานเขตราชบุรีบูรณะช่วง เดือนตุลาคม ๒๕๖๕ – กันยายน ๒๕๖๖	๔๐	๘๐		←										→
๔. ประเมินผลนักเรียนและสรุปผล การดำเนินงาน	๒๐	๑๐๐											↔	→
รวม ๔ ขั้นตอน คิดเป็นร้อยละ	๑๐๐	๑๐๐												

สรุปสาระสำคัญของโครงการ/กิจกรรม งบประมาณ ระยะเวลาดำเนินการ และหน่วยงานที่รับผิดชอบ

๑. กิจกรรมการประเมินคุณธรรมและความโปร่งใสในการดำเนินงานของหน่วยงานภาครัฐ (ITA)

๑) หลักการและเหตุผล

ด้วยสำนักงานคณะกรรมการป้องกันและปราบปรามการทุจริตแห่งชาติ (สำนักงาน ป.ป.ช.) ได้ดำเนินการประเมินคุณธรรมและความโปร่งใสในการดำเนินงานของหน่วยงานภาครัฐ โดยมีกลุ่มเป้าหมายเป็นหน่วยงานภาครัฐทั่วประเทศ เพื่อขับเคลื่อนให้หน่วยงานภาครัฐมีผลการดำเนินงานบรรลุซึ่งเป้าหมายที่กำหนดไว้ในแผนแม่บทภายใต้ยุทธศาสตร์ชาติ ประเด็นการต่อต้านการทุจริตและประพฤติมิชอบ (พ.ศ. ๒๕๖๑ – ๒๕๘๐) และตามมติคณะรัฐมนตรี วันที่ ๒๓ มกราคม ๒๕๖๑ เห็นชอบให้หน่วยงานภาครัฐทุกหน่วยงานให้ความร่วมมือและเข้าร่วมการประเมินคุณธรรมและความโปร่งใสในการดำเนินงานของหน่วยงานภาครัฐ โดยใช้แนวทางและเครื่องมือการประเมินตามที่สำนักงานคณะกรรมการป้องกันและปราบปรามการทุจริตแห่งชาติ (สำนักงาน ป.ป.ช.) กำหนด

๒) วัตถุประสงค์

เพื่อให้การประเมินคุณธรรมและความโปร่งใสในการดำเนินงานของหน่วยงานภาครัฐ ของสำนักงานเขตราชภัฏวชิรบุรณะ ดำเนินการได้ตามวัตถุประสงค์ และบรรลุเป้าหมาย ตามกรอบแนวทางการประเมินสำนักงานเขต กรุงเทพมหานคร ที่สำนักงาน ป.ป.ช. กำหนด ได้อย่างมีประสิทธิภาพและประสิทธิผล

๓) เป้าหมาย

(๑) ผลการประเมินคุณธรรมและความโปร่งใสในการดำเนินงานของหน่วยงานภาครัฐ ของสำนักงานเขตราชภัฏวชิรบุรณะ ได้ระดับคะแนนตามที่สำนักงาน ก.ก. กำหนด (ไม่น้อยกว่าระดับ A)

(๒) ข้าราชการสำนักงานเขตราชภัฏวชิรบุรณะมีจิตสำนึกในเรื่องความซื่อสัตย์ สุจริต โปร่งใส เป็นธรรม ไม่ใช้ตำแหน่งหน้าที่ไปในทางที่มีชอบ

๔) งบประมาณ

ไม่ใช้งบประมาณ

๕) ระยะเวลาดำเนินการ

ตุลาคม ๒๕๖๕ – สิงหาคม ๒๕๖๖

๖) หน่วยงานที่รับผิดชอบ

ฝ่ายปกครอง สำนักงานเขตราชภัฏวชิรบุรณะ

๒. ค่าใช้จ่ายในการฝึกอบรมอาสาสมัครป้องกันภัยฝ่ายพลเรือน (หลักสูตรทบทวน)

๑) หลักการและเหตุผล

สำนักงานเขตราชบุรีบูรณะ ได้เล็งเห็นความสำคัญของกำลังสนับสนุนช่วยเหลือทางราชการในการป้องกันและบรรเทาสาธารณภัยอุบัติภัยต่าง ๆ ที่เกิดขึ้น ปัจจุบันความเสียหายที่เกิดขึ้นจากสาธารณภัย ได้แก่ อัคคีภัย อุทกภัย อาคารถล่ม และอุบัติภัยต่าง ๆ ทวีความรุนแรงมากยิ่งขึ้น ภัยดังกล่าว ได้สร้างความสูญเสียแก่ชีวิตและทรัพย์สินของประชาชนเป็นจำนวนมาก โดยเฉพาะอย่างยิ่งในชุมชนแออัด อาคารสูง ห้างสรรพสินค้า และสถานประกอบการที่อยู่ในข่ายเสี่ยงต่อการเกิดสาธารณภัยมีจำนวนมาก ดังนั้น เพื่อเป็นการฟื้นฟูความรู้ ความเข้าใจในภารกิจหน้าที่ในการช่วยเหลือผู้ประสบภัยและเพื่อเป็นการปลูกจิตสำนึก รู้จักการเสียสละและอุทิศตนช่วยเหลือสังคมมากยิ่งขึ้น จึงกำหนดจัดโครงการค่าใช้จ่ายในการฝึกอบรมอาสาสมัครป้องกันภัยฝ่ายพลเรือน (หลักสูตรทบทวน) ขึ้น

๒) วัตถุประสงค์

(๑) เพื่อให้อาสาสมัครป้องกันภัยฝ่ายพลเรือนที่เคยผ่านการฝึกอบรมไปแล้ว ได้มีโอกาสเข้ามาทบทวนความรู้ ความเข้าใจ ในการปฏิบัติงานป้องกันและบรรเทาสาธารณภัย

(๒) เพื่อเพิ่มประสิทธิภาพของอาสาสมัครป้องกันภัยฝ่ายพลเรือนในการป้องกันและบรรเทาสาธารณภัยในพื้นที่เขต

๓) เป้าหมาย

ดำเนินการฝึกอบรมให้แก่ประชาชนทั่วไปที่มีคุณสมบัติครบถ้วนตามระเบียบที่กำหนด จำนวน ๕๐ คน โดยมีเจ้าหน้าที่รับผิดชอบปฏิบัติงานตามโครงการ จำนวน ๑๐ คน รวมเป็น ๖๐ คน

๔) งบประมาณ

๔๑,๕๐๐ บาท

๕) ระยะเวลาดำเนินการ

ตุลาคม ๒๕๖๕ – กันยายน ๒๕๖๖

๖) หน่วยงานที่รับผิดชอบ

ฝ่ายปกครอง สำนักงานเขตราชบุรีบูรณะ

๓. ค่าใช้จ่ายโครงการอาสาสมัครกรุงเทพมหานครด้านการป้องกันและแก้ไขปัญหายาเสพติด

๑) หลักการและเหตุผล

ปัญหายาเสพติดเป็นปัญหาที่ส่งผลกระทบต่อความสงบสุขของประชาชนและการพัฒนาประเทศ กรุงเทพมหานครเป็นพื้นที่ที่มีการแพร่ระบาดของยาเสพติดในระดับรุนแรง รวมทั้งเป็นทางผ่าน การนำเข้า การส่งออก และเป็นจุดพักยาเสพติด จึงจำเป็นต้องใช้ความร่วมมือจากทุกภาคส่วนในการดำเนินงานด้านการป้องกันและแก้ไขปัญหายาเสพติดอย่างจริงจัง โดยรัฐบาลมีนโยบายให้ดำเนินการป้องกันและแก้ไขปัญหายาเสพติดและมอบหมายให้ทุกหน่วยงานดำเนินการแบบบูรณาการทั้งแผนงาน งบประมาณและการปฏิบัติการ เพื่อป้องกันและแก้ไขปัญหายาเสพติดซึ่งมีเป้าหมายในการลดระดับปัญหาให้เห็นเป็นรูปธรรม เนื่องจาก กรุงเทพมหานครเป็นพื้นที่เศรษฐกิจ มีการย้ายถิ่นของแรงงานจากต่างจังหวัด และจากประเทศเพื่อนบ้านเข้ามาเป็นประชากรแฝงในพื้นที่เป็นจำนวนมาก จึงยากต่อการควบคุม ดูแล ซึ่งผลการปราบปรามทั้งผู้เสพ/ผู้ติด/ผู้ค้ายาเสพติดของกองบัญชาการตำรวจนครบาล สามารถจับกุมผู้กระทำความผิดพระราชบัญญัติยาเสพติดให้โทษ ทั้งรายย่อยและรายใหญ่ได้เป็นจำนวนมาก

กรุงเทพมหานคร โดยผู้ว่าราชการกรุงเทพมหานคร ได้กำหนดนโยบายเร่งด่วน ประกอบกับการดำเนินการตามแผนพัฒนากรุงเทพมหานครระยะ ๒๐ ปี ระยะที่ ๒ (พ.ศ.๒๕๖๑-๒๕๖๖) ซึ่งกำหนดมาตรการสนับสนุนอาสาสมัครกรุงเทพมหานครเฝ้าระวังภัยและยาเสพติดในชุมชน ให้กระจายครอบคลุมกลุ่มเป้าหมาย สำนักงานเขตราชบุรีบูรณะ ได้เห็นความสำคัญของการดำเนินงานดังกล่าวจึงจัดทำโครงการค่าใช้จ่ายโครงการอาสาสมัครกรุงเทพมหานครด้านการป้องกันและแก้ไขปัญหายาเสพติดขึ้น เพื่อสนับสนุนและส่งเสริมการดำเนินงานด้านการป้องกันและแก้ไขปัญหายาเสพติดในพื้นที่ให้บรรลุตามเป้าหมายที่กำหนดไว้

๒) วัตถุประสงค์

- (๑) เพื่อพัฒนาศักยภาพของอาสาสมัครกรุงเทพมหานครเฝ้าระวังภัยและยาเสพติด
- (๒) เพื่อสนับสนุนการปฏิบัติงานของอาสาสมัครกรุงเทพมหานครเฝ้าระวังภัยและยาเสพติด

๓) เป้าหมาย

- (๑) จัดกิจกรรมเพื่อพัฒนาศักยภาพอาสาสมัครกรุงเทพมหานครเฝ้าระวังภัยและยาเสพติด
- (๒) จัดกิจกรรมของอาสาสมัครกรุงเทพมหานครเฝ้าระวังภัยและยาเสพติดเพื่อป้องกัน

๔) งบประมาณ

๕๒,๙๐๐ บาท

๕) ระยะเวลาดำเนินการ

ตุลาคม ๒๕๖๕ – กันยายน ๒๕๖๖

๖) หน่วยงานที่รับผิดชอบ

ฝ่ายปกครอง สำนักงานเขตราชบุรีบูรณะ

๔. ค่าใช้จ่ายเกี่ยวกับการสนับสนุนกิจการอาสาสมัครป้องกันภัยฝ่ายพลเรือน

๑) หลักการและเหตุผล

ปัจจุบันสาธารณภัยที่เกิดขึ้นมีความหลากหลาย ทั้งภัยจากธรรมชาติและภัยที่เกิดจากการกระทำของมนุษย์ สร้างความเสียหายทั้งชีวิตและทรัพย์สินเป็นจำนวนมาก ซึ่งหากมีการเตรียมความพร้อมด้านการป้องกันและบรรเทาสาธารณภัยได้อย่างทันที่และมีประสิทธิภาพ อาจจะช่วยผ่อนหนักเป็นเบาลดการสูญเสียได้ส่วนหนึ่ง แต่ในข้อเท็จจริงนั้น ด้านกำลังเจ้าพนักงานที่เกี่ยวข้องในการป้องกันและบรรเทาสาธารณภัยโดยตรงมีจำนวนไม่เพียงพอ จึงจำเป็นต้องอาศัยเครือข่าย และการมีส่วนร่วมของทุกภาคส่วน ซึ่งอาสาสมัครป้องกันภัยฝ่ายพลเรือน เป็นกลุ่มที่ได้รับการฝึกอบรมพื้นฐานในด้านการป้องกันและบรรเทาสาธารณภัยโดยปฏิบัติงานอย่างเสียสละและไม่มีค่าตอบแทน

สำนักงานเขตราชภูธรบุรีรัมย์ ได้เห็นความสำคัญการสนับสนุนกิจการอาสาสมัครป้องกันภัยฝ่ายพลเรือน ประกอบกับระเบียบกรุงเทพมหานคร ว่าด้วยหลักเกณฑ์ วิธีการและอัตราค่าใช้จ่ายเกี่ยวกับการสนับสนุนกิจการอาสาสมัครป้องกันภัยฝ่ายพลเรือน พ.ศ. ๒๕๕๔ จึงได้จัดทำโครงการค่าใช้จ่ายเกี่ยวกับการสนับสนุนกิจการอาสาสมัครป้องกันภัยฝ่ายพลเรือนขึ้นเพื่อเป็นค่าตอบแทนอาสาสมัครป้องกันภัยฝ่ายพลเรือน เฉพาะผู้ปฏิบัติงานประจำศูนย์วิทยุอาสาสมัครป้องกันภัยฝ่ายพลเรือน เขตราชภูธรบุรีรัมย์ และค่าใช้จ่ายอื่น ๆ เพื่อประโยชน์ในการดำเนินกิจกรรมของอาสาสมัครป้องกันภัยฝ่ายพลเรือนเขตราชภูธรบุรีรัมย์

๒) วัตถุประสงค์

- (๑) เพื่อสนับสนุนค่าตอบแทนสำหรับอาสาสมัครป้องกันภัยฝ่ายพลเรือนเขตราชภูธรบุรีรัมย์ ผู้ปฏิบัติหน้าที่ประจำศูนย์วิทยุสื่อสารของ อปพร. เขตราชภูธรบุรีรัมย์
- (๒) เพื่อสนับสนุนการดำเนินกิจการของ อปพร. เขตราชภูธรบุรีรัมย์
- (๓) เพื่อเสริมสร้างขวัญและกำลังใจให้แก่ อปพร. เขตราชภูธรบุรีรัมย์

๓) เป้าหมาย

(๑) เบิกจ่ายค่าตอบแทนอาสาสมัครป้องกันภัยฝ่ายพลเรือนเฉพาะผู้ปฏิบัติหน้าที่ประจำศูนย์อาสาสมัครป้องกันภัยฝ่ายพลเรือนเขตราชภูธรบุรีรัมย์ ตั้งแต่วันที่ ๑ ตุลาคม ๒๕๖๕ ถึงวันที่ ๓๐ กันยายน ๒๕๖๖ รวม ๓๖๕ วัน เบิกจ่ายวันละ ๒ ผลัดๆ ละ ๒ คน ระหว่างเวลา ๑๖.๐๐ - ๒๔.๐๐ น. และช่วงเวลา ๒๔.๐๐ - ๐๘.๐๐ น. ของวันรุ่งขึ้น ในอัตราคนละ ๒๐๐ บาท

(๒) เบิกจ่ายค่าใช้จ่ายอื่นๆ เพื่อประโยชน์ในการดำเนินกิจกรรมของอาสาสมัครป้องกันภัย ฝ่ายพลเรือนเขตราชภูธรบุรีรัมย์

๔) งบประมาณ

๓๕๒,๐๐๐ บาท

๕) ระยะเวลาดำเนินการ

ตุลาคม ๒๕๖๕ - กันยายน ๒๕๖๖

๖) หน่วยงานที่รับผิดชอบ

ฝ่ายปกครอง สำนักงานเขตราชภูธรบุรีรัมย์

๕. โครงการพัฒนานวัตกรรมเพื่อเพิ่มประสิทธิภาพการปฏิบัติงานของหน่วยงาน

๑) หลักการและเหตุผล

ตามหลักเกณฑ์และวิธีการประเมินผลการปฏิบัติราชการประจำปีงบประมาณ พ.ศ. ๒๕๖๖ กำหนดให้หน่วยงานพัฒนานวัตกรรมรูปแบบใดรูปแบบหนึ่ง ดังนี้

- นวัตกรรมเชิงนโยบาย (Policy Innovation) เป็นการคิดริเริ่มนโยบาย กฎหมายและกฎใหม่ๆ ให้ทันสมัย เหมาะสมและทันต่อสถานการณ์ รวมทั้งมีความเชื่อมโยงกับยุทธศาสตร์ของกรุงเทพมหานคร

- นวัตกรรมบริการ (Service Innovation) การพัฒนาหรือปรับปรุงรูปแบบการให้บริการด้วยการนำแนวคิด องค์กรความรู้ ประสบการณ์ หรือเทคโนโลยีมาประยุกต์ใช้ เพื่อพัฒนาหรือปรับปรุงรูปแบบการให้บริการใหม่ ๆ ที่สอดคล้อง และทันต่อความต้องการของประชาชน/ผู้รับบริการ

- นวัตกรรมการบริหาร/องค์กร (Administrative or Organizational Innovation) การพัฒนาหรือปรับปรุงกระบวนการใหม่ (New Process) รวมทั้งการพัฒนาคุณภาพการบริหารงาน เพื่อเพิ่มประสิทธิภาพการดำเนินงานของหน่วยงาน หรือกระบวนการจัดโครงสร้างหน่วยงานรูปแบบใหม่ ที่ส่งผลต่อระบบการทำงานขององค์กร

๒) วัตถุประสงค์

- (๑) เพื่อเพิ่มประสิทธิภาพการให้บริการประชาชน
- (๒) เพื่อพัฒนาองค์กร
- (๓) เพื่อพัฒนาบุคลากร
- (๔) เพื่อเพิ่มประสิทธิภาพในการปฏิบัติงานของหน่วยงาน

๓) เป้าหมาย

ความสำเร็จในการพัฒนานวัตกรรม จำนวน ๑ ชิ้น

๔) งบประมาณ

ไม่ใช้งบประมาณ

๕) ระยะเวลาดำเนินการ

มกราคม ๒๕๖๖ – กันยายน ๒๕๖๖

๖) หน่วยงานที่รับผิดชอบ

ฝ่ายปกครองและฝ่ายรักษาความสะอาดและสวนสาธารณะ สำนักงานเขตราชวัตรบูรณะ

๖. โครงการพัฒนาและจัดเก็บฐานข้อมูลที่มีความสำคัญต่อการปฏิบัติงานหรือการให้บริการ

๑) หลักการและเหตุผล

ตามคู่มือการประเมินผลการปฏิบัติราชการตามคำรับรองการปฏิบัติราชการประจำปีงบประมาณ พ.ศ. ๒๕๖๖ กำหนดให้ทุกหน่วยงานพัฒนาและจัดเก็บฐานข้อมูลที่มีความสำคัญต่อการปฏิบัติงานหรือการให้บริการ สำนักงานเขตราชบุรีบูรณะ จึงจัดทำโครงการจัดเก็บฐานข้อมูลที่มีความสำคัญต่อการปฏิบัติงานหรือการให้บริการ เพื่อการค้นหาข้อมูลเกิดความรวดเร็ว และมีประสิทธิภาพมากขึ้น และเป็นการพัฒนาการให้บริการมากขึ้น

๒) วัตถุประสงค์

- (๑) เพื่อจัดระเบียบข้อมูล หรือหมวดหมู่ข้อมูล
- (๒) เพื่อให้การค้นหาข้อมูลให้เกิดความรวดเร็วและถูกต้อง

๓) เป้าหมาย

พัฒนาหรือสร้างฐานข้อมูลของสำนักงานเขตราชบุรีบูรณะ

๔) งบประมาณ

ไม่ใช้งบประมาณ

๕) ระยะเวลาดำเนินการ

มีนาคม ๒๕๖๖ – กันยายน ๒๕๖๖

๖) หน่วยงานที่รับผิดชอบ

ฝ่ายปกครอง สำนักงานเขตราชบุรีบูรณะ

๗. DRIVE TO YOU ผู้พิการ ผู้สูงอายุที่ไม่สามารถช่วยเหลือตนเองได้

๑) หลักการและเหตุผล

กรุงเทพมหานคร เป็นองค์กรปกครองส่วนท้องถิ่นรูปแบบพิเศษ ที่มีหน้าที่ให้บริการในด้านต่าง ๆ ตามที่กฎหมายกำหนดให้เป็นอำนาจหน้าที่ของกรุงเทพมหานคร สำนักงานเขตเป็นหน่วยงานซึ่งมีความใกล้ชิดกับประชาชนมากที่สุด เป็นผู้พิจารณาอนุญาตหรืออนุมัติให้ประชาชนเข้าถึง หรือเข้าสู่การบริการสาธารณะ บางประเภทได้ หรือได้รับสิทธิต่าง ๆ ที่ทางรัฐมีให้ประชาชนโดยสำนักงานเขตให้บริการงานทะเบียนอาทิเช่น การจัดทำบัตรประจำตัวประชาชนได้อย่างเข้าถึงประชาชน และการให้บริการเป็นกลไกหนึ่งที่น่าไปสู่การพัฒนาบุคลากร และพัฒนาเมืองกรุงเทพมหานครให้น่าอยู่

ดังนั้น เพื่อเป็นการพัฒนาและต่อยอดการให้บริการประชาชน ในการจัดทำบัตรประจำตัวประชาชน และเพื่อเพิ่มศักยภาพในการปฏิบัติงานของเจ้าหน้าที่ให้เป็นที่พึงพอใจของประชาชน และช่วยเหลือผู้พิการ ผู้สูงอายุที่ไม่มีโอกาสเข้าถึงการให้บริการเนื่องจากไม่สามารถช่วยเหลือดูแลตนเองได้ อาจติดปัญหาในเรื่อง ค่าใช้จ่ายในการเดินทางต้องจ้างรถรับจ้างเพื่อมาติดต่อขอรับบริการที่สำนักงานเขต เป็นการดำเนินการให้บริการในเชิงรุก สอดคล้องกับนโยบายผู้ว่าราชการกรุงเทพมหานคร ใน ๙ มิติ มีการบริหารจัดการที่ดี ด้วยการที่หน่วยงานเข้าใจเข้าถึงกลุ่มเป้าหมาย สนับสนุนความเท่าเทียมกันในสังคม ฝ่ายทะเบียนสำนักงานเขต ราชบุรีบูรณะ จึงมีโครงการ DRIVE TO YOU ผู้พิการ ผู้สูงอายุที่ไม่สามารถช่วยเหลือตนเองได้ ขึ้น

๒) วัตถุประสงค์

(๑) อำนวยความสะดวกให้กับผู้พิการ ผู้สูงอายุที่ช่วยเหลือตนเองไม่ได้และมีความขัดสนทางด้าน ค่าใช้จ่าย ที่พักอาศัยอยู่ในพื้นที่เขตราชบุรีบูรณะ ซึ่งสามารถเคลื่อนย้ายหรือเดินทางด้วยการนั่งรถยนต์ได้โดยไม่มีอันตราย (ยกเว้นผู้ป่วยติดเตียงที่ไม่สามารถเคลื่อนย้ายตนเองได้)

(๒) ให้ประชาชนได้รับบัตรฯ ในวันที่มาดำเนินการ เพื่อนำไปทำธุรกรรมในด้านต่าง ๆ หรือได้รับสิทธิต่าง ๆ จากทางรัฐ ได้ทันกำหนดเวลา ไม่ต้องทำหนังสือเพื่อยื่นเรื่องส่งต่อกรมการปกครอง กระทรวงมหาดไทย มาดำเนินการทำบัตรเคลื่อนที่ให้ (ยกเว้นกรณีที่ประชาชนไม่สามารถเคลื่อนย้ายออกจากบ้านได้เพราะอาจเกิดอันตรายหรือเป็นผู้ป่วยติดเตียงจึงต้องทำหนังสือถึงกรมการปกครอง กระทรวงมหาดไทย มาดำเนินการให้ที่บ้านพัก) เนื่องจากกรมการปกครองมีบริการทำบัตรฯ เคลื่อนที่ให้กับผู้ป่วยติดเตียง ซึ่งดูแลรับผิดชอบหลายพื้นที่จึงใช้ระยะเวลาในการ รอคิวนาน ประชาชนอาจได้รับความล่าช้าในการได้รับสิทธิต่าง ๆ จากทางราชการ ฝ่ายทะเบียนจึงอำนวยความสะดวกให้กับประชาชนกลุ่มเปราะบาง

(๓) เพื่อลดขั้นตอนและระยะเวลาในการทำบัตรฯ และลดภาระค่าใช้จ่ายในการเดินทางของประชาชน

(๔) เพื่อให้เจ้าหน้าที่ตระหนักถึงการให้บริการที่ดีที่สุดแก่ประชาชนที่มาติดต่อขอรับบริการ

๓) เป้าหมาย

ฝ่ายทะเบียนนำรถยนต์ รับ-ส่ง ผู้พิการ ผู้สูงอายุ ที่มีสัญชาติไทยและมีชื่ออยู่ในทะเบียนบ้าน ที่ไม่สามารถดูแลช่วยเหลือตนเองได้มาจัดทำบัตรประจำตัวประชาชนที่สำนักงานเขตราชบุรีบูรณะ เพื่อใช้ในการ ยืนยันตัวตน ทำธุรกรรมและได้รับสิทธิต่าง ๆ ได้ทันกำหนดเวลา ลดระยะเวลา ลดภาระค่าใช้จ่าย

๔) งบประมาณ

ไม่ใช้งบประมาณ

๕) ระยะเวลาดำเนินการ

ตุลาคม ๒๕๖๕ – กันยายน ๒๕๖๖

๖) หน่วยงานที่รับผิดชอบ

ฝ่ายทะเบียน สำนักงานเขตราชบุรีบูรณะ

๘. ประเมินความพึงพอใจของผู้รับบริการศูนย์บริหารราชการฉับไว ไสสะอาด
(Bangkok Fast & Clear : BFC)

๑) หลักการและเหตุผล

กรุงเทพมหานคร เป็นองค์กรปกครองส่วนท้องถิ่น ที่มีหน้าที่ให้บริการต่าง ๆ ตามที่กฎหมายได้กำหนดให้เป็นอำนาจหน้าที่ของกรุงเทพมหานคร สำนักงานเขตเป็นหน่วยงานซึ่งมีความใกล้ชิดกับประชาชนมากที่สุด เป็นผู้พิจารณาอนุญาตหรืออนุมัติให้ประชาชนเข้าถึง หรือเข้าสู่บริการสาธารณะบางประเภทได้ ดังนั้นคุณภาพการให้บริการของกรุงเทพมหานครส่วนหนึ่งขึ้นอยู่กับ การให้บริการของสำนักงานเขตด้วย

ดังนั้น เพื่อเป็นการพัฒนาทักษะการให้บริการประชาชนและเพื่อเพิ่มศักยภาพในการปฏิบัติงานให้เป็น ที่พอใจของประชาชน จึงมีโครงการประเมินความพึงพอใจของผู้รับบริการศูนย์บริหารราชการฉับไว ไสสะอาด (Bangkok Fast & Clear : BFC) ขึ้น

๒) วัตถุประสงค์

(๑) เพื่อวัดระดับความพึงพอใจของผู้ใช้บริการของศูนย์บริหารราชการฉับไว ไสสะอาด (Bangkok Fast & Clear : BFC)

(๒) เพื่อให้เจ้าหน้าที่ตระหนักถึงการให้บริการที่ดีที่สุดแก่ประชาชนที่มาติดต่อ

(๓) เพื่อรวบรวมข้อมูลสำหรับปรับปรุงการให้บริการ ณ ศูนย์บริหารราชการฉับไว ไสสะอาด (Bangkok Fast & Clear : BFC)

๓) เป้าหมาย

ให้ประชาชนผู้มาติดต่อขอรับบริการได้รับความพึงพอใจ และตอบแบบสอบถามความคิดเห็น ผู้ใช้บริการศูนย์บริหารราชการฉับไว ไสสะอาด (Bangkok Fast & Clear : BFC) ระดับความพึงพอใจ มากที่สุด ๕ คะแนน ค่าเฉลี่ย ๔.๕๑ - ๕.๐๐ คะแนน

๔) งบประมาณ

ไม่ใช้งบประมาณ

๕) ระยะเวลาดำเนินการ

ตุลาคม ๒๕๖๕ - กันยายน ๒๕๖๖

๖) หน่วยงานที่รับผิดชอบ

ฝ่ายทะเบียน สำนักงานเขตราชวัชรบุรี

๙. ขุดลอกลำกระโดงสาธารณะประโยชน์จากชุมชนสุขสวัสดิ์ ๓๖ ถึงคลองราษฎร์บูรณะ

๑) หลักการและเหตุผล

พื้นที่เขตราษฎร์บูรณะ กรุงเทพมหานคร มีลำกระโดงและคลองที่เป็นแหล่งน้ำในการระบายน้ำ ออกสู่แม่น้ำเจ้าพระยา ประชาชนในพื้นที่มีการประกอบกิจกรรมมากมาย น้ำที่ผ่านการใช้งานจากอาคารบ้านเรือน และสถานประกอบการต่าง ๆ ปัจจุบันลำกระโดงและคลองในพื้นที่บางส่วนยังไม่ได้รับการปรับปรุงทำให้การระบายน้ำไม่สามารถระบายออกได้อย่างเต็มประสิทธิภาพ

๒) วัตถุประสงค์

- (๑) เพื่อเพิ่มประสิทธิภาพในการระบายน้ำมากขึ้น
- (๒) เพื่อแก้ปัญหาลำกระโดงและคลองตันเขิน
- (๓) แก้ปัญหาแหล่งเพาะพันธุ์ยุงและเชื้อโรค

๓) เป้าหมาย

ขุดลอกลำกระโดงสาธารณะประโยชน์จากชุมชนสุขสวัสดิ์ ๓๖ ถึงคลองราษฎร์บูรณะ ขุดลอกคลอง กว้าง ๒.๕๐ - ๓ ม. ยาว ๗๖๐ ม. ถึงจากระดับท้องคลองเดิมถึงระดับขุดลอก เฉลี่ย - ๐.๗๐ ม. รทก. ปริมาณ ดินขุดลอก ๑,๔๖๓ ลบ.ม.

๔) งบประมาณ

๒๙๑,๐๐๐ บาท

๕) ระยะเวลาดำเนินการ

ตุลาคม ๒๕๖๕ - มกราคม ๒๕๖๖

๖) หน่วยงานที่รับผิดชอบ

ฝ่ายโยธา สำนักงานเขตราษฎร์บูรณะ

๑๐. ขุดลอกคลองวัดกลาง จากบ้านเลขที่ ๕๘๐/๑ ถึงคลองราษฎร์บูรณะ

๑) หลักการและเหตุผล

พื้นที่เขตราษฎร์บูรณะ กรุงเทพมหานคร มีลำกระโดงและคลองที่เป็นแหล่งน้ำในการระบายน้ำ ออกสู่แม่น้ำเจ้าพระยา ประชาชนในพื้นที่มีการประกอบกิจกรรมมากมาย น้ำที่ผ่านการใช้งานจากอาคารบ้านเรือน และสถานประกอบการต่าง ๆ ปัจจุบันลำกระโดงและคลองในพื้นที่บางส่วนยังไม่ได้รับการปรับปรุงทำให้การระบายน้ำไม่สามารถระบายออกได้อย่างเต็มประสิทธิภาพ

๒) วัตถุประสงค์

- (๑) เพื่อเพิ่มประสิทธิภาพในการระบายน้ำมากขึ้น
- (๒) เพื่อแก้ปัญหาลำกระโดงและคลองตันเขิน
- (๓) แก้ปัญหาแหล่งเพาะพันธุ์ยุงและเชื้อโรค

๓) เป้าหมาย

ขุดลอกคลองกว้าง ๒ - ๕.๕๐ ม. ยาว ๓๗๐ ม. ลึกระดับจากท้องคลองเดิมถึงระดับขุดลอก เฉลี่ย ๐.๕๐ ม. ระดับขุดลอก -๐.๕๐ รทก. ปริมาณดิน ๖๘๓ ลบ.ม.

๔) งบประมาณ

๑๘๓,๐๐๐ บาท

๕) ระยะเวลาดำเนินการ

ตุลาคม ๒๕๖๕ - มกราคม ๒๕๖๖

๖) หน่วยงานที่รับผิดชอบ

ฝ่ายโยธา สำนักงานเขตราษฎร์บูรณะ

๑๑. ขุดลอกคลองศรีสุราษฎร์ จากคลองราษฎร์บูรณะถึงซอยสุขสวัสดิ์ ๓๐ แยก ๘

๑) หลักการและเหตุผล

พื้นที่เขตราษฎร์บูรณะ กรุงเทพมหานคร มีลำกระโดงและคลองที่เป็นแหล่งน้ำในการระบายน้ำ ออกสู่แม่น้ำเจ้าพระยา ประชาชนในพื้นที่มีการประกอบกิจกรรมมากมาย น้ำที่ผ่านการใช้งานจากอาคารบ้านเรือน และสถานประกอบการต่าง ๆ ปัจจุบันลำกระโดงและคลองในพื้นที่บางส่วนยังไม่ได้รับการปรับปรุงทำให้การระบายน้ำไม่สามารถระบายออกได้อย่างเต็มประสิทธิภาพ จึงเสนอวิธีแก้ไขปัญหา ขุดลอกคลองศรีสุราษฎร์ จากคลองราษฎร์บูรณะถึงซอยสุขสวัสดิ์ ๓๐ แยก ๘ เมื่อดำเนินการขุดลอกแล้วเสร็จจะทำให้สามารถระบายน้ำมีประสิทธิภาพมากขึ้น

๒) วัตถุประสงค์

- (๑) เพื่อเพิ่มประสิทธิภาพในการระบายน้ำมากขึ้น
- (๒) เพื่อแก้ไขปัญหาลำกระโดงและคลองตื้นเขิน
- (๓) แก้ปัญหาการรูก้ำที่สาธารณะ

๓) เป้าหมาย

ขุดลอกคลองศรีสุราษฎร์ จากคลองราษฎร์บูรณะถึงซอยสุขสวัสดิ์ ๓๐ แยก ๘ ขุดลอกคลองกว้าง ๓-๘.๘๐ ม. ยาว ๘๕๐ ม. ลึกจากระดับท้องคลองเดิม ถึงระดับขุดลอกเฉลี่ย ๐.๕๐ ม. ระดับขุดลอก -๐.๕๐ รทก. ปริมาณดิน ๓,๓๑๐ ลบ.ม.

๔) งบประมาณ

๙๒๒,๐๐๐ บาท

๕) ระยะเวลาดำเนินการ

ตุลาคม ๒๕๖๕ – มกราคม ๒๕๖๖

๖) หน่วยงานที่รับผิดชอบ

ฝ่ายโยธา สำนักงานเขตราษฎร์บูรณะ

๑๒. ปรับปรุงสะพานทางเดินเลียบบคลองแจรงร้อนจากถนนราษฎร์บูรณะถึงซอยราษฎร์บูรณะ ๓๗

๑) หลักการและเหตุผล

ปัจจุบันพื้นที่เขตราษฎร์บูรณะ กรุงเทพมหานคร ประชาชนที่พักอาศัยในชุมชนมีการสัญจรโดยใช้สะพานทางเดินริมคลองและเป็นเส้นทางลัด สะพานทางเดินคลองแจรงร้อน เสาเข็ม พื้นทาง มีสภาพชำรุด ทรุ่ดตัว ร้าวเหล็กกันตก เป็นสนิม ผุกร่อน อาจเกิดอันตรายแก่ประชาชนที่สัญจรไปมา

๒) วัตถุประสงค์

- (๑) ทำให้การสัญจรไปมาสะดวกและปลอดภัย
- (๒) เป็นเส้นทางลัดลดอุบัติเหตุ

๓) เป้าหมาย

ปรับปรุงสะพานทางเดินเลียบบคลองแจรงร้อนจากถนนราษฎร์บูรณะถึงซอยราษฎร์บูรณะ ๓๗

- รื้อราวเหล็กกันตกเดิม
- รื้อราวกันตกสแตนเลส
- ทูบรี้อสะพานทางเดิน
- สร้างสะพานทางเดิน ค.ส.ล.
- ติดตั้งราวเหล็กกันตก
- ติดตั้งราวเหล็กกันตก

๔) งบประมาณ

๑,๑๙๗,๐๐๐ บาท

๕) ระยะเวลาดำเนินการ

ตุลาคม ๒๕๖๕ – สิงหาคม ๒๕๖๖

๖) หน่วยงานที่รับผิดชอบ

ฝ่ายโยธา สำนักงานเขตราษฎร์บูรณะ

๑๓. ปรับปรุงซอยสุขสวัสดิ์ ๒๖ จากปากซอยถึงทางด่วนเฉลิมมหานคร

๑) หลักการและเหตุผล

ปัจจุบันพื้นที่เขตราชบุรีบูรณะ กรุงเทพมหานคร มีการขยายตัวของประชากร และระบบการขนส่ง และการจราจร มีการประกอบกิจกรรมมากมาย ด้านการจราจรและขนส่ง ซอยสุขสวัสดิ์ ๒๖ ป่อพักท่อระบายน้ำ รางวี ไหล่ทาง มีสภาพชำรุด ทรุดตัว ต่างระดับกัน เป็นหลุมบ่อ มีน้ำท่วมขัง สร้างความเดือดร้อนแก่ประชาชนที่สัญจร และอาจเกิดอุบัติเหตุได้ ส่งผลกระทบต่อการใช้เส้นทางดังกล่าวในการสัญจร ทำให้ไม่สามารถใช้ประโยชน์ได้อย่างเต็มประสิทธิภาพ จึงเสนอวิธีแก้ปัญหาโดยปรับปรุงซอยสุขสวัสดิ์ ๒๖ จากปากซอยถึงทางด่วนเฉลิมมหานคร เมื่อดำเนินการปรับปรุงแล้วเสร็จ จะทำให้สามารถรองรับการขยายตัวของ การจราจรและการใช้ประโยชน์ของประชากรได้สะดวกและปลอดภัย และมีประสิทธิภาพมากขึ้น

๒) วัตถุประสงค์

- (๑) เพื่อเพิ่มประสิทธิภาพในด้านการจราจรและขนส่ง
- (๒) ทำให้การสัญจรไปมาสะดวกและปลอดภัย
- (๓) แก้ปัญหาการระบายน้ำจากถนนลงสู่ท่อระบายน้ำ

๓) เป้าหมาย

ปรับปรุงซอยสุขสวัสดิ์ ๒๖ จากปากซอยถึงทางด่วนเฉลิมมหานคร

- รื้อท่อลอดเดิมที่ชำรุด พร้อมขนทิ้ง ยาว ๑๒ ม.
- รื้อผิวทาง ค.ส.ล. เดิมที่ชำรุด เนื้อที่ ๘๘๐ ตร.ม.
- รื้อรางวี ค.ส.ล.เดิม พร้อมขนทิ้ง ยาว ๑,๘๘๗ ม.
- รื้อไหล่ทาง ค.ส.ล. เดิมที่ชำรุด พร้อมขนทิ้ง เนื้อที่ ๙๐๘ ตร.ม.
- สร้างท่อลอด ขนาดเส้นผ่าศูนย์กลาง ๐.๓๐ ม. ยาว ๑๒ ม.
- เสริมปากบ่อพักท่อระบายน้ำ ตามแบบเลขที่ มนท.-๐๑ พร้อมฝารางวี ตามแบบ ท.๓๐/๒๙ จำนวน

๑๙๐ แห่ง

- สร้างรางวี ค.ส.ล. (รวมพื้นฐาน) หนา ๐.๒๐ ม. ตามแบบ มนท.-๐๑ ยาว ๑,๘๘๗ ม.
- สร้างชั้นพื้นทางหินคลุกบดอัดแน่น หนาเฉลี่ย ๐.๒๕ ม. เนื้อที่ ๘๘๐ ตร.ม.
- สร้างผิวทาง ค.ส.ล. หนา ๐.๒๐ ม. ตามแบบ มทก.-๐๑ ถึง มทก.-๐๓ เนื้อที่ ๘๘๐ ตร.ม.
- สร้างไหล่ทาง ค.ส.ล. หนา ๐.๑๕ ม. เนื้อที่ ๙๐๘ ตร.ม.
- สร้างผิวทางแอสฟัลต์คอนกรีตหนาเฉลี่ย ๐.๐๕ ม. ตามแบบมทก.-๐๔ เนื้อที่ ๕,๗๔๗ ตร.ม.
- PRIME COAT เนื้อที่ ๕,๗๔๗ ตร.ม.

๔) งบประมาณ

๙,๒๒๐,๐๐๐ บาท

๕) ระยะเวลาดำเนินการ

ตุลาคม ๒๕๖๕ – สิงหาคม ๒๕๖๖

๖) หน่วยงานที่รับผิดชอบ

ฝ่ายโยธา สำนักงานเขตราชบุรีบูรณะ

**๑๔. ค่าใช้จ่ายในการซ่อมแซมบำรุง รักษาถนน ตรอก ซอย และสิ่งสาธารณประโยชน์เพื่อแก้ไขปัญหา
ความเดือดร้อนของประชาชน**

๑) หลักการและเหตุผล

ด้วยกรุงเทพมหานคร มีนโยบายเพื่อแก้ไขปัญหาความเดือดร้อนของประชาชน โดยส่วนรวมเป็นการเร่งด่วนเฉพาะหน้า โดยให้อำนาจการเขตออกตรวจพื้นที่ตามนโยบายของผู้ว่าราชการกรุงเทพมหานคร หรือตามที่ปลัดกรุงเทพมหานครสั่งการ ซึ่งพื้นที่เขตราษฎร์บูรณะเป็นพื้นที่ที่มีประชาชนอาศัยอยู่หนาแน่น มีถนน ตรอก ซอย สะพานทางเดินและทางเท้าจำนวนมาก มีประชากรจากปริมาณพลและพื้นที่ข้างเคียง จำเป็นต้องใช้เส้นทางผ่านในการสัญจรเข้าสู่พื้นที่ชั้นในของกรุงเทพมหานคร ทำให้สาธารณูปโภค ถนน ตรอก ซอย สะพานทางเดิน ทางเท้า ชำรุดจำนวนมาก สำนักงานเขตราษฎร์บูรณะพิจารณาแล้ว ครัวมีความเตรียมการจัดซ่อมแซมสาธารณูปโภค ถนน ตรอก ซอย สะพานทางเดิน ทางเท้า และสิ่งสาธารณประโยชน์ให้มีสภาพใช้งานได้อย่างมีประสิทธิภาพ เพื่ออำนวยความสะดวกให้กับประชาชนที่สัญจรไป-มา

๒) วัตถุประสงค์

- (๑) เพื่ออำนวยความสะดวกแก่ประชาชนในการสัญจร
- (๒) เพื่อแก้ไขปัญหาการจราจรที่แออัด ตามถนน ตรอก ซอยต่าง ๆ ให้สามารถระบายออกสู่ถนนสายหลักได้สะดวกรวดเร็ว
- (๓) เพื่อลดปัญหาการร้องเรียนเรื่องถนน ตรอก ซอย ไหล่ทาง สะพานทางเดิน ทางเท้าชำรุด

๓) เป้าหมาย

- (๑) ลดปัญหาการร้องเรียนเรื่องถนน ตรอก ซอย ไหล่ทาง สะพานทางเดิน ทางเท้าชำรุด
- (๒) การสัญจรของประชาชนมีความสะดวกรวดเร็วขึ้น
- (๓) มีถนน ตรอก ซอย ไหล่ทาง สะพานทางเดิน ทางเท้าที่ดี สะอาด ผิวทางเรียบร้อย

๔) งบประมาณ

๓,๐๐๐,๐๐๐ บาท

๕) ระยะเวลาดำเนินการ

ตุลาคม ๒๕๖๕ – กันยายน ๒๕๖๖

๖) หน่วยงานที่รับผิดชอบ

ฝ่ายโยธา สำนักงานเขตราษฎร์บูรณะ

๑๕. ค่าใช้จ่ายโครงการกรุงเทพมหานครเขตปลอดบุหรี่

๑) หลักการและเหตุผล

ผลกระทบที่เกิดจากการสูบบุหรี่ก่อให้เกิดความเดือดร้อนรำคาญกับบุคคลที่อยู่บริเวณใกล้เคียง และก่อให้เกิดโรคร้ายกับผู้ที่ได้รับควันบุหรี่ จากรายงานของสำนักงานสถิติแห่งชาติ ปี พ.ศ. ๒๕๖๐ พบว่า มีประชากรอายุ ๑๕ ปีขึ้นไป สูบบุหรี่ ๑๐.๗ ล้านคน เสียชีวิตจากการสูบบุหรี่ปีละ ๗๒,๖๕๖ คน สูญเสียทางเศรษฐกิจกว่า ๒๒,๐๐๐ ล้านบาท สำหรับกรุงเทพมหานครมีผู้สูบบุหรี่ประมาณ ๑.๒ ล้านคนเป็นผู้สูบบุหรี่ประจำประมาณ ๑ ล้านคน อายุส่วนใหญ่ที่เริ่มสูบบุหรี่ครั้งแรก ๑๖-๒๐ ปี รองลงมาอายุ ๗-๑๕ ปี แสดงให้เห็นว่าเด็กและเยาวชนยังสามารถเข้าถึงบุหรี่ได้ง่าย ในการควบคุมผลิตภัณฑ์ยาสูบ การป้องกันและแก้ไขปัญหาจากการบริโภคยาสูบนั้นมีพระราชบัญญัติควบคุมผลิตภัณฑ์ยาสูบ พ.ศ. ๒๕๖๐ และแผนยุทธศาสตร์ควบคุมผลิตภัณฑ์ยาสูบแห่งชาติ พ.ศ. ๒๕๕๙-๒๕๖๒ เป็นกลไกหลักในการดำเนินงาน ซึ่งคณะกรรมการควบคุมผลิตภัณฑ์ยาสูบกรุงเทพมหานครได้มีมติเห็นชอบให้จัดทำแผนปฏิบัติการควบคุมผลิตภัณฑ์ยาสูบกรุงเทพมหานคร พ.ศ. ๒๕๖๓ -๒๕๖๕ โดยมีเป้าหมายลดความชุกของการเสพยาสูบของประชากรกรุงเทพมหานคร อายุ ๑๕ ปี ขึ้นไปไม่เกินร้อยละ ๑๓ และความชุกของการได้รับควันบุหรี่ของประชาชนในพื้นที่กรุงเทพมหานคร ลดลงร้อยละ ๑๐ จากปี ๒๕๖๐ เมื่อสิ้นปี พ.ศ. ๒๕๖๕ โดยบรรจุกิจกรรมจัดตั้งเครือข่ายการดำเนินงานกรุงเทพมหานครเขตปลอดบุหรี่ การป้องกันมิให้เกิดผู้เสพยาสูบรายใหม่ และเฝ้าระวังธุรกิจยาสูบที่มุ่งเป้าไปยังเด็ก เยาวชนและนักสูบน้ำใหม่ และการบำบัดผู้เสพยาสูบ ต่อเนื่องมาตั้งแต่ ปี ๒๕๖๒ ถึงปัจจุบันเพื่อสร้างพื้นที่เขตนาร่องในการควบคุมผลิตภัณฑ์ยาสูบ ปฏิบัติตามแผนยุทธศาสตร์การควบคุมยาสูบแห่งชาติและแผนปฏิบัติการควบคุมผลิตภัณฑ์ยาสูบกรุงเทพมหานคร พ.ศ. ๒๕๖๓-๒๕๖๕ ให้เป็นไปตามเจตนารมณ์ของกฎหมาย

ฝ่ายสิ่งแวดล้อมและสุขาภิบาล สำนักงานเขตราชบุรีบูรณะ ได้ตระหนักถึงการดูแลสุขภาพของประชาชนให้ปลอดภัยจากผลกระทบที่เกิดจากการสูบบุหรี่ โดยมุ่งลดผลกระทบและปัญหาที่อาจเกิดขึ้นในระยะยาวด้วยสนับสนุนให้เกิดความร่วมมือระหว่างเจ้าหน้าที่ ผู้ประกอบการ และประชาชน เพื่อร่วมมือปฏิบัติตามกฎหมายในปีงบประมาณ พ.ศ. ๒๕๖๖ ฝ่ายสิ่งแวดล้อมและสุขาภิบาล จึงจัดทำโครงการค่าใช้จ่ายโครงการกรุงเทพมหานครเขตปลอดบุหรี่เพื่อขยายผลการดำเนินงานให้มีความครอบคลุม สร้างการรับรู้ให้แก่ประชาชนในพื้นที่เขตราชบุรีบูรณะ ซึ่งจะเป็นการสร้างการมีส่วนร่วมที่ทำให้สังคมกรุงเทพมหานครเป็นสังคมที่ปลอดภัยจากควันบุหรี่

๒) วัตถุประสงค์

จัดกิจกรรมรณรงค์เขตปลอดบุหรี่เพื่อสร้างการรับรู้และการมีส่วนร่วมของประชาชนในพื้นที่เขตราชบุรีบูรณะให้มีการปฏิบัติตามกฎหมาย

๓) เป้าหมาย

ประชาชนในพื้นที่เขตราชบุรีบูรณะมีส่วนร่วมในการจัดกิจกรรมรณรงค์เขตปลอดบุหรี่และปฏิบัติตามกฎหมายควบคุมผลิตภัณฑ์ยาสูบ

๔) งบประมาณ

๑๐๐,๐๐๐ บาท

๕) ระยะเวลาดำเนินการ

ตุลาคม ๒๕๖๕ – กันยายน ๒๕๖๖

๖) หน่วยงานที่รับผิดชอบ

ฝ่ายสิ่งแวดล้อมและสุขาภิบาล สำนักงานเขตราชบุรีบูรณะ

๑๖. ค่าใช้จ่ายในการบูรณาการความร่วมมือในการพัฒนาประสิทธิภาพการแก้ไขปัญหาโรคไข้เลือดออก ในพื้นที่กรุงเทพมหานคร

๑) หลักการและเหตุผล

ปัจจุบันพบว่า โรคไข้เลือดออกเป็น ๑ ใน ๕ ของโรคติดต่อที่เป็นปัญหาสาธารณสุขสำคัญ ในพื้นที่ กรุงเทพมหานคร โดยสถานการณ์โรคไข้เลือดออกในกรุงเทพมหานครในปี ๒๕๖๓ (๕ มกราคม ๒๕๖๓ – ๒ มกราคม ๒๕๖๔) พบว่าผู้ป่วยสะสมจำนวน ๖,๒๗๗ ราย อัตราป่วย ๑๑๐.๗๘ ต่อประชากรแสนคน โดยจำนวนผู้ป่วยที่พบมากที่สุดเป็นกลุ่มเด็กและเยาวชน อายุระหว่าง ๕ – ๑๔ ปี รองลงมา ได้แก่ กลุ่มอายุ ๑๕ – ๓๔ ปี และ ๐ – ๔ ปี ตามลำดับ ซึ่งอัตราป่วยอยู่ในระดับสูงและยังเป็นปัญหาสาธารณสุขสำคัญในลำดับต้นๆ ของกรุงเทพมหานคร ที่มีผลกระทบต่อคุณภาพชีวิตทั้งในด้านการเจ็บป่วย เสียชีวิต สูญเสียค่าใช้จ่าย ในการรักษาพยาบาลประชาชน และความสูญเสียทางด้านเศรษฐกิจของประเทศชาติโดยรวม ซึ่งโรคไข้เลือดออกมี ปัจจัยสนับสนุนมาจากความหนาแน่น แออัด วิถีชีวิตและการเคลื่อนย้ายของประชาชน ทำให้ ไม่สามารถ จัดการกับภาชนะและแหล่งเพาะพันธุ์ยุงลายได้ตามเป้าหมายการแก้ไขปัญหาโรคไข้เลือดออกให้มี ประสิทธิภาพ จำเป็นต้องอาศัยความร่วมมือและขับเคลื่อนจากทุกภาคส่วน โดยให้ความสำคัญกับการกำจัด แหล่งเพาะพันธุ์ยุงลายอย่างต่อเนื่อง เพื่อลดจำนวนยุงลายพาหะนำโรคซึ่งเป็นมาตรการสำคัญในการป้องกัน ควบคุมโรค ดังนั้น การสร้างความเข้มแข็งของเครือข่ายโดยเฉพาะการมีส่วนร่วมของภาคีเครือข่ายในพื้นที่จึงมี ความสำคัญ และสอดคล้องกับการประชุมสมัชชาสุขภาพแห่งชาติ ครั้งที่ ๙ ได้มีการรับรองมติ “สารพลังปราบ ยุงลาย โดยใช้พื้นที่เป็นฐาน” เพื่อให้เกิดการแก้ปัญหาเรื่องไข้เลือดออกอย่างยั่งยืน เริ่มจากในครัวเรือน ชุมชน หน่วยงาน ทำทุกคน ทำทุกที่ จำเป็นต้องอาศัยการขับเคลื่อนจากหลายภาคส่วน ทั้งเครือข่ายความร่วมมือต่าง ๆ องค์กร ชุมชน สังคม ครอบครัวและบุคคล โดยนำแนวทางจัดการพาหะนำโรคแบบผสมผสาน (Integrated Vector Management) มาบริหารจัดการสิ่งแวดล้อมอย่างเป็นระบบ รวมถึงการสร้างความรู้ ความเข้าใจ ความตระหนักของประชาชน ผู้บริหารองค์กร และผู้เกี่ยวข้องทุกระดับให้เป็นไปในทิศทางเดียวกันและ ประสานความร่วมมือกันอย่างต่อเนื่อง

ฝ่ายสิ่งแวดล้อมและสุขภาพ สำนักงานเขตราชบุรีบูรณะ ได้ตระหนักถึงความสำคัญและความ จำเป็นในการแก้ไขปัญหาโรคไข้เลือดออกให้ประสบความสำเร็จ จึงได้จัดทำโครงการค่าใช้จ่ายในการ บูรณา การความร่วมมือในการพัฒนาประสิทธิภาพการแก้ไขปัญหาโรคไข้เลือดออกในพื้นที่กรุงเทพมหานครขึ้นเพื่อ ขยายเครือข่ายให้ครอบคลุม และส่งเสริม พัฒนาศักยภาพภาคีเครือข่ายให้มีการดำเนินการด้านควบคุมป้องกัน โรคไข้เลือดออกตามมาตรการอย่างมีประสิทธิภาพและต่อเนื่อง เพื่อให้เกิดประโยชน์สูงสุดแก่ประชาชนและ ยกระดับคุณภาพชีวิตของประชาชนในพื้นที่กรุงเทพมหานคร ตามนโยบายของผู้บริหารกรุงเทพมหานครอย่าง ยั่งยืนต่อไป

๒) วัตถุประสงค์

เพื่อเสริมสร้างระบบกลไกในการดำเนินงานด้านการควบคุมป้องกันโรคไข้เลือดออกให้มีประสิทธิภาพ

๓) เป้าหมาย

ดำเนินกิจกรรมการจัดพาหะนำโรคแบบผสมผสานในชุมชนจดทะเบียนในพื้นที่เขตราชบุรีบูรณะ จำนวน ๒๘ ชุมชน

๔) งบประมาณ

๙๑,๙๐๐ บาท

๕) ระยะเวลาดำเนินการ

ตุลาคม ๒๕๖๕ – กันยายน ๒๕๖๖

๖) หน่วยงานที่รับผิดชอบ

ฝ่ายสิ่งแวดล้อมและสุขาภิบาล สำนักงานเขตราชวัชรบุรี

๑๗. ค่าใช้จ่ายโครงการกรุงเทพฯ เมืองอาหารปลอดภัย

๑) หลักการและเหตุผล

ด้วยกรุงเทพมหานครได้ประกาศใช้แผนยุทธศาสตร์ กรุงเทพฯ เมืองอาหารปลอดภัย ซึ่งมีการดำเนินการตั้งตั้งแต่ปี พ.ศ. ๒๕๔๙ จนถึงปัจจุบัน ในภาพรวมของกรุงเทพมหานครพบว่า สถานการณ์ความปลอดภัยด้านอาหารดีขึ้นโดยลำดับ และเพื่อให้การดำเนินงานด้านอาหารปลอดภัย ของกรุงเทพมหานครมีความยั่งยืน และเกิดประโยชน์ต่อประชาชนสูงสุด สำนักงานเขตราชบุรีบูรณะ จึงได้จัดทำโครงการค่าใช้จ่ายโครงการกรุงเทพฯ เมืองอาหารปลอดภัย ปีงบประมาณ พ.ศ. ๒๕๖๖ ขึ้น เพื่อเป็นการส่งเสริมงานด้านอาหารปลอดภัย ของกรุงเทพมหานครให้มีความต่อเนื่อง ทั้งยังส่งเสริมให้หน่วยงานต่าง ๆ ทั้งภาครัฐ เอกชน และประชาชนในพื้นที่ ได้ตื่นตัวและตระหนักถึงความสำคัญในเรื่องความปลอดภัยของอาหาร รวมทั้งเป็นการส่งเสริมภาพลักษณ์ และประชาสัมพันธ์งานด้านอาหารปลอดภัย ของกรุงเทพมหานคร เพื่อก่อให้เกิดประโยชน์ต่อประชาชน นักท่องเที่ยว รวมทั้งผู้ที่เข้ามาพักอาศัย ในพื้นที่ ให้ได้รับการคุ้มครองสุขภาพ จากการบริโภคอาหารปลอดภัย

๒) วัตถุประสงค์

- (๑) เพื่อเป็นการยกระดับมาตรฐาน ด้านสุขลักษณะในสถานประกอบการอาหาร
- (๒) เพื่อตรวจสอบและเฝ้าระวังคุณภาพอาหาร ในสถานประกอบการอาหาร
- (๓) เพื่อคุ้มครองผู้บริโภคและสร้างความมั่นใจ ในการบริโภคอาหารที่สะอาดปลอดภัย

๓) เป้าหมาย

- (๑) ตัวอย่างอาหารที่ได้รับการสุ่มตรวจไม่พบการปนเปื้อนเชื้อโรค ร้อยละ ๙๐
- (๒) ตัวอย่างอาหารที่ได้รับการสุ่มตรวจไม่พบการปนเปื้อนสารพิษ ร้อยละ ๑๐๐
- (๓) สถานประกอบการอาหารมีการพัฒนาผ่านเกณฑ์มาตรฐานอาหารปลอดภัยของกรุงเทพมหานคร ร้อยละ ๑๐๐

๔) งบประมาณ

๗๐,๙๐๐ บาท

๕) ระยะเวลาดำเนินการ

ตุลาคม ๒๕๖๕ – กันยายน ๒๕๖๖

๖) หน่วยงานที่รับผิดชอบ

ฝ่ายสิ่งแวดล้อมและสุขาภิบาล สำนักงานเขตราชบุรีบูรณะ

๑๘. ค่าใช้จ่ายโครงการกรุงเทพฯ เมืองแห่งสุขาภิบาลสิ่งแวดล้อมที่ดี สะอาด ปลอดภัย

๑) หลักการและเหตุผล

การดำเนินงานสุขาภิบาลสิ่งแวดล้อม มีความสำคัญเป็นอย่างยิ่งต่อการสนับสนุนการพัฒนากรุงเทพมหานครสู่การเป็นเมืองที่มีสุขาภิบาลสิ่งแวดล้อมที่ดี สะอาดและปลอดภัย เนื่องด้วยเป็นการดำเนินงานที่เชื่อมโยงระหว่างสิ่งแวดล้อมและสุขภาพอนามัย ตั้งแต่การจัดการด้านสิ่งแวดล้อม การป้องกันความเสี่ยงต่อสุขภาพก่อนเกิดความเจ็บป่วย การพัฒนานโยบายและมาตรการทางกฎหมายและมาตรฐานทางวิชาการบนฐานความรู้ การสื่อสารสาธารณะ รวมถึงการสนับสนุน ติดตามและประเมินผลการดำเนินงานอย่างต่อเนื่องเพื่อให้การทำงานมีประสิทธิภาพ สามารถสนับสนุนการพัฒนาและการเติบโตทางเศรษฐกิจสังคมและสิ่งแวดล้อมให้เป็นไปอย่างมีสมดุลได้อย่างยั่งยืน ซึ่งสอดคล้องกับแผนพัฒนากรุงเทพมหานครระยะ ๒๐ ปี (พ.ศ. ๒๕๕๖-๒๕๗๕) และแผนป้องกันและบรรเทาสาธารณภัยกรุงเทพมหานคร พ.ศ. ๒๕๕๘ ด้านสารเคมีและวัตถุอันตราย ที่เป็นไปตามแผนการป้องกันและบรรเทาสาธารณภัยแห่งชาติ พ.ศ. ๒๕๕๘ เพื่อลดความเสี่ยงและความสูญเสียจากภัยพิบัติ รวมถึงมุ่งเน้นการป้องกันลดปัจจัยเสี่ยงจากสิ่งแวดล้อมต่อสุขภาพ โดยสร้างความเข้มแข็งของระบบการบริหารจัดการด้านสุขาภิบาลสิ่งแวดล้อมเพื่อเป็นรากฐานของการพัฒนาในระยะยาวเสริมสร้างขีดความสามารถของบุคลากรและองค์กรที่เกี่ยวข้องอย่างครบวงจร ทั้งบุคลากรจากหน่วยงานภาคการผลิตที่อาจเป็นแหล่งกำเนิดมลพิษ หน่วยงานที่เกี่ยวข้องด้านการจัดการความสะอาดและความปลอดภัยของเส้นทางการรับสัมผัสสู่ร่างกายและส่งเสริมพฤติกรรมสุขอนามัยและบุคลากรจากหน่วยงานด้านการดูแลสุขภาพอันเนื่องมาจากปัญหามลพิษสิ่งแวดล้อม เร่งสร้างความร่วมมือของภาคีเครือข่าย ส่งเสริมความรับผิดชอบร่วมกันในการพัฒนาอนามัยสิ่งแวดล้อม เพื่อสนับสนุนการพัฒนาเศรษฐกิจความมั่นคงทางสังคมและสิ่งแวดล้อม รวมทั้งสุขภาพอนามัยของประชาชน ผู้ประกอบอาชีพและนักท่องเที่ยวในกรุงเทพมหานครอย่างยั่งยืน

สำนักงานเขตราชบุรีบูรณะเห็นถึงความสำคัญดังกล่าว จึงได้จัดทำโครงการกรุงเทพฯ เมืองแห่งสุขาภิบาลสิ่งแวดล้อมที่ดี สะอาด ปลอดภัย ปีงบประมาณ ๒๕๖๖ ขึ้น เพื่อกำหนดทิศทางการดำเนินงานด้านสุขาภิบาลสิ่งแวดล้อมให้มีความต่อเนื่อง ให้หน่วยงานต่างๆ ทั้งภาครัฐและเอกชนได้ตระหนัก ถึงความสำคัญในเรื่องการสุขาภิบาลสิ่งแวดล้อมรวมทั้งเสริมสร้างภาพลักษณ์และประชาสัมพันธ์งานสุขาภิบาลสิ่งแวดล้อมของกรุงเทพมหานคร การจัดการและควบคุมปัจจัยหรือสภาวะแวดล้อมที่เป็นหรืออาจเป็นอันตรายต่อสุขภาพและสภาวะความเป็นอยู่ที่เหมาะสมกับการดำรงชีพของประชาชน นักท่องเที่ยว รวมทั้งผู้ที่เข้ามาพักอาศัยจะได้รับการคุ้มครองสุขภาพ สนับสนุนให้กรุงเทพมหานครเป็นเมืองที่มีสุขาภิบาลสิ่งแวดล้อมที่ดี สะอาด และปลอดภัย ซึ่งจะส่งผลต่อการยกระดับคุณภาพชีวิตและสุขภาพอนามัยของประชาชนให้ดีขึ้น

๒) วัตถุประสงค์

- (๑) เพื่อส่งเสริมกรุงเทพมหานครให้เป็นเมืองที่มีสุขาภิบาลสิ่งแวดล้อมที่ดี สะอาด ปลอดภัย
- (๒) เพื่อให้ผู้ประกอบการและประชาชนทั่วไปได้รับทราบและตระหนักถึงการบังคับใช้กฎหมายตามพระราชบัญญัติควบคุมผลิตภัณฑ์ยาสูบ พ.ศ. ๒๕๖๐
- (๓) เพื่อเพิ่มศักยภาพในการจัดการสุขาภิบาลสิ่งแวดล้อมที่ดีด้วยการส่งเสริมกระบวนการมีส่วนร่วมขององค์กรภาคเอกชน ผู้ประกอบการ ชุมชน และประชาชนทั่วไป

๓) เป้าหมาย

- (๑) การดำเนินงานตรวจสอบสุขาภิบาลสิ่งแวดล้อมในพื้นที่เขตราชบุรีบูรณะ จำนวน ๔๕ ครั้ง

(๒) การดำเนินงานเพื่อบังคับใช้กฎหมายตามพระราชบัญญัติควบคุมผลิตภัณฑ์ยาสูบ พ.ศ.๒๕๖๐ ของเจ้าหน้าที่ฝ่ายสิ่งแวดล้อมและสุขาภิบาล จำนวน ๓๕ ครั้ง

๔) งบประมาณ

๑๖๕,๑๐๐ บาท

๕) ระยะเวลาดำเนินการ

ตุลาคม ๒๕๖๕ – กันยายน ๒๕๖๖

๖) หน่วยงานที่รับผิดชอบ

ฝ่ายสิ่งแวดล้อมและสุขาภิบาล สำนักงานเขตราชบุรีบูรณะ

๑๙. กิจกรรมการเพิ่มประสิทธิภาพการจัดเก็บภาษีที่ดินและสิ่งปลูกสร้าง

๑) หลักการและเหตุผล

เพื่อให้การดำเนินงานด้านการจัดเก็บรายได้ ของฝ่ายรายได้ สำนักงานเขตราชบุรีบูรณะสอดคล้องกับ สำนักการคลัง ซึ่งเป็นหน่วยงานรับผิดชอบหลักของนโยบายเพิ่มประสิทธิภาพในการจัดเก็บรายได้เพื่อ ประโยชน์ของคนกรุงเทพฯ (P๑๑๓) และได้จัดทำแผนปฏิบัติการ (Action Plan) กำหนดค่าเป้าหมายของ นโยบาย ระบุโครงการ/กิจกรรมในการขับเคลื่อนนโยบายของผู้ว่าราชการกรุงเทพมหานคร พร้อมทั้งกำหนด ขั้นตอนการดำเนินงาน โดยมีฝ่ายรายได้ สำนักงานเขตเป็นหน่วยงานสนับสนุน ดังนั้น เพื่อให้การดำเนินงาน ตามแผนปฏิบัติการดังกล่าวเป็นไปในทิศทางเดียวกัน และบรรลุตามเป้าหมายที่สำนักการคลังกำหนด

๒) วัตถุประสงค์

(๑) เพื่อให้การจัดเก็บรายได้ของฝ่ายรายได้ สำนักงานเขตราชบุรีบูรณะ บรรลุเป้าหมายอย่างมี ประสิทธิภาพ

(๒) เพื่อให้หน่วยงานจัดเก็บภาษีอากรได้อย่างมีประสิทธิภาพ

(๓) เพื่อให้ประชาชนผู้เสียภาษีได้รับความพึงพอใจในการรับบริการชำระภาษี

๓) เป้าหมาย

จัดเก็บภาษีจากผู้เสียภาษีในพิกัดภาษีที่ดินและสิ่งปลูกสร้างของฝ่ายรายได้ สำนักงานเขตราชบุรี บูรณะ ครบถ้วนทุกราย ร้อยละ ๑๐๐

๔) งบประมาณ

ไม่ใช้งบประมาณ

๕) ระยะเวลาดำเนินการ

ตุลาคม ๒๕๖๕ – กันยายน ๒๕๖๖

๖) หน่วยงานที่รับผิดชอบ

ฝ่ายรายได้ สำนักงานเขตราชบุรีบูรณะ

๒๐. เพิ่มประสิทธิภาพการจัดเก็บรายได้

๑) หลักการและเหตุผล

ฝ่ายรายได้มีหน้าที่รับผิดชอบการจัดเก็บรายได้ ได้แก่ การจัดเก็บภาษีที่ดินและสิ่งปลูกสร้าง ภาษีป้าย ภาษีโรงเรือนและที่ดิน และภาษีบำรุงท้องที่ ซึ่งเป็นภาษีหลักของกรุงเทพมหานคร และมีหน้าที่ในการวางแผน ควบคุมการปฏิบัติงานเร่งรัด ตรวจสอบการจัดเก็บรายได้ ให้เป็นไปตามเป้าหมายที่กรุงเทพมหานครกำหนด

วิธีการปฏิบัติเกี่ยวกับการดำเนินการเร่งรัดและจัดเก็บภาษีให้มีประสิทธิภาพ คือ การดำเนินการสำรวจตรวจสอบพื้นที่รับผิดชอบ แล้วทำการปรับปรุงระบบฐานข้อมูลผู้เสียภาษี จัดทำทะเบียนภาษีให้ถูกต้อง และทันสมัย เพื่อให้การจัดเก็บภาษีดำเนินไปอย่างมีประสิทธิภาพ เพิ่มพูนรายได้ของกรุงเทพมหานครให้เพียงพอที่จะนำไปใช้จ่ายในกิจการด้านต่าง ๆ ตามหน้าที่ของกรุงเทพมหานคร ซึ่งมีการขยายตัวออกไปเป็นอันมาก ในปัจจุบัน จึงส่งผลให้ต้องเพิ่มการจัดเก็บรายได้ในทุก ๆ ปี

๒) วัตถุประสงค์

(๑) เพื่อปรับปรุงฐานข้อมูลทะเบียนภาษีที่ดินและสิ่งปลูกสร้าง ภาษีป้าย ภาษีโรงเรือนและที่ดิน และภาษีบำรุงท้องที่ ให้ทันสมัยเป็นปัจจุบัน

(๒) เพื่อลดหนี้ค้างชำระภาษีที่ดินและสิ่งปลูกสร้าง ภาษีป้าย ภาษีโรงเรือนและที่ดิน และภาษีบำรุงท้องที่

(๓) เพื่อให้การจัดเก็บภาษีเป็นไปอย่างครบถ้วนและครอบคลุมในพื้นที่เขตราชบุรีบูรณะ

๓) เป้าหมาย

ทำการเร่งรัดจัดเก็บภาษีทั้ง ๔ ประเภท ได้แก่ ภาษีที่ดินและสิ่งปลูกสร้าง ภาษีป้าย ภาษีโรงเรือนและที่ดิน และภาษีบำรุงท้องที่ เพื่อให้ร้อยละของยอดรวมการจัดเก็บภาษีทั้ง ๔ ประเภท เป็นไปตามประมาณการที่กรุงเทพมหานครกำหนดไว้

๔) งบประมาณ

ไม่ใช้งบประมาณ

๕) ระยะเวลาดำเนินการ

ตุลาคม ๒๕๖๕ – กันยายน ๒๕๖๖

๖) หน่วยงานที่รับผิดชอบ

ฝ่ายรายได้ สำนักงานเขตราชบุรีบูรณะ

๒๑. เพิ่มประสิทธิภาพการจัดเก็บมูลฝอยอันตราย

๑) หลักการและเหตุผล

ปัจจุบันสถานการณ์ด้านสิ่งแวดล้อมมีการเปลี่ยนแปลงไปอย่างรวดเร็วเนื่องจากมีการพัฒนาทางด้านเศรษฐกิจและการขยายตัวของประชากรทำให้มีการใช้ทรัพยากรอย่างมากมายอันก่อให้เกิดผลกระทบต่อปัญหาด้านสิ่งแวดล้อมซึ่งนับวันจะทวีความรุนแรงมากยิ่งขึ้น ประกอบกับกรมควบคุมมลพิษและองค์กรปกครองส่วนท้องถิ่น ได้บูรณาการทำงานร่วมกันในการดำเนินการแก้ไขปัญหาการจัดการของเสียอันตรายตามแนวทาง Roadmap การจัดการขยะมูลฝอยและของเสียอันตรายที่คณะกรรมการแห่งชาติให้ความเห็นชอบ เมื่อวันที่ ๒๖ สิงหาคม ๒๕๕๗ ดังนั้น เพื่อให้การดำเนินงานแก้ไขปัญหาการจัดการของเสียอันตรายเป็นไปอย่างมีประสิทธิภาพ มีการขับเคลื่อนดำเนินงานอย่างต่อเนื่องและเกิดการพัฒนาศักยภาพ การทำงานร่วมกันระหว่างภาครัฐและภาคเอกชน ในการเก็บรวบรวมของเสียอันตรายจากชุมชน ช่างเครื่องใช้ไฟฟ้าและอิเล็กทรอนิกส์ ผู้บริหารกรุงเทพมหานคร จึงได้มอบหมายนโยบายในการมีส่วนร่วมของประชาชนโดยเสริมสร้างความตระหนักให้แก่ประชาชนในกลุ่มเป้าหมายต่างๆ อาทิ ชุมชน สถานศึกษา สถานประกอบการ ให้มีความรู้ความเข้าใจเกี่ยวกับผลกระทบต่อสิ่งแวดล้อมและสุขภาพอนามัยจากของเสียอันตราย ช่างผลิตภัณฑ์เครื่องใช้ไฟฟ้าและอิเล็กทรอนิกส์ และเป็นการลดการใช้ทรัพยากรธรรมชาติ และลดภาระของกรุงเทพมหานครที่ต้องนำไปกำจัด สภาพแวดล้อมของเมืองดีขึ้นทำให้เมืองน่าอยู่อย่างยั่งยืนนับเป็นพื้นฐานของการพัฒนา

สำนักงานเขตราชวัชรบุรีณะ โดยฝ่ายรักษาความสะอาดและสวนสาธารณะ ได้เล็งเห็นความสำคัญของปัญหาดังกล่าว จึงได้จัดกิจกรรม “เพิ่มประสิทธิภาพการจัดเก็บมูลฝอยอันตราย” เพื่อส่งเสริมให้ประชาชนเปลี่ยนแปลงพฤติกรรมในการทิ้งขยะ โดยเฉพาะขยะอันตรายซึ่งอาจนำไปรีไซเคิล (Recycle) และการนำกลับมาใช้ใหม่ หรือนำไปบำบัด กำจัดอย่างถูกวิธี ซึ่งจะส่งผลให้ปริมาณขยะที่จัดเก็บลดลงได้รวมทั้งเป็นการอำนวยความสะดวกและส่งเสริมการมีส่วนร่วมของประชาชนในการคัดแยกขยะและการดูแลรักษาสภาพแวดล้อมในชุมชน

๒) วัตถุประสงค์

(๑) เพื่อเสริมสร้างความตระหนักให้แก่ประชาชนในพื้นที่เกี่ยวกับผลกระทบต่อสิ่งแวดล้อมและสุขภาพอนามัยจากของเสียอันตราย ช่างผลิตภัณฑ์เครื่องใช้ไฟฟ้าและอิเล็กทรอนิกส์

(๒) เพื่อส่งเสริมให้ประชาชนแยกทิ้งขยะอันตราย ช่างผลิตภัณฑ์ เครื่องใช้ไฟฟ้าและอิเล็กทรอนิกส์ ออกจากขยะทั่วไป

(๓) เพื่อให้การบริการจัดเก็บขยะตรงตามเวลาและเป็นไปตามประเภทของขยะที่นัดไว้และประชาชนมีความพึงพอใจในการให้บริการ

(๔) เพื่อดำเนินการส่งเสริมความร่วมมือระหว่างภาครัฐและเอกชนในการเก็บรวบรวมของเสียอันตรายจากชุมชน

๓) เป้าหมาย

(๑) ชุมชน ๒๙ ชุมชน โรงงานและสถานประกอบการ ๔๙๒ แห่ง ตลาด ๓ แห่ง สถานที่ราชการ/รัฐวิสาหกิจ ๑๐ แห่ง องค์กรต่าง ๆ ในพื้นที่เขตราชวัชรบุรีณะ

(๒) ร้อยละของปริมาณมูลฝอยอันตรายที่สามารถคัดแยกได้จากแหล่งกำเนิดเพิ่มขึ้น เมื่อเทียบกับปี ๒๕๖๕ ร้อยละ ๑๕

๔) งบประมาณ

ไม่ใช้งบประมาณ

๕) ระยะเวลาดำเนินการ

ตุลาคม ๒๕๖๕ – กันยายน ๒๕๖๖

๖) หน่วยงานที่รับผิดชอบ

ฝ่ายรักษาความสะอาดและสวนสาธารณะ สำนักงานเขตราษฎร์บูรณะ

๒๒. ค่าใช้จ่ายในการส่งเสริมการแปรรูปมูลฝอยอินทรีย์เพื่อนำมาใช้ประโยชน์

๑) หลักการและเหตุผล

กรุงเทพมหานครเป็นศูนย์กลางของความเจริญทางเศรษฐกิจของประเทศไทย ทำให้มีประชากรเข้ามาประกอบอาชีพและพักอาศัยอย่างหนาแน่น ส่งผลให้เกิดปัญหาด้านการจัดการมูลฝอย โดยเฉพาะปัญหามูลฝอยจากชุมชนที่มีปริมาณเพิ่มมากขึ้นอย่างรวดเร็ว ตามจำนวนประชากรและการเติบโตของเศรษฐกิจ ในปี พ.ศ.๒๕๔๐ มีปริมาณมูลฝอยที่จัดเก็บได้เฉลี่ย ๙,๐๐๐ ตัน/วัน ในปี พ.ศ.๒๕๖๑ มีปริมาณมูลฝอยที่จัดเก็บได้เฉลี่ย ๑๐,๗๐๕ ตัน/วัน ซึ่งมีแนวโน้มเพิ่มมากขึ้น หากในอนาคตไม่มีมาตรการในการจัดการลดปริมาณมูลฝอยที่มีประสิทธิภาพและประสิทธิผล จะทำให้มีปริมาณมูลฝอยเพิ่มมากขึ้นทุก ๆ ปี ซึ่งต้องใช้งบประมาณในการจัดการมูลฝอยเป็นจำนวนมาก อีกทั้งก่อให้เกิดผลกระทบต่อสภาพแวดล้อมมาก

ฝ่ายรักษาความสะอาดและสวนสาธารณะ สำนักงานเขตราชบุรีบูรณะ ได้มีการรณรงค์ให้ประชาชนลดและแยกมูลฝอย โดยการนำขยะเศษอาหารเพื่อนำกลับมาใช้ประโยชน์ โดยการส่งเสริมให้ประชาชนเข้ามามีส่วนรวมและร่วมมือในการคัดแยกมูลฝอยออกเป็น ๓ ประเภท ได้แก่ ขยะสดที่ย่อยสลายได้ ขยะที่ยังใช้ได้หรือขยะรีไซเคิล และขยะอันตราย ฝ่ายรักษาความสะอาดและสวนสาธารณะ จึงได้จัดทำโครงการส่งเสริมการแปรรูปมูลฝอยอินทรีย์เพื่อนำกลับมาใช้ประโยชน์ โดยมีวัตถุประสงค์เพื่อส่งเสริมและเผยแพร่ให้ประชาชนมีส่วนร่วมในการลดปริมาณมูลฝอย ประเภทเศษอาหารและเศษผักผลไม้ โดยนำมาแปรสภาพ ให้เป็นปุ๋ยชีวภาพ ปุ๋ยอินทรีย์ หรือเป็นอาหารสัตว์ ซึ่งจะช่วยลดปริมาณมูลฝอยเศษอาหารที่ต้องจัดเก็บ และประหยัดงบประมาณกรุงเทพมหานคร

๒) วัตถุประสงค์

- (๑) เพื่อส่งเสริมให้ประชาชนมีส่วนร่วมในการคัดแยกมูลฝอย และลดปริมาณมูลฝอยประเภทเศษอาหารและเศษผักผลไม้ โดยนำกลับมาใช้ประโยชน์
- (๒) เพื่อลดปริมาณมูลฝอยประเภทเศษอาหาร
- (๓) เพื่อส่งเสริมการมีส่วนร่วมของประชาชนในการจัดการมูลฝอย ณ แหล่งกำเนิด

๓) เป้าหมาย

ส่งเสริมและจัดกิจกรรมให้มีการนำมูลฝอยอินทรีย์มาใช้ประโยชน์ด้วยการหมักทำปุ๋ย การทำน้ำหมักชีวภาพ ให้ประชาชนมีส่วนร่วมในการแปรรูปขยะเศษอาหารเป็นปุ๋ยน้ำชีวภาพ และปุ๋ยอินทรีย์ไปเป็นอาหารสัตว์ในชุมชนพื้นที่สำนักงานเขตราชบุรีบูรณะ และโรงเรียนในสังกัดกรุงเทพมหานคร

๔) งบประมาณ

๕๐,๐๐๐ บาท

๕) ระยะเวลาดำเนินการ

ตุลาคม ๒๕๖๕ – กันยายน ๒๕๖๖

๖) หน่วยงานที่รับผิดชอบ

ฝ่ายรักษาความสะอาดและสวนสาธารณะ สำนักงานเขตราชบุรีบูรณะ

๒๓. ค่าใช้จ่ายในการบำรุงรักษา ปรับปรุง และเพิ่มพื้นที่สีเขียว

๑) หลักการและเหตุผล

ผู้ว่าราชการกรุงเทพมหานคร ได้มีนโยบายด้านสิ่งแวดล้อม ให้กรุงเทพมหานครเป็นเมืองที่มีสภาพแวดล้อมที่ดี มีความสะอาด เป็นระเบียบ สวยงาม และร่มรื่น เป็นไปตามแผนพัฒนากรุงเทพมหานคร ระยะ ๒๐ ปี ระยะที่ ๓ (พ.ศ. ๒๕๖๖ - ๒๕๗๐) ยุทธศาสตร์ที่ ๒ การพัฒนาสิ่งแวดล้อมยั่งยืนและการเปลี่ยนแปลงสภาพภูมิอากาศ ยุทธศาสตร์ย่อยที่ ๒.๒ พื้นที่สีเขียวเพื่อสุขภาวะที่ดีและมีความยั่งยืนด้านสิ่งแวดล้อมตามมาตรฐานสากล เป้าประสงค์ที่ ๒.๒.๓ กรุงเทพมหานครมีพื้นที่สีเขียวในรูปแบบสวนสาธารณะ/สวนหย่อมเพื่อการพักผ่อนหย่อนใจ ออกกำลังกาย และกิจกรรมนันทนาการที่กระจายครอบคลุมทั่วพื้นที่กรุงเทพมหานคร

เพื่อให้เป็นไปตามนโยบายของผู้ว่าราชการกรุงเทพมหานคร และแผนพัฒนากรุงเทพมหานครระยะ ๒๐ ปี ระยะที่ ๓ (พ.ศ. ๒๕๖๖ - ๒๕๗๐) สำนักงานเขตราชบุรีบูรณะ โดยฝ่ายรักษาความสะอาดและสวนสาธารณะ จึงได้จัดทำโครงการบำรุงรักษา ปรับปรุง และเพิ่มพื้นที่สีเขียวประจำปีงบประมาณ ๒๕๖๖ ขึ้น

๒) วัตถุประสงค์

- (๑) เพื่อให้เป็นไปตามนโยบายของผู้บริหารกรุงเทพมหานคร ในการจัดการสิ่งแวดล้อม
- (๒) เพื่อปรับปรุงภูมิทัศน์ และเพิ่มพื้นที่สีเขียวในพื้นที่เขตราชบุรีบูรณะ
- (๓) เพื่อบำรุงรักษาต้นไม้ให้มีความสมบูรณ์ สวยงาม ร่มรื่น อย่างต่อเนื่องตลอดไป

๓) เป้าหมาย

เพื่อปรับปรุงสวนหย่อมเกาะกลางถนนราชบุรีบูรณะ ตั้งแต่ซอยราชบุรีบูรณะ ๑ ถึงคลองบางปะแก้ว ขนาดพื้นที่ ๑,๖๐๐ ตารางเมตร

๔) งบประมาณ

๑,๓๐๐,๐๐๐ บาท

๕) ระยะเวลาดำเนินการ

ตุลาคม ๒๕๖๕ – กันยายน ๒๕๖๖

๖) หน่วยงานที่รับผิดชอบ

ฝ่ายรักษาความสะอาดและสวนสาธารณะ สำนักงานเขตราชบุรีบูรณะ

๒๔. สำนักงานเขตปลอดขยะ

๑) หลักการและเหตุผล

ปริมาณขยะมูลฝอยของกรุงเทพมหานครมีแนวโน้มเพิ่มขึ้นอย่างต่อเนื่องจากจำนวนประชากรที่เพิ่มขึ้น การเจริญเติบโตทางเศรษฐกิจพฤติกรรมและวัฒนธรรมสังคมบริโภคนิยม ส่งผลให้ปริมาณขยะเพิ่มขึ้น และเป็นปัญหาสำคัญสำหรับเมืองใหญ่อย่างกรุงเทพมหานคร โดยในปัจจุบันกรุงเทพมหานครมีปริมาณขยะสูงถึง ๑๐,๗๐๐ ตัน/วัน (ปี ๒๕๖๑) ซึ่งต้องใช้งบประมาณกว่าปีละ ๖,๐๐๐-๗,๐๐๐ ล้านบาทในการบริหารจัดการขยะกรุงเทพมหานครโดยการเร่งพัฒนากระบวนการมีส่วนร่วมของประชาชนในการลดและคัดแยกขยะได้นำไปใช้ประโยชน์ที่แหล่งกำเนิดตามหลักการ ๓R สร้างการรับรู้กับประชาชนในภาพรวมโดยการประชาสัมพันธ์ผ่านสื่อต่าง ๆ จัดกิจกรรมรณรงค์ เช่น รณรงค์ลดการใช้ถุงพลาสติก การรณรงค์คัดแยกมูลฝอยตั้งแต่ต้นทาง ส่งเสริมการจัดการมูลฝอยในชุมชน สถานศึกษา สถานประกอบการ หน่วยงานราชการ/รัฐวิสาหกิจ นอกจากนี้ยังได้ดำเนินการพัฒนาระบบการจัดการมูลฝอยเป็นการจัดการทรัพยากรที่เป็นมิตรกับสิ่งแวดล้อมเพื่อให้สอดคล้องกับนโยบายรัฐบาลตาม Roadmap การจัดการมูลฝอยและของเสียอันตรายของรัฐบาล และสอดคล้องกับแผนพัฒนากรุงเทพมหานครระยะ ๒๐ ปี

สำนักงานเขตราชบุรีบูรณะตระหนักถึงปัญหาดังกล่าว จึงได้จัดทำโครงการ “สำนักงานเขตปลอดขยะ” ขึ้น ทั้งนี้ เพื่อส่งเสริมข้าราชการและบุคลากรของสำนักงานเขตคัดแยกขยะตั้งแต่ต้นทางเป็นแบบอย่างหรือต้นแบบให้กับประชาชนในการจัดการมูลฝอยอย่างถูกวิธี อันจะส่งผลให้การลดปริมาณขยะประสบผลสำเร็จในอนาคตอย่างยั่งยืนต่อไป

๒) วัตถุประสงค์

(๑) เพื่อรณรงค์ส่งเสริมให้ข้าราชการและบุคลากรของสำนักงานเขตราชบุรีบูรณะ มีส่วนร่วมในการลดปริมาณมูลฝอย ด้วยการคัดแยกขยะก่อนนำทิ้ง หรือที่ต้นทาง

(๒) เพื่อลดปริมาณมูลฝอยในสำนักงานเขต โดยเหลือทิ้งน้อยที่สุด หรือ Zero Waste

๓) เป้าหมาย

(๑) จัดกิจกรรม “ตลาดนัดรีไซเคิล” เพื่อรณรงค์ให้มีการคัดแยกขยะ และนำขยะไปใช้ประโยชน์ โดยนำมาขายได้ราคา เดือนละ ๑ ครั้ง

(๒) ปริมาณขยะของสำนักงานเขตได้รับการคัดแยก และใช้ประโยชน์มากกว่าร้อยละ ๕๐

๔) งบประมาณ

ไม่ใช้งบประมาณ

๕) ระยะเวลาดำเนินการ

ตุลาคม ๒๕๖๕ – กันยายน ๒๕๖๖

๖) หน่วยงานที่รับผิดชอบ

ฝ่ายรักษาความสะอาดและสวนสาธารณะ สำนักงานเขตราชบุรีบูรณะ

๒๕. ค่าใช้จ่ายโครงการอาสาสมัครซักลากมูลฝอยในชุมชน

๑) หลักการและเหตุผล

กรุงเทพมหานครเป็นเมืองที่มีพื้นที่ซึ่งมีประชาชนอาศัยกันอย่างหนาแน่น เนื่องจากเป็นศูนย์กลางแห่งความเจริญหลายด้าน ในขณะที่เดียวกันก็มีปัญหาด้านสิ่งแวดล้อมรวมอยู่ด้วย ปัญหาประการหนึ่งคือ ปัญหาขยะมูลฝอยจำนวนมากที่เกิดจากประชาชนในพื้นที่ รวมตลอดถึงชุมชนต่าง ๆ ซึ่งกระจายอยู่ทั่วกรุงเทพมหานคร สำนักงานเขตราชบุรีบูรณะในฐานะเป็นหน่วยงานราชการหนึ่งของกรุงเทพมหานคร มีหน้าที่ในการให้บริการจัดเก็บขนมูลฝอยในพื้นที่และชุมชนซึ่งมีจำนวนหลังคาเรือนเป็นจำนวนมาก การให้บริการจัดเก็บขยะมูลฝอยของเจ้าหน้าที่เขตโดยทั่วไปจะดำเนินการจัดเก็บจากภาชนะรองรับมูลฝอยและที่ประชาชนในชุมชนนำมาวางไว้หน้าบ้านหรือตามจุดที่กำหนด ซึ่งอาจมีขยะมูลฝอยบางส่วนหลงเหลือในพื้นที่ของชุมชนได้ ดังนั้นสำนักงานเขตราชบุรีบูรณะจึงได้จัดทำโครงการอาสาสมัครซักลากมูลฝอยในชุมชนขึ้น เพื่อให้ประชาชนในชุมชนมีส่วนร่วมในการจัดการขยะมูลฝอยของตนเองและหาแนวทางในการป้องกันและแก้ไขปัญหาเกี่ยวกับขยะ มูลฝอยในชุมชน ส่งผลให้แต่ละชุมชนเกิดความสะอาดและมีความเป็นระเบียบเรียบร้อยยิ่งขึ้น

๒) วัตถุประสงค์

(๑) เพื่อให้ประชาชนและชุมชนให้ความร่วมมือในการรับผิดชอบการรักษาความสะอาดและลดปริมาณขยะในชุมชน ส่งเสริมให้ประชาชนช่วยกันคัดแยกมูลฝอยในชุมชน

(๒) เพื่อให้ชุมชนมีหน้าที่ในการเตรียมขยะมูลฝอยไว้รอการจัดเก็บในจุดที่รถเก็บขนไม่สามารถเข้าทำการจัดเก็บได้

(๓) เพื่อให้การประสานความร่วมมือระหว่างสำนักงานเขตราชบุรีบูรณะและชุมชนในด้านการรักษาความสะอาด และการรักษาสภาพแวดล้อมของชุมชน

๓) เป้าหมาย

ดำเนินการใน ๕ ชุมชน คือ

(๑) ชุมชมศาลาร่วมใจพัฒนา มีอาสาสมัครซักลากมูลฝอย ชุมชนละ ๑ คน

(๒) ชุมชนรุ่งเรือง มีอาสาสมัครซักลากมูลฝอย ชุมชนละ ๒ คน

(๓) ชุมชนรัตนจันะ มีอาสาสมัครซักลากมูลฝอย ชุมชนละ ๒ คน

(๔) ชุมชนชอยสถาพร มีอาสาสมัครซักลากมูลฝอย ชุมชนละ ๓ คน

(๕) ชุมชนแจ่งร้อน มีอาสาสมัครซักลากมูลฝอย ชุมชนละ ๑ คน

๔) งบประมาณ

๒๖๒,๗๐๐ บาท

๕) ระยะเวลาดำเนินการ

ตุลาคม ๒๕๖๕ – กันยายน ๒๕๖๖

๖) หน่วยงานที่รับผิดชอบ

ฝ่ายรักษาความสะอาดและสวนสาธารณะ สำนักงานเขตราชบุรีบูรณะ

๒๖. สัมมนาและศึกษาดูงานเพื่อพัฒนาศักยภาพบุคลากรฝ่ายรักษาความสะอาดและสวนสาธารณะ ฝ่ายโยธาและผู้เกี่ยวข้อง

๑) หลักการและเหตุผล

กรุงเทพมหานครเป็นองค์กรปกครองท้องถิ่นรูปแบบพิเศษขนาดใหญ่เป็นมหานครที่เป็นศูนย์กลางของการบริหารประเทศ ในฐานะที่เป็นองค์กรขนาดใหญ่ที่มุ่งเสริมแนวความคิดสร้างสรรค์เพื่อพัฒนาคุณภาพชีวิตและความเป็นอยู่ของประชาชนให้กินดีอยู่ดี ผู้บริหารกรุงเทพมหานครได้เล็งเห็นถึงความจำเป็นและให้ความสำคัญอย่างยิ่งที่จะต้องพัฒนาบุคลากรให้มีคุณภาพ โดยเน้นการสร้างองค์กรแห่งความสุข (Happy Workplace) เพื่อเพิ่มประสิทธิภาพการปฏิบัติงานให้สามารถตอบสนองความต้องการของประชาชน ได้อย่างเต็มที่

สำนักงานเขตราชวัชรบุรีบูรณะเป็นหน่วยงานหนึ่งของกรุงเทพมหานครมีหน้าที่โดยตรงในการให้บริการประชาชน มีภารกิจหลักเป็นจำนวนมาก รวมทั้งต้องดำเนินงานตามนโยบายผู้บริหารกรุงเทพมหานคร การประสานงานระหว่างส่วนราชการมีความสำคัญ เพื่อให้งานตามภารกิจบรรลุผลสำเร็จ สำนักงานเขตมีปัญหาด้านการบริหารงานบุคคล ซึ่งเกิดจากช่วงวัยที่หลากหลาย ทำให้เกิดปัญหาในเรื่องการประสานงานและขาดการทำงานเป็นทีม ทำให้การดำเนินการของสำนักงานเขตไม่ประสบความสำเร็จเท่าที่ควร ก่อให้เกิดปัญหาด้านการสื่อสารกับเพื่อนร่วมงาน และส่งผลกระทบต่อให้บริการประชาชนทำให้อาจเกิดเรื่องร้องเรียนได้ ทำให้บุคลากรขาดขวัญกำลังใจ ขาดประสิทธิภาพในการทำงาน จึงมีความจำเป็นต้องจัดทำโครงการสัมมนาเพื่อเพิ่มศักยภาพในการปฏิบัติงาน เพื่อมุ่งเน้นการพัฒนาบุคลากรในหน่วยงานในด้านต่าง ๆ การเรียนรู้นอกสถานที่ก็เป็นอีกปัจจัยหนึ่งที่จะช่วยส่งเสริมบุคลากรในหน่วยงานให้มีความรู้เพิ่มเติม มีประสบการณ์และมุมมองใหม่ มีวิสัยทัศน์ที่กว้างไกลขึ้น เสริมสร้างคุณธรรม จริยธรรม ทักษะคิด สามารถนำความรู้และประสบการณ์ที่ได้รับจากการสัมมนา มาปรับใช้ในการให้บริการประชาชน และยังส่งผลถึงองค์กรที่มีประสิทธิภาพด้วย

๒) วัตถุประสงค์

(๑) เพื่อสร้างขวัญและกำลังใจ เสริมสร้างบุคลากรให้มีความสัมพันธ์อันดีและความสามัคคี ภายในหมู่คณะ อันจะก่อให้เกิดความภาคภูมิใจในตนเอง ภูมิใจในองค์กร เกิดจิตสำนึกในการให้บริการสร้างค่านิยมร่วมและพฤติกรรมปฏิบัติงานมุ่งสู่วัฒนธรรมองค์กรที่ดี และมีความสัมพันธ์ที่ดีในการปฏิบัติงานร่วมกัน

(๒) เพื่อให้บุคลากรได้มีการแลกเปลี่ยนความคิดเห็นซึ่งกันและกัน

(๓) เพื่อให้บุคลากรกรุงเทพมหานครมีการทำงานเป็นทีมและเกิดการประสานงานที่ดี อันส่งผลให้การดำเนินงานของสำนักงานเขตประสบผลสำเร็จ

๓) เป้าหมาย

จัดโครงการสัมมนาและศึกษาดูงานเพื่อพัฒนาศักยภาพบุคลากรฝ่ายรักษาความสะอาดและสวนสาธารณะ ฝ่ายโยธา มีผู้เข้าร่วมโครงการเป็นบุคลากรกรุงเทพมหานคร สังกัดสำนักงานเขตราชวัชรบุรีบูรณะทั้งสิ้น ๔๘๐ คน (๓ รุ่น รุ่นละ ๑๖๐ คน) ประกอบด้วย

(๑) กลุ่มเป้าหมาย เป็นบุคลากรกรุงเทพมหานคร จำนวน ๔๕๐ คน (๓ รุ่น รุ่นละ ๑๕๐ คน)

(๒) ผู้เกี่ยวข้อง

- เจ้าหน้าที่ดำเนินการ จำนวน ๓๐ คน (รุ่นละ ๑๐ คน)

- วิทยากร จำนวน ๖ คน (รุ่นละ ๒ คน)

๔) งบประมาณ

๑,๔๖๔,๒๐๐ บาท

๕) ระยะเวลาดำเนินการ

ตุลาคม ๒๕๖๕ – กันยายน ๒๕๖๖

๖) หน่วยงานที่รับผิดชอบ

ฝ่ายรักษาความสะอาดและสวนสาธารณะ สำนักงานเขตราษฎร์บูรณะ

๒๗. จัดการมูลฝอยโดยชุมชน (CBM)

๑) หลักการและเหตุผล

สำนักงานเขตราชวัชรบุรีบูรณะ จะดำเนินการจัดการมูลฝอยโดยชุมชนซึ่งเป็นโครงการต่อเนื่องจากโครงการลดและคัดแยกมูลฝอยโดยการมีส่วนร่วมของประชาชน และมีการเพิ่มจำนวนประชากรอย่างรวดเร็ว ส่งผลให้มีการผลิตมูลฝอยเพิ่มขึ้นอย่างรวดเร็ว ก่อให้เกิดปัญหาในด้านการบริหารจัดการมูลฝอย ซึ่งการจัดการมูลฝอยที่ไม่ถูกหลักวิชาการ จะมีผลกระทบต่อสภาพแวดล้อมโดยรวม เช่น กลิ่นรบกวน และน้ำเน่าเสีย รวมทั้งเป็นแหล่งเพาะเชื้อโรค เป็นต้น การแก้ไขปัญหาด้านการจัดการมูลฝอย ตามหลักแนวความคิดการพัฒนาอย่างยั่งยืน (Sustainable Development) เพื่อจัดการมูลฝอยอย่างเป็นมิตรกับสิ่งแวดล้อม จำเป็นจะต้องอาศัยการมีส่วนร่วมของประชาชนในชุมชน โดยต้องมีส่วนร่วมในการคิด ดำเนินการ และแก้ไขปัญหาภายในชุมชน ตามแนวความคิดการจัดการมูลฝอยโดยชุมชน (Community Based Solid Waste Management : CBM) สำนักงานเขตราชวัชรบุรีบูรณะ จึงได้จัดทำโครงการจัดการมูลฝอยโดยชุมชน เพื่อส่งเสริมให้ประชาชนในชุมชนมีส่วนร่วมในการจัดการมูลฝอย โดยเสริมสร้างความรู้ความเข้าใจให้ประชาชนมีส่วนร่วมในการลดปริมาณมูลฝอยและใช้ประโยชน์จากมูลฝอย เพื่อสร้างวินัยประชาชนในการคัดแยกมูลฝอยและการนำกลับไปใช้ประโยชน์ โดยสามารถขยายผลไปสู่สถานศึกษาหรือสถานประกอบการได้ ซึ่งจะช่วยลดปริมาณมูลฝอยที่กรุงเทพมหานครจะต้องจัดเก็บ ทำลาย และเป็นการประหยัดงบประมาณของกรุงเทพมหานคร

๒) วัตถุประสงค์

- (๑) เพื่อส่งเสริมให้ประชาชนในชุมชนมีส่วนร่วมในการจัดการมูลฝอย
- (๒) เพื่อสร้างวินัยประชาชนในการคัดแยกมูลฝอยและนำกลับไปใช้ประโยชน์
- (๓) เพื่อลดปริมาณมูลฝอยที่สำนักงานเขตราชวัชรบุรีบูรณะต้องจัดเก็บ และทำลาย
- (๔) เพื่อให้มีชุมชนต้นแบบในการจัดการมูลฝอย
- (๕) เพื่อลดผลกระทบต่อสิ่งแวดล้อมของพื้นที่ในเขตราชวัชรบุรีบูรณะ

๓) เป้าหมาย

(๑) ถ่ายทอดแนวความคิดการจัดการมูลฝอยในชุมชน ให้แก่ผู้นำชุมชน ประชาชนและผู้ที่เกี่ยวข้องตามโอกาสเหมาะสม เช่นการประชุมคณะกรรมการชุมชนประจำเดือน

(๒) ดำเนินการส่งเสริมให้ชุมชน สถานประกอบการ และโรงเรียนในพื้นที่เขต จัดการมูลฝอย ตามหลักการจัดการมูลฝอยโดยชุมชน (Community Based Solid Waste Management : CBM) จำนวน ๓๔ แห่ง

๔) งบประมาณ

ไม่ใช้งบประมาณ

๕) ระยะเวลาดำเนินการ

ตุลาคม ๒๕๖๕ – กันยายน ๒๕๖๖

๖) หน่วยงานที่รับผิดชอบ

ฝ่ายรักษาความสะอาดและสวนสาธารณะ สำนักงานเขตราชวัชรบุรีบูรณะ

๒๘. ค่าใช้จ่ายพัฒนาคุณภาพการเรียนการสอนวิทยาศาสตร์ (STEM)

๑) หลักการและเหตุผล

จากการปรับหลักสูตรปี ๒๕๖๑ การเรียนรู้วิทยาศาสตร์ และนโยบายด้านการศึกษาที่เน้นการจัดการเรียนการสอน การคิดวิเคราะห์ตามรูปแบบ Active Learning และการขับเคลื่อนการจัดการเรียนรู้สู่สะเต็มศึกษา (STEM Education) เพื่อพัฒนาผู้เรียนให้เป็นผู้สร้างนวัตกรรมในรูปแบบสะเต็มศึกษา (STEM Education) และสร้างคนให้มีทักษะในศตวรรษที่ ๒๑ สอดคล้องกับการศึกษายุค Thailand ๔.๐ นั้น

สำนักงานเขตราชบุรีบูรณะ ในฐานะที่เป็นองค์กรที่ดูแลด้านการจัดการศึกษาของกรุงเทพมหานคร ตระหนักถึงความสำคัญดังกล่าว จึงได้มีการดำเนินโครงการพัฒนาคุณภาพการเรียนการสอนวิทยาศาสตร์ (STEM) นอกจากนี้ยังสามารถถอดบทเรียน เพื่อจัดทำเป็นเอกสาร STEM ประกอบการจัดการเรียนรู้ในรูปแบบดิจิทัล (Digital) และสามารถสร้างแนวทางในการยกระดับทักษะทางด้าน STEM ของนักเรียนสังกัดสำนักงานเขตราชบุรีบูรณะกรุงเทพมหานคร ให้เทียบเท่ามาตรฐานสากล

๒) วัตถุประสงค์

- (๑) เพื่อให้ครูและนักเรียนได้มีสื่อวิทยาศาสตร์ STEM ประกอบการจัดการเรียนรู้
- (๒) เพื่อส่งเสริมให้ครูผู้สอนและนักเรียน ใช้สื่อในการจัดการเรียนรู้ได้อย่างมีประสิทธิภาพ

๓) เป้าหมาย

- (๑) ด้านปริมาณ
 - โรงเรียนในสำนักงานเขตราชบุรีบูรณะ จำนวน ๖ โรงเรียน
- (๒) ด้านคุณภาพ
 - นักเรียน จำนวน ๖ โรงเรียน ในสำนักงานเขตราชบุรีบูรณะ มีสื่อการเรียนรู้อวิทยาศาสตร์ (STEM) เพื่อพัฒนาเต็มตามศักยภาพและเหมาะสมวัย

๔) งบประมาณ

๑,๕๐๐,๐๐๐ บาท

๕) ระยะเวลาดำเนินการ

ตุลาคม ๒๕๖๕ – กันยายน ๒๕๖๖

๖) หน่วยงานที่รับผิดชอบ

ฝ่ายการศึกษา สำนักงานเขตราชบุรีบูรณะ

๒๙. ค่าใช้จ่ายในการเปิดโลกกว้างสร้างเส้นทางสู่อาชีพ

๑) หลักการและเหตุผล

การพัฒนาและเสริมสร้างศักยภาพนักเรียนให้เป็นพลเมืองที่มีคุณภาพครบทุกด้าน นอกจากจะเน้นให้นักเรียนมีความรู้มีคุณธรรม จริยธรรมและทักษะในการดำรงชีวิตแล้ว ควรส่งเสริมให้นักเรียนมีทักษะอาชีพเพียงพอต่อการเข้าสู่ตลาดแรงงานและเพื่อศึกษาต่อในระดับสูงขึ้น ประทับกับรัฐบาลมีนโยบายเกี่ยวกับการปฏิรูปการศึกษาไทยเพื่อรองรับยุทธศาสตร์การขับเคลื่อนประเทศไปสู่ยุค Thailand ๔.๐ เพื่อก้าวพ้นกับดักประเทศรายได้ปานกลางสู่ประเทศรายได้สูงภายใน ๑๕ ปีนับแต่ปี พ.ศ. ๒๕๖๐ ซึ่งการสอนทักษะงานอาชีพเพื่อเตรียมความพร้อมนักเรียนสู่โลกของการทำงาน จะส่งเสริมให้นักเรียนมีโอกาสค้นพบความถนัด ความชอบของตัวเอง และส่งเสริมให้นักเรียนสู่โลกของการทำงาน จะส่งเสริมให้นักเรียนมีโอกาสค้นพบความถนัด ความชอบของตนเอง และส่งเสริมให้นักเรียนมีความสุขกับการเรียนรู้และได้เรียนรู้อย่างสร้างสรรค์ มีทักษะการแก้ปัญหา การใช้เทคโนโลยีและการทำงานร่วมกัน รวมทั้งเป็นการมุ่งเน้นให้นักเรียนได้ลงมือปฏิบัติจริง สร้างองค์ความรู้ด้วยตนเอง นำไปสู่นวัตกรรมใหม่ ๆ ทั้งเป็นการระดมทรัพยากรบุคคล ภูมิปัญญาท้องถิ่น ประชาชนชาวบ้าน และผู้ทรงคุณวุฒิในชุมชนให้เป็นแหล่งเรียนรู้ที่มีคุณค่า โดยพัฒนาการเรียนรู้ทั้งในห้องเรียน และนอกห้องเรียน ซึ่งสอดคล้องกับยุทธศาสตร์ชาติ (พ.ศ.๒๕๖๑ - ๒๕๘๐) ยุทธศาสตร์ที่ ๑ การเสริมสร้างและพัฒนาศักยภาพทุนมนุษย์ พัฒนาทักษะการคิดวิเคราะห์ คิดสร้างสรรค์ ทักษะการทำงาน และการใช้ชีวิตที่พร้อมเข้าสู่ตลาดงาน

๒) วัตถุประสงค์

(๑) เพื่อส่งเสริมการปิดสอนรายวิชาเพิ่มเติมด้านอาชีพ และการจัดกิจกรรมฝึกทักษะพื้นฐานทางอาชีพ ให้แก่นักเรียนในโรงเรียนสังกัดกรุงเทพมหานครที่เปิดสอนระดับมัธยมศึกษา

(๒) เพื่อส่งเสริมให้นักเรียนมีโอกาสค้นพบความถนัดและความสนใจของตัวเองและได้เรียนรู้จากกลงมือปฏิบัติจริง

๓) เป้าหมาย

(๑) ด้านปริมาณ

- นักเรียนระดับชั้นมัธยมศึกษาปีที่ ๑ - ๓ ได้เข้าร่วมกิจกรรมการฝึกทักษะพื้นฐานทางอาชีพและฝึกทักษะการทำงานในโรงเรียน

(๒) ด้านคุณภาพ

- นักเรียนระดับชั้นมัธยมศึกษาปีที่ ๑ - ๓ ได้รับการพัฒนาทักษะอาชีพที่สอดคล้องกับความถนัดและความสนใจของตนเอง

๔) งบประมาณ

๒๕๖,๐๐๐ บาท

๕) ระยะเวลาดำเนินการ

ตุลาคม ๒๕๖๕ - กันยายน ๒๕๖๖

๖) หน่วยงานที่รับผิดชอบ

ฝ่ายการศึกษา สำนักงานเขตราชวัตรบูรณะ

๓๐. ค่าใช้จ่ายในการส่งเสริมกีฬานักเรียน สังกัดกรุงเทพมหานคร

๑) หลักการและเหตุผล

พระบาทสมเด็จพระเจ้าอยู่หัวฯ ได้พระราชทานพระบรมราโชวาทและพระราชทานคำขวัญเกี่ยวกับการกีฬา “ชาติไทยเป็นชนชาติที่กรบมาแต่โบราณกาล ได้ชื่อว่าเป็นผู้กล้าหาญยืนหยัดต่อสู้อุปสรรคทุกอย่างโดยไม่ยอมถอย ทั้งมีความเมตตากรุณาเห็นอกเห็นใจผู้แพ้ มีจิตใจเป็นนักกีฬา โดยแท้จริง เราทั้งหลายเป็นผู้สืบสายมาแต่บรรพบุรุษ จึงสมควรพยายามฝึกฝนตนเองให้มีความเข้มแข็ง ถึงพร้อมด้วยความเป็นนักกีฬาให้สมกับที่มีเลือดเป็นนักรบ และสามารถรักษาความเป็นไทยของประเทศชาติ” “สิ่งที่สำคัญที่สุดสำหรับนักกีฬานั้น คือ การเอาชนะใจตนเอง และชนะใจของคู่แข่งและเช่นเดียวกันชนะใจของผู้ที่มาชมการแข่งขันด้วย”

กรุงเทพมหานครได้สนองพระราชดำริของพระบาทสมเด็จพระบรมชนกาธิเบศร มหาภูมิพลอดุลยเดชมหาราช บรมนาถบพิตร ด้วยการส่งเสริม การเล่นกีฬาของนักเรียนในสังกัด โดยฝึกฝนเยาวชนให้รู้จักการเล่นกีฬา มีส่วนร่วมในการแข่งขันกีฬา มีความซื่อสัตย์ อดทน ตรงต่อเวลา เห็นคุณค่าของการออกกำลังกาย และห่างไกลยาเสพติดสามารถนำไปใช้ประโยชน์ในชีวิตประจำวันอย่างสม่ำเสมอ

๒) วัตถุประสงค์

- (๑) เพื่อปลูกฝังให้นักเรียนเป็นผู้มีน้ำใจเป็นนักกีฬา มีความสามัคคีในหมู่คณะและมีระเบียบวินัย
- (๒) เพื่อส่งเสริมให้นักเรียนรู้จักการใช้เวลาว่างให้เป็นประโยชน์ ไม่มั่วสุมในอบายมุข
- (๓) เพื่อส่งเสริมสุขภาพพลานามัยของเยาวชนให้แข็งแรง เป็นการพัฒนาร่างกาย อารมณ์ สังคมและสติปัญญา

๓) เป้าหมาย

- (๑) ด้านปริมาณ
 - นักเรียนในโรงเรียนสังกัด ๖ โรงเรียน เข้าร่วมกิจกรรมการแข่งขันกีฬา
- (๒) ด้านคุณภาพ
 - นักเรียนสังกัดกรุงเทพมหานครมีสุขภาพพลานามัยแข็งแรง มีพัฒนาการที่ดีทั้งร่างกาย จิตใจ และสติปัญญา และรู้จักเวลาว่างให้เกิดประโยชน์

๔) งบประมาณ

๑๑๐,๓๐๐ บาท

๕) ระยะเวลาดำเนินการ

ตุลาคม ๒๕๖๕ – กันยายน ๒๕๖๖

๖) หน่วยงานที่รับผิดชอบ

ฝ่ายการศึกษา สำนักงานเขตราชวัชรบูรณะ

๓๑. คำใช้จ่ายในพิธีปฏิญาณตนและสวนสนามยุวกาชาดกรุงเทพมหานคร

๑) หลักการและเหตุผล

กิจการยุวกาชาดได้รับการสถาปนาขึ้นโดย จอมพลสมเด็จพระเจ้าบรมวงศ์เธอ เจ้าฟ้าบริพัตรสุขุมพันธุ์ กรมพระนครสวรรค์วรพินิต เมื่อวันที่ ๒๗ มกราคม ๒๔๖๕ มีวัตถุประสงค์เพื่อให้สมาชิกยุวกาชาดมีความจงรักภักดีต่อชาติ ศาสนา พระมหากษัตริย์ และพัฒนาคุณธรรม จริยธรรม ปลุกฝังให้ยุวกาชาด มีจิตอาสา รู้จักบำเพ็ญตนให้เป็นประโยชน์ต่อผู้อื่น มีวิสัยทัศน์กว้างไกล อันจะนำไปพัฒนาซึ่งความเจริญของท้องถิ่นและประเทศชาติ รวมทั้งหลักสูตรแกนกลางการศึกษาขั้นพื้นฐานพุทธศักราช ๒๕๕๑ กำหนดให้กิจกรรมยุวกาชาด เป็นกิจกรรมพัฒนาผู้เรียน โดยพิจารณาเห็นว่ากิจกรรมยุวกาชาดสามารถทำให้เยาวชนของชาติได้พัฒนาทางกาย สติปัญญา จิตใจ ความมีระเบียบวินัย ความสามัคคี มีความเสียสละ และบำเพ็ญตน เพื่อสาธารณประโยชน์

ดังนั้น เพื่อการระลึกถึงวันสำคัญดังกล่าว และพัฒนานักเรียนสังกัดกรุงเทพมหานคร ให้บรรลุวัตถุประสงค์ข้างต้น เห็นควรส่งเสริมให้สมาชิกยุวกาชาดได้จัดกิจกรรมร่วมกันได้และเปลี่ยนแปลงประสพการณ์กับสมาชิกยุวกาชาดทั้งในส่วนกลางและส่วนภูมิภาค

๒) วัตถุประสงค์

(๑) เพื่อให้สมาชิกยุวกาชาด รำลึกในพระมหากรุณาธิคุณ และแสดงความจงรักภักดีต่อชาติ ศาสนา พระมหากษัตริย์

(๒) เพื่อรำลึกถึงความสำคัญของวันสถาปนายุวกาชาดไทย

(๓) เพื่อส่งเสริม และเน้นความสำคัญของกิจกรรมยุวกาชาดให้เป็นแกนนำในการปฏิรูปการเรียนรู้

๓) เป้าหมาย

(๑) สมาชิกยุวกาชาด และผู้บังคับบัญชา จำนวน ๔๙ คน ร่วมกิจกรรมประกอบพิธีทบทวน คำปฏิญาณตนและสวนสนาม

(๒) ด้านคุณภาพ ข้าราชการครูและบุคลากรทางการศึกษากรุงเทพมหานคร สามารถใช้กิจกรรมยุวกาชาดในการพัฒนานักเรียนให้มีจิตสำนึกในการบำเพ็ญประโยชน์เพื่อส่วนรวม

๔) งบประมาณ

๕๑,๖๐๐ บาท

๕) ระยะเวลาดำเนินการ

ตุลาคม ๒๕๖๕ – มีนาคม ๒๕๖๖

๖) หน่วยงานที่รับผิดชอบ

ฝ่ายการศึกษา สำนักงานเขตราชวัตรบูรณะ

๓๒. ค่าใช้จ่ายในพิธีทบทวนคำปฏิญาณและสวนสนามลูกเสือกรุงเทพมหานคร

๑) หลักการและเหตุผล

กรุงเทพมหานครมีนโยบายในการจัดการศึกษาให้เป็นที่พึงพอใจแก่ประชาชน ชุมชนและความต้องการของเยาวชนเอง โดยจัดให้มีวิสัยทัศน์การศึกษาเป็นเป้าหมาย และแนวทางในการปฏิบัติงาน ซึ่งระบุตัวชี้วัดและการประเมินมาตรฐานไว้ รวมทั้งใช้เกณฑ์ประเมินมาตรฐานตามเกณฑ์ประเมินของชาติ โดยกลุ่มงานพัฒนาผู้นำลูกเสือและยุวกาชาด นำกิจกรรมลูกเสือและยุวกาชาดขึ้นมาเป็นแกนนำในการพัฒนานักเรียนและให้ลูกเสือ ยุวกาชาดกรุงเทพมหานคร เป็นผู้ดำเนินการปฏิรูปการเรียนรู้ เพราะเป็นกิจกรรมสำคัญในกิจกรรมพัฒนาผู้เรียน ตามหลักสูตรแกนกลางการศึกษาขั้นพื้นฐาน พ.ศ. ๒๕๕๑ รวมทั้งเป็นกิจกรรมที่สามารถผลิตให้เยาวชนเป็นพลเมืองดีของชาติ มีระเบียบวินัย มีการเสียสละ เพื่อส่วนรวม ซึ่งตัวชี้วัดต่าง ๆ สอดคล้องกับวัตถุประสงค์ของกิจกรรม

ดังนั้น เพื่อการพัฒนากิจกรรมลูกเสือนำไปสู่การพัฒนาผู้เรียน มีประโยชน์ในการสร้างวินัยและการบำเพ็ญประโยชน์ต่อส่วนรวม ตลอดจนการมุ่งไปสู่การศึกษาที่ดี จึงจัดลูกเสือ เนตรนารี ร่วมกิจกรรมพิธีทบทวนคำปฏิญาณและสวนสนาม เนื่องในวันคล้ายวันสถาปนาคณะลูกเสือแห่งชาติ รวมทั้งมีกิจกรรมอื่นๆ ประกอบการเดินสวนสนาม นอกจากนี้ ยังมีกิจกรรมการบำเพ็ญประโยชน์บริเวณโรงเรียน และชุมชนใกล้เคียง เช่น การทำความดี การรักษาความสะอาด การปลูกต้นไม้ การรณรงค์ต่อต้านยาเสพติด การรักษาสิ่งแวดล้อม

๒) วัตถุประสงค์

(๑) เพื่อให้ลูกเสือ เนตรนารี รำลึกในพระมหากรุณาธิคุณของพระบาทสมเด็จพระมงกุฎเกล้าเจ้าอยู่หัว พระผู้พระราชทานกำเนิดลูกเสือไทย และแสดงความจงรักภักดีต่อพระบาทสมเด็จพระเจ้าอยู่หัวองค์พระประมุขของคณะลูกเสือแห่งชาติ

(๒) เพื่อรำลึกถึงความสำคัญของวันสถาปนาคณะลูกเสือแห่งชาติ ๑ กรกฎาคม และเผยแพร่ประชาสัมพันธ์กิจการลูกเสือ เนตรนารีกรุงเทพมหานคร ออกสู่สายตา ประชาชนอย่างกว้างขวาง

(๓) เพื่อส่งเสริม และเน้นความสำคัญของกิจกรรมลูกเสือ เนตรนารี ให้เป็นแกนนำในการปฏิรูปการเรียนรู้ และการส่งเสริมการทำความดี ปฏิบัติกิจกรรมบำเพ็ญประโยชน์ร่วมกัน ทั้งในบริเวณโรงเรียนชุมชน และสถานที่สาธารณะใกล้เคียง

๓) เป้าหมาย

(๑) ด้านปริมาณ ลูกเสือ เนตรนารี และผู้บังคับบัญชา จำนวน ๘๐ คน ร่วมกิจกรรมประกอบพิธีทบทวน คำปฏิญาณและสวนสนาม

(๒) ด้านคุณภาพ ข้าราชการครูและบุคลากรทางการศึกษากรุงเทพมหานคร มีทักษะในการบริหารกิจการลูกเสือของกรุงเทพมหานครอย่างมีประสิทธิภาพ และใช้กิจกรรมลูกเสือในการปฏิรูปการเรียนรู้

๔) งบประมาณ

๕๖,๒๐๐ บาท

๕) ระยะเวลาดำเนินการ

ตุลาคม ๒๕๖๕ – สิงหาคม ๒๕๖๖

๖) หน่วยงานที่รับผิดชอบ

ฝ่ายการศึกษา สำนักงานเขตราชวัตรบูรณะ

๓๓. ค่าใช้จ่ายในการพัฒนาคุณภาพเครือข่ายโรงเรียนสังกัดกรุงเทพมหานคร

๑) หลักการและเหตุผล

พระราชบัญญัติการศึกษาแห่งชาติ พ.ศ. ๒๕๔๒ แก้ไขเพิ่มเติม (ฉบับที่ ๒) พ.ศ. ๒๕๔๕ และ (ฉบับที่ ๓) พ.ศ. ๒๕๕๓ มาตรา ๔๘ กำหนดให้หน่วยงานต้นสังกัดและสถานศึกษาจัดให้มีระบบการประกันคุณภาพในสถานศึกษาและให้ถือว่าการประกันคุณภาพภายในเป็นส่วนหนึ่งกระบวนการบริหารการศึกษาที่ต้องดำเนินการต่อเนื่องเพื่อนำไปสู่การพัฒนาคุณภาพและมาตรฐานการศึกษาและเพื่อรองรับการประกันคุณภาพภายนอกตามมาตรา ๕๐ และ ๕๑ แห่งพระราชบัญญัติฉบับเดียวกัน

เนื่องจากการพัฒนาคุณภาพการศึกษาจำเป็นต้องทำอย่างต่อเนื่อง โรงเรียนในสังกัดกรุงเทพมหานครต้องมีกระบวนการพัฒนาด้วยคุณภาพที่เข้มแข็ง มีคุณภาพสูง จึงจะทำให้คุณภาพยั่งยืน และที่สำคัญคือคุณภาพที่ผู้เรียนเป็นที่ยอมรับศรัทธาของสังคมได้ตลอดไป กรุงเทพมหานครจึงได้กำหนดนโยบายการพัฒนาคุณภาพทุกโรงเรียนให้มีคุณภาพสูงทัดเทียมกัน โดยใช้ระบบเครือข่ายทางการศึกษาเป็นกลยุทธ์ในการให้กลุ่มโรงเรียนช่วยเหลือเกื้อกูลในการพัฒนาคุณภาพการศึกษาระหว่างโรงเรียนในสังกัดกรุงเทพมหานครตามโครงการพัฒนาคุณภาพเครือข่ายโรงเรียน ซึ่งเป็นโครงการที่เน้นการพัฒนาระบบคุณภาพภายใน การสร้างผู้นำทางวิชาการ การแลกเปลี่ยนการเรียนรู้ การพัฒนาองค์ความรู้สู่การสร้างนวัตกรรมทางการบริหารและการจัดการเรียนรู้ ฯลฯ ทั้งนี้เพื่อการผดุงคุณภาพ และยกระดับคุณภาพของโรงเรียนให้สูงขึ้นอย่างต่อเนื่อง

๒) วัตถุประสงค์

(๑) เพื่อส่งเสริมให้เครือข่ายโรงเรียนเกิดการพัฒนาคุณภาพพร้อมกันเกี่ยวกับการแสดงผลงานการคัดเลือกผู้นำทางวิชาการและการประกวดหรือแข่งขันความสามารถ

(๒) เพื่อพัฒนาความรู้ความเข้าใจแนวทางในการพัฒนาคุณภาพของเครือข่ายโรงเรียน

๓) เป้าหมาย

(๑) ด้านปริมาณ

- กลุ่มเป้าหมาย เป็นข้าราชการครูและบุคลากรทางการศึกษากรุงเทพมหานคร/ข้าราชการกรุงเทพมหานครสามัญ

- ผู้เกี่ยวข้อง ได้แก่ เจ้าหน้าที่ดำเนินการ และวิทยากร

(๒) ด้านคุณภาพ

- เครือข่ายโรงเรียนได้ร่วมกันจัดนิทรรศการแสดงผลงานการคัดเลือก “ครูดีเด่น” ซึ่งเป็นผู้นำทางวิชาการและการประกวดหรือแข่งขันความสามารถ

- ผู้เข้าร่วมโครงการมีความรู้ความเข้าใจแนวทางพัฒนาคุณภาพทิศทางเดียวกัน

๔) งบประมาณ

๙๐,๐๐๐ บาท

๕) ระยะเวลาดำเนินการ

ตุลาคม ๒๕๖๕ – กันยายน ๒๕๖๖

๖) หน่วยงานที่รับผิดชอบ

ฝ่ายการศึกษา สำนักงานเขตราชวัตรบูรณะ

๓๔. ค่าใช้จ่ายในการสนับสนุนการสอนในศูนย์ศึกษาพระพุทธศาสนาวันอาทิตย์

๑) หลักการและเหตุผล

ทักษะสำคัญด้านการศึกษาในศตวรรษที่ ๒๑ ที่ควรมี นอกจากนักเรียนจะต้องมีความรู้จากเนื้อหาสาระวิชาในห้องเรียนแล้ว นักเรียนจะต้องมีคุณลักษณะอื่นๆ ประกอบกัน ได้แก่ การมีความรู้ควบคู่ไปกับคุณธรรม มีคุณลักษณะที่พึงประสงค์ สามารถวิเคราะห์แก้ปัญหาได้อย่างเป็นระบบ ด้วยการต่อยอดความรู้ที่ได้รับจากในชั้นเรียนไปประยุกต์ใช้ในชีวิตประจำวันจนสามารถต่อยอดไปสู่การมีอาชีพในอนาคตได้ รวมถึงการเกิดความตระหนักในสิทธิหน้าที่ความเป็นพลเมืองในสังคมไปพร้อมๆ กัน ดังนั้น จึงเป็นภาระหน้าที่ของผู้มีหน้าที่จัดการศึกษาจะต้องพัฒนาจัดการศึกษาให้ครอบคลุมทั้งในด้านการจัดการเรียนการสอนในสาระวิชาทั่วไป และการจัดสภาพแวดล้อมที่จะส่งเสริมให้ผู้เรียนเกิดการเรียนรู้และพัฒนาทักษะ คุณลักษณะและสมรรถนะในการทำงาน นำไปสู่การมีชีวิตที่สมบูรณ์ ใช้ชีวิตอยู่ร่วมกันในสังคมได้อย่างมีความสุข

ศูนย์ศึกษาพระพุทธศาสนาวันอาทิตย์ เป็นหน่วยงานที่เผยแพร่ศีลธรรมทางพุทธศาสนาที่ วัด มูลนิธิ สมาคม สถานศึกษา หรือหน่วยงานของรัฐ ได้จัดตั้งขึ้นเพื่อเป็นแหล่งให้การศึกษา อบรม ปลูกฝังศีลธรรม วัฒนธรรมและประเพณีอันดีงามแก่เด็กและเยาวชน มีชื่อย่อว่า “ศพอ.” เป็นการจัดการศึกษาสงเคราะห์นอกระบบโรงเรียนให้มีการศึกษาอบรมประชาชนซึ่งกลุ่มเป้าหมายส่วนใหญ่เป็นเด็กและเยาวชนที่กำลังอยู่ในวัยศึกษาเล่าเรียนระดับการศึกษาขั้นพื้นฐาน โดยมีจุดมุ่งหมายให้เด็กและเยาวชนรู้จักใช้เวลาว่างในวันหยุดเรียนเข้ามาศึกษาหาความรู้ความเข้าใจตามหลักคำสอนทางพุทธศาสนา แล้วน้อมนำไปประพฤติปฏิบัติในชีวิตประจำวัน สามารถดำรงตนอยู่ในสังคมได้อย่างสันติสุข ซึ่งนับได้ว่าเป็นแหล่งสนับสนุน “การพัฒนาคน” สอดคล้องกับแผนยุทธศาสตร์ชาติ (พ.ศ.๒๕๖๑ - ๒๕๘๐) และแผนพัฒนาเศรษฐกิจและสังคมแห่งชาติ ฉบับที่ ๑๒ ที่เน้นการเสริมสร้างและพัฒนาศักยภาพทรัพยากรมนุษย์

กรุงเทพมหานคร มีนโยบายด้านการศึกษาอย่างเด่นชัดต้องการให้เยาวชนและคนทุกวัย มีความรู้ คู่คุณธรรม ดังนั้น สำนักงานเขตราชบุรีบูรณะซึ่งมีหน้าที่ปฏิบัติตามนโยบายดังกล่าว จึงสนับสนุนให้ วัดในพื้นที่สำนักงานเขต จัดตั้งศูนย์ศึกษาพระพุทธศาสนาวันอาทิตย์ขึ้น โดยสนับสนุนในเรื่องการจัดการเรียน การสอน พร้อมทั้งบุคลากรส่วนหนึ่งที่มีความรู้ความสามารถเข้าร่วมดำเนินการ

๒) วัตถุประสงค์

(๑) เพื่อส่งเสริมความร่วมมือระหว่างวัด โรงเรียน และชุมชนในการจัดอบรมปลูกฝังคุณธรรม จริยธรรมแก่เด็กและเยาวชนให้เป็นพลเมืองดีของชาติ

(๒) เพื่อพัฒนาศักยภาพของพระธรรมวิทยากร และแนวการจัดการเรียนการสอนพระพุทธศาสนาในศูนย์พระพุทธศาสนาวันอาทิตย์ จำนวน ๑ แห่ง ในพื้นที่เขตราชบุรีบูรณะ

(๓) เพื่อให้เด็กและเยาวชนในโรงเรียนในสังกัดสำนักงานเขตราชบุรีบูรณะ ที่เป็นศูนย์ศึกษาพระพุทธศาสนาวันอาทิตย์ จำนวน ๑ แห่ง และโรงเรียนใกล้เคียงในพื้นที่เขตราชบุรีบูรณะ ได้ใช้เวลาว่างในวันเสาร์ - อาทิตย์ ศึกษาหลักธรรมทางพระพุทธศาสนา

๓) เป้าหมาย

(๑) ด้านปริมาณ

- ศูนย์ศึกษาพระพุทธศาสนาวันอาทิตย์ของสำนักงานเขตราชบุรีบูรณะ จำนวน ๑ ศูนย์
- พระธรรมวิทยากรที่สอนในศูนย์ศึกษาพระพุทธศาสนาวันอาทิตย์ของสำนักงานเขตราชบุรีบูรณะได้รับการอบรม

- นักเรียนในสังกัดสำนักงานเขตราชภัฏวชิรบูรณะที่เป็นศูนย์ศึกษาพระพุทธศาสนาวันอาทิตย์ จำนวน ๑ แห่ง ได้ใช้เวลาว่างในวันเสาร์ - อาทิตย์ ศึกษาหลักธรรมทางพระพุทธศาสนา

(๒) ด้านคุณภาพ

- วัด โรงเรียน และชุมชน มีความสัมพันธ์อันดีในการส่งเสริม และสนับสนุนให้เด็กและเยาวชนในท้องถิ่น มีความรู้ความเข้าใจหลักธรรมทางพระพุทธศาสนา และสามารถนำไปประพฤติปฏิบัติ ในชีวิตประจำวันได้

- พระธรรมวิทยากรที่สอนในศูนย์พระพุทธศาสนาวันอาทิตย์ จำนวน ๑ แห่ง ในสังกัดสำนักงานเขตราชภัฏวชิรบูรณะ ได้รับการพัฒนาศักยภาพด้านการจัดการเรียนการสอนพระพุทธศาสนาในโรงเรียน

- นักเรียนในโรงเรียนสังกัดสำนักงานเขตราชภัฏวชิรบูรณะ ที่เป็นศูนย์ศึกษาพระพุทธศาสนาวันอาทิตย์ จำนวน ๑ แห่ง ได้รับการพัฒนาด้านคุณธรรม จริยธรรมและคุณลักษณะ อันพึงประสงค์

๔) งบประมาณ

๕๗๘,๕๐๐ บาท

๕) ระยะเวลาดำเนินการ

ตุลาคม ๒๕๖๕ – กันยายน ๒๕๖๖

๖) หน่วยงานที่รับผิดชอบ

ฝ่ายการศึกษา สำนักงานเขตราชภัฏวชิรบูรณะ

๓๕. คำใช้จ่ายโครงการภาษาอังกฤษเพื่อทักษะชีวิต

๑) หลักการและเหตุผล

กรุงเทพมหานคร มีนโยบายในการสร้างชื่อเสียงด้านการศึกษาของกรุงเทพมหานครให้มีคุณภาพมาตรฐานวิชาการอย่างเท่าเทียมกันในทุกระดับและเทียบเท่าระดับสากล มุ่งหวังพัฒนานักเรียนให้เป็นผู้มีความรู้ความสามารถและมีทักษะ สามารถแข่งขันได้ในระดับสากล โดยเฉพาะอย่างยิ่งความสามารถสื่อสารภาษาอังกฤษของนักเรียนซึ่งเป็นปัจจัยสำคัญในการแสวงหาความรู้ การประกอบอาชีพในประชาคมโลกในปัจจุบัน จึงได้มอบนโยบายให้สำนักงานเขตราชบุรีบูรณะ จัดทำโครงการภาษาอังกฤษเพื่อทักษะชีวิต เพื่อให้ นักเรียนสามารถสื่อสารฟัง พูด อ่าน เขียน อย่างมั่นใจ ได้ตามมาตรฐาน โดยจัดการเรียนรู้ภาษาอังกฤษแบบ ทักษะสัมพันธ์ (English integrated Skills) บูรณาการกับสาระการเรียนรู้อื่น เช่น สุขศึกษา ศิลปะศึกษา และการงานพื้นฐานอาชีพ จัดหลักสูตรเนื้อหาสาระสู่กระบวนการฝึกทักษะสื่อสารภาษาอังกฤษในชีวิตประจำวัน นักเรียนได้เรียนรู้ผ่านกิจกรรมทางวิชาการที่สนุกสนาน PLEARN (Play+Learn) การมีส่วนร่วม (Co-Operation) มีความร่วมมือ (Collaboration) ปรับตัวและแก้ปัญหาได้ (Critical thinking) นักเรียนจะสื่อสารด้วยภาษาอังกฤษอย่างมีความสุข มั่นใจ นำความรู้ ความสามารถไปใช้พัฒนาตนเองให้ดีขึ้น แสวงหาความรู้มี เป้าหมายการเรียนรู้ในระดับที่สูงขึ้น มีเป้าหมายในการประกอบอาชีพ สอดคล้องและรองรับในการพัฒนา นักเรียนไทยให้ก้าวสู่ยุค Thailand ๔.๐

๒) วัตถุประสงค์

- (๑) เพื่อเพิ่มศักยภาพทักษะสื่อสารภาษาอังกฤษให้แก่ นักเรียนโรงเรียนสังกัดสำนักงานเขตราชบุรีบูรณะ
- (๒) เพื่อสร้างความมั่นใจและสร้างเจตคติที่ดีในการเรียนรู้ภาษาอังกฤษของนักเรียน

๓) เป้าหมาย

- (๑) ด้านปริมาณ
 - นักเรียนโรงเรียนสังกัดสำนักงานเขตราชบุรีบูรณะ ตั้งแต่ชั้นปฐมวัยขึ้นไป ยกเว้นห้องเรียนสอง ภาษา
- (๒) ด้านคุณภาพ
 - นักเรียนโรงเรียนสังกัดสำนักงานเขตราชบุรีบูรณะ ตั้งแต่ชั้นปฐมวัยขึ้นไป สามารถสื่อสาร ภาษาอังกฤษได้อย่างมั่นใจ ถูกต้องตามมาตรฐานสากล
 - นักเรียนมีผลการเรียนรู้ภาษาอังกฤษสูงขึ้น

๔) งบประมาณ

๒,๙๑๖,๐๐๐ บาท

๕) ระยะเวลาดำเนินการ

ตุลาคม ๒๕๖๕ – กันยายน ๒๕๖๖

๖) หน่วยงานที่รับผิดชอบ

ฝ่ายการศึกษา สำนักงานเขตราชบุรีบูรณะ

๓๖. ค่าใช้จ่ายในการสอนภาษาจีน

๑) หลักการและเหตุผล

ปัจจุบันภาษาจีน กำลังมีอิทธิพลต่อการค้าการลงทุนของเศรษฐกิจโลกเป็นอย่างมากและมีแนวโน้มที่จะเพิ่มขึ้นต่อไปในอนาคต จึงส่งผลให้ภาษาจีนกลางเป็นภาษาที่คนส่วนใหญ่ให้ความสำคัญมากขึ้นในการติดต่อสื่อสาร ประกอบกับกรุงเทพมหานครเป็นเมืองศูนย์กลางของธุรกิจการค้า และภาษาจีนเป็นภาษาหนึ่งที่ใช้ในการติดต่อค้าขาย

สำนักงานเขตราชบุรีบูรณะ เห็นความสำคัญและความจำเป็นดังกล่าว จึงมีนโยบายสนับสนุนและส่งเสริมให้นักเรียนในสังกัดได้เรียนรู้ภาษาจีนเป็นภาษาต่างประเทศอีกหนึ่งภาษา นอกจากภาษาอังกฤษ เพื่อให้ให้นักเรียนในสังกัดได้มีความรู้ด้านภาษาจีน สามารถก้าวทันโลกสากลยุคปัจจุบัน ตลอดจนสามารถนำความรู้มาพัฒนาตนเองและประเทศได้ในอนาคต

๒) วัตถุประสงค์

(๑) เพื่อให้นักเรียนในโรงเรียนสังกัดสำนักงานเขตราชบุรีบูรณะ สามารถใช้ภาษาจีน เพื่อการสื่อสารขั้นพื้นฐานได้อย่างเหมาะสม

(๒) เพื่อให้นักเรียนในโรงเรียนสังกัดสำนักงานเขตราชบุรีบูรณะ มีเจตคติที่ดีต่อภาษาจีน

๓) เป้าหมาย

(๑) ด้านปริมาณ

- โรงเรียนสังกัดสำนักงานเขตราชบุรีบูรณะ จำนวน ๖ โรงเรียน มีโอกาสได้เรียนรู้ภาษาและวัฒนธรรมจีน

- โรงเรียนที่เปิดสอนระดับประถมศึกษา - มัธยมศึกษาตอนต้น เริ่มสอนจากชั้นประถมศึกษาปีที่

๔

(๒) ด้านคุณภาพ

- นักเรียนในโรงเรียนสังกัดสำนักงานเขตราชบุรีบูรณะที่ร่วมโครงการสามารถสื่อสารด้วยภาษาจีนกลางได้อย่างเหมาะสม และมีเจตคติที่ดีต่อการเรียนภาษาจีน

๔) งบประมาณ

๑,๖๓๒,๐๐๐ บาท

๕) ระยะเวลาดำเนินการ

ตุลาคม ๒๕๖๕ – กันยายน ๒๕๖๖

๖) หน่วยงานที่รับผิดชอบ

ฝ่ายการศึกษา สำนักงานเขตราชบุรีบูรณะ

๓๗. ค่าใช้จ่ายโครงการว่ายน้ำเป็น เล่นน้ำได้ปลอดภัย

๑) หลักการและเหตุผล

กรุงเทพมหานครได้ตระหนักถึงความปลอดภัยของประชาชนในการสัญจรทั้งทางบกและทางน้ำ โดยเฉพาะอย่างยิ่งการเสียชีวิตจากอุบัติเหตุทางน้ำ ซึ่งสถิติพบว่าในแต่ละปีมีเด็กจมน้ำตายเป็นอันดับหนึ่งรองจากอุบัติเหตุและการบาดเจ็บต่างๆ จึงมีนโยบายให้นักเรียนในโรงเรียนสังกัดกรุงเทพมหานครที่สำเร็จการศึกษาชั้นประถมศึกษาต้องว่ายน้ำเป็น ด้วยเหตุนี้สำนักงานเขตราชวัตรบูรณะจึงจัดทำโครงการว่ายน้ำเป็น เล่นน้ำได้ปลอดภัย เพื่อให้นักเรียนว่ายน้ำเป็นและสามารถช่วยเหลือตัวเองได้

๒) วัตถุประสงค์

- (๑) เพื่อให้นักเรียนในสังกัดสำนักงานราชวัตรบูรณะมีทักษะว่ายน้ำพื้นฐาน และทักษะการเอาชีวิตรอด
- (๒) เพื่อให้นักเรียนในสังกัดสำนักงานราชวัตรบูรณะมีสุขภาพอนามัยแข็งแรง สมบูรณ์
- (๓) เพื่อให้นักเรียนในสังกัดสำนักงานราชวัตรบูรณะสนใจการเล่นกีฬา ห่างไกลจากยาเสพติด
- (๔) เพื่อส่งเสริมการออกกำลังกายให้แก่เด็กนักเรียนในสังกัดสังกัดสำนักงานราชวัตรบูรณะ

๓) เป้าหมาย

เพื่อให้เด็กนักเรียนในโรงเรียนสังกัดสำนักงานเขตราชวัตรบูรณะ จำนวน ๖ โรงเรียน ระดับชั้นประถมศึกษาปีที่ ๓ ทุกคนได้เรียนว่ายน้ำและมีทักษะการเอาชีวิตรอด จำนวนนักเรียน ๔๔๗ คน (ข้อมูลนักเรียนชั้นประถมศึกษาปีที่ ๒ ณ วันที่ ๒๕ มิถุนายน ๒๕๖๔)

๔) งบประมาณ

๒๙๐,๖๐๐ บาท

๕) ระยะเวลาดำเนินการ

ตุลาคม ๒๕๖๕ – กันยายน ๒๕๖๖

๖) หน่วยงานที่รับผิดชอบ

ฝ่ายการศึกษา สำนักงานเขตราชวัตรบูรณะ

๓๘. ค่าใช้จ่ายโครงการเกษตรปลอดสารพิษ

๑) หลักการและเหตุผล

โรงเรียนรัตนจินะอุทิศ เป็นโรงเรียนหนึ่งที่มีโครงการทำการเกษตร และร่วมโครงการเกษตรปลอดสารพิษของสำนักงานศึกษามาโดยตลอด เพื่อเน้นเรื่องการปลูกพืชผักสวนครัวที่ไม่ใช้สารเคมี อันส่งผลกระทบต่อสิ่งแวดล้อม พร้อมกันนี้ยังป้องกันผลผลิตสู่โครงการอาหารกลางวันของโรงเรียนด้วย ส่งผลให้นักเรียนและชุมชนเห็นความสำคัญของการเพิ่มผลผลิต ซึ่งเป็นโครงการหนึ่งของโรงเรียนที่ดำเนินงานประสบความสำเร็จอย่างดีมาโดยตลอดและได้รับงบประมาณสนับสนุนจากกรุงเทพมหานคร

๒) วัตถุประสงค์

- (๑) เพื่อให้นักเรียนได้ฝึกปฏิบัติจริง รับผิดชอบต่อหน้าที่โดยมีอุปกรณ์อย่างครบครัน
- (๒) เพื่อให้นักเรียนบริโภคผักที่มีประโยชน์และปลอดสารเคมี
- (๓) เพื่อให้นักเรียนรู้จักการทำงาน และนำไปสู่อาชีพในอนาคต

๓) เป้าหมาย

เพื่อเป็นแหล่งเรียนรู้ของนักเรียนในวิชาการเกษตรตามหลักสูตร

๔) งบประมาณ

๕,๐๐๐ บาท

๕) ระยะเวลาดำเนินการ

ตุลาคม ๒๕๖๕ – กันยายน ๒๕๖๖

๖) หน่วยงานที่รับผิดชอบ

ฝ่ายการศึกษา สำนักงานเขตราชวัตรบูรณะ

๓๙. ค่าใช้จ่ายในการส่งเสริมสนับสนุนให้นักเรียนสร้างสรรค์ผลงานเพื่อการเรียนรู้

๑) หลักการและเหตุผล

ความก้าวหน้าของเทคโนโลยีสารสนเทศการสื่อสาร ทำให้เกิดการเปลี่ยนแปลงในด้านต่าง ๆ อย่างรวดเร็ว การพัฒนาผู้เรียนในศตวรรษที่ ๒๑ จำเป็นต้องเร่งพัฒนาผู้เรียนให้มีความรู้เกี่ยวกับการใช้เทคโนโลยีเพื่อการค้นคว้า การเรียนรู้ การแลกเปลี่ยน และการแบ่งปันความรู้ร่วมกับผู้อื่นได้อย่างถูกต้องเหมาะสม สามารถคัดกรองข้อมูล วิเคราะห์ สังเคราะห์ ประเมินข้อมูลได้อย่างเหมาะสม สามารถแก้ปัญหาที่เกี่ยวกับการใช้เทคโนโลยีสารสนเทศได้ มีจริยธรรมทางเทคโนโลยี การจัดกิจกรรมการเรียนรู้ในโรงเรียนจึงต้องจัดกิจกรรมการเรียนรู้เพื่อให้ผู้เรียนได้มีโอกาสสร้างความรู้และสร้างสรรค์ชิ้นงานต่าง ๆ ผ่านการประยุกต์ความรู้และประสบการณ์ที่ได้รับและนำไปใช้ให้เกิดประโยชน์ต่อตนเอง สังคมและประเทศชาติต่อไป

สำนักงานเขตราชวัชรบุรีณะ จึงได้จัดทำโครงการส่งเสริมสนับสนุนให้นักเรียนสร้างสรรค์ผลงานเพื่อการเรียนรู้ เพื่อเป็นการส่งเสริมและสนับสนุนให้โรงเรียนจัดกิจกรรมการเรียนรู้เพื่อพัฒนาผู้เรียนให้สามารถสร้างองค์ความรู้ขึ้นได้เองจากการเชื่อมโยงความรู้เดิมที่มีอยู่เข้ากับความรู้และประสบการณ์ใหม่ ๆ ที่ได้รับและได้จากการลงมือปฏิบัติในกิจกรรมต่าง ๆ โดยการใช้เทคโนโลยีสารสนเทศ อันจะส่งผลให้เกิดการพัฒนาทักษะทางการเรียนรู้และความคิดสร้างสรรค์ของนักเรียนในโรงเรียนสังกัดกรุงเทพมหานครได้อย่างมีประสิทธิภาพต่อไป

๒) วัตถุประสงค์

(๑) เพื่อส่งเสริมและสนับสนุนให้โรงเรียนจัดกิจกรรมการเรียนรู้เพื่อพัฒนาผู้เรียนให้สามารถนำนวัตกรรมหรือสื่อหรือเทคโนโลยีสารสนเทศ มาใช้สร้างสรรค์ผลงานต่าง ๆ เพื่อการเรียนรู้

(๒) เพื่อพัฒนาผู้เรียนให้สามารถสร้างความรู้และสร้างสรรค์ชิ้นงานต่าง ๆ ผ่านการใช้เทคโนโลยีสารสนเทศ ด้วยตนเองได้

๓) เป้าหมาย

(๑) ด้านปริมาณ

- โรงเรียนมีผลงานของนักเรียนที่เกิดจากการนำนวัตกรรมหรือสื่อหรือเทคโนโลยีสารสนเทศมาใช้ในการสร้างสรรค์ผลงานเพื่อการเรียนรู้ ตามขนาดโรงเรียน ได้แก่ โรงเรียนขนาดใหญ่ จำนวน ๓ ผลงาน โรงเรียนขนาดเล็ก จำนวน ๑ ผลงาน

(๒) ด้านคุณภาพ

- นักเรียนสามารถนำความรู้และทักษะในการใช้นวัตกรรม/สื่อ/เทคโนโลยีสารสนเทศต่าง ๆ มาประยุกต์ใช้ในการสร้างสรรค์ผลงานอย่างมีคุณภาพ

๔) งบประมาณ

๗๔,๖๐๐ บาท

๕) ระยะเวลาดำเนินการ

ตุลาคม ๒๕๖๕ – สิงหาคม ๒๕๖๖

๖) หน่วยงานที่รับผิดชอบ

ฝ่ายการศึกษา สำนักงานเขตราชวัชรบุรีณะ

๔๐. ค่าใช้จ่ายในการสัมมนาประธานกรรมการเครือข่ายผู้ปกครอง เพื่อพัฒนาโรงเรียนสังกัดกรุงเทพมหานคร

๑) หลักการและเหตุผล

การศึกษาถือเป็นหัวใจสำคัญของการพัฒนาประเทศ ดังนั้นกระบวนการจัดการศึกษาเพื่อให้ผู้เรียนเกิดการพัฒนาตนเองเป็นทรัพยากรมนุษย์ที่มีคุณภาพควบคู่กับการมีคุณธรรม สามารถดำรงชีวิตอยู่ในสังคมและท้องถิ่นของตนเอง อันจะส่งผลให้ประเทศชาติเกิดการพัฒนาดังกล่าวได้อย่างมั่นคงและยั่งยืนต่อไป พระราชบัญญัติการศึกษาแห่งชาติถือเป็นกลไกหลักที่จะผลักดันไปสู่การพัฒนาดังกล่าวได้ให้ความสำคัญกับการมีส่วนร่วมของชุมชนและท้องถิ่นในการส่งเสริมการจัดการศึกษา ดังจะเห็นได้จากสาระสำคัญของพระราชบัญญัติการศึกษาแห่งชาติ พ.ศ. ๒๕๔๒ มาตรา ๙ (๖) ให้จัดการศึกษาโดยยึดหลักการมีส่วนร่วมของบุคคล ครอบครัว ชุมชน องค์กรชุมชน องค์กรปกครองส่วนท้องถิ่น เอกชน องค์กรเอกชน องค์กรวิชาชีพ สถาบันศาสนา สถานประกอบการและสถาบันสังคมอื่น เข้ามามีบทบาทและมีส่วนร่วมในการจัดการศึกษา พัฒนาสถานศึกษาในด้านต่าง ๆ เช่น ร่วมสนับสนุนกิจกรรม ให้ข้อคิดเห็นและข้อเสนอแนะในการจัดการศึกษา โดยผ่านความเห็นของผู้บริหารสถานศึกษานั้น ๆ ทั้งนี้เพื่อให้การจัดการศึกษาสอดคล้องกับความหลากหลายทางวัฒนธรรมและท้องถิ่นนั้น ๆ ของตนเอง

กรุงเทพมหานครเป็นศูนย์กลางแห่งการพัฒนาทางด้านเทคโนโลยีสารสนเทศและการศึกษาของประเทศ ดังนั้นแผนบริหารราชการกรุงเทพมหานครเน้นการจัดการศึกษาให้มีการพัฒนาในทิศทางดังกล่าวตามที่พระราชบัญญัติการศึกษาแห่งชาติให้ความสำคัญกับการมีส่วนร่วมของบุคคล ครอบครัว ชุมชน องค์กรชุมชน องค์กรปกครองส่วนท้องถิ่น เอกชน องค์กรเอกชน องค์กรวิชาชีพ สถาบันศาสนา สถานประกอบการและสถาบันสังคมอื่น และแผนพัฒนากรุงเทพมหานคร ๒๐ ปี ระยะที่ ๓ (พ.ศ.๒๕๖๖ - ๒๕๗๐) ด้านที่ ๓ มหานครสำหรับทุกคน เป้าประสงค์ที่ ๓.๓.๑.๑ เด็กที่อาศัยอยู่ในกรุงเทพมหานครทุกคนจะต้องได้รับการศึกษาตามความต้องการ

ดังนั้น เพื่อให้กรุงเทพมหานครเป็นมหานครแห่งการเรียนรู้อย่างหลากหลายทางวัฒนธรรม จึงได้จัดทำโครงการโครงการค่าใช้จ่ายในการสัมมนาประธานกรรมการเครือข่ายผู้ปกครองเพื่อพัฒนาโรงเรียนสังกัดกรุงเทพมหานครขึ้น อันจะส่งผลให้เกิดการพัฒนาศึกษาของกรุงเทพมหานครในรูปแบบที่มั่นคง และยั่งยืน

๒) วัตถุประสงค์

(๑) เพื่อให้ประธานกรรมการเครือข่ายผู้ปกครองและผู้เกี่ยวข้อง ได้รับความรู้ความเข้าใจบทบาทหน้าที่ของประธานกรรมการเครือข่ายผู้ปกครองภายใต้ระเบียบกฎหมายที่เกี่ยวข้อง

(๒) เพื่อส่งเสริมและสนับสนุนให้ประธานกรรมการเครือข่ายผู้ปกครอง มีสัมพันธภาพที่ดีโดยได้พบปะแลกเปลี่ยนทัศนคติ ความคิดเห็น ข้อเสนอแนะและประสบการณ์ รวมถึงปัญหาและอุปสรรคต่าง ๆ ในการบริหารงานของคณะกรรมการ

(๓) เพื่อเพิ่มศักยภาพและประสิทธิภาพทางการบริหารงานของประธานกรรมการเครือข่ายผู้ปกครองนักเรียนโรงเรียนสังกัดกรุงเทพมหานคร

๓) เป้าหมาย

(๑) ด้านปริมาณ

- ประธานกรรมการเครือข่ายผู้ปกครองของโรงเรียนสังกัดสำนักงานเขตราชวัชรบุรีณะ ทั้ง ๖ โรงเรียน ตลอดจนผู้เกี่ยวข้องได้ร่วมสัมมนาเพื่อเพิ่มประสิทธิภาพในการสนับสนุนการจัดการศึกษาของกรุงเทพมหานคร

(๒) ด้านคุณภาพ

- โรงเรียนสังกัดสำนักงานเขตราชวัชรบุรีณะ ทั้ง ๖ โรงเรียน ได้รับการสนับสนุนและการมีส่วนร่วมในการจัดการศึกษาจากประธานกรรมการเครือข่ายผู้ปกครอง

๔) งบประมาณ

๑๓,๙๐๐ บาท

๕) ระยะเวลาดำเนินการ

ตุลาคม ๒๕๖๕ – กันยายน ๒๕๖๖

๖) หน่วยงานที่รับผิดชอบ

ฝ่ายการศึกษา สำนักงานเขตราชวัชรบุรีณะ

๔๑. ค่าใช้จ่ายในการจัดประชุมสัมมนาคณะกรรมการสถานศึกษาขั้นพื้นฐาน โรงเรียนสังกัดกรุงเทพมหานคร

๑) หลักการและเหตุผล

จากหลักการและแนวคิดตามพระราชบัญญัติการศึกษาแห่งชาติ พ.ศ. ๒๕๔๒ และที่แก้ไขเพิ่มเติม (ฉบับที่ ๒) พ.ศ. ๒๕๔๕ กำหนดให้สังคมมีส่วนร่วมในการจัดการศึกษา โดยในสถานศึกษากำหนดให้มีคณะกรรมการสถานศึกษา เพื่อทำหน้าที่กำกับและติดตามให้ความเห็นชอบ ส่งเสริม สนับสนุน เสนอ ข้อคิดเห็นแก่สถานศึกษา เพื่อพัฒนาสถานศึกษาไปสู่กระบวนการเรียนรู้อย่างต่อเนื่องตลอดชีวิตอย่างมีคุณภาพ โดยในส่วนของกรุงเทพมหานคร ได้จัดให้มีการดำเนินการสรรหาและแต่งตั้งคณะกรรมการสถานศึกษาขั้นพื้นฐาน ตามระเบียบกรุงเทพมหานครว่าด้วยคณะกรรมการสถานศึกษาขั้นพื้นฐานสังกัด กรุงเทพมหานคร พ.ศ. ๒๕๔๗

สำนักงานเขตราชบุรีบูรณะ ได้เล็งเห็นถึงความสำคัญของคณะกรรมการสถานศึกษา ในการมีบทบาทมีส่วนร่วมต่อการจัดการศึกษาด้วยรูปแบบต่าง ๆ ทั้งเสนอแนวทางการกำหนดนโยบาย การส่งเสริมและ สนับสนุนการบริหารจัดการด้านวิชาการ ด้านงบประมาณ ด้านการบริหารงานบุคคล และด้านการบริหาร ทั่วไปของสถานศึกษา จึงได้จัดทำโครงการค่าใช้จ่ายในการจัดประชุมสัมมนาคณะกรรมการสถานศึกษาขั้น พื้นฐานโรงเรียนกรุงเทพมหานคร โดยมีกิจกรรมการประชุมสัมมนาเพื่อเป็นการกระตุ้นให้มีการรวมพลังระดม ความคิดของคณะกรรมการสถานศึกษาขั้นพื้นฐาน จึงเป็นแนวทางหนึ่งที่ช่วยทำให้ทราบปัญหาและอุปสรรคใน การดำเนินงานของคณะกรรมการสถานศึกษาและโรงเรียน ร่วมกันอภิปรายถึงปัญหา สรุปปัญหา ตลอดจนให้ ข้อเสนอแนะ แนวทางแก้ไขปัญหา เพื่อนำข้อมูลไปใช้ในการร่วมพัฒนาโรงเรียนสังกัดกรุงเทพมหานครให้ ก้าวหน้าต่อไป

๒) วัตถุประสงค์

(๑) เพื่อส่งเสริมและสนับสนุนให้คณะกรรมการสถานศึกษาขั้นพื้นฐานโรงเรียนสังกัดสำนักงานเขต ราชบุรีบูรณะ ได้มีโอกาสพบปะแลกเปลี่ยนทัศนคติความคิดเห็นระหว่างกัน

(๒) เพื่อสร้างสัมพันธภาพที่ดีระหว่างคณะกรรมการสถานศึกษาขั้นพื้นฐานโรงเรียนสังกัดสำนักงาน เขตราชบุรีบูรณะ

(๓) เพื่อเพิ่มศักยภาพและประสิทธิภาพของคณะกรรมการสถานศึกษาขั้นพื้นฐาน เพื่อพัฒนาโรงเรียน สังกัดสำนักงานเขตราชบุรีบูรณะ

๓) เป้าหมาย

(๑) ด้านปริมาณ

- โรงเรียนมีการประชุมคณะกรรมการสถานศึกษาขั้นพื้นฐานโรงเรียนสังกัดสำนักงานเขตราชบุรี บูรณะ จำนวน ๔ ครั้ง

- คณะกรรมการสถานศึกษาขั้นพื้นฐานโรงเรียนสังกัดสำนักงานเขตราชบุรีบูรณะมีการ แลกเปลี่ยนประสบการณ์ซึ่งกันและกัน

(๒) ด้านคุณภาพ

- คณะกรรมการสถานศึกษาขั้นพื้นฐานโรงเรียนสังกัดสำนักงานเขตราชบุรีบูรณะเข้าใจบทบาท หน้าที่ของตนเองในการดำเนินงานในโรงเรียน

- เกิดเครือข่ายคณะกรรมการสถานศึกษาขั้นพื้นฐานโรงเรียนสังกัดสำนักงานเขตราชบุรีบูรณะระหว่างโรงเรียนและระหว่างสำนักงานเขต

- คณะกรรมการสถานศึกษาขั้นพื้นฐานโรงเรียนสังกัดสำนักงานเขตราชบุรีบูรณะได้สนับสนุนการดำเนินกิจการในโรงเรียนร่วมให้คำปรึกษาแนะนำ ช่วยเหลือพัฒนาโรงเรียนสังกัดกรุงเทพมหานครและปฏิสัมพันธ์ที่ดีต่อกัน

- คณะกรรมการสถานศึกษาขั้นพื้นฐานโรงเรียนสังกัดกรุงเทพมหานครได้มีโอกาสนพบปะแลกเปลี่ยนทัศนคติความคิดเห็นระหว่างกัน ทำให้ทราบปัญหาอุปสรรคในการดำเนินงานของคณะกรรมการสถานศึกษาและโรงเรียน เพื่อหาแนวทางการแก้ไขปัญหาและร่วมกันพัฒนาโรงเรียนสังกัดกรุงเทพมหานครให้เจริญก้าวหน้าต่อไป

๔) งบประมาณ

๖๑,๕๐๐ บาท

๕) ระยะเวลาดำเนินการ

ตุลาคม ๒๕๖๕ – กันยายน ๒๕๖๖

๖) หน่วยงานที่รับผิดชอบ

ฝ่ายการศึกษา สำนักงานเขตราชบุรีบูรณะ

๔๒. ค่าใช้จ่ายในการพัฒนาคุณภาพการดำเนินงานศูนย์วิชาการเขต

๑) หลักการและเหตุผล

ศูนย์วิชาการเขตเป็นองค์กรในการพัฒนาคุณภาพการศึกษาของโรงเรียนในสังกัดกรุงเทพมหานครให้มีประสิทธิภาพและได้มาตรฐานทัดเทียมกัน ปัจจุบันศูนย์วิชาการเขตได้ดำเนินการในรูปแบบของคณะกรรมการอาศัยหลักการระดมพลังและศักยภาพของบุคลากรที่เกี่ยวข้องทางการศึกษาของสำนักงานเขตราชบุรีบูรณะ ฝ่ายการศึกษา เป็นหน่วยงานที่รับผิดชอบดูแลและอำนวยความสะดวกให้กับศูนย์วิชาการเขต โดยผู้บริหารสถานศึกษา ข้าราชการครู และเจ้าหน้าที่ที่เกี่ยวข้องโรงเรียนในสังกัดสำนักงานเขตราชบุรีบูรณะ มีความรู้ความเข้าใจในด้านการจัดการศึกษาที่ปัจจุบันมีการเปลี่ยนแปลงอย่างฉับไว เพื่อรองรับการศึกษาที่ก้าวทันระบบอาเซียนในอนาคต

๒) วัตถุประสงค์

(๑) เพื่อให้การพัฒนาการศึกษาของศูนย์วิชาการเขตดำเนินการไปอย่างมีประสิทธิภาพ อันจะส่งผลให้การพัฒนาการศึกษาของกรุงเทพมหานครดีขึ้น

(๒) เพื่อยกระดับมาตรฐานของศูนย์วิชาการเขตราชบุรีบูรณะให้ทัดเทียมกับศูนย์วิชาการเขตต่าง ๆ ในสังกัดกรุงเทพมหานคร

(๓) เพื่อจัดสรรงบประมาณดำเนินการในศูนย์วิชาการเขตราชบุรีบูรณะ

๓) เป้าหมาย

(๑) ด้านปริมาณ

- ประชุม สัมมนา คณะกรรมการดำเนินงานศูนย์วิชาการเขตราชบุรีบูรณะ
- พัฒนาบุคลากรหลักของศูนย์วิชาการเขตราชบุรีบูรณะให้มีเทคนิคในการศึกษามากยิ่งขึ้น

(๒) ด้านคุณภาพ

- ศูนย์วิชาการเขตราชบุรีบูรณะสามารถดำเนินการพัฒนาการศึกษาให้เป็นไปตามเป้าหมายของแผนพัฒนาการศึกษาของกรุงเทพมหานคร

- สามารถยกระดับมาตรฐานของศูนย์วิชาการเขตราชบุรีบูรณะให้ทัดเทียมกับศูนย์วิชาการเขตในกรุงเทพมหานคร เพื่อมาตรฐานของโรงเรียนต่าง ๆ จะได้ใกล้เคียงกันอีกด้วย

๔) งบประมาณ

๒๖,๒๐๐ บาท

๕) ระยะเวลาดำเนินการ

ตุลาคม ๒๕๖๕ – กันยายน ๒๕๖๖

๖) หน่วยงานที่รับผิดชอบ

ฝ่ายการศึกษา สำนักงานเขตราชบุรีบูรณะ

๔๓. ค่าใช้จ่ายตามโครงการเรียนฟรี เรียนดี อย่างมีคุณภาพโรงเรียนสังกัดกรุงเทพมหานคร

๑) หลักการและเหตุผล

พระราชบัญญัติการศึกษาแห่งชาติ พ.ศ.๒๕๔๒ แก้ไขเพิ่มเติม (ฉบับที่ ๒) พ.ศ.๒๕๔๕ ได้กำหนดให้บุคคลมีสิทธิและโอกาสเสมอกันในการรับการศึกษาขั้นพื้นฐานไม่น้อยกว่าสิบสองปี ที่รัฐจัดให้อย่างทั่วถึง และมีคุณภาพโดยไม่เก็บค่าใช้จ่าย ซึ่งกรุงเทพมหานครได้รับงบประมาณเป็นเงินอุดหนุนจากรัฐบาลเป็นค่าใช้จ่ายรายหัวนักเรียนจำนวนหนึ่งและจัดสรรงบประมาณกรุงเทพมหานครสมทบอีกส่วนหนึ่ง เพื่อให้โรงเรียน จัดการศึกษาขั้นพื้นฐานตามหลักการที่กฎหมายกำหนด กล่าวคือจัดอย่างทั่วถึงและมีคุณภาพโดยไม่เสียค่าใช้จ่าย ทั้งนี้โรงเรียนจะต้องนำงบประมาณที่ได้รับไปบริหารจัดการทุกๆ ด้านทั้งค่าวัสดุ ครุภัณฑ์ อาคารสถานที่ ค่าสาธารณูปโภค และในด้านการจัดการเรียนการสอน แต่สภาพปัจจุบันงบประมาณที่ได้รับไม่เพียงพอต่อการดำเนินการพัฒนาคุณภาพการศึกษา โดยที่ความคาดหวังของผู้ปกครองในการรับบริการของโรงเรียนตลอดจนการพัฒนาคุณภาพการเรียนการสอนให้ได้มาตรฐานโรงเรียน จึงต้องระดมทรัพยากรจากภายนอกเข้ามาสนับสนุนเพิ่มเติมศักยภาพของแต่ละโรงเรียน อันเป็นเหตุให้คุณภาพการศึกษาเหลื่อมล้ำกันและโรงเรียนได้รับการร้องเรียนเสมอมา

ดังนั้น เพื่อให้งบประมาณที่จัดสรรให้โรงเรียนเพียงพอต่อการดำเนินการ จึงสมควรจัดสรรค่าใช้จ่ายรายหัวเด็กเพิ่มให้กับโรงเรียนจากที่ได้รับอยู่เดิม

๒) วัตถุประสงค์

(๑) เพื่อให้ทุกโรงเรียนได้รับงบประมาณที่เพียงพอต่อการให้บริการทางการศึกษาแก่นักเรียนระดับการศึกษาขั้นพื้นฐานโดยไม่เสียค่าใช้จ่าย และเหมาะสมตรงกับความต้องการของประชาชน

(๒) เพื่อให้คุณภาพการศึกษาของโรงเรียนได้มาตรฐานทัดเทียมกัน โดยไม่มีข้อจำกัดในเรื่องงบประมาณที่ต้องระดมทรัพยากรจากภายนอกเข้ามาสนับสนุน

(๓) เพื่อเป็นตัวอย่างของประเทศไทยในการจัดการศึกษาของท้องถิ่นที่ต้องจัดสรรงบประมาณสมทบกับที่ได้รับเงินอุดหนุนจากรัฐบาลอย่างเพียงพอ

๓) เป้าหมาย

(๑) ด้านปริมาณ

- นักเรียนในสังกัดสำนักงานเขตราชวัชรบุรี ๔,๐๑๕ คน ได้รับจัดสรรค่าใช้จ่ายรายหัวเพิ่มเติมจากที่ได้รับอยู่เดิมอีกหัวละ ๖๐๐.- บาท

(๒) ด้านคุณภาพ

- โรงเรียนในสังกัดสำนักงานเขตราชวัชรบุรี จำนวน ๖ โรงเรียน ได้รับการสนับสนุนงบประมาณเพียงพอต่อการดำเนินการพัฒนาคุณภาพการศึกษา

- นักเรียนในสังกัดสำนักงานเขตราชวัชรบุรี ได้รับการสนับสนุนค่าใช้จ่ายที่เหมาะสมจำเป็นตรงตามนโยบายของกรุงเทพมหานคร

๔) งบประมาณ

๒,๔๐๙,๐๐๐ บาท

๕) ระยะเวลาดำเนินการ

ตุลาคม ๒๕๖๕ – กันยายน ๒๕๖๖

๖) หน่วยงานที่รับผิดชอบ

ฝ่ายการศึกษา สำนักงานเขตราชบุรีบูรณะ

๔๔. ค่าใช้จ่ายในการฝึกอบรมนายหม่ลูกเสือสามัญ สามัญรุ่นใหญ่ และหัวหน้าหน่วยยุวกาชาด

๑) หลักการและเหตุผล

นายหม่ลูกเสือสามัญ สามัญรุ่นใหญ่และหัวหน้าหน่วยยุวกาชาด เป็นผู้บังคับบัญชาที่ใกล้ชิดลูกเสือและยุวกาชาดมากที่สุด มีบทบาทในการควบคุม กำกับ ดูแล ผู้บังคับบัญชาฝึกอบรม และจัดกิจกรรมต่างๆ ภายใต้การควบคุมของผู้นำกลุ่มลูกเสือ และผู้นำกลุ่มยุวกาชาดที่ได้รับการคัดเลือกเข้ารับการฝึกอบรมจะมีความรู้ความสามารถและประสบการณ์ในการที่จะเป็นผู้นำนายหม่ลูกเสือ และผู้นำหน่วยยุวกาชาดที่ดีทำหน้าที่ช่วยเหลือผู้บังคับบัญชาในการจัดกิจกรรมการเรียนการสอนลูกเสือ และยุวกาชาด เป็นการเสริมสร้างให้มีความรับผิดชอบต่อตนเองและผู้อื่น มีความเป็นผู้นำ ผู้ตาม ตามระบอบประชาธิปไตยอย่างมีประสิทธิภาพ

เพื่อเป็นการส่งเสริมและพัฒนากิจการลูกเสือและยุวกาชาด สำนักงานเขตราชภัฏบุรีรัมย์ จึงเห็นควรจัดทำโครงการฝึกอบรมนายหม่ลูกเสือสามัญ สามัญรุ่นใหญ่ และหัวหน้าหน่วยยุวกาชาด เพื่อให้เกิดการพัฒนากิจการลูกเสือและยุวกาชาดอย่างต่อเนื่อง และเพื่อทดแทนนายหม่ลูกเสือสามัญ หัวหน้าหน่วยยุวกาชาดที่จบการศึกษาไปแล้วให้เพียงพอในปีปัจจุบัน

๒) วัตถุประสงค์

- (๑) ผู้เข้ารับการฝึกอบรมต้องมีความรู้ความสามารถ ทักษะ ประสบการณ์ตลอดจนสามารถ เป็นผู้นำและผู้ตามที่ดีได้
- (๒) เป็นการพัฒนากิจการลูกเสือ และยุวกาชาด ของกรุงเทพมหานคร
- (๓) ผู้เข้ารับการฝึกอบรมสามารถปฏิบัติหน้าที่ต่อตนเองและผู้อื่นให้เป็นไปในแนวเดียวกัน

๓) เป้าหมาย

จัดการฝึกอบรมนายหม่ลูกเสือสามัญ สามัญรุ่นใหญ่ จำนวน ๑๒๐ คน และฝึกอบรมหัวหน้าหน่วยยุวกาชาด จำนวน ๑๒๐ คน รวม ๒๔๐ คน ของโรงเรียนในสังกัดสำนักงานเขตราชภัฏบุรีรัมย์ จำนวน ๖ โรงเรียน

(๑) ด้านปริมาณ

- นักเรียนชายโรงเรียนในสังกัดสำนักงานเขตราชภัฏบุรีรัมย์ เป็นผู้เข้ารับการอบรม ๑๒๐ คน
- นักเรียนหญิงโรงเรียนในสังกัดสำนักงานเขตราชภัฏบุรีรัมย์ เป็นผู้เข้ารับการอบรม ๑๒๐ คน
- ข้าราชการครูและบุคลากรทางการศึกษากรุงเทพมหานคร เป็นวิทยากรฝึกอบรม ๖๐ คน

(๒) ด้านคุณภาพ

- ผู้เข้ารับการฝึกอบรม สามารถทำกิจกรรมได้ตามเกณฑ์ที่หลักสูตรกำหนดไว้และพัฒนาตนเองให้เป็นผู้มีความรู้ ความสามารถ ในวิชาการลูกเสือและยุวกาชาด

๔) งบประมาณ

๑๖๙,๕๐๐ บาท

๕) ระยะเวลาดำเนินการ

ตุลาคม ๒๕๖๕ – กันยายน ๒๕๖๖

๖) หน่วยงานที่รับผิดชอบ

ฝ่ายการศึกษา สำนักงานเขตราชภัฏบุรีรัมย์

๔๕. ค่าใช้จ่ายในการประชุมครู

๑) หลักการและเหตุผล

กรุงเทพมหานคร ดำเนินการปฏิรูปการศึกษาตามที่กำหนดไว้ในพระราชบัญญัติการศึกษาแห่งชาติ พ.ศ. ๒๕๔๒ โดยโรงเรียนในสังกัดกรุงเทพมหานคร ได้ดำเนินการตามที่พระราชบัญญัติการศึกษาแห่งชาติ พ.ศ. ๒๕๔๒ ต้องการให้เป็นไปตามลำดับขั้นทุกประการ เช่น การจัดการเรียนการสอน การบริหารงานเพื่อให้สอดคล้องกับแนวทางการปฏิรูปการศึกษา การจัดทำสาระของหลักสูตรชั้นประถมศึกษาปีที่ ๑ ถึงชั้นมัธยมศึกษาปีที่ ๖ และการดำเนินการพัฒนาคุณภาพของโรงเรียน สิ่งที่จะต้องดำเนินการต่อไป คือ รักษาคุณภาพของการจัดการเรียนการสอนและการบริหารงาน โดยมุ่งเน้นไปที่ตัวนักเรียนให้เป็นคนดี คนเก่ง และมีสติปัญญาความคิด พร้อมทั้งจะพัฒนาตนเองให้มีชีวิตมีความรู้ไปประกอบอาชีพและเป็นพลเมืองดีของชาติต่อไป

ฝ่ายการศึกษา สำนักงานเขตราชวัตรบูรณะ ตระหนักดีว่าความสำเร็จตามเป้าหมายที่กำหนดไว้ในการจัดการศึกษานั้นขึ้นอยู่กับบทบาทของผู้บริหารโรงเรียน ข้าราชการครูในโรงเรียน และเจ้าหน้าที่ที่เกี่ยวข้องเป็นปัจจัยสำคัญของครูผู้สอนต้องมีความพร้อมที่จะถ่ายทอดความรู้ และประสบการณ์ให้แก่แก่นักเรียน ซึ่งความพร้อมของครูผู้สอนจะกระทำได้อย่างไรหลายแนวทางด้วยกัน แนวทางหนึ่งที่สำคัญคือ การจัดประชุมให้ความรู้และแลกเปลี่ยนประสบการณ์ระหว่างกัน และได้รับทราบนโยบายด้านการศึกษานโยบายแนวทางการขับเคลื่อนนโยบายด้านการศึกษาและนำไปปฏิบัติได้อย่างถูกต้อง ชัดเจน ในทิศทางเดียวกัน และเกิดประสิทธิภาพ ประสิทธิผลทางด้านการศึกษาสูงสุดและเป็นกลไกที่สำคัญในการขับเคลื่อนนโยบายและบูรณาการด้านการศึกษาในกรุงเทพมหานครให้ไปสู่ความสำเร็จ เพื่อให้แก่นักเรียนโรงเรียนสังกัดกรุงเทพมหานครมีต้นทุนทางปัญญาในการพัฒนาทักษะพร้อมทั้งโอกาส ก้าวสู่การศึกษาในระดับที่สูงขึ้น จึงได้จัดโครงการประชุมครู ซึ่งเป็นโครงการต่อเนื่องทุกปีการศึกษา เพื่อประโยชน์และความสำเร็จในการจัดการศึกษาของโรงเรียนในสังกัดสำนักงานเขตราชวัตรบูรณะต่อไป

๒) วัตถุประสงค์

(๑) เพื่อให้ข้าราชการครู ลูกจ้าง และเจ้าหน้าที่ที่เกี่ยวข้อง ได้รับนโยบายการจัดการศึกษาของกรุงเทพมหานครในส่วนของผู้บริหารกรุงเทพมหานคร

(๒) เพื่อให้ข้าราชการครู ลูกจ้าง และเจ้าหน้าที่ที่เกี่ยวข้อง ได้รับทราบแนวทางการจัดการศึกษาตามสถานการณ์ที่เปลี่ยนแปลงไปทั้งในระดับท้องถิ่น (กรุงเทพมหานคร) และระดับชาติ

(๓) เพื่อให้ผู้ที่เข้าร่วมประชุมได้มีการแลกเปลี่ยนความคิดเห็นที่มีต่อการพัฒนาการศึกษาของสำนักงานเขตราชวัตรบูรณะ

(๔) เพื่อสร้างความสัมพันธ์อันดีระหว่างกันและก่อให้เกิดความสามัคคีระหว่างข้าราชการครู ลูกจ้าง และเจ้าหน้าที่ที่เกี่ยวข้องในสังกัดสำนักงานเขตราชวัตรบูรณะ

๓) เป้าหมาย

(๑) ด้านปริมาณ

- ผู้บริหารสถานศึกษา ข้าราชการครู ลูกจ้าง และเจ้าหน้าที่ที่เกี่ยวข้อง เข้าร่วมประชุม จำนวน ๒๒๔ คน

- จัดให้มีการประชุม ปีละ ๑ ครั้ง

(๒) ด้านคุณภาพ

- ผู้เข้าร่วมประชุมได้รับความรู้ ความเข้าใจ เกี่ยวกับนโยบายด้านการศึกษา และทิศทาง ในการจัดการศึกษาของกรุงเทพมหานคร สามารถนำความรู้ประสบการณ์ที่ได้รับไปปรับปรุงใช้ในการจัดการเรียน การสอนให้มีประสิทธิภาพมากยิ่งขึ้น

๔) งบประมาณ

๖,๘๐๐ บาท

๕) ระยะเวลาดำเนินการ

ตุลาคม ๒๕๖๕ – กันยายน ๒๕๖๖

๖) หน่วยงานที่รับผิดชอบ

ฝ่ายการศึกษา สำนักงานเขตราชวัชรบุรีบูรณะ

๔๖. ปรับปรุงโรงเรียนวัดแจรงร้อน

๑) หลักการและเหตุผล

สำนักงานเขตราชบุรีบูรณะ ได้เห็นถึงความสำคัญในการจัดสภาพแวดล้อมที่เอื้อต่อการจัดการศึกษาที่มีคุณภาพนับว่าเป็นปัจจัยสำคัญประการหนึ่งที่เป็นส่วนส่งเสริมให้การบริหารงานมีประสิทธิภาพ การซ่อมแซมอาคารสถานที่ต่าง ๆ การปรับภูมิทัศน์ และแหล่งเรียนรู้ อีกทั้งยังได้ตระหนักถึงความปลอดภัยของ นักเรียน ครู ผู้ปกครอง และผู้ใช้บริการในการจัดกิจกรรมการเรียนการสอน หรือใช้อาคารสถานที่ต่าง ๆ ในการจัดกิจกรรมให้บริการแก่ชุมชน สภาพของอาคารเรียนต้องมีความแข็งแรงทนทาน และพร้อมใช้งาน เพื่อให้เอื้อต่อการจัดกิจกรรมการเรียนรู้ให้นักเรียนได้เรียนอย่างมีความสุข พร้อมทั้งมีแหล่งการเรียนรู้ที่มีสภาพแวดล้อมที่ดี เพื่อส่งผลให้โรงเรียนและนักเรียนมีคุณภาพตามจุดมุ่งหมายของหลักสูตรสถานศึกษามีการพัฒนาอย่างต่อเนื่องและนักเรียนมีคุณภาพตรงตามมาตรฐานการศึกษา

๒) วัตถุประสงค์

- (๑) เพื่อปรับปรุงหลังคาโรงอาหาร ให้อยู่ในสภาพที่มั่นคงแข็งแรง มีสภาพพร้อมใช้งาน
- (๒) เพื่อป้องกันอันตรายที่จะเกิดแก่นักเรียน คณะครูและบุคลากรในโรงเรียน

๓) เป้าหมาย

ปรับปรุงหลังคาโรงอาหาร จำนวน ๑ แห่ง

๔) งบประมาณ

๒,๒๕๑,๐๐๐ บาท

๕) ระยะเวลาดำเนินการ

ตุลาคม ๒๕๖๕ – กันยายน ๒๕๖๖

๖) หน่วยงานที่รับผิดชอบ

ฝ่ายการศึกษา สำนักงานเขตราชบุรีบูรณะ

๔๗. ปรับปรุงโรงเรียนรัตนจินะอุทิศ

๑) หลักการและเหตุผล

สำนักงานเขตราชบุรีบูรณะ ได้เห็นถึงความสำคัญในการจัดสภาพแวดล้อมที่เอื้อต่อการจัดการศึกษาที่มีคุณภาพนับว่าเป็นปัจจัยสำคัญประการหนึ่งที่เป็นส่วนส่งเสริมให้การบริหารงานมีประสิทธิภาพ การซ่อมแซมอาคารสถานที่ต่าง ๆ การปรับภูมิทัศน์ และแหล่งเรียนรู้ อีกทั้งยังได้ตระหนักถึงความปลอดภัยของ นักเรียน ครู ผู้ปกครอง และผู้ใช้บริการในการจัดกิจกรรมการเรียนการสอน หรือใช้อาคารสถานที่ต่าง ๆ ในการจัดกิจกรรมให้บริการแก่ชุมชน สภาพของอาคารเรียนต้องมีความแข็งแรงทนทาน และพร้อมใช้งาน เพื่อให้เอื้อต่อการจัดกิจกรรมการเรียนรู้ให้นักเรียนได้เรียนอย่างมีความสุข พร้อมทั้งมีแหล่งการเรียนรู้ที่มีสภาพแวดล้อมที่ดี เพื่อส่งผลให้โรงเรียนและนักเรียนมีคุณภาพตามจุดมุ่งหมายของหลักสูตรสถานศึกษามีการพัฒนาอย่างต่อเนื่องและนักเรียนมีคุณภาพตรงตามมาตรฐานการศึกษา

๒) วัตถุประสงค์

- (๑) เพื่อปรับปรุงพื้นทางเดินอาคารเรียน ๕ พร้อมบ่อพักและท่อระบายน้ำ ให้อยู่ในสภาพที่มั่นคงแข็งแรง มีสภาพพร้อมใช้งาน
- (๒) เพื่อปรับปรุงรั้วกำแพงด้านหลังสนามเปตองถึงบริเวณครัว
- (๓) เพื่อป้องกันอันตรายที่จะเกิดแก่นักเรียน คณะครูและบุคลากรในโรงเรียน

๓) เป้าหมาย

- (๑) ปรับปรุงพื้นทางเดินอาคารเรียน ๕ พร้อมบ่อพักและท่อระบายน้ำ
- (๒) ปรับปรุงรั้วกำแพงด้านหลังสนามเปตองถึงบริเวณครัว

๔) งบประมาณ

๒๖๕,๐๐๐ บาท

๕) ระยะเวลาดำเนินการ

ตุลาคม ๒๕๖๕ – กันยายน ๒๕๖๖

๖) หน่วยงานที่รับผิดชอบ

ฝ่ายการศึกษา สำนักงานเขตราชบุรีบูรณะ

๔๘. ปรับปรุงโรงเรียนวัดสน

๑) หลักการและเหตุผล

สำนักงานเขตราชบุรีบูรณะ ได้เห็นถึงความสำคัญในการจัดสภาพแวดล้อมที่เอื้อต่อการจัดการศึกษาที่มีคุณภาพนับว่าเป็นปัจจัยสำคัญประการหนึ่งที่เป็นส่วนส่งเสริมให้การบริหารงานมีประสิทธิภาพ การซ่อมแซมอาคารสถานที่ต่าง ๆ การปรับภูมิทัศน์ และแหล่งเรียนรู้ อีกทั้งยังได้ตระหนักถึงความปลอดภัยของ นักเรียน ครู ผู้ปกครอง และผู้ใช้บริการในการจัดกิจกรรมการเรียนการสอน หรือใช้อาคารสถานที่ต่าง ๆ ในการจัดกิจกรรมให้บริการแก่ชุมชน สภาพของอาคารเรียนต้องมีความแข็งแรงทนทาน และพร้อมใช้งาน เพื่อให้เอื้อต่อการจัดกิจกรรมการเรียนรู้ให้นักเรียนได้เรียนอย่างมีความสุข พร้อมทั้งมีแหล่งการเรียนรู้ที่มีสภาพแวดล้อมที่ดี เพื่อส่งผลให้โรงเรียนและนักเรียนมีคุณภาพตามจุดมุ่งหมายของหลักสูตรสถานศึกษามีการพัฒนาอย่างต่อเนื่องและนักเรียนมีคุณภาพตรงตามมาตรฐานการศึกษา

๒) วัตถุประสงค์

- (๑) เพื่อปรับปรุงทาสีอาคาร ๑ อาคาร ๒ อาคาร ๓ ให้อยู่ในสภาพที่มั่นคงแข็งแรง มีสภาพพร้อมใช้งาน
- (๒) เพื่อปรับปรุงห้องครัว
- (๓) เพื่อป้องกันอันตรายที่จะเกิดแก่นักเรียน คณะครูและบุคลากรในโรงเรียน

๓) เป้าหมาย

- (๑) ปรับปรุงทาสีอาคาร ๑ อาคาร ๒ อาคาร
- (๒) ปรับปรุงห้องครัว จำนวน ๑ แห่ง

๔) งบประมาณ

๑,๑๐๙,๐๐๐ บาท

๕) ระยะเวลาดำเนินการ

ตุลาคม ๒๕๖๕ – กันยายน ๒๕๖๖

๖) หน่วยงานที่รับผิดชอบ

ฝ่ายการศึกษา สำนักงานเขตราชบุรีบูรณะ

๔๙. ปรับปรุงโรงเรียนวัดสารอด (ปรับปรุงสนามกีฬาเอนกประสงค์)

๑) หลักการและเหตุผล

สำนักงานเขตราชบุรีบูรณะ ได้เห็นถึงความสำคัญในการจัดสภาพแวดล้อมที่เอื้อต่อการจัดการศึกษาที่มีคุณภาพนับว่าเป็นปัจจัยสำคัญประการหนึ่งที่เป็นส่วนส่งเสริมให้การบริหารงานมีประสิทธิภาพ การซ่อมแซมอาคารสถานที่ต่าง ๆ การปรับภูมิทัศน์ และแหล่งเรียนรู้ อีกทั้งยังได้ตระหนักถึงความปลอดภัยของ นักเรียน ครู ผู้ปกครอง และผู้ใช้บริการในการจัดกิจกรรมการเรียนการสอน หรือใช้อาคารสถานที่ต่าง ๆ ในการจัดกิจกรรมให้บริการแก่ชุมชน สภาพของอาคารเรียนต้องมีความแข็งแรงทนทาน และพร้อมใช้งาน เพื่อให้เอื้อต่อการจัดกิจกรรมการเรียนรู้ให้นักเรียนได้เรียนอย่างมีความสุข พร้อมทั้งมีแหล่งการเรียนรู้ที่มีสภาพแวดล้อมที่ดี เพื่อส่งผลให้โรงเรียนและนักเรียนมีคุณภาพตามจุดมุ่งหมายของหลักสูตรสถานศึกษามีการพัฒนาอย่างต่อเนื่องและนักเรียนมีคุณภาพตรงตามมาตรฐานการศึกษา

๒) วัตถุประสงค์

(๑) เพื่อปรับปรุงสนามกีฬาเอนกประสงค์ และปรับปรุงทางระบายน้ำสนามกีฬาเอนกประสงค์ ให้อยู่ในสภาพพร้อมใช้งาน

(๒) เพื่อป้องกันอันตรายที่จะเกิดแก่นักเรียน คณะครูและบุคลากรในโรงเรียน

๓) เป้าหมาย

(๑) ปรับปรุงสนามกีฬาเอนกประสงค์

(๒) ปรับปรุงทางระบายน้ำสนามกีฬาเอนกประสงค์

๔) งบประมาณ

๑,๖๙๖,๐๐๐ บาท

๕) ระยะเวลาดำเนินการ

ตุลาคม ๒๕๖๕ – กันยายน ๒๕๖๖

๖) หน่วยงานที่รับผิดชอบ

ฝ่ายการศึกษา สำนักงานเขตราชบุรีบูรณะ

๕๐. ปรับปรุงโรงเรียนวัดสารอด (ปรับปรุงหลังคาคลุมสนาม)

๑) หลักการและเหตุผล

สำนักงานเขตราชบุรีบูรณะ ได้เห็นถึงความสำคัญในการจัดสภาพแวดล้อมที่เอื้อต่อการจัดการศึกษาที่มีคุณภาพนับว่าเป็นปัจจัยสำคัญประการหนึ่งที่เป็นส่วนส่งเสริมให้การบริหารงานมีประสิทธิภาพ การซ่อมแซมอาคารสถานที่ต่าง ๆ การปรับภูมิทัศน์ และแหล่งเรียนรู้ อีกทั้งยังได้ตระหนักถึงความปลอดภัยของ นักเรียน ครู ผู้ปกครอง และผู้ใช้บริการในการจัดกิจกรรมการเรียนการสอน หรือใช้อาคารสถานที่ต่าง ๆ ในการจัดกิจกรรมให้บริการแก่ชุมชน สภาพของอาคารเรียนต้องมีความแข็งแรงทนทาน และพร้อมใช้งาน เพื่อให้เอื้อต่อการจัดกิจกรรมการเรียนรู้ให้นักเรียนได้เรียนอย่างมีความสุข พร้อมทั้งมีแหล่งการเรียนรู้ที่มีสภาพแวดล้อมที่ดี เพื่อส่งผลให้โรงเรียนและนักเรียนมีคุณภาพตามจุดมุ่งหมายของหลักสูตรสถานศึกษามีการพัฒนาอย่างต่อเนื่องและนักเรียนมีคุณภาพตรงตามมาตรฐานการศึกษา

๒) วัตถุประสงค์

- (๑) เพื่อปรับปรุงหลังคาคลุมสนาม ให้อยู่ในสภาพพร้อมใช้งาน
- (๒) เพื่อป้องกันอันตรายที่จะเกิดแก่นักเรียน คณะครูและบุคลากรในโรงเรียน

๓) เป้าหมาย

ปรับปรุงหลังคาคลุมสนาม

๔) งบประมาณ

๒๒๖,๐๐๐ บาท

๕) ระยะเวลาดำเนินการ

ตุลาคม ๒๕๖๕ – กันยายน ๒๕๖๖

๖) หน่วยงานที่รับผิดชอบ

ฝ่ายการศึกษา สำนักงานเขตราชบุรีบูรณะ

๕๑. ปรับปรุงโรงเรียนวัดบางปะกอก (ปรับปรุงห้องครัว)

๑) หลักการและเหตุผล

สำนักงานเขตราชบุรีบูรณะ ได้เห็นถึงความสำคัญในการจัดสภาพแวดล้อมที่เอื้อต่อการจัดการศึกษาที่มีคุณภาพนับว่าเป็นปัจจัยสำคัญประการหนึ่งที่เป็นส่วนส่งเสริมให้การบริหารงานมีประสิทธิภาพ การซ่อมแซมอาคารสถานที่ต่าง ๆ การปรับภูมิทัศน์ และแหล่งเรียนรู้ อีกทั้งยังได้ตระหนักถึงความปลอดภัยของ นักเรียน ครู ผู้ปกครอง และผู้ใช้บริการในการจัดกิจกรรมการเรียนการสอน หรือใช้อาคารสถานที่ต่าง ๆ ในการจัดกิจกรรมให้บริการแก่ชุมชน สภาพของอาคารเรียนต้องมีความแข็งแรงทนทาน และพร้อมใช้งาน เพื่อให้เอื้อต่อการจัดกิจกรรมการเรียนรู้ให้นักเรียนได้เรียนอย่างมีความสุข พร้อมทั้งมีแหล่งการเรียนรู้ที่มีสภาพแวดล้อมที่ดี เพื่อส่งผลให้โรงเรียนและนักเรียนมีคุณภาพตามจุดมุ่งหมายของหลักสูตรสถานศึกษามีการพัฒนาอย่างต่อเนื่องและนักเรียนมีคุณภาพตรงตามมาตรฐานการศึกษา

๒) วัตถุประสงค์

- (๑) เพื่อปรับปรุงห้องครัว ให้อยู่ในสภาพที่มั่นคงแข็งแรง มีสภาพพร้อมใช้งาน
- (๒) เพื่อป้องกันอันตรายที่จะเกิดแก่นักเรียน คณะครูและบุคลากรในโรงเรียน

๓) เป้าหมาย

ปรับปรุงห้องครัว จำนวน ๑ แห่ง

๔) งบประมาณ

๑๘๗,๐๐๐ บาท

๕) ระยะเวลาดำเนินการ

ตุลาคม ๒๕๖๕ – กันยายน ๒๕๖๖

๖) หน่วยงานที่รับผิดชอบ

ฝ่ายการศึกษา สำนักงานเขตราชบุรีบูรณะ

๕๒. ปรับปรุงโรงเรียนวัดบางปะกอก (ปรับปรุงหลังคาคลุมสนาม)

๑) หลักการและเหตุผล

สำนักงานเขตราชบุรีบูรณะ ได้เห็นถึงความสำคัญในการจัดสภาพแวดล้อมที่เอื้อต่อการจัดการศึกษาที่มีคุณภาพนับว่าเป็นปัจจัยสำคัญประการหนึ่งที่เป็นส่วนส่งเสริมให้การบริหารงานมีประสิทธิภาพ การซ่อมแซมอาคารสถานที่ต่าง ๆ การปรับภูมิทัศน์ และแหล่งเรียนรู้ อีกทั้งยังได้ตระหนักถึงความปลอดภัยของ นักเรียน ครู ผู้ปกครอง และผู้ใช้บริการในการจัดกิจกรรมการเรียนการสอน หรือใช้อาคารสถานที่ต่าง ๆ ในการจัดกิจกรรมให้บริการแก่ชุมชน สภาพของอาคารเรียนต้องมีความแข็งแรงทนทาน และพร้อมใช้งาน เพื่อให้เอื้อต่อการจัดกิจกรรมการเรียนรู้ให้นักเรียนได้เรียนอย่างมีความสุข พร้อมทั้งมีแหล่งการเรียนรู้ที่มีสภาพแวดล้อมที่ดี เพื่อส่งผลให้โรงเรียนและนักเรียนมีคุณภาพตามจุดมุ่งหมายของหลักสูตรสถานศึกษามีการพัฒนาอย่างต่อเนื่อง และนักเรียนมีคุณภาพตรงตามมาตรฐานการศึกษา

๒) วัตถุประสงค์

- (๑) เพื่อปรับปรุงหลังคาคลุมสนาม ให้อยู่ในสภาพพร้อมใช้งาน
- (๒) เพื่อป้องกันอันตรายที่จะเกิดแก่นักเรียน คณะครูและบุคลากรในโรงเรียน

๓) เป้าหมาย

ปรับปรุงหลังคาคลุมสนาม

๔) งบประมาณ

๑๖๖,๐๐๐ บาท

๕) ระยะเวลาดำเนินการ

ตุลาคม ๒๕๖๕ – กันยายน ๒๕๖๖

๖) หน่วยงานที่รับผิดชอบ

ฝ่ายการศึกษา สำนักงานเขตราชบุรีบูรณะ

๕๓. ค่าใช้จ่ายในการสัมมนาศึกษาดูงานเพื่อพัฒนาศักยภาพบุคลากรทางการศึกษาและผู้เกี่ยวข้อง

๑) หลักการและเหตุผล

กรุงเทพมหานครมีหน้าที่จัดการศึกษาระดับให้สอดคล้องกับนโยบายและได้มาตรฐานการศึกษาตามพระราชบัญญัติการศึกษาแห่งชาติ พ.ศ. ๒๕๔๒ แก้ไขเพิ่มเติม (ฉบับที่ ๒) พ.ศ. ๒๕๔๕ โดยให้หน่วยงานต้นสังกัดมีหน้าที่กำกับดูแล ส่งเสริมสถานศึกษาในสังกัดให้มีการพัฒนาคุณภาพและมาตรฐานการศึกษาอย่างมีประสิทธิภาพตามวัตถุประสงค์ในการจัดการศึกษาของกรุงเทพมหานครและการศึกษาแห่งชาติ

สำนักงานเขตราชวัชรบุรี เป็นหน่วยงานต้นสังกัดที่มีอำนาจหน้าที่กำกับดูแลสถานศึกษาสังกัดกรุงเทพมหานคร ในพื้นที่จำนวน ๖ โรงเรียน ได้ตระหนักถึงการบริหารจัดการศึกษาให้เกิดประสิทธิภาพสูงสุด โดยคำนึงถึงคุณภาพและมาตรฐานของข้าราชการครูและบุคลากรทางการศึกษา ผู้เรียนและสถานศึกษา เน้นกระบวนการศึกษาและพัฒนาระบบการเรียนรู้ เพื่อความเจริญรุ่งเรืองของบุคคลและสังคม ซึ่งต้องอาศัยการถ่ายทอดความรู้ การฝึกอบรม การสร้างสรรค์ความก้าวหน้าทางวิชาการ การก้าวหน้าวิทยาการและเทคโนโลยี การสืบสานทางวัฒนธรรม และน้อมนำศาสตร์พระราชา หลักปรัชญาเศรษฐกิจพอเพียง ในการสร้างองค์ความรู้และปัจจัยเกื้อหนุนให้เกิดการเรียนรู้

การส่งเสริมให้ข้าราชการครูและบุคลากรทางการศึกษาสามารถแสวงหาความรู้ เลือกสรร ภูมิปัญญา และวิทยาการ จึงเป็นปัจจัยสำคัญในการพัฒนาระบบการจัดการการเรียนรู้ที่เหมาะสมให้กับผู้เรียน อีกทั้งกระบวนการพัฒนาครูและบุคลากรทางการศึกษายังเป็นหน้าที่หลักอย่างหนึ่งของหน่วยงานต้นสังกัด โดยเมื่อพิจารณาแล้วนวัตกรรมหนึ่งในการพัฒนาศักยภาพครูและบุคลากรทางการศึกษาได้ดี มีประสิทธิภาพและเกิดประสิทธิผลทางการค้นคว้าหาความรู้ได้อย่างรวดเร็วในทางตรงคือการสัมมนาและดูงานสำนักงานเขตราชวัชรบุรี จึงจัดทำโครงการสัมมนาศึกษาดูงานเพื่อพัฒนาศักยภาพบุคลากรทางการศึกษาและผู้เกี่ยวข้องขึ้น เพื่อสนับสนุนตลอดจนส่งเสริมสถานศึกษาในสังกัดให้เกิดการพัฒนาอย่างต่อเนื่อง

๒) วัตถุประสงค์

(๑) เพื่อให้ผู้เข้าร่วมโครงการนำความรู้และประสบการณ์ไปพัฒนา ปรับปรุงและวางแนวทางการปฏิบัติงานภายในโรงเรียน

(๒) เพื่อเพิ่มพูนความรู้ ทักษะ ประสบการณ์และกระบวนการจัดการเรียนการสอนให้สัมพันธ์กับสภาพแวดล้อม สังคม และวัฒนธรรมตามศาสตร์พระราชา หลักปรัชญาเศรษฐกิจพอเพียง

(๓) เพื่อสร้างความสัมพันธ์อันดี ความสามัคคี และการทำงานเป็นทีม

๓) เป้าหมาย

จัดโครงการสัมมนาศึกษาดูงานเพื่อพัฒนาศักยภาพบุคลากรทางการศึกษาและผู้เกี่ยวข้อง มีผู้เข้าร่วมโครงการ จำนวนทั้งสิ้น ๓๐๐ คน

(๑) กลุ่มเป้าหมาย จำนวน ๒๙๕ คน ดังนี้

- ข้าราชการครูกรุงเทพมหานคร จำนวน ๒๒๔ คน
- ข้าราชการกรุงเทพมหานครสามัญ จำนวน ๑๗ คน
- บุคลากรกรุงเทพมหานคร จำนวน ๕๔ คน

(๒) ผู้เกี่ยวข้อง จำนวน ๕ คน ดังนี้

- เจ้าหน้าที่ดำเนินการ จำนวน ๕ คน
- วิทยากร จำนวน ๔ คน

๔) งบประมาณ

๗๖๐,๖๐๐ บาท

๕) ระยะเวลาดำเนินการ

ตุลาคม ๒๕๖๕ – กันยายน ๒๕๖๖

๖) หน่วยงานที่รับผิดชอบ

ฝ่ายการศึกษา สำนักงานเขตราชภัฏวชิรบูรณะ

**๕๔. กิจกรรมประชุมติดตามความคืบหน้าของการเบิกจ่ายงบประมาณในภาพรวม
ประจำปีงบประมาณ พ.ศ. ๒๕๖๖ ที่ประชุมผู้บริหารสำนักงานเขตทุกสัปดาห์**

๑) หลักการและเหตุผล

ความสำเร็จของการเบิกจ่ายงบประมาณในภาพรวม หมายถึง หน่วยงานสามารถดำเนินการเบิกจ่ายงบประมาณรายจ่ายปี ๒๕๖๖ รวม ๔ ประเภทงบรายจ่าย ได้แก่ งบดำเนินงาน งบลงทุน งบเงินอุดหนุน และงบรายจ่ายอื่น และงบกลางทุกประเภทที่ได้รับจัดสรรในปีงบประมาณ พ.ศ. ๒๕๖๖ ณ สิ้นกันยายน ๒๕๖๖ (ไม่รวมงบประมาณรายจ่ายประจำปีประเภทงบบุคลากร งบกลาง รายการเงินช่วยเหลือข้าราชการและลูกจ้าง งบกลางรายการเงินบำเหน็จลูกจ้าง งบประมาณรายจ่ายเพิ่มเติม งบเงินอุดหนุนจากรัฐบาล และงบประมาณรายจ่ายประจำปีงบประมาณ ๒๕๖๕ กันไว้เบิกเหลือในปีในปีงบประมาณ ๒๕๖๖)

๒) วัตถุประสงค์

เพื่อติดตามความคืบหน้าการใช้จ่ายงบประมาณในภาพรวม ดังนี้

- การประชุมของผู้บริหารสำนักงานเขตเป็นประจำทุกสัปดาห์
- ติดตามการก่อหนี้ผูกพันและใช้จ่ายงบประมาณในระบบ MIS ตามแบบ ง.๔๐๑

๓) เป้าหมาย

การใช้จ่ายงบประมาณในภาพรวม ร้อยละ ๑๐๐

๔) งบประมาณ

ไม่ใช้งบประมาณ

๕) ระยะเวลาดำเนินการ

ตุลาคม ๒๕๖๕ – กันยายน ๒๕๖๖

๖) หน่วยงานที่รับผิดชอบ

ฝ่ายการคลัง สำนักงานเขตราชบุรีบูรณะ

๕๕. โครงการบูรณาการแก้ไขปรับปรุงจุดเสี่ยงอุบัติเหตุในพื้นที่เขตราชบุรีบูรณะ

๑) หลักการและเหตุผล

สถานการณ์ปัจจุบันการเกิดอุบัติเหตุ ความไม่ปลอดภัยในการสัญจรทางถนนมีแนวโน้มเพิ่มขึ้น ซึ่งก่อให้เกิดความสูญเสียแก่ชีวิต ร่างกาย และทรัพย์สินของประชาชนในกรุงเทพมหานคร สำนักงานการจราจรและขนส่งในฐานะหน่วยงานหลักจึงได้กำหนดตัวชี้วัดจราจรตกลอง ระดับความสำเร็จในการลดจำนวนผู้เสียชีวิตจากอุบัติเหตุทางถนนในจุดเสี่ยงอุบัติเหตุที่มีความถี่การเกิดอุบัติเหตุไม่น้อยกว่า ๓ ครั้งในรอบ ๑ ปี โดยมีผู้บาดเจ็บและเสียชีวิตซึ่งพิจารณาคัดเลือกจากจุดเสี่ยงจากฐานข้อมูลสถิติอุบัติเหตุกำหนดให้เป็นจุดดำเนินการ และเป็นการบูรณาการความร่วมมือกับหน่วยงานสนับสนุนและหน่วยงานอื่น ๆ เพื่อให้การดำเนินการแก้ไขปรับปรุงจุดเสี่ยงอุบัติเหตุในพื้นที่ความรับผิดชอบของสำนักงานเขตราชบุรีบูรณะเป็นไปด้วยความเรียบร้อย และบรรลุวัตถุประสงค์ลดจำนวนผู้เสียชีวิตจากจุดเสี่ยงอุบัติเหตุ จึงได้จัดทำโครงการดังกล่าวนี้ขึ้น

๒) วัตถุประสงค์

- (๑) เพื่อป้องกันและลดความเสี่ยงต่อการเกิดอุบัติเหตุทางถนนทั้งทางกายภาพและพฤติกรรม
- (๒) เพื่อปรับปรุงแก้ไขจุดเสี่ยงทางอุบัติเหตุที่ก่อให้เกิดอุบัติเหตุทางถนนมีความปลอดภัยตามมาตรฐานสากล
- (๓) เพื่อให้ประชาชนผู้ใช้รถใช้ถนนหรือผู้ร่วมทางเกิดความปลอดภัยในชีวิตและทรัพย์สิน
- (๔) เพื่อให้พื้นที่บริเวณจุดเสี่ยงทางอุบัติเหตุที่กำหนดเกิดความเรียบร้อย สะอาด และปลอดภัย

๓) เป้าหมาย

- (๑) พื้นที่จุดเสี่ยงอุบัติเหตุของสำนักงานเขตราชบุรีบูรณะ จำนวน ๔ จุด ดังนี้
 - (๑.๑) ถนนสุขสวัสดิ์ บริเวณ ซอย ๒๗
 - (๑.๒) ถนนประชาอุทิศ ซอย ๑ ถึงประชาอุทิศ ๑๗
 - (๑.๓) ซอยสุขสวัสดิ์ ๒๖ ตัด ซอยสุขสวัสดิ์ ๓๐
 - (๑.๔) ถนนประชาอุทิศ ๓๓ ถึงประชาอุทิศ ๓๗
- (๒) การแก้ไขปรับปรุงจุดเสี่ยงอุบัติเหตุที่กำหนดจากสำนักงานการจราจรและขนส่งในพื้นที่เขตราชบุรีบูรณะได้รับการแก้ไขปรับปรุงครบตามจำนวน

๔) งบประมาณ

ไม่ใช้งบประมาณ

๕) ระยะเวลาดำเนินการ

กุมภาพันธ์ ๒๕๖๖ – กันยายน ๒๕๖๖

๖) หน่วยงานที่รับผิดชอบ

ฝ่ายเทคนิค สำนักงานเขตราชบุรีบูรณะ

**๕๖. ค่าใช้จ่ายในการจัดงานวันสำคัญ อนุรักษ์สืบสานวัฒนธรรมประเพณี
(กิจกรรมประเพณีสงกรานต์)**

๑) หลักการและเหตุผล

สำนักงานเขตราชวัชรบุรีบูรณะได้ตระหนักและเห็นคุณค่าในวันสำคัญของชาติและวันสำคัญอื่น ๆ ที่เป็นประเพณีอันดีงาม ซึ่งถือเป็นเอกลักษณ์วัฒนธรรมไทย จึงได้จัดโครงการกิจกรรมวันสำคัญและอนุรักษ์สืบสานวัฒนธรรมประเพณีไทยเพื่อส่งเสริม สนับสนุนให้วัฒนธรรมไทยสามารถสืบทอดสู่อุชนรุ่นหลังได้อนุรักษ์ให้คงอยู่สืบไป

๒) วัตถุประสงค์

(๑) เพื่อสร้างจิตสำนึกให้กับประชาชนได้มีส่วนร่วมในการสืบสานวัฒนธรรมประเพณีไทย และแสดงถึงความเป็นเอกลักษณ์ของทุกภาคส่วนในพื้นที่เขตราชวัชรบุรีบูรณะ

(๒) เพื่อเป็นการดำรงและอนุรักษ์ไว้ซึ่งวัฒนธรรมประเพณีอันดีงามของไทยให้ดำรงอยู่สืบไป

๓) เป้าหมาย

จัดกิจกรรมประเพณีสงกรานต์ โดยจัดให้มีพิธีการทางศาสนา การรดน้ำขอพรผู้สูงอายุ และการแสดงศิลปวัฒนธรรมไทย โดยมีหน่วยงานต่าง ๆ ทั้งภาครัฐและเอกชน เด็ก เยาวชน และประชาชนเข้าร่วมกิจกรรมประมาณ ๔๐๐ คน

๔) งบประมาณ

๑๒๐,๐๐๐ บาท

๕) ระยะเวลาดำเนินการ

ตุลาคม ๒๕๖๕ – พฤษภาคม ๒๕๖๖

๖) หน่วยงานที่รับผิดชอบ

ฝ่ายพัฒนาชุมชนและสวัสดิการสังคม สำนักงานเขตราชวัชรบุรีบูรณะ

๕๗. ค่าใช้จ่ายในการจัดงานวันสำคัญ อนุรักษ์สืบสานวัฒนธรรมประเพณี
(กิจกรรมวันคล้ายวันพระราชสมภพพระบาทสมเด็จพระบรมชนกาธิเบศร มหาภูมิพลอดุลยเดชมหาราช
บรมนาถบพิตร วันชาติ และวันพ่อแห่งชาติ)

๑) หลักการและเหตุผล

สำนักงานเขตราชบุรีบูรณะได้ตระหนักและเห็นคุณค่าในวันสำคัญของชาติและวันสำคัญอื่น ๆ ที่เป็นประเพณีอันดีงาม ซึ่งถือเป็นเอกลักษณ์วัฒนธรรมไทย จึงได้จัดโครงการจัดกิจกรรมวันสำคัญและอนุรักษ์สืบสานวัฒนธรรมประเพณีไทย เพื่อส่งเสริมสนับสนุนให้วัฒนธรรมไทยสามารถสืบทอดสู่อนุชนรุ่นหลังได้อนุรักษ์อยู่สืบไป

๒) วัตถุประสงค์

- (๑) เพื่อเสริมสร้างความจงรักภักดีต่อสถาบันพระมหากษัตริย์ให้แก่ประชาชนทุกหมู่เหล่า
- (๒) เพื่อสร้างจิตสำนึกให้กับประชาชนได้มีส่วนร่วมในการสืบสานวัฒนธรรมประเพณีไทย และแสดงถึงความเป็นเอกลักษณ์ของทุกภาคส่วนในพื้นที่เขตราชบุรีบูรณะ
- (๓) เพื่อเป็นการดำรงและอนุรักษ์ไว้ซึ่งวัฒนธรรมประเพณีอันดีงามของไทยให้ดำรงอยู่สืบไป

๓) เป้าหมาย

จัดกิจกรรมวันคล้ายวันพระบรมราชสมภพพระบาทสมเด็จพระบรมชนกาธิเบศร มหาภูมิพลอดุลยเดชมหาราช บรมนาถบพิตร วันชาติ และวันพ่อแห่งชาติ โดยมีหน่วยงานต่าง ๆ ทั้งภาครัฐและเอกชน รวมทั้งประชาชนในพื้นที่เขตราชบุรีบูรณะ ได้แสดงความจงรักภักดีและสำนึกในพระมหากรุณาธิคุณ มีผู้เข้าร่วมกิจกรรม ประมาณ ๓๕๐ คน

๔) งบประมาณ

๘๐,๐๐๐ บาท

๕) ระยะเวลาดำเนินการ

ตุลาคม ๒๕๖๕ – มกราคม ๒๕๖๖

๖) หน่วยงานที่รับผิดชอบ

ฝ่ายพัฒนาชุมชนและสวัสดิการสังคม สำนักงานเขตราชบุรีบูรณะ

๕๘. ค่าใช้จ่ายในการจัดงานวันสำคัญ อนุรักษ์สืบสานวัฒนธรรมประเพณี
(กิจกรรมวันเฉลิมพระชนมพรรษาสมเด็จพระนางเจ้าสุทิดา พัชรสุธาพิมลลักษณ พระบรมราชินี)

๑) หลักการและเหตุผล

สำนักงานเขตราชบุรีบูรณะตระหนักและเห็นคุณค่าในวันสำคัญของชาติและวันสำคัญอื่น ๆ ที่เป็นประเพณีอันดีงาม ซึ่งถือเป็นเอกลักษณ์วัฒนธรรมไทย จึงได้จัดโครงการจัดกิจกรรมวันสำคัญและอนุรักษ์สืบสานวัฒนธรรมประเพณีไทยเพื่อส่งเสริมสนับสนุนให้วัฒนธรรมไทยสามารถสืบทอดสู่อนุชนรุ่นหลังได้อนุรักษ์ให้คงอยู่สืบไป

๒) วัตถุประสงค์

- (๑) เพื่อเสริมสร้างความจงรักภักดีต่อสถาบันพระมหากษัตริย์ให้แก่ประชาชนทุกหมู่เหล่า
- (๒) เพื่อสร้างจิตสำนึกให้กับประชาชนได้มีส่วนร่วมในการสืบสานวัฒนธรรมประเพณีไทย และแสดงถึงความเป็นเอกลักษณ์ของทุกภาคส่วนในพื้นที่เขตราชบุรีบูรณะ
- (๓) เพื่อเป็นการดำรงและอนุรักษ์ไว้ซึ่งวัฒนธรรมประเพณีอันดีงามของไทยให้ดำรงอยู่สืบไป

๓) เป้าหมาย

จัดกิจกรรมวันเฉลิมพระชนมพรรษาสมเด็จพระนางเจ้าสุทิดา พัชรสุธาพิมลลักษณ พระบรมราชินี โดยมีหน่วยงานต่าง ๆ ทั้งภาครัฐและเอกชน รวมทั้งภาคประชาชนในพื้นที่เขตราชบุรีบูรณะ ได้แสดงความจงรักภักดีและสำนึกในพระมหากรุณาธิคุณ มีผู้เข้าร่วมกิจกรรม ประมาณ ๓๐๐ คน

๔) งบประมาณ

๘๐,๐๐๐ บาท

๕) ระยะเวลาดำเนินการ

ตุลาคม ๒๕๖๕ – กรกฎาคม ๒๕๖๖

๖) หน่วยงานที่รับผิดชอบ

ฝ่ายพัฒนาชุมชนและสวัสดิการสังคม สำนักงานเขตราชบุรีบูรณะ

๕๙. ค่าใช้จ่ายโครงการสัมมนาและศึกษาดูงานเพื่อพัฒนาศักยภาพผู้นำชุมชน และผู้เกี่ยวข้อง

๑) หลักการและเหตุผล

กรุงเทพมหานครให้ความสำคัญกับการพัฒนาชุมชนเพื่อยกระดับคุณภาพชีวิตของประชาชนโดยอาศัยกระบวนการมีส่วนร่วมของประชาชนในการพัฒนาพื้นที่ สอดคล้องกับแผนปฏิบัติการกรุงเทพมหานคร พ.ศ. ๒๕๖๖ ประกอบกับวิสัยทัศน์ของสำนักพัฒนาสังคม "พัฒนาชุมชนให้ประชาชนมีส่วนร่วมเพื่อส่งเสริมการพัฒนาคุณภาพชีวิตให้มีความอยู่ดี กินดี อย่างยั่งยืน" มุ่งเน้นให้ชุมชนสามารถรวมตัวเป็นกลุ่ม มีความเข้มแข็ง มีศักยภาพและความสามารถในการจัดการปัญหาชุมชน บนหลักการมีส่วนร่วมเพื่อการพัฒนาตนเอง และการพัฒนาคุณภาพชีวิตของประชาชนควบคู่กัน เพื่อพัฒนากรุงเทพมหานครให้เป็นมหานครน่าอยู่อย่างยั่งยืน ประชาชนมีคุณภาพชีวิตที่ดี และมีส่วนร่วมในการพัฒนาเมือง การร่วมมือร่วมใจมีจิตสาธารณะ ดังนั้น การดำเนินงานด้านการพัฒนาชุมชนในกรุงเทพมหานคร จำเป็นต้องอาศัยความร่วมมือจากประชาชน เป็นกลไกในการขับเคลื่อนงานด้านการพัฒนาคุณภาพชีวิต

ผู้นำชุมชนมีความสำคัญอย่างยิ่งต่อชุมชน หากชุมชนมีผู้นำที่เข้มแข็ง เสียสละ มีความรู้ความสามารถ จะทำให้พัฒนาชุมชนไปสู่ทิศทางที่ต้องการ รวมถึงกลุ่มหรือชมรมภาคประชาสังคม ซึ่งเป็นภาคีด้านการพัฒนาชุมชน และมีส่วนช่วยให้สังคมน่าอยู่ยิ่งขึ้น ดังนั้นผู้นำชุมชนและกลุ่มหรือชมรมภาคประชาสังคมจึงสมควรให้ความสำคัญเป็นอย่างยิ่ง การอบรมผู้นำชุมชนและภาคีด้านการพัฒนาชุมชนให้มีความเข้าใจถึงสิทธิหน้าที่และความรับผิดชอบ ตลอดจนให้ความรู้ด้านหลักการพัฒนาชุมชนที่เหมาะสม รวมถึงการศึกษาดูงานในองค์กรเข้มแข็ง เพื่อนำมาเป็นตัวอย่างและเป็นแรงบันดาลใจในการนำกลับมาปรับใช้กับชุมชนของตนเอง จึงเป็นสิ่งที่สำนักงานเขตราชวัชรบุรีบูรณะมีความประสงค์จะดำเนินการอย่างต่อเนื่องสม่ำเสมอ เนื่องจากผู้นำชุมชนและภาคีด้านการพัฒนาชุมชนเปรียบเสมือนกลไกขับเคลื่อนการพัฒนาในด้านต่าง ๆ ในการมีส่วนร่วม การประสานงาน ทั้งนี้คาดหวังให้เกิดความรู้ ความเข้าใจ ความสามัคคี และสามารถนำไปใช้ในการพัฒนาชุมชนต่อไป

๒) วัตถุประสงค์

- (๑) เพื่อให้ผู้นำชุมชนและกลุ่มชมรมต่าง ๆ ได้รับความรู้ความเข้าใจด้านการพัฒนาชุมชน การรวมกลุ่มและบริหารจัดการกลุ่ม
- (๒) เพื่อให้ผู้นำชุมชนและกลุ่มชมรมต่าง ๆ เกิดทัศนคติที่ดีต่องานด้านการพัฒนาชุมชน และส่งเสริมการมีส่วนร่วมในการสร้างความสามัคคีในชุมชน
- (๓) เพื่อส่งเสริมและสนับสนุนการสร้างความเข้มแข็งให้กับชุมชน
- (๔) เพื่อให้ผู้เข้าร่วมโครงการได้รับรู้และมีประสบการณ์จากการสัมมนาศึกษาดูงานและนำไปปรับใช้ในชีวิตประจำวันได้

๓) เป้าหมาย

จัดอบรม สัมมนา และศึกษาดูงาน แบบพักค้าง จำนวน ๒ วัน ๑ คืน ให้กับกรรมการชุมชน กลุ่มชมรมหรือเครือข่ายด้านการพัฒนาชุมชน และผู้เกี่ยวข้อง จำนวน ๓ รุ่น ประกอบด้วย

รุ่นที่ ๑ ผู้เข้าร่วมโครงการ จำนวน ๑๕๕ คน เจ้าหน้าที่ดำเนินการ จำนวน ๕ คน

รุ่นที่ ๒ ผู้เข้าร่วมโครงการ จำนวน ๑๕๕ คน เจ้าหน้าที่ดำเนินการ จำนวน ๕ คน

รุ่นที่ ๓ ผู้เข้าร่วมโครงการ จำนวน ๑๕๕ คน เจ้าหน้าที่ดำเนินการ จำนวน ๕ คน

รวม ๓ รุ่น มีผู้เข้าร่วมโครงการทั้งสิ้น ๔๘๐ คน

๔) งบประมาณ

๑,๓๘๗,๐๐๐ บาท

๕) ระยะเวลาดำเนินการ

ตุลาคม ๒๕๖๕ – มีนาคม ๒๕๖๖

๖) หน่วยงานที่รับผิดชอบ

ฝ่ายพัฒนาชุมชนและสวัสดิการสังคม สำนักงานเขตราชวัตรบูรณะ

๖๐. ค่าใช้จ่ายในการจ้างงานคนพิการเพื่อปฏิบัติงาน

๑) หลักการและเหตุผล

คนพิการถือว่าเป็นกลุ่มผู้ด้อยโอกาส และเป็นกลุ่มเปราะบางทางสังคม และมีความจำเป็นพิเศษที่จะต้องได้รับความช่วยเหลือ เพื่อให้สามารถปฏิบัติกิจกรรมในชีวิตประจำวัน หรือเข้าไปมีส่วนร่วมทางสังคมได้อย่างบุคคลทั่วไป ตามพระราชบัญญัติส่งเสริมและพัฒนาคุณภาพชีวิตคนพิการ พ.ศ. ๒๕๕๐ และแก้ไขเพิ่มเติม (ฉบับที่ ๒) พ.ศ. ๒๕๕๖ กำหนดให้นายจ้างหรือเจ้าของสถานประกอบการ และหน่วยงานของรัฐรับคนพิการเข้าทำงาน เพื่อเป็นประโยชน์ในการส่งเสริมและพัฒนาคุณภาพชีวิตคนพิการ ให้คนพิการได้มีส่วนร่วมในสังคม มีโอกาสในการเข้าถึงการประกอบอาชีพ ได้ใช้ศักยภาพของตนเอง และสามารถพึ่งพาตนเองได้ สำนักพัฒนาสังคมจัดทำโครงการจ้างงานคนพิการในสำนักงานเขต ๆ ละ ๖ คน เพื่อเป็นการส่งเสริมให้คนพิการมีงานทำ มีรายได้ สิ่งสำคัญที่สุดเหนือจากเรื่องของเงินเดือนหรือรายได้แล้ว คนพิการได้ทำงานจะมีความรู้สึกภาคภูมิใจที่ได้เป็นที่พึ่งพิงให้กับครอบครัว และรู้สึกว่าตนเองมีคุณค่า มีศักดิ์ศรี สามารถอยู่ในสังคมได้อย่างเช่นบุคคลทั่วไป และมีคุณภาพชีวิตที่ดี

๒) วัตถุประสงค์

- (๑) เพื่อเป็นการส่งเสริมและพัฒนาคุณภาพชีวิตคนพิการ ตามพระราชบัญญัติส่งเสริมและพัฒนาคุณภาพชีวิตคนพิการ พ.ศ. ๒๕๕๐ และแก้ไขเพิ่มเติม (ฉบับที่ ๒) พ.ศ. ๒๕๕๖ มาตรา ๓๓ และ ๓๕
- (๒) เพื่อให้คนพิการมีอาชีพ งานทำ มีรายได้ มีคุณภาพชีวิตที่ดี สามารถพึ่งพาตนเองได้ทัดเทียมคนทั่วไป เกิดความภาคภูมิใจในตนเอง และสามารถอยู่ในสังคมได้อย่างมีศักดิ์ศรี ไม่เป็นภาระของครอบครัว
- (๓) เพื่อให้กรุงเทพมหานครเป็นหน่วยงานตัวอย่างของภาครัฐในการส่งเสริมการจ้างงานคนพิการ

๓) เป้าหมาย

จ้างคนพิการเพื่อเป็นอาสาสมัครปฏิบัติงานในสำนักงานเขต จำนวน ๖ คน ขอบเขตของตำแหน่งงานให้เป็นไปตามบทบาท ภารกิจและอำนาจหน้าที่ของสำนักงานเขต โดยการกำหนดตำแหน่งงานที่เหมาะสมกับความสามารถและประเภทของความพิการ อัตราค่าจ้างให้เป็นไปตามคุณวุฒิการศึกษา ได้แก่ วุฒิปริญญาตรี หรือวุฒิประกาศนียบัตรวิชาชีพชั้นสูง หรือวุฒิประกาศนียบัตรวิชาชีพ หรือวุฒิมัธยมศึกษาตอนปลาย หรือวุฒิมัธยมศึกษาตอนต้น หรือวุฒิประถมศึกษา หรือไม่มีวุฒิการศึกษา

๔) งบประมาณ

๑,๑๓๔,๐๐๐ บาท

๕) ระยะเวลาดำเนินการ

ตุลาคม ๒๕๖๕ – กันยายน ๒๕๖๖

๖) หน่วยงานที่รับผิดชอบ

ฝ่ายพัฒนาชุมชนและสวัสดิการสังคม สำนักงานเขตราชวัตรบูรณะ

๖๑. ค่าใช้จ่ายโครงการรู้ใช้ รู้เก็บ คนกรุงเทพฯ ชีวิตมั่นคง

๑) หลักการและเหตุผล

ตามที่สำนักพัฒนาสังคมได้ดำเนินการจัดทำโครงการจัดตั้งศูนย์ส่งเสริมการบริหารเงินออมครอบครัว และแก้ไขปัญหาหนี้สิน โดยยึดถือแนวทางการดำรงชีวิตตามหลัก "ปรัชญาเศรษฐกิจพอเพียง" คำนึงถึงความสมดุลพอดีและความพอประมาณอย่างมีเหตุผลเพื่อพัฒนาคุณภาพชีวิตของคนไทยให้อยู่ดีมีสุข และได้กำหนดให้มีการจัดตั้งศูนย์ส่งเสริมการบริหารเงินออมครอบครัวและแก้ไขปัญหาหนี้สินขึ้น เพื่อทำหน้าที่ให้คำปรึกษา แนะนำประชาชนให้รู้จักการบริหารจัดการรายได้ของตนเองหรือครอบครัว ส่งเสริมการมีวินัยในการออม แนะนำช่องทางการเพิ่มคุณค่าของการออมเงิน

เพื่อให้การดำเนินงานเป็นไปอย่างต่อเนื่องและมีประสิทธิภาพ สำนักงานเขตราชบุรีบูรณะจึงได้จัดทำโครงการรู้ใช้ รู้เก็บ คนกรุงเทพฯ ชีวิตมั่นคง เพื่อดำเนินการตามภารกิจและนโยบายของกรุงเทพมหานคร ที่มุ่งหวังให้ประชาชนมีคุณภาพชีวิตที่ดีขึ้น ปราศจากภาระหนี้สิน

๒) วัตถุประสงค์

- (๑) เพื่อส่งเสริมให้ประชาชนมีวินัยทางการเงิน โดยการออมเงินเพิ่มขึ้น
- (๒) เพื่อส่งเสริมให้ประชาชนสามารถบริหารเงินออม มีการจัดสรรเงินออมและใช้เงินออมเป็นทุนในการประกอบอาชีพ
- (๓) เพื่อส่งเสริมประสิทธิภาพการทำงานของศูนย์บริหารเงินออมครอบครัวและแก้ไขปัญหาหนี้สินเขตราชบุรีบูรณะ

๓) เป้าหมาย

ดำเนินการจัดกิจกรรมเพื่อสนับสนุนและเผยแพร่ภารกิจของศูนย์บริหารเงินออมครอบครัวและแก้ไขปัญหาหนี้สินเขตราชบุรีบูรณะ โดยจัดกิจกรรมออกหน่วยรณรงค์เผยแพร่ความรู้ด้านการออมให้กับเด็กเยาวชน กลุ่มผู้สูงอายุ และประชาชนทั่วไปในพื้นที่เขต จำนวน ๘ ครั้ง

๔) งบประมาณ

๒๐,๐๐๐ บาท

๕) ระยะเวลาดำเนินการ

ตุลาคม ๒๕๖๕ – กรกฎาคม ๒๕๖๖

๖) หน่วยงานที่รับผิดชอบ

ฝ่ายพัฒนาชุมชนและสวัสดิการสังคม สำนักงานเขตราชบุรีบูรณะ

๖๒. ค่าใช้จ่ายในการฝึกอบรมวิชาชีพเสริมรายได้

๑) หลักการและเหตุผล

ในสภาพปัจจุบันประชาชนต้องประสบปัญหาค่าครองชีพสูงขึ้น แต่รายได้ที่หาเลี้ยงครอบครัวไม่เพียงพอกับรายจ่าย เกิดปัญหาการกู้หนี้ยืมสินและปัญหาว่างงาน หนทางหนึ่งของการพัฒนาชุมชน คือ การส่งเสริมอาชีพและให้ความรู้แก่ประชาชนผู้มีรายได้น้อยامنชุมชน และผู้สูงอายุในพื้นที่เขตราชภัฏวชิรบำรุง และพื้นที่ใกล้เคียง เพื่อจะได้นำความรู้ไปใช้ในการประกอบเป็นอาชีพหลัก หรืออาชีพเสริมรายได้ให้กับครอบครัว และส่งเสริมให้ประชาชนยึดหลักปรัชญาเศรษฐกิจพอเพียง ซึ่งเป็นปรัชญาที่ชี้แนวทางปฏิบัติตน โดยคำนึงถึงความพอประมาณ ความมีเหตุผลและการสร้างภูมิคุ้มกันที่ดี เป็นการแก้ไขปัญหาความยากจน และลดปัญหาการว่างงาน

๒) วัตถุประสงค์

- (๑) เพื่อฝึกอบรมวิชาชีพเสริมรายได้ให้กับประชาชนที่สนใจและผู้สูงอายุในพื้นที่
- (๒) เพื่อพัฒนาความรู้ความสามารถในวิชาชีพต่าง ๆ ที่มีอยู่เดิมให้ดียิ่งขึ้นเพื่อให้สามารถนำความรู้ไปประกอบเป็นอาชีพเสริมเพิ่มรายได้ให้กับตนเองและครอบครัว
- (๓) เพื่อให้ผู้สูงอายุได้ทำกิจกรรมเสริมรายได้ตามความสนใจ

๓) เป้าหมาย

ดำเนินการอบรมวิชาชีพเสริมรายได้ให้แก่ประชาชนผู้สนใจ จำนวน ๘ หลักสูตร ผู้เข้ารับการอบรม หลักสูตรละ ๓๐ คน รวมทั้งสิ้น ๒๔๐ คน

๔) งบประมาณ

๑๐๐,๐๐๐ บาท

๕) ระยะเวลาดำเนินการ

ตุลาคม ๒๕๖๕ – กันยายน ๒๕๖๖

๖) หน่วยงานที่รับผิดชอบ

ฝ่ายพัฒนาชุมชนและสวัสดิการสังคม สำนักงานเขตราชภัฏวชิรบำรุง

๖๓. ค่าใช้จ่ายศูนย์ประสานงานธนาคารสมองของกรุงเทพมหานคร

๑) หลักการและเหตุผล

สำนักงานเขตราชภัฏบุรีรัมย์มีผู้สูงอายุที่มีความรู้ความสามารถหลากหลาย และมีชื่อเสียงเป็นที่ยอมรับสมควรได้รับการยกย่องเป็นบุคคลอันทรงคุณค่า ในฐานะที่สำนักงานเขตราชภัฏบุรีรัมย์เป็นศูนย์ประสานงานธนาคารสมอง มีหน้าที่รวบรวมคลังสมองผู้สูงอายุในทุกด้านเพื่อเผยแพร่ผลงานตลอดจนสนับสนุนการจัดกิจกรรมต่าง ๆ เพื่อให้เกิดการสืบทอดผลงานหรือภูมิปัญญาของผู้สูงอายุไม่ให้สูญหายไป จึงจัดโครงการเพื่อเผยแพร่และถ่ายทอดภูมิปัญญาผู้สูงอายุให้แก่เยาวชนและประชาชน เป็นการสืบทอดภูมิปัญญาของไทยให้คงอยู่สามารถนำไปใช้ประกอบอาชีพเพื่อเสริมรายได้ และใช้เวลาว่างให้เป็นประโยชน์

๒) วัตถุประสงค์

- (๑) เพื่อคัดเลือกหรือสรรหาภูมิปัญญาผู้สูงอายุในพื้นที่เขตราชภัฏบุรีรัมย์
- (๒) เพื่อเผยแพร่ภูมิปัญญาของผู้สูงอายุให้เป็นที่รู้จักแพร่หลาย
- (๓) เพื่อให้ผู้สูงอายุได้แสดงศักยภาพให้แก่คนรุ่นหลังได้ยอมรับ
- (๔) เพื่อให้เยาวชนหรือประชาชนได้รับความรู้จากการเผยแพร่ภูมิปัญญาผู้สูงอายุ

๓) เป้าหมาย

เผยแพร่และให้ความรู้ด้านภูมิปัญญาผู้สูงอายุของเขตราชภัฏบุรีรัมย์ให้เยาวชนและบุคคลทั่วไปได้รับทราบ

๔) งบประมาณ

๑๐,๐๐๐ บาท

๕) ระยะเวลาดำเนินการ

ตุลาคม ๒๕๖๕ – กันยายน ๒๕๖๖

๖) หน่วยงานที่รับผิดชอบ

ฝ่ายพัฒนาชุมชนและสวัสดิการสังคม สำนักงานเขตราชภัฏบุรีรัมย์

๖๔. ค่าใช้จ่ายในการสนับสนุนเจ้าหน้าที่เพื่อปฏิบัติงานด้านเด็ก สตรี ผู้สูงอายุ คนพิการ และผู้ด้อยโอกาส

๑) หลักการและเหตุผล

สำนักงานเขตราชวัชรบุรีบูรณะ ได้จัดตั้งศูนย์บริการด้านเด็ก สตรี ผู้สูงอายุ คนพิการ และผู้ด้อยโอกาส โดยมีวัตถุประสงค์เพื่อเป็นศูนย์กลางในการประชาสัมพันธ์ ประสานงาน และดำเนินการช่วยเหลือเด็ก สตรี ผู้สูงอายุ คนพิการ และผู้ด้อยโอกาสในระดับพื้นที่ บริการประชาชนในด้านสวัสดิการและการสงเคราะห์ ซึ่งต้องประสานงานกับหน่วยงานภาครัฐ ภาคเอกชน องค์กรต่าง ๆ ที่เกี่ยวข้องเพื่อให้ความช่วยเหลือผู้เดือดร้อนได้ทันท่วงที

เพื่อให้การดำเนินงานการสงเคราะห์ด้านเด็ก สตรี ผู้สูงอายุ ผู้พิการและผู้ด้อยโอกาสเกิดผลในทางปฏิบัติอย่างเป็นรูปธรรม สำนักงานเขตราชวัชรบุรีบูรณะ จึงได้จัดทำโครงการสนับสนุนเจ้าหน้าที่เพื่อปฏิบัติงานเด็ก สตรี ผู้สูงอายุ คนพิการ และผู้ด้อยโอกาส เพื่อให้การสงเคราะห์และช่วยเหลือผู้ด้อยโอกาสเป็นไปอย่างทั่วถึงและต่อเนื่อง

๒) วัตถุประสงค์

(๑) เพื่อให้การดำเนินงานการสงเคราะห์ด้านเด็ก สตรี ผู้สูงอายุ คนพิการ และผู้ด้อยโอกาสเป็นไปอย่างต่อเนื่อง

(๒) เพื่อสร้างเครือข่ายการประสานงานระหว่างหน่วยงานต่าง ๆ ของกรุงเทพมหานครทั้งในระดับเขต ระดับสำนัก ระดับกรุงเทพมหานคร รวมทั้งหน่วยงานภาครัฐและภาคเอกชนที่เกี่ยวข้อง

๓) เป้าหมาย

จ้างอาสาสมัครปฏิบัติงานด้านเด็ก สตรี ผู้สูงอายุ คนพิการ และผู้ด้อยโอกาสประจำสำนักงานเขต ตั้งแต่วันที่ ๑ ตุลาคม ๒๕๖๕ ถึงวันที่ ๓๐ กันยายน ๒๕๖๖ จำนวน ๔ อัตรา ดังนี้

(๑) อาสาสมัครปฏิบัติงานด้านเด็ก สตรี ผู้สูงอายุ คนพิการ และผู้ด้อยโอกาส (วุฒิปริญญาตรี) จำนวน ๑ อัตรา

(๒) อาสาสมัครเจ้าหน้าที่การเงินและบัญชี (วุฒิ ปวช.) จำนวน ๑ อัตรา

(๓) อาสาสมัครช่วยงานสังคมสงเคราะห์ จำนวน ๑ อัตรา

(๔) อาสาสมัครช่วยคนพิการ จำนวน ๑ อัตรา

๔) งบประมาณ

๕๑๔,๖๐๐ บาท

๕) ระยะเวลาดำเนินการ

ตุลาคม ๒๕๖๕ – กันยายน ๒๕๖๖

๖) หน่วยงานที่รับผิดชอบ

ฝ่ายพัฒนาชุมชนและสวัสดิการสังคม สำนักงานเขตราชวัชรบุรีบูรณะ

๖๕. ค่าใช้จ่ายในการจัดกิจกรรมการออกกำลังกาย

๑) หลักการและเหตุผล

กรุงเทพมหานครมีความเจริญขึ้นอย่างรวดเร็ว ประชาชนหลั่งไหลเข้ามาประกอบอาชีพเป็นจำนวนมาก ทำให้เกิดปัญหาทางสังคม ปัญหาสุขภาพและปัญหาต่าง ๆ เช่น ปัญหามลพิษ ปัญหาการว่างงาน ปัญหา ยาเสพติดและอบายมุข เป็นต้น กรุงเทพมหานครจึงจำเป็นต้องเร่งดำเนินการแก้ไขปัญหาเหล่านี้เพื่อให้เบาบางลง และหมดไป

สำนักงานเขตราชบุรีบูรณะในฐานะหน่วยงานปกครองส่วนท้องถิ่นที่รับผิดชอบการจัดสวัสดิการของประชาชนในพื้นที่ ได้เล็งเห็นความสำคัญของปัญหาเหล่านี้ จึงได้จัดทำโครงการส่งเสริมการออกกำลังกายขึ้น ในลานกีฬาเขตราชบุรีบูรณะและแหล่งชุมชนในพื้นที่เขต เพื่อเป็นการเสริมสร้างให้เยาวชนและประชาชนมีความเข้มแข็งทั้งร่างกายและจิตใจ ลดปัญหาเจ็บป่วยเพื่อจะนำไปสู่การแก้ไขปัญหาสังคมด้านต่าง ๆ ต่อไป

๒) วัตถุประสงค์

- (๑) เบิกจ่ายค่าตอบแทนผู้นำกิจกรรมที่มีความเชี่ยวชาญด้านการกีฬาและนันทนาการ
- (๒) เพื่อให้เยาวชนและประชาชนรู้จักเทคนิควิธีการออกกำลังกายที่ถูกต้อง

๓) เป้าหมาย

(๑) จัดสอนเต้นแอโรบิกแก่ประชาชน จำนวน ๔ แห่ง ได้แก่ ลานอเนกประสงค์วิทยาลัยพณิชยการเซตุพน ลานอเนกประสงค์สวนวงแหวนสุขสวัสดิ์ ลานกีฬาเคหะสุขสวัสดิ์ ๕ และลานกีฬาอาคารที่พักอาศัยส่วนกลางกองทัพเรือ

(๒) จัดสอนรำไม้พลองแก่ประชาชน จำนวน ๒ แห่ง ได้แก่ ลานอเนกประสงค์ชุมชนหมู่ ๗ ราชบุรีบูรณะ และลานอเนกประสงค์ศูนย์บริการสาธารณสุข ๓๙ ราชบุรีบูรณะ

(๓) จัดสอนโยคะแก่ประชาชน จำนวน ๑ แห่ง ณ ลานกีฬาสำนักงานเขตราชบุรีบูรณะ

๔) งบประมาณ

๘๖๑,๐๐๐ บาท

๕) ระยะเวลาดำเนินการ

ตุลาคม ๒๕๖๕ – กันยายน ๒๕๖๖

๖) หน่วยงานที่รับผิดชอบ

ฝ่ายพัฒนาชุมชนและสวัสดิการสังคม สำนักงานเขตราชบุรีบูรณะ

๖๖. ค่าใช้จ่ายในการจ้างอาสาสมัครเจ้าหน้าที่ปฏิบัติงานด้านพัฒนาสังคม

๑) หลักการและเหตุผล

สืบเนื่องจากปัญหาเศรษฐกิจและสังคมที่เกิดขึ้นอย่างต่อเนื่องและมีความรุนแรงเพิ่มมากขึ้น โดยเฉพาะปัญหาการทำรุนแรงต่อเด็กและสตรี การทอดทิ้งผู้สูงอายุ คนพิการ ฯลฯ แม้ว่าจะมีหลายหน่วยงาน ทั้งภาครัฐและภาคเอกชนเร่งดำเนินการเพื่อแก้ไขปัญหา แต่ก็ยังไม่สามารถบรรลุผลในทางปฏิบัติได้ดีเท่าที่ควร ส่วนหนึ่งเป็นผลมาจากการขาดความร่วมมือหรือการมีส่วนร่วมของประชาชนในการแก้ไขปัญหา การขาดจิตสำนึกที่ตระหนักถึงความสำคัญและความจำเป็นที่ต้องแก้ไข รวมทั้งไม่สามารถเข้าถึงแหล่งการให้บริการ และการช่วยเหลือของหน่วยงานต่าง ๆ

สำนักงานเขตราชวัชรบุรีบูรณะ ได้จัดจ้างอาสาสมัครปฏิบัติงานด้านพัฒนาสังคม เพื่อช่วยในการปฏิบัติงานด้านสังคมสงเคราะห์ การรวบรวมข้อมูล เอกสารสำคัญเพื่อประกอบการพิจารณาขอความช่วยเหลือแก่เด็ก สตรี ผู้สูงอายุ คนพิการ และผู้ด้อยโอกาสที่ประสบปัญหาความเดือดร้อนในพื้นที่

๒) วัตถุประสงค์

(๑) เพื่อส่งเสริมการดำเนินงานด้านสังคมสงเคราะห์และการจัดสวัสดิการสังคม

(๒) เพื่อส่งเสริมและให้ความช่วยเหลือแก่เด็ก สตรี ผู้สูงอายุ คนพิการ และผู้ด้อยโอกาส ให้สามารถดำรงชีวิตอยู่ได้และมีคุณภาพชีวิตที่ดีขึ้น

๓) เป้าหมาย

จ้างอาสาสมัครปฏิบัติงานด้านพัฒนาสังคมประจำสำนักงานเขต ตั้งแต่วันที่ ๑ ตุลาคม ๒๕๖๕ ถึงวันที่ ๓๐ กันยายน ๒๕๖๖ จำนวน ๔ อัตรา ดังนี้

(๑) อาสาสมัครปฏิบัติงานด้านพัฒนาสังคม วุฒิปริญญาตรี จำนวน ๒ อัตรา

(๒) อาสาสมัครช่วยงานสังคมสงเคราะห์ จำนวน ๒ อัตรา

๔) งบประมาณ

๕๘๕,๒๐๐ บาท

๕) ระยะเวลาดำเนินการ

ตุลาคม ๒๕๖๕ – กันยายน ๒๕๖๖

๖) หน่วยงานที่รับผิดชอบ

ฝ่ายพัฒนาชุมชนและสวัสดิการสังคม สำนักงานเขตราชวัชรบุรีบูรณะ

๖๗. ค่าใช้จ่ายในการบริหารจัดการพิพิธภัณฑ์ท้องถิ่นกรุงเทพมหานคร

๑) หลักการและเหตุผล

พิพิธภัณฑ์ท้องถิ่นกรุงเทพมหานคร เขตราชบุรีบูรณะ ได้ก่อตั้งขึ้นเมื่อปี พ.ศ. ๒๕๔๗ ตั้งอยู่ภายในบริเวณโรงเรียนวัดประเสริฐสุทธาวาส ภายในพิพิธภัณฑ์มีการจัดแสดงศิลปวัฒนธรรม ภูมิปัญญาของคนในท้องถิ่น ข้าวของเครื่องใช้ในอดีต แสดงวิถีชีวิตของคนท้องถิ่นเขตราชบุรีบูรณะ เช่น การสอนดนตรีไทย การปั้นดินหมาก วิถีชีวิตของกุลี (จับกัง) เป็นต้น และแสดงโบราณวัตถุที่ขุดค้นพบในบริเวณวัดประเสริฐสุทธาวาส นอกจากนี้ พิพิธภัณฑ์ท้องถิ่นยังเป็นสถานที่ที่สร้างความประทับใจและเตือนความทรงจำในอดีตให้คนในยุคปัจจุบันได้เรียนรู้ จากคำบอกเล่าเรื่องราวของคนในท้องถิ่น เป็นคลังสะสมภูมิปัญญา องค์ความรู้ของคนในชุมชนและสังคม อีกทั้งยังเป็นสื่อกลางเชื่อมความสัมพันธ์ระหว่างผู้คนในสังคมเพื่อสืบทอดวัฒนธรรมท้องถิ่น

สำนักงานเขตราชบุรีบูรณะได้พิจารณาแล้ว จึงได้จัดทำโครงการพิพิธภัณฑ์ท้องถิ่นกรุงเทพมหานคร เพื่อเป็นการส่งเสริมและอนุรักษ์ภูมิปัญญาท้องถิ่น และให้เยาวชนได้รับรู้ ตลอดจนสามารถนำไปเผยแพร่ กระตุ้นให้เยาวชนเกิดความรู้สึกรักใคร่หวงแหนในการเลือกสรรวัฒนธรรม ปลูกฝัง ให้สำนึกรักบ้านเกิด และภูมิใจให้วัฒนธรรมเกิดการตื่นตัว ศึกษา ค้นคว้าสร้างความเข้าใจนำไปประพฤติปฏิบัติอย่างถูกต้อง

๒) วัตถุประสงค์

- (๑) เพื่อเป็นแหล่งรวบรวมข้อมูล ประวัติศาสตร์ความเป็นมา วิถีชีวิต ภูมิปัญญาท้องถิ่นของคนในท้องถิ่น
- (๒) เพื่อสร้างความภาคภูมิใจในเอกลักษณ์วัฒนธรรมของท้องถิ่น และตระหนักถึงคุณค่าที่จะรักษาไว้ให้คงอยู่
- (๓) เพื่อเป็นแหล่งเรียนรู้สำหรับชุมชน และเป็นคลังปัญญาของคนในท้องถิ่นและผู้สนใจทั่วไป
- (๔) เพื่อส่งเสริมการท่องเที่ยวเชิงอนุรักษ์ให้กับกรุงเทพมหานคร
- (๕) เพื่อเพิ่มศักยภาพการบริหารจัดการพิพิธภัณฑ์ท้องถิ่นกรุงเทพมหานครเขตราชบุรีบูรณะ

๓) เป้าหมาย

เพื่อเป็นค่าสนับสนุนการดำเนินงานของพิพิธภัณฑ์ และค่าบริหารจัดการ ได้แก่ ค่าตอบแทนอาสาสมัครพิพิธภัณฑ์ท้องถิ่นฯ ค่าจ้างเหมาทำความสะอาดและบำรุงต้นไม้ ค่าสาธารณูปโภค และค่าจัดกิจกรรมพิเศษ

๔) งบประมาณ

๖๒๕,๖๐๐ บาท

๕) ระยะเวลาดำเนินการ

ตุลาคม ๒๕๖๕ – กันยายน ๒๕๖๖

๖) หน่วยงานที่รับผิดชอบ

ฝ่ายพัฒนาชุมชนและสวัสดิการสังคม สำนักงานเขตราชบุรีบูรณะ

๖๘. ค่าใช้จ่ายในการส่งเสริมกิจกรรมสโมสกีฬาและลานกีฬา

๑) หลักการและเหตุผล

กรุงเทพมหานครให้ความสำคัญกับการพัฒนาการกีฬาเพื่อมวลชนและการพัฒนาการกีฬาขั้นพื้นฐาน เนื่องจากมีความเกี่ยวพันและเป็นความต้องการของประชาชนส่วนใหญ่ จึงได้กำหนดให้มีการจัดตั้งลานกีฬาสำหรับประชาชนกระจายอยู่ในชุมชนทั่วกรุงเทพมหานคร เพื่อใช้เป็นสถานที่ออกกำลังกาย เสริมสร้างพลานามัย กิจกรรมนันทนาการ จัดกิจกรรมรวมกลุ่มเพื่อการพัฒนาการจัดระเบียบชุมชนของตนเองให้น่าอยู่ และยังเป็นทางเลือกแก่ประชาชนในชุมชนด้านการป้องกันยาเสพติด ปัญหาอาชญากรรม เป็นต้น โดยกำหนดให้มีโครงการส่งเสริมกิจกรรมสโมสกีฬาและลานกีฬากรุงเทพมหานครซึ่งเป็นโครงการที่ต่อเนื่องจนถึงปัจจุบัน

การดำเนินงานส่งเสริมกิจกรรมสโมสกีฬาและลานกีฬากรุงเทพมหานครในปัจจุบันอยู่ในระยะการพัฒนาและการปรับปรุงในด้านกายภาพ การบริหารจัดการและการจัดกิจกรรมเพื่อยกระดับลานกีฬาให้มีมาตรฐานยิ่งขึ้น เพื่อพัฒนาลานกีฬาให้ประชาชนมีส่วนร่วมอย่างแท้จริง

สำนักงานเขตราชวัชรบุรีบูรณะให้ความสำคัญกับเรื่องดังกล่าว และเป็นการตอบสนองความต้องการของประชาชนผู้รับบริการ จึงได้จัดทำโครงการส่งเสริมกิจกรรมสโมสกีฬาและลานกีฬาขึ้น

๒) วัตถุประสงค์

(๑) เพื่อจัดหาสถานที่ให้ประชาชนในชุมชนได้มีสถานที่ออกกำลังกายเล่นกีฬาและสร้างสรรค์กิจกรรมที่เป็นประโยชน์แก่ชุมชน และเป็นสถานที่จัดกิจกรรมร่วมกันของคนในครอบครัว

(๒) เพื่อให้เกิดประชาคมลานกีฬา นำสู่กระบวนการพัฒนาคุณภาพชีวิตของคนในชุมชน และมีพัฒนาการจัดตั้งเป็นชมรมกีฬาเขตในพื้นที่

(๓) เพื่อพัฒนาและยกระดับลานกีฬากรุงเทพมหานครให้มีมาตรฐานยิ่งขึ้น

๓) เป้าหมาย

(๑) จ้างอาสาสมัครลานกีฬา จำนวน ๔ อัตรา ตั้งแต่วันที่ ๑ ตุลาคม ๒๕๖๕ ถึงวันที่ ๓๐ กันยายน ๒๕๖๖

(๒) เพื่อรับผิดชอบดูแลประสานงานในลานกีฬาและอำนวยความสะดวกให้กับผู้มาใช้บริการลานกีฬา จำนวน ๑๔ แห่ง

(๓) จัดกิจกรรมของสโมสกีฬาเขตราชวัชรบุรีบูรณะ โดยจัดการแข่งขันกีฬา ๒ ประเภท ได้แก่ แข่งขันวอลเลย์บอลจำนวน ๑ รุ่น และแข่งขันกีฬาฟุตซอล ๒ รุ่น

(๔) จัดซื้ออุปกรณ์กีฬาสนับสนุนการจัดกิจกรรมในลานกีฬา

๔) งบประมาณ

๘๖๓,๘๐๐ บาท

๕) ระยะเวลาดำเนินการ

ตุลาคม ๒๕๖๕ – กันยายน ๒๕๖๖

๖) หน่วยงานที่รับผิดชอบ

ฝ่ายพัฒนาชุมชนและสวัสดิการสังคม สำนักงานเขตราชวัชรบุรีบูรณะ

**๖๙. ค่าใช้จ่ายในการจัดงานวันสำคัญ อนุรักษ์สืบสานวัฒนธรรมประเพณี
(กิจกรรมวันเฉลิมพระชนมพรรษาพระบาทสมเด็จพระปรเมนทรรามาธิบดีศรีสินทรมหาวชิราลงกรณ
พระวชิรเกล้าเจ้าอยู่หัว)**

๑) หลักการและเหตุผล

สำนักงานเขตราชบุรีบูรณะได้ตระหนักและเห็นคุณค่าในวันสำคัญของชาติและวันสำคัญอื่น ๆ ที่เป็นประเพณีอันดีงาม ซึ่งถือเป็นเอกลักษณ์วัฒนธรรมไทย จึงได้จัดโครงการจัดกิจกรรมวันสำคัญและอนุรักษ์สืบสานวัฒนธรรมประเพณีไทยเพื่อส่งเสริม สนับสนุนให้วัฒนธรรมไทยสามารถสืบทอดสู่อนุชนรุ่นหลังได้อนุรักษ์ให้คงอยู่สืบไป

๒) วัตถุประสงค์

- (๑) เพื่อเสริมสร้างความจงรักภักดีต่อสถาบันพระมหากษัตริย์ให้แก่ประชาชนทุกหมู่เหล่า
- (๒) เพื่อสร้างจิตสำนึกให้กับประชาชนได้มีส่วนร่วมในการสืบสานวัฒนธรรมประเพณีไทย และแสดงถึงความเป็นเอกลักษณ์ของทุกภาคส่วนในพื้นที่เขตราชบุรีบูรณะ
- (๓) เพื่อเป็นการดำรงและอนุรักษ์ไว้ซึ่งวัฒนธรรมประเพณีอันดีงามของไทยให้ดำรงอยู่สืบไป

๓) เป้าหมาย

จัดกิจกรรมวันเฉลิมพระชนมพรรษาพระบาทสมเด็จพระปรเมนทรรามาธิบดีศรีสินทรมหาวชิราลงกรณ พระวชิรเกล้าเจ้าอยู่หัว โดยมีหน่วยงานต่าง ๆ ทั้งภาครัฐและเอกชน รวมทั้งประชาชนในพื้นที่เขตราชบุรีบูรณะได้แสดงความจงรักภักดีและเข้าร่วมกิจกรรม ประมาณ ๔๐๐ คน

๔) งบประมาณ

๑๒๐,๐๐๐ บาท

๕) ระยะเวลาดำเนินการ

ตุลาคม ๒๕๖๕ – สิงหาคม ๒๕๖๖

๖) หน่วยงานที่รับผิดชอบ

ฝ่ายพัฒนาชุมชนและสวัสดิการสังคม สำนักงานเขตราชบุรีบูรณะ

๗๐. ค่าใช้จ่ายในการส่งเสริมกิจการสภาเด็กและเยาวชนกรุงเทพมหานคร

๑) หลักการและเหตุผล

สำนักงานเขตราชบุรีบูรณะ ได้จัดตั้งสภาเด็กและเยาวชนเขตราชบุรีบูรณะขึ้นตามพระราชบัญญัติส่งเสริมการพัฒนาเด็กและเยาวชนแห่งชาติ พ.ศ. ๒๕๕๐ และแก้ไขเพิ่มเติม (ฉบับที่ ๒) พ.ศ. ๒๕๖๐ มาตรา ๒๔ กำหนดให้มีสภาเด็กและเยาวชนเขตขึ้น เพื่อให้สภาเด็กและเยาวชน เป็นศูนย์กลางการเรียนรู้ เผยแพร่ ด้านวิชาการ การศึกษา สุขภาพ กีฬา อาชีพ และวัฒนธรรม รวมทั้งเพื่อประสานงานแลกเปลี่ยนเรียนรู้ ประสบการณ์ในด้านต่าง ๆ ของเด็กและเยาวชน และให้ข้อเสนอแนะเกี่ยวกับการพัฒนาเด็กและเยาวชนที่เกี่ยวข้องกับหน่วยงานที่เกี่ยวข้อง

ในปีงบประมาณ พ.ศ. ๒๕๖๖ สำนักงานเขตราชบุรีบูรณะ โดยฝ่ายพัฒนาชุมชนและสวัสดิการสังคม ในฐานะหน่วยงานที่เป็นผู้รับผิดชอบหลักในการส่งเสริมสนับสนุนความเข้มแข็งของกลุ่ม/องค์กรด้านเยาวชนจึงได้กำหนดจัดทำโครงการพัฒนาศักยภาพสภาเด็กและเยาวชนเขตราชบุรีบูรณะ เพื่อสนับสนุนให้สภาเด็กและเยาวชนเขตราชบุรีบูรณะเกิดความเข้มแข็งสามารถดำเนินงานและพัฒนาเยาวชนได้อย่างมีประสิทธิภาพ ตลอดจนส่งเสริมให้งานสภาเด็กและเยาวชนเขตราชบุรีบูรณะมีความต่อเนื่อง ยั่งยืน บรรลุตามวัตถุประสงค์ และถูกต้องตามระเบียบราชการ จึงจัดทำโครงการส่งเสริมกิจการสภาเด็กและเยาวชนเขตราชบุรีบูรณะขึ้น

๒) วัตถุประสงค์

(๑) เพื่อส่งเสริมความเข้มแข็งของสภาเด็กและเยาวชนเขตราชบุรีบูรณะ รวมถึงการรวมกลุ่มของเด็กและเยาวชนให้มีการแสดงออกในแนวทางที่เหมาะสม และสอดคล้องกับยุทธศาสตร์ด้านเยาวชนกรุงเทพมหานคร และพระราชบัญญัติส่งเสริมการพัฒนาเด็กและเยาวชนแห่งชาติ พ.ศ.๒๕๕๐ และแก้ไขเพิ่มเติม (ฉบับที่ ๒) พ.ศ.๒๕๖๐

(๒) เพื่อสนับสนุนเครือข่ายผู้นำเด็กและเยาวชนเขตราชบุรีบูรณะ ให้ครอบคลุมพื้นที่เขตและมีกิจกรรมต่อเนื่อง

๓) เป้าหมาย

(๑) จัดจ้างอาสาสมัครช่วยปฏิบัติงานสภาเด็กและเยาวชน จำนวน ๑ อัตรา ปฏิบัติงานตั้งแต่วันที่ ๑ ตุลาคม ๒๕๖๕ ถึงวันที่ ๓๐ กันยายน ๒๕๖๖

(๒) จัดการประชุมสมาชิกสภาเด็กและเยาวชนเขต จำนวน ๖ ครั้ง ๆ ละ ๒๐ คน ตั้งแต่วันที่ ๑ ตุลาคม ๒๕๖๕ - ๓๐ กันยายน ๒๕๖๖

(๓) จัดกิจกรรมพิเศษ “การอนุรักษ์สิ่งแวดล้อมทางธรรมชาติ” ภายในเดือนมีนาคม ๒๕๖๖ ณ ศูนย์อนุรักษ์พันธุ์เต่าทะเล กองทัพเรือ อำเภอสัตหีบ จังหวัดชลบุรี ผู้เข้าร่วมกิจกรรมประกอบด้วย สมาชิกสภาเด็กและเยาวชนเขตราชบุรีบูรณะ และผู้เกี่ยวข้อง จำนวน ๗๕ คน และเจ้าหน้าที่ดำเนินการ ๕ คน รวมทั้งสิ้น ๘๐ คน

๔) งบประมาณ

๑๘๐,๐๐๐ บาท

๕) ระยะเวลาดำเนินการ

ตุลาคม ๒๕๖๕ – กันยายน ๒๕๖๖

๖) หน่วยงานที่รับผิดชอบ

ฝ่ายพัฒนาชุมชนและสวัสดิการสังคม สำนักงานเขตราชบุรีบูรณะ

๗๑. ค่าใช้จ่ายในการดำเนินงานศูนย์บริการและถ่ายทอดเทคโนโลยีการเกษตร

๑) หลักการและเหตุผล

สำนักงานเขตราชภัฏวชิรบูรณะ มีศูนย์บริการและถ่ายทอดเทคโนโลยีการเกษตรประจำแขวง จำนวน ๑ ศูนย์ คือ ศูนย์บริการและถ่ายทอดเทคโนโลยีการเกษตรประจำแขวงบางปะกอก ซึ่งเป็นภารกิจที่กรุงเทพมหานครรับถ่ายโอนมาจากกรมส่งเสริมการเกษตร ตามพระราชบัญญัติกำหนดแผนและขั้นตอนการกระจายอำนาจให้แก่องค์กรปกครองส่วนท้องถิ่น พ.ศ.๒๕๔๒ และแผนกระจายอำนาจให้แก่องค์กรปกครองส่วนท้องถิ่น พ.ศ.๒๕๔๓ เพื่อเป็นศูนย์กลางในการร่วมคิด วิเคราะห์วางแผน และบริหารจัดการแผนด้วยตนเอง เป็นสถานที่ให้บริการและถ่ายทอดเทคโนโลยีการเกษตร ด้านพืช ปศุสัตว์ ประมง รวมทั้งเป็นศูนย์กลางในการให้ข้อมูลข่าวสารการเกษตรที่สำคัญแก่เกษตรกรในลักษณะบูรณาการของหน่วยงานต่าง ๆ

ฝ่ายพัฒนาชุมชนและสวัสดิการสังคม มีหน้าที่ให้การสนับสนุนการทำงานของคณะกรรมการบริหารศูนย์บริการและถ่ายทอดเทคโนโลยีการเกษตรประจำแขวงบางปะกอก และอำนวยความสะดวกในการทำงาน การจัดกิจกรรมส่งเสริมความรู้ด้านการเกษตร เผยแพร่ประชาสัมพันธ์ข้อมูลข่าวสารด้านการเกษตรให้แก่เกษตรกรและประชาชนทั่วไป เพื่อให้การดำเนินการของศูนย์บริการฯ เป็นไปอย่างต่อเนื่องและบรรลุวัตถุประสงค์ที่กำหนดไว้

๒) วัตถุประสงค์

เพื่อให้การดำเนินงานของศูนย์บริการและถ่ายทอดเทคโนโลยีการเกษตรประจำแขวงบางปะกอก เขตราชภัฏวชิรบูรณะ เป็นไปอย่างมีประสิทธิภาพ เกิดประโยชน์สูงสุดต่อเกษตรกรและประชาชน

๓) เป้าหมาย

จัดประชุมคณะกรรมการบริหารศูนย์บริการและถ่ายทอดเทคโนโลยีการเกษตรประจำแขวงบางปะกอก ดำเนินการถ่ายทอดเทคโนโลยีการเกษตร ด้านการผลิตพืช ปศุสัตว์ ประมง ให้แก่เกษตรกรและประชาชน ประชาสัมพันธ์และเผยแพร่ข้อมูลข่าวสารด้านการเกษตร และการดำเนินงานของคณะกรรมการบริหารศูนย์บริการฯ ให้แก่เกษตรกรและประชาชนทราบ และดำเนินการเบิกจ่ายเงินเบี้ยประชุม จัดซื้อวัสดุปรับปรุงศูนย์ฯ วัสดุการเกษตร วัสดุเผยแพร่ประชาสัมพันธ์และวัสดุสำนักงานเพื่อการดำเนินงานของศูนย์บริการและถ่ายทอดเทคโนโลยีการเกษตร

๔) งบประมาณ

๑๑๕,๑๐๐ บาท

๕) ระยะเวลาดำเนินการ

ตุลาคม ๒๕๖๕ – กันยายน ๒๕๖๖

๖) หน่วยงานที่รับผิดชอบ

ฝ่ายพัฒนาชุมชนและสวัสดิการสังคม สำนักงานเขตราชภัฏวชิรบูรณะ

๓๒. ค่าใช้จ่ายในการจัดงานสืบสานประเพณีลอยกระทง

๑) หลักการและเหตุผล

ประเพณีลอยกระทง เป็นประเพณีไทยที่สืบทอดมาแต่โบราณ ตามหลักฐานปรากฏตั้งแต่สมัยสุโขทัย ในวันลอยกระทงนั้น ตรงกับวันเพ็ญเดือนสิบสองของทุกปี ประชาชนชาวไทยจะทำกระทงเพื่อนำไปขอขมาต่อแม่น้ำหรือพระแม่คงคา ที่เราได้ใช้ประโยชน์และยังมีความเชื่อว่า การลอยกระทงนั้นเป็นการเสริมสร้างความ เป็นสิริมงคลให้กับผู้ลอยอีกด้วย ซึ่งในปัจจุบันชาวไทยทุกท้องถิ่นยังคงรักษาสืบสานประเพณีลอยกระทงให้คง อยู่อย่างต่อเนื่อง โดยมีรูปแบบการจัดงานที่สอดคล้องกับวัฒนธรรมในแต่ละท้องถิ่น สำนักงานเขตราชบุรี บูรณะ มีหน้าที่ในการบำรุงรักษา ศิลปะ จารีตประเพณี ภูมิปัญญาท้องถิ่น วัฒนธรรมอันดีของท้องถิ่น ภายใต้ นโยบายของผู้บริหารกรุงเทพมหานครที่ให้ความสำคัญต่อการส่งเสริมสนับสนุน การอนุรักษ์ประเพณี วัฒนธรรมของชุมชนบริเวณริมแม่น้ำเจ้าพระยา เมื่อพิจารณาแล้วจึงได้จัดทำโครงการ สืบสานประเพณีลอย กระทง เพื่อเป็นการสืบสานอนุรักษ์วัฒนธรรม และภูมิปัญญาท้องถิ่น เขตราชบุรีบูรณะไว้ให้คงอยู่สืบไปถึงชน รุ่นหลัง เช่น การประดิษฐ์กระทง การแสดงอนุรักษ์วัฒนธรรมไทย การแสดงสินค้าชุมชน (Bangkok Brand)

๒) วัตถุประสงค์

(๑) เพื่อจัดกิจกรรมส่งเสริมให้ประชาชนเห็นความสำคัญและมีส่วนร่วมในการอนุรักษ์วัฒนธรรมและพ ระเพณีไทย

(๒) เพื่อส่งเสริมความร่วมมือระหว่างสำนักงานเขต หน่วยงานภายนอก วัด สถานศึกษา ชุมชน และ ภาคเอกชน ในการสืบสานอนุรักษ์วัฒนธรรมและประเพณีไทยให้คงอยู่สืบไป

(๓) เพื่อส่งเสริมการท่องเที่ยวในพื้นที่เขตราชบุรีบูรณะ ที่มีภูมิทัศน์ริมแม่น้ำเจ้าพระยา

(๔) เพื่อส่งเสริมสนับสนุนให้ประชาชนมีรายได้จากการจำหน่ายสินค้าและผลิตภัณฑ์

๓) เป้าหมาย

เชิงปริมาณ : ประชาชนชาวราชบุรีบูรณะและนักท่องเที่ยวร่วมงานสืบสานประเพณีลอยกระทง ประมาณ ๓,๐๐๐ คน และผู้เข้าร่วมพิธีเปิดงาน จำนวน ๔๐๐ คน

เชิงคุณภาพ : จัดกิจกรรมการประกวดกระทงประดิษฐ์ แสดงศิลปวัฒนธรรมไทย และจำหน่าย ผลิตภัณฑ์ชุมชน (Bangkok Brand)

๔) งบประมาณ

๑๕๐,๐๐๐ บาท

๕) ระยะเวลาดำเนินการ

ตุลาคม ๒๕๖๕ – ธันวาคม ๒๕๖๕

๖) หน่วยงานที่รับผิดชอบ

ฝ่ายพัฒนาชุมชนและสวัสดิการสังคม สำนักงานเขตราชบุรีบูรณะ

๗๓. ค่าใช้จ่ายในการหล่อเทียนและถวายเทียนเข้าพรรษา

๑) หลักการและเหตุผล

นโยบายสำคัญของกรุงเทพมหานคร ด้านการส่งเสริมและอนุรักษ์วัฒนธรรมประเพณีของท้องถิ่นเพื่อสร้างเอกลักษณ์ทางวัฒนธรรมให้แก่ท้องถิ่น โดยส่งเสริมกระบวนการมีส่วนร่วมของประชาชนในทุกภาคส่วนให้มากขึ้น เช่น การจัดกิจกรรมในวันสำคัญของชาติ การจัดกิจกรรมในวันสำคัญทางศาสนา และเทศกาลงานประเพณีต่าง ๆ สำนักงานเขตราชวัชรบุรีบูรณะ ได้เห็นความสำคัญในการจัดกิจกรรมงานวันสำคัญตามประเพณี เพื่อสร้างเอกลักษณ์ พื้นฟู เผยแพร่และสืบทอด ตลอดจนการร่วมส่งเสริมกิจกรรมในวันสำคัญตามประเพณีต่าง ๆ ให้จรรโลงอยู่ต่อไป จึงได้จัดทำกิจกรรมหล่อเทียนและถวายเทียนเข้าพรรษาขึ้นเพื่อกระตุ้นให้เกิดความรู้สึกตระหนักรู้เห็นคุณค่าของวันสำคัญต่าง ๆ ของไทย เพื่อดำรงไว้ซึ่งเอกลักษณ์ประจำชาติสืบต่อไป

๒) วัตถุประสงค์

(๑) เพื่อสร้างจิตสำนึกและการมีส่วนร่วมในการอนุรักษ์สืบสานวัฒนธรรมประเพณีไทย และวันสำคัญตามประเพณีไทย

(๒) เพื่อให้ประชาชนตระหนักรู้เห็นคุณค่าของวัฒนธรรมประเพณี และวันสำคัญต่าง ๆ ของไทย ก่อให้เกิดความภาคภูมิใจในเอกลักษณ์ของความเป็นไทย

(๓) เพื่อเป็นการประชาสัมพันธ์ และส่งเสริมการท่องเที่ยวในพื้นที่เขตราชวัชรบุรีบูรณะ

๓) เป้าหมาย

กำหนดจัดกิจกรรมหล่อเทียน จำนวน ๑ วัด และถวายเทียนเข้าพรรษาวัดต่าง ๆ ในพื้นที่จำนวน ๗ วัด ผู้เข้าร่วมกิจกรรมประกอบด้วย เด็ก เยาวชน ประชาชน เจ้าหน้าที่ภาครัฐ ภาคเอกชน ภาคประชาชนในพื้นที่ และนักเรียนโรงเรียนในสังกัด ๖ โรงเรียน จำนวน ๓๐๐ คน เนื่องในโอกาสวันเข้าพรรษา ประจำปี ๒๕๖๖ ณ สำนักงานเขตราชวัชรบุรีบูรณะ

๔) งบประมาณ

๑๓๐,๐๐๐ บาท

๕) ระยะเวลาดำเนินการ

ตุลาคม ๒๕๖๕ – สิงหาคม ๒๕๖๖

๖) หน่วยงานที่รับผิดชอบ

ฝ่ายพัฒนาชุมชนและสวัสดิการสังคม สำนักงานเขตราชวัชรบุรีบูรณะ

**๗๔. ค่าใช้จ่ายในการจัดสวัสดิการ การสงเคราะห์ช่วยเหลือเด็ก สตรี ครอบครัว ผู้ด้อยโอกาส
ผู้สูงอายุและคนพิการ**

๑) หลักการและเหตุผล

สำนักงานเขตราชวัชรบุรีบูรณะ ได้จัดตั้งศูนย์บริการด้านเด็ก สตรี ผู้สูงอายุ คนพิการ และผู้ด้อยโอกาส โดยมีวัตถุประสงค์เพื่อเป็นศูนย์กลางในการประชาสัมพันธ์ ประสานงาน และดำเนินการช่วยเหลือเด็ก สตรี ผู้สูงอายุ คนพิการ และผู้ด้อยโอกาสในระดับพื้นที่ เพื่อให้การช่วยเหลือเกิดความรวดเร็วและมีประสิทธิภาพ ตามคำสั่งกรุงเทพมหานคร ที่ ๑๑๔๐/๒๕๖๔ เรื่อง แนวทางการปฏิบัติเกี่ยวกับการให้ความช่วยเหลือผู้ประสบปัญหาความเดือดร้อนผ่านระบบการจัดสวัสดิการและการสงเคราะห์ (e-case) ตามระเบียบกรุงเทพมหานคร ว่าด้วยค่าใช้จ่ายในการจัดสวัสดิการและการสงเคราะห์ พ.ศ.๒๕๕๗ และระเบียบกรุงเทพมหานคร ว่าด้วยค่าใช้จ่ายในการจัดสวัสดิการและการสงเคราะห์ (ฉบับที่ ๒) พ.ศ.๒๕๖๔ สำนักงานเขตราชวัชรบุรีบูรณะ จึงได้จัดโครงการจัดสวัสดิการการสงเคราะห์ช่วยเหลือเด็ก สตรี ครอบครัว ผู้ด้อยโอกาส ผู้สูงอายุและคนพิการ เพื่อให้ความช่วยเหลือกลุ่มเป้าหมายตามที่กำหนด ให้ได้รับการบริการตามสิทธิขั้นพื้นฐานตามกฎหมายต่อไป

๒) วัตถุประสงค์

(๑) เพื่อให้กลุ่มเด็กในสภาพยากลำบาก อาทิ เด็กเร่ร่อน เด็กไร้สัญชาติ เด็กไร้สถานะทางทะเบียน แรงงานเด็กและเด็กที่ถูกกระเมิดสิทธิได้รับสวัสดิการ การสงเคราะห์และการคุ้มครองสวัสดิภาพตามความต้องการขั้นพื้นฐานและสิทธิตามกฎหมายที่เกี่ยวข้อง

(๒) เพื่อให้การสงเคราะห์ช่วยเหลือสตรี ครอบครัวและผู้ด้อยโอกาส ที่ประสบปัญหาความเดือดร้อนให้สามารถพึ่งตนเองได้ ได้รับปัจจัยจำเป็นพื้นฐานในการดำรงชีวิตอยู่ในสังคมอย่างปกติสุข และมีคุณภาพชีวิตที่ดี

(๓) เพื่อให้การสงเคราะห์ช่วยเหลือผู้สูงอายุและคนพิการที่ประสบปัญหายากลำบากให้ได้รับปัจจัยจำเป็นพื้นฐานในการดำรงชีวิต

๓) เป้าหมาย

การสงเคราะห์ช่วยเหลือตามระเบียบกรุงเทพมหานคร ว่าด้วยค่าใช้จ่ายในการจัดสวัสดิการและการสงเคราะห์ พ.ศ.๒๕๕๗ และแก้ไขเพิ่มเติม (ฉบับที่ ๒) พ.ศ.๒๕๖๔ โดยดำเนินการตั้งแต่วันที่ ๑ ตุลาคม ๒๕๖๕ ถึง วันที่ ๓๐ กันยายน ๒๕๖๖ ตามกลุ่มเป้าหมายที่ประสบปัญหาความเดือดร้อนยากลำบาก ดังนี้

(๑) กลุ่มเด็กด้อยโอกาส เด็กในสภาพยากลำบาก เด็กเร่ร่อนและเด็กยากจน

(๒) กลุ่มสตรี ครอบครัวและผู้ด้อยโอกาส

(๓) กลุ่มผู้สูงอายุและคนพิการ

๔) งบประมาณ

๔๓๙,๐๐๐ บาท

๕) ระยะเวลาดำเนินการ

ตุลาคม ๒๕๖๕ – กันยายน ๒๕๖๖

๖) หน่วยงานที่รับผิดชอบ

ฝ่ายพัฒนาชุมชนและสวัสดิการสังคม สำนักงานเขตราชวัชรบุรีบูรณะ

**๗๕. ค่าใช้จ่ายในการจัดงานวันสำคัญ อนุรักษ์สืบสานวัฒนธรรมประเพณี
(กิจกรรมวันเฉลิมพระชนมพรรษาสมเด็จพระนางเจ้าสิริกิติ์ พระบรมราชินีนาถ
พระบรมราชชนนีพันปีหลวง)**

๑) หลักการและเหตุผล

สำนักงานเขตราชบุรีบูรณะได้ตระหนักและเห็นคุณค่าในวันสำคัญของชาติและวันสำคัญอื่น ๆ ที่เป็นประเพณีอันดีงาม ซึ่งถือเป็นเอกลักษณ์วัฒนธรรมไทย จึงได้จัดโครงการจัดกิจกรรมวันสำคัญและอนุรักษ์สืบสานวัฒนธรรมประเพณีไทยเพื่อส่งเสริมสนับสนุนให้วัฒนธรรมประเพณีไทยสามารถสืบทอดสู่ชนรุ่นหลังได้ อนุรักษ์ให้คงอยู่สืบไป

๒) วัตถุประสงค์

- (๑) เพื่อเสริมสร้างความจงรักภักดีต่อสถาบันพระมหากษัตริย์ให้แก่ประชาชนทุกหมู่เหล่า
- (๒) เพื่อสร้างจิตสำนึกให้กับประชาชนได้มีส่วนร่วมในการสืบสานวัฒนธรรมประเพณีไทย และแสดงถึงความเป็นเอกลักษณ์ของทุกภาคส่วนในพื้นที่เขตราชบุรีบูรณะ
- (๓) เพื่อเป็นการดำรงและอนุรักษ์ไว้ซึ่งวัฒนธรรมประเพณีอันดีงามของไทยให้ดำรงอยู่สืบไป

๓) เป้าหมาย

จัดกิจกรรมวันเฉลิมพระชนมพรรษาสมเด็จพระนางเจ้าสิริกิติ์ พระบรมราชินีนาถ พระบรมราชชนนีพันปีหลวง โดยมีหน่วยงานต่าง ๆ ทั้งภาครัฐและเอกชน รวมทั้งประชาชนในพื้นที่เขตราชบุรีบูรณะได้แสดงความจงรักภักดีและเข้าร่วมกิจกรรม ประมาณ ๓๐๐ คน

๔) งบประมาณ

๙๐,๐๐๐ บาท

๕) ระยะเวลาดำเนินการ

ตุลาคม ๒๕๖๕ – กันยายน ๒๕๖๖

๖) หน่วยงานที่รับผิดชอบ

ฝ่ายพัฒนาชุมชนและสวัสดิการสังคม สำนักงานเขตราชบุรีบูรณะ

๗๖. ค่าใช้จ่ายในการสนับสนุนการดำเนินงานของคณะกรรมการชุมชน

๑) หลักการและเหตุผล

กรุงเทพมหานคร ให้ความสำคัญกับการพัฒนาชุมชนเพื่อยกระดับคุณภาพชีวิตของประชาชนโดยอาศัยกระบวนการมีส่วนร่วมของประชาชนในการพัฒนาพื้นที่ สอดคล้องกับแผนปฏิบัติการกรุงเทพมหานคร พ.ศ.๒๕๖๖ ประกอบกับตามวิสัยทัศน์ของสำนักพัฒนาสังคม "พัฒนาชุมชนให้ประชาชนมีส่วนร่วมเพื่อส่งเสริมการพัฒนาคุณภาพชีวิตให้มีความอยู่ดี กินดี อย่างยั่งยืน" มุ่งเน้นให้ชุมชนสามารถรวมตัวเป็นกลุ่ม มีความเข้มแข็ง มีศักยภาพและความสามารถในการจัดการปัญหาชุมชน บนหลักการการมีส่วนร่วมเพื่อการพัฒนาเมือง และการพัฒนาคุณภาพชีวิตของประชาชนควบคู่กันเพื่อพัฒนากรุงเทพมหานครให้เป็นมหานครน่าอยู่อย่างยั่งยืน ประชาชนมีคุณภาพชีวิตที่ดี และมีส่วนร่วมในการพัฒนาเมือง การดำเนินงานด้านการพัฒนาชุมชนในกรุงเทพมหานคร จำเป็นต้องอาศัยความร่วมมือจากประชาชน เป็นกลไกในการขับเคลื่อนงานด้านการพัฒนาคุณภาพชีวิต

กรุงเทพมหานคร ได้ตราระเบียบกรุงเทพมหานคร ว่าด้วยค่าใช้จ่ายเกี่ยวกับการสนับสนุนการพัฒนาชุมชน พ.ศ.๒๕๕๔ (ฉบับที่ ๒) พ.ศ.๒๕๕๕ เพื่อสนับสนุนการดำเนินงานพัฒนาชุมชนในด้านต่าง ๆ ให้กับคณะกรรมการชุมชน เพื่อขับเคลื่อนการทำงานให้ประชาชนในชุมชน มีสุขภาวะที่ดี มีการพัฒนาทั้งด้านกายภาพ เศรษฐกิจ สังคม อนามัย และจิตใจ

๒) วัตถุประสงค์

- (๑) เพื่อสร้างจิตสำนึกให้ประชาชนในชุมชนรู้จักช่วยกันพัฒนาชุมชนที่อยู่อาศัยของตนเอง รักและช่วยกันบำรุงรักษาสาธารณสมบัติของชุมชน
- (๒) ส่งเสริมให้รู้จักทำงานกันเป็นหมู่คณะและบริหารงบประมาณ
- (๓) เพื่อให้คณะกรรมการชุมชนมีงบประมาณในการบริหารจัดการด้านการพัฒนาชุมชน

๓) เป้าหมาย

สนับสนุนการดำเนินงานของคณะกรรมการชุมชนในพื้นที่เขตราชบุรีบูรณะ จำนวน ๒๘ ชุมชน โดยเบิกจ่ายนับตามจำนวนบ้านที่มีทะเบียนบ้านของแต่ละชุมชนตั้งแต่เดือนตุลาคม ๒๕๖๕ ถึงเดือนกันยายน ๒๕๖๖ ดังนี้

- ชุมชนที่มีจำนวนบ้านไม่เกิน ๒๐๐ หลัง เบิกจ่ายได้ไม่เกินชุมชนละ ๕,๐๐๐ บาท/เดือน
- ชุมชนที่มีจำนวนบ้านตั้งแต่ ๒๐๑-๕๐๐ หลัง เบิกจ่ายได้ไม่เกินชุมชนละ ๗,๕๐๐ บาท/เดือน
- ชุมชนที่มีจำนวนบ้านตั้งแต่ ๕๐๑ หลังขึ้นไป เบิกจ่ายได้ไม่เกินชุมชนละ ๑๐,๐๐๐ บาท/เดือน

๔) งบประมาณ

๑,๘๙๐,๐๐๐ บาท

๕) ระยะเวลาดำเนินการ

ตุลาคม ๒๕๖๕ – กันยายน ๒๕๖๖

๖) หน่วยงานที่รับผิดชอบ

ฝ่ายพัฒนาชุมชนและสวัสดิการสังคม สำนักงานเขตราชบุรีบูรณะ