

365 วัน

น่านฟ้า
น่านฟ้า
น่านฟ้า

7 พฤษภาคม



แนวคิดการทำงาน 1 ปี ที่ผ่านมา

1

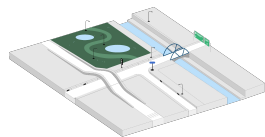

ผลักดันโครงการขนาดใหญ่
เชื่อมโยงการพัฒนา
เส้นเลือดฝอย

2



เปลี่ยนวิธีการทำงานโดยมี
ประชาชนเป็นศูนย์กลาง

3



เพิ่มประสิทธิภาพในการ
ทำงานโดยใช้เทคโนโลยี
และข้อมูล

4



สร้างความโปร่งใส
ในการทำงาน

5



ร่วมมือกับเครือข่ายทุกภาค
ส่วนในการขับเคลื่อนเมือง

9 ด้าน 9 ค

เดินทางดี

ปลอดภัยดี

โปร่งใสดี

สิ่งแวดล้อมดี

สุขภาพดี

เรียนดี

เศรษฐกิจดี

สังคมดี

บริหารจัดการดี

28

ประเด็น

- เดินได้ เดินดี
- เพิ่มความคล่องตัวการเดินทาง
- ป้องกันและแก้ปัญหาหน้าท่วม
- ส่งเสริมการใช้ระบบขนส่งสาธารณะ และเพิ่มทางเลือกในการเดินทาง
- แก้ไขจุดเสี่ยงภัยและอาชญากรรม
- เพิ่มทรัพยากร ทักษะ และ ข้อมูลความปลอดภัยชุมชน
- สร้างระบบเครือข่ายในพื้นที่ จัดการสาธารณภัย
- รายงานปัญหาโดยประชาชน แก้ปัญหาโดย กทม. ผ่าน แพลตฟอร์ม Traffy Fondue
- เผยแพร่ข้อมูล เปิดเผยแพร่การจัดซื้อจัดจ้าง ขออนุญาตบริการออนไลน์ (Open Bangkok)
- ยกกระดับความร่วมมือในการต่อต้าน การทุจริตกับองค์กรที่เกี่ยวข้อง
- เพิ่มพื้นที่เขียว ต้นไม้
- จัดการขยะ อากาศ น้ำเสีย
- สนับสนุนและพัฒนากิจกรรมส่งเสริม สุขภาพชุมชนทุกกลุ่ม
- เพิ่มประสิทธิภาพการเข้าถึงการรักษาพยาบาลที่เชื่อมโยงไร้รอยต่อ
- ยกกระดับระบบสุขภาพปฐมภูมิและเครือข่ายสาธารณสุข
- พัฒนานวัตกรรมการรักษาพยาบาล
- ส่งเสริมการเรียนรู้ เด็กเล็ก ก่อนวัยเรียน (2-6ปี)
- พัฒนาสวัสดิการครูและนักเรียน
- Transform หลักสูตรและห้องเรียนดิจิทัล
- เพิ่มโอกาสตลาดแรงงาน ฝึกอาชีพคนเมือง
- ส่งเสริมเศรษฐกิจสร้างสรรค์ (Soft Power) และเศรษฐกิจระดับย่าน
- เพิ่มพื้นที่ Hawker Center ตลาดค้าขาย
- บั๊กหมดสร้างเมืองดึงดูดการลงทุนระดับโลก
- เปิดพื้นที่สาธารณะเพื่อรองรับ กิจกรรมที่หลากหลาย
- สนับสนุนเงื่อนไขการค้าธงซีคอนไร้บ้าน คนพิการ และ กลุ่มเปราะบาง
- สร้างชุมชนเข้มแข็งร่วมพัฒนา
- ระบบงาน เงิน คน ระเบียบที่มี ประสิทธิภาพ
- ส่งเสริมการมีส่วนร่วมของประชาชน ในการร่วมบริหารจัดการเมือง

365 วัน
ทำงาน
ทำงาน
ทำงาน
กรุงเทพฯ

365 วัน
ทำงาน
ทำงาน
ทำงาน
กรุงเทพฯ

จาก
216 สู่ 226 นโยบาย

เริ่มดำเนินการแล้ว

11 นโยบายที่ ยังไม่ดำเนินการ

4 นโยบายที่ ยุติการดำเนินการ

211

ติดตามนโยบาย ได้ที่ openpolicy.bangkok.go.th

365วัน
ทำงาน
ทำงาน
ทำงาน
กรุงเทพฯ

The screenshot shows the Bangkok Open Policy website. At the top left is the Bangkok City Seal. To the right are three navigation buttons: 'ความคืบหน้านโยบาย' (Policy Progress), 'ความคืบหน้าโครงการ' (Project Progress), and 'งบประมาณ' (Budget). The main heading is 'Bangkok Open Policy'. Below it is the text: 'นโยบายกรุงเทพฯ ที่ประชาชนทุกคน ติดตาม ตรวจสอบมีส่วนร่วมได้ในทุกวันเพื่อเมืองของพวกเขา' (Bangkok policies that all citizens can follow, check, and participate in every day for their city). On the right, it says 'วันอังคารที่ 13 มิถุนายน 2566' (Tuesday, June 13, 2023) and 'ข้อมูลอัปเดตล่าสุด: 12 มิถุนายน 2566' (Latest data update: June 12, 2023). The main content area features '9 ด้าน 9 ดี' (9 Areas, 9 Good) with 'ประเด็นพัฒนา 28 ประเด็น' (28 Development Issues). Below this are three icons: 'ปลอดภัยดี' (Safe is Good), 'โปร่งใสดี' (Transparent is Good), and 'เศรษฐกิจดี' (Good Economy). On the right, there is a 'ปลอดภัยดี' (Safe is Good) section with 'ประเด็นพัฒนาที่เกี่ยวข้อง 3 ประเด็น' (3 Related Development Issues) and a button for 'แก้ไขจุดเสี่ยงภัยและอาชญากรรม' (Fix risk points and crime).



ความคืบหน้านโยบาย → ความคืบหน้าโครงการ → งบประมาณ →

Bangkok Open Policy

นโยบายกรุงเทพฯ ที่ประชาชนทุกคน ติดตาม ตรวจสอบมีส่วนร่วมได้ในทุกวันเพื่อเมืองของพวกเขา

วันอังคารที่ 13 มิถุนายน 2566
ข้อมูลอัปเดตล่าสุด: 12 มิถุนายน 2566

9 ด้าน 9 ดี

ประเด็นพัฒนา 28 ประเด็น

 ปลอดภัยดี  โปร่งใสดี  เศรษฐกิจดี

 ปลอดภัยดี

ประเด็นพัฒนาที่เกี่ยวข้อง 3 ประเด็น

แก้ไขจุดเสี่ยงภัยและอาชญากรรม →

การผลักดัน โครงการ ขนาดใหญ่ (สานต่อ)

365วัน
ทำงาน
ทำงาน
ทำงาน
กรุงเทพฯ

สาธารณสุข

โครงการ	งบประมาณ (ล้านบาท)	การดำเนินการ
ปรับปรุง SW.กลาง	4,000	2566-2571
ก่อสร้าง SW.บางนา	3,016	2566-2570

ระบายน้ำ

โครงการ	งบประมาณ (ล้านบาท)	การดำเนินการ
โครงการก่อสร้างอุโมงค์ระบายน้ำ จากบึงหนองบอนลงสู่ แม่น้ำเจ้าพระยา	4,925.67	2559-2568
โครงการก่อสร้างอุโมงค์ระบายน้ำ คลองเปรมประชากร จากคลองบางบัวลง สู่แม่น้ำเจ้าพระยา	8,223	2564-2569
โครงการก่อสร้างอุโมงค์ระบายน้ำ คลองทวีวัฒนาบริเวณคอขวด	2,219.20	2564-2567

การผลักดัน โครงการ ขนาดใหญ่ (สานต่อ)

365 วัน
ทำงาน
ทำงาน
ทำงาน
กรุงเทพฯ

ถนน

โครงการ	งบประมาณ (ล้านบาท)	การดำเนินการ
โครงการก่อสร้างทางยกระดับ ถนนอ่อนนุช-ลาดกระบัง	1,664.55	2564-2567
โครงการก่อสร้างสะพานข้าม แม่น้ำเจ้าพระยา แยกเทียกกายช่วงที่ 2	925.08	2565-2568
โครงการก่อสร้างปรับปรุง ถนนรามคำแหง 24 และห้วยหมาก	729.78	2565-2568

ขนส่งสาธารณะ

โครงการ	งบประมาณ (ล้านบาท)	การดำเนินการ
รถไฟฟ้าสายสีเขียว ส่วนต่อขยาย บางหว้า-ตลิ่งชัน	14,804	2569-2573
รถไฟฟ้าสายสีเงิน	48,380	2569-2573
รถไฟฟ้าสายสีเทา	29,130	2569-2573

การผลักดัน โครงการ ขนาดใหญ่ (เริ่มใหม่)

365 วัน
ทำงาน
ทำงาน
ทำงาน
กรุงเทพฯ

บำบัดน้ำเสีย

โครงการ	งบประมาณ (ล้านบาท)	การดำเนินการ
โครงการบำบัดน้ำเสียคลองเตย	5,568	2568-2571

ถนน

โครงการ	งบประมาณ (ล้านบาท)	การดำเนินการ
โครงการต่อเชื่อม พุทธมณฑลสาย 3 กับ 4	1,300	2568-2570
โครงการก่อสร้างถนนเชื่อม ระหว่างถนนรัตนโกสินทร์สมโภช ถนนนิมิตใหม่	3,000	2568-2570

โรงกำจัดขยะ

โครงการ	งบประมาณ (ล้านบาท)	การดำเนินการ
กำจัดขยะมูลฝอยโดยระบบ เตาเผาขยะ 1,000 ตันต่อวัน	4,410	เริ่ม 2567

การผลักดัน โครงการ ขนาดใหญ่ (เริ่มใหม่)

สาธารณสุข

โครงการ	งบประมาณ (ล้านบาท)	การดำเนินการ
ก่อสร้างอาคาร สว.หลวงพ่อกวีศักดิ์	2,017.22	2567-2571

ปลอดภัยดี

แก้ไขจุดเสี่ยงภัย
และอาชญากรรม

เพิ่มทรัพยากร ทักษะ
และข้อมูลความปลอดภัยชุมชน/
สร้างระบบเครือข่ายในพื้นที่
จัดการสาธารณภัย

แก้ไขปัญหาไฟฟ้าดับ
28,000 ดวง

เปลี่ยนหลอดไฟเป็นหลอด LED

11,400 ดวง



ติดตั้งกล้อง
ป้องกันภัยด้าน
อาชญากรรม

เพิ่ม
160
กล้อง

รวม
60,972
กล้อง

ปรับระบบการ
ชอภาพจากกล้อง
CCTV

ให้สามารถขอ
ได้ภายใน 24 ชม.

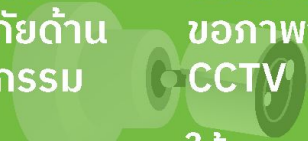

ตรวจสอบสถาน
ประกอบการ
กลางคืน

300+
แห่ง

พัฒนาแผนปฏิบัติ
การป้องกันและ
บรรเทาสาธารณภัย
ระดับเขตแล้วเสร็จ
25 สำนักงานเขต

ปรับปรุงทางม้าลาย



ทาสีขาว
378 แห่ง



ทาสีแดง
156 แห่ง



ติดไฟปุ่มกด
ข้ามถนน
52 แห่ง



ติดไฟ
กะพริบ
50 แห่ง

รวบรวมฐานข้อมูล
เมือง 28 ชุด

รวมเป็น
5 Risk Map

จุดเสี่ยงน้ำท่วม อัคคีภัย
ฝุ่น ทรัพย์สิน และสารเคมี

นำแบบ
แปลนอาคาร
เข้าระบบแล้ว

5,000+
แห่ง



โปร่งใสดี

รายงานปัญหาโดยประชาชน แก้ปัญหาโดย กทม.
ผ่านแพลตฟอร์ม Traffy Fondue

เผยแพร่ข้อมูล เปิดเผยแพร่การจัดซื้อจัดจ้าง
ขออนุญาตบริการออนไลน์ (Open Bangkok)

ยกระดับความร่วมมือในการต่อต้านการทุจริต
กับองค์กรที่เกี่ยวข้อง

แก้ปัญหาล่วงดูว์
200,000+ เรื่อง

นำการจัดซื้อจัดจ้าง
ของกรุงเทพมหานคร

เข้าสู่ระบบการเปิดเผยข้อมูล e-GP ของ กทม.
มากกว่ามาตรฐานกรมบัญชีกลาง

ร่วมมือกับ ACT GBDI
สถานทูตอังกฤษ และ ป.ป.ช.

ในการจัดการแก้ไขปัญหาทุจริต
และ การสร้างความโปร่งใสใน
การทำงานร่วมกัน

เปิดเผย ตามความ
ต้องการของ
ประชาชน

720+
ชุดข้อมูล



เปิดบริการกทม. ออนไลน์
ผ่าน BMA OSS

เริ่มจากขออนุญาตก่อสร้างอาคารไม่เกิน 300 ตร.ม.

เปิดเว็บไซต์

ติดตามการทำงานของ กทม.
Bangkok Open Policy

เปิดศูนย์ต่อต้านทุจริต กทม.

เพิ่มช่องทาง
การรับเรื่องทุจริต

เร่งรัดการสอบสวน
และ ลงโทษ
ผู้กระทำความผิด

เศรษฐกิจดี

เพิ่มโอกาสตลาดแรงงาน
ฝึกอาชีพคนเมือง

เอกชนร่วมพัฒนา หลักสูตรฝึกอาชีพ

พร้อมเชื่อมโยงกับผู้ประกอบการ
เช่น หลักสูตรแม่บ้านโรงแรม
หลักสูตร care giver ดูแลผู้สูงอายุ

จัดระบบสอบ

รับคนพิการ เข้าเป็นข้าราชการ

ครั้งแรกของ
หน่วยงานรัฐ

9 อัตรา

สร้างการจ้างงานคนพิการแล้ว

รวม 489 ตำแหน่ง

เพิ่มพื้นที่ Hawker Center ตลาดค้าขาย

ร่วมมือกับกรุงไทย

ออกสินเชื่อ

ช่วยเหลือผู้ค้าหาบเร่ฯ



ปรับสัดส่วน

คณะกรรมการหาบเร่ฯ

ให้มีส่วนร่วมจาก
ผู้ค้า ประชาชน และ นักวิชาการมากขึ้น

ทำฐานข้อมูลผู้ค้า

19,000 ราย

พร้อมออก QR code ให้กับร้านค้า



พัฒนาจุดชั่งล้าง
บ่อดักไขมัน



ส่งเสริมเศรษฐกิจสร้างสรรค์ (Soft Power)
และเศรษฐกิจระดับย่าน

เทศกาล

12 เดือน

12 เทศกาล ต่อเนื่อง



สร้างอัตลักษณ์

11 ย่าน

ผ่านการสนับสนุนทั้ง
software และ hardware

เร่งอนุมัติการ

ถ่ายภาพยนตร์ในกรุงเทพฯ

ได้ภายใน

3 วัน



เดินทางดี

เดินได้ เดินดี

เพิ่มความคล่องตัว
การเดินทาง

ส่งเสริมการใช้ระบบขนส่งสาธารณะ
และเพิ่มทางเลือกในการเดินทาง

ป้องกันและแก้ปัญหาที่ถาวร

ปรับปรุงทางเท้า
221.47 กม.

คืนผิวจราจร

สายสีส้ม
สะพานเชื่อมเพลิง
สะพานข้ามแยก ณ ระนอง

พัฒนา
BMA Feeder
นำร่อง 4 เส้นทาง

ลอกท่อ
7,115.4
กม.



คอนกรีตเสริมเหล็ก
มาตรฐานทางเท้าใหม่

เทศกาล
ช่วยดูแลจราจร

890 จุดทุกวัน



ติดตั้งจุดจอด
จักรยาน

100 จุด
รวม

900 คัน

ปรับลานทางเดิน
เลียบคลองแสนแสบ
เพื่อให้ทุกคนเข้าถึงได้
เป็น Universal Design

ติดตั้ง **CCTV**

กวดขันวินัยจราจร
รวม 30 จุด
จับผู้ทำผิดแล้ว
400+ ราย

ยุบ รวม ย้าย ผู้ค้าออกจุดผ่อนผัน
คืนทางเท้า
ให้ประชาชน 140 จุด

ลอกคลองและ
เปิดทางน้ำไหล
รวม

2,948 กม.



สิ่งแวดล้อมดี

เพิ่มพื้นที่สีเขียว ต้นไม้

ปลูกต้นไม้แล้ว

400,000 ต้น

สวน
15 นาที + เพิ่ม 28 แห่ง 26 ไร่

Pet Park 5 แห่ง

มีน้อง ๆ มาใช้
4,500+ ตัว

จัดการขยะ อากาศ น้ำเสีย

ตรวจฝุ่น

9,291 สถานประกอบการ

ตรวจควันดำ

131,537 คัน

รวบรวม
เซนเซอร์ฝุ่นเข้าระบบ

622 จุด

ประชาชน และ
ผู้ประกอบการ
ร่วมโครงการแยกขยะ
มากกว่า

6,400 ราย

ขยะ
ลดลง 300-700 ตัน/วัน

ติดตั้งคอกเขียว

99 จุด | 152 คอก

บนถนนสายหลัก

สุขภาพดี

สนับสนุนและพัฒนากิจกรรมส่งเสริมสุขภาพชุมชนทุกกลุ่ม

ยกระดับสุขภาพปฐมภูมิและเครือข่ายสาธารณสุข / เพิ่มประสิทธิภาพการเข้าถึงการรักษาพยาบาลที่เชื่อมโยงไร้รอยต่อ / พัฒนานวัตกรรมทางการแพทย์พยาบาล

22

คลินิกพิเศษ
หลากหลาย

ให้บริการกว่า
5,900 ครั้ง



Motorlance

50 คัน

หน่วยมอเตอร์ไซค์
ฉุกเฉิน

ครอบคลุม
50 เขต



นำร่องให้บริการ

หมอถึงชุมชน

ผ่าน Mobile Medical Unit

ใน 104 ชุมชน

ให้บริการ 4,000+ ครั้ง

+เพิ่ม

Excellent
Center

และ ศูนย์เวชศาสตร์เขตเมือง
เป็น 15 แห่ง

เปิดให้บริการ
Telemedicine

หมอกางไกล
ในโรงพยาบาล
สังกัด กทม.

11

แห่ง

เพิ่มเวลา
การให้บริการ
ในศูนย์บริการสาธารณสุข

เพิ่มบริการ
เชิงรุก

เพิ่มศักยภาพ
การส่งต่อ

ยกระดับศูนย์บริการ
สาธารณสุข"พลัส"

6

ศูนย์

มีเตียงพักคอยดูอาการ
ลดการส่งต่อโรงพยาบาล

ลดระยะเวลาในการสรุป
ข้อมูลการส่งต่อผู้ป่วยจาก

1 วัน > 1 ชั่วโมง

ผู้ป่วยระยะฟื้นฟูรักษาในชุมชน

18,654

เตียง

+ + +
+ เข้าระบบ + +
สุขภาพของ กทม.

สังคมดี

เปิดพื้นที่สาธารณะ
เพื่อรองรับกิจกรรมที่หลากหลาย

สนับสนุนเงื่อนไขการดำรงชีพคนไร้บ้าน
คนพิการและกลุ่มเปราะบาง

สร้างชุมชนเข้มแข็ง
ร่วมพัฒนา

เปิดระบบ
จองพื้นที่
สาธารณะ

21 แห่ง

ดนตรีในสวน

13 สวน

51 ครั้ง

156 วงดนตรี

เปิดพื้นที่แสดงดนตรี
Bangkok Street Performer

12 จุด มีคนมาแสดง
มากกว่า 200 วง

เปิดจุดบริการคนไร้บ้าน (Drop In)

- อาหาร
- งาน
- รักษาพยาบาล

- ตัดผม
- อาบน้ำ
- ทำบัตรประชาชน

แจกอาหาร
ไปมากกว่า

17,000+ กล่อง

คนไร้บ้าน
ลดลง \approx 490 คน
จากปี 65

ปรับปรุง

62 อาคาร

ให้ Universal Design
ทุกคนเข้าถึงได้

ส่งต่ออาหารส่วนเกินผ่าน
Bangkok Food Bank

ช่วยกลุ่มเปราะบาง

10,000 มื้อ

4,500 คน

ลดเวลาในการ
ออกบัตรคนพิการ

3 วัน > 3 ชั่วโมง

ออกบัตรแล้ว
895 ราย

จัดตั้งอาสาสมัคร
เทคโนโลยี (อสท.)

525 ชุมชน

+ เพิ่มค่า
ตอบแทน

ให้กับคณะกรรมการชุมชน

เรียนดี

ส่งเสริมการเรียนรู้ เด็กเล็ก
ก่อนวัยเรียน (2-6 ปี)

พัฒนาสวัสดิการ
ครูและนักเรียน

Transform หลักสูตร และ
ห้องเรียนดิจิทัล

ปรับค่าอาหารกลางวัน
และอาหารเสริมจาก

20 บาท > 32 บาท



กทม. อุดหนุน
ค่าอาหาร ค่าชุด

1,171 ล้านบาท



แจกผ้าอนามัย

380,772 ชิ้น 341 โรงเรียน

ให้กับนักเรียนมากกว่า

23,000 คน

เปิดโรงเรียนวันหยุด
และหลังเลิกเรียนสอน

16 วิชา
52 โรงเรียน

ดูแลนักเรียน
มากกว่า 1,000 คน

ให้ค่าวัสดุอุปกรณ์จาก

100 บาท > 600 บาท



นำระบบ BEMIS
และ พนักงาน Admin

มากกว่า 300 คน
มาช่วยลดภาระงานครู

แจกหมวกกันน็อก
120,000+ ใบ

เพิ่มความปลอดภัย
ในการเดินทางของนักเรียน



ติดตั้ง
คอมพิวเตอร์

21,553 เครื่อง

437
โรงเรียน

สำรวจข้อมูลศูนย์พัฒนาเด็ก
ก่อนวัยเรียนทั้ง 274 ศูนย์ (100%)

เพื่อจัดสรรงบประมาณปี 2567

จัดสัปดาห์
3 วันต่อสัปดาห์ใน
437 โรงเรียน



เพิ่มวิชาชีพ
เลือกเสรี

ให้กับนักเรียนใน
109 โรงเรียน

นำระบบ
Google
classroom

เข้ามาใช้ในโรงเรียน กทม.
(Active learning)

บริหารจัดการดี

ระบบงาน เงิน คน
ระเบียบที่มีประสิทธิภาพ

จัดสรรงบประมาณปี 2566
กว่า 5,024 ล้าน
ลงเส้นเลือดฝอย

จัดสรรงบ
200,000
บาท/ชุมชน



ยกเลิกข้อบัญญัติ
เกี่ยวกับการควบคุม
อาคาร 11 ฉบับ

ทำประกันอุบัติเหตุ
ให้พนักงานกวาด

9,079 คน

ที่ดินใน กทม.
99.42%
ถูกประเมินเพื่อ
จัดเก็บภาษี

จัดทำงบประมาณแบบ
Zero-based Budgeting
มีมูลค่างบประมาณมากกว่า

1,000 ล้าน
บาท

ส่งเสริมการมีส่วนร่วมของประชาชน
ในการร่วมบริหารจัดการเมือง

จัดตั้งสภาเมือง
คนรุ่นใหม่
สร้างการมีส่วนร่วม
ของเยาวชน
ในการกำหนด
ทิศทางเมือง

จัด Hack BKK

ดึงบริษัทที่มีศักยภาพ
ร่วมพัฒนา
แพลตฟอร์มให้คนกรุงเทพฯ

ปลอดภัยดี

แก้ไขจุดเสี่ยงภัยและอาชญากรรม

365วัน
ทำงาน
ทำงาน
ทำงาน
กรุงเทพฯ



POLICY NO.

001

กรุงเทพฯ ต้องสว่าง (1/2)



เริ่มดำเนินการแล้ว

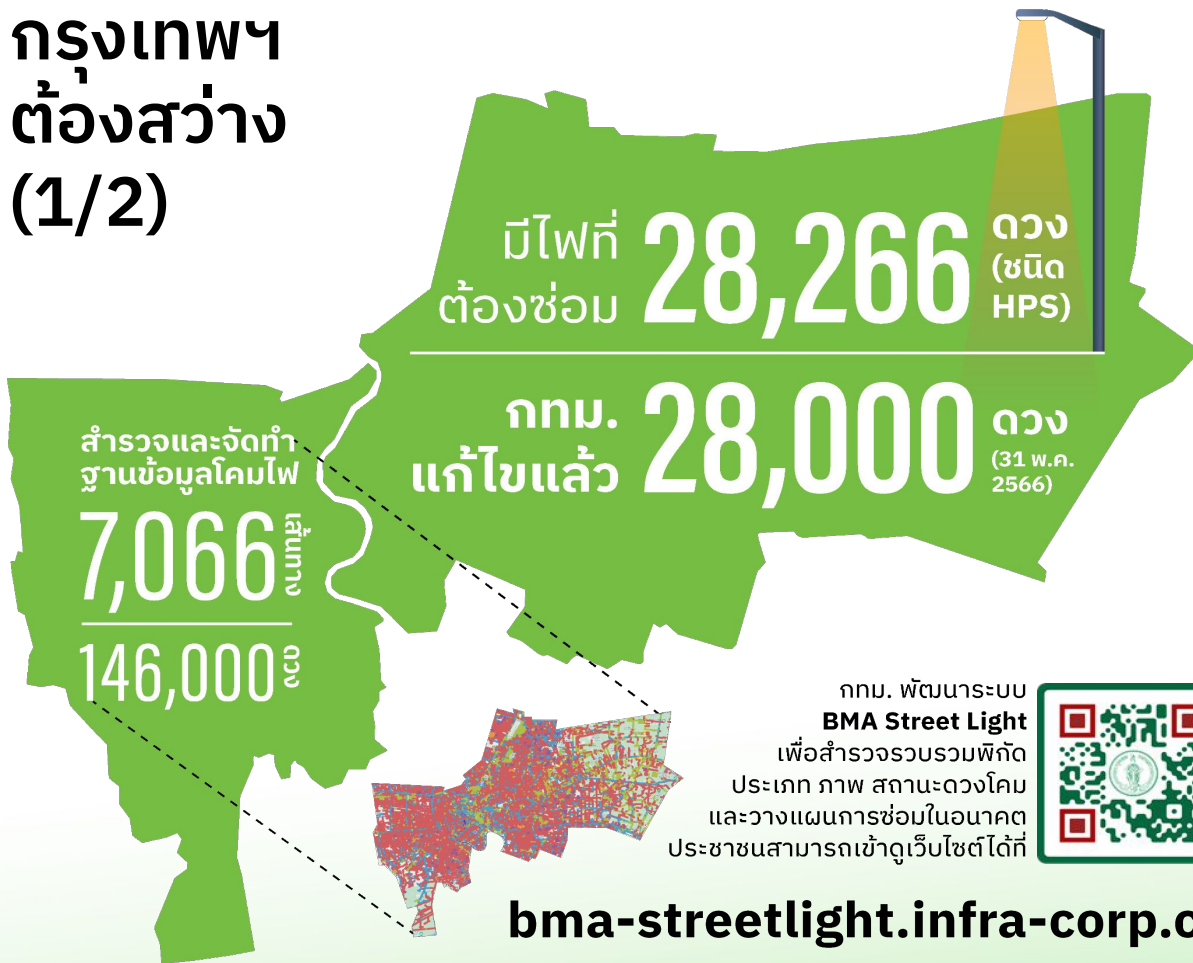

365 วัน
ที่งาน
ทาง
ทาง
กรุงเทพฯ

ขออุทธรณ์จากกล้อง CCTV ออนไลน์ได้สะดวกรวดเร็ว



เริ่มดำเนินการแล้ว

1

แจ้งความ

ประชาชนเข้าแจ้งความ
ณ สถานีตำรวจท้องที่
ที่เกิดเหตุ

2

กรอกเอกสาร

ขอข้อมูล
พร้อมค้นหาข้อมูลกล้องที่

cctv.bangkok.go.th

LINE @CCTVBANGKOK

3

รอผล

เจ้าหน้าที่แจ้งผล
การดำเนินการผ่าน Line
@CCTVBANGKOK อี
เมลที่แจ้งไว้ หรือติดตาม
สถานะการขอไฟล์ภาพ
ผ่านทางเว็บไซต์

ใหม่

24 ชม. รู้ผล

เดิม

3 วัน รู้ผล

4

รอรับวิดีโอ

ดาวน์โหลดไฟล์ภาพ
ผ่านทางเว็บไซต์

ใหม่

รับผล ออนไลน์

เดิม

นำแผ่น DVD
มาบันทึกข้อมูลที่ศูนย์ฯ



POLICY NO.

076

ยกระดับคุณภาพกล้องวงจรปิด ป้องกันอาชญากรรมเชิงรุก



เริ่มดำเนินการแล้ว

+160 ตัว
รวม 60,972 ตัว



365 วัน
ทำงาน
ทำงาน
ทำงาน
กรุงเทพฯ



ตำรวจ



เทศกิจ



ประชาชน

กล้องวงจรปิด
สามารถจับ
ผู้กระทำความผิด
มาดำเนินคดีได้
จำนวน
435
ราย

POLICY NO.

077

กำหนดค่ามาตรฐาน ความสว่างป้ายโฆษณา



เริ่มดำเนินการแล้ว

กทม. เชิญผู้แทน

สมาคมป้าย และโฆษณา

มาให้ข้อมูล เกี่ยวกับการกำหนด
หลักเกณฑ์มาตรฐานความสว่าง
ป้ายโฆษณา

สารสำคัญของหลักเกณฑ์



ช่วงเวลาตั้งแต่ 06.01 - 18.00 น.

ไม่เกิน **5,000** แคนเดลา /ตรม.



ช่วงเวลาตั้งแต่ 18.01 - 06.00 น.

ไม่เกิน **500** แคนเดลา /ตรม.



สว่างเทียบเท่าทีวีทั่วไป

การตรวจวัดความส่องสว่างป้ายโฆษณา
ต้องดำเนินการและรับรองโดยผู้ชำนาญการ

NOW



จัดทำร่างข้อบัญญัติฯ

เสนอต่อ

สภากรุงเทพมหานคร
พิจารณาและประกาศ
เป็นข้อบัญญัติฯ

365วัน
ทำงาน
ทำงาน
ทำงาน
กรุงเทพฯ

POLICY NO.

078

ใช้ข้อมูลอาชญากรรมกำหนดพิกัดอันตราย เพื่อปรับปรุงสภาพแวดล้อมให้ปลอดภัย



เริ่มดำเนินการแล้ว

กทม.
จัดทำจุดเสี่ยง
อาชญากรรม

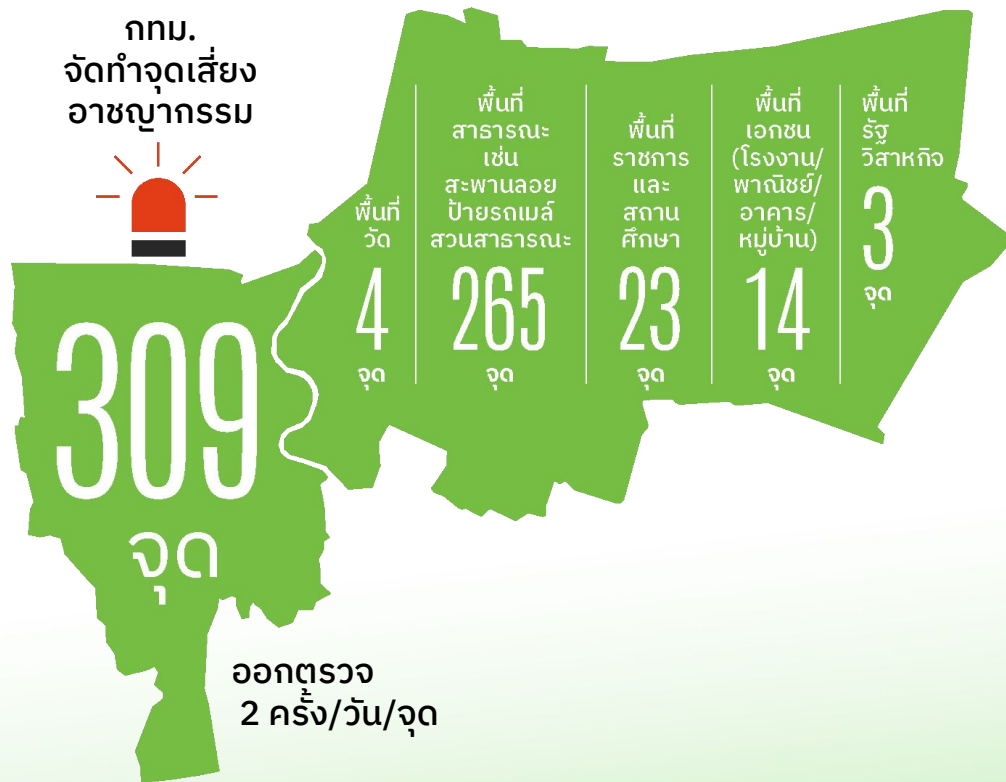

จำนวนพื้นที่
ซ่อมแซมไฟฟ้า
ส่องสว่าง
143
จุด

ตัดป้าย
ประชาสัมพันธ์
168
จุด

ทำความสะอาด
พื้นที่
54
จุด

ตัดต้นไม้
(กิ่งและมด)
27
จุด

365 วัน
ทำงาน
ทุกวัน
ทุกวัน
กรุงเทพฯ

POLICY NO.

083 084

อาคารสาธารณะต้องปลอดภัย

- พัฒนาฐานข้อมูลดิจิทัลแบบก่อสร้างและแบบแปลนอาคาร สนับสนุนการเผชิญเหตุให้มีประสิทธิภาพ
- ดำเนินการเชิงรุกในการตรวจสอบอาคารเก่าและอาคารสาธารณะ ให้ได้มาตรฐานความปลอดภัย



เริ่มดำเนินการแล้ว

อาคาร 9 ประเภท

ที่มีใน กทม.

11,500 อาคาร

นำแบบแปลนอาคารเข้าสู่ระบบ

รูปแบบไฟล์ .pdf

เช่น แผนผังบริเวณโครงการ แบบแปลนงานสถาปัตยกรรม แบบแปลนงานโครงสร้าง แบบแปลนงานระบบต่าง ๆ รายละเอียดการอนุญาตก่อสร้างอาคาร ฯลฯ

เข้าสู่ระบบ 2565

5,000 อาคาร

เข้าสู่ระบบ 2570

6,500 อาคาร

ตรวจสอบอาคารเก่า สาธารณะ

อาคาร 9 ประเภท ต้องตรวจสอบและส่งรายงานให้ กทม. ตรวจสอบ และออกใบรับรองการตรวจสอบ-อาคาร (แบบ ร.1)

3,000

อาคาร
ออกใบรับรอง ร.1 /ปี

300

สุ่มตรวจ 10% ของ
อาคารที่ออกใบรับรองในแต่ละปี

365 วัน
ทำงาน
ทำงาน
ทำงาน
กรุงเทพฯ

ตรวจสอบและปรับปรุงทางข้ามทั้งกรุงเทพฯ ให้ได้มาตรฐานความปลอดภัย ปี 2566



เริ่มดำเนินการแล้ว



ทาสีทางข้ามสีขาวเดิม
ให้ชัดเจน (สีเทอร์โม)

ดำเนินการแล้ว

378 / 500



ทาสีทางข้ามสีแดง
(สีโพลติ)

ดำเนินการแล้ว

156 / 210

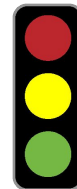

ติดตั้ง
สัญญาณ
ไฟจราจร
ทางข้าม
ชนิดปุ่มกด

ดำเนินการเสร็จ

52

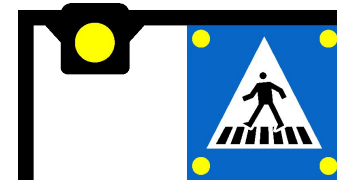

ติดตั้งสัญญาณ
ไฟกะพริบ
เตือนทางข้าม

ดำเนินการเสร็จ

50

POLICY NO.

091

ลดความเร็ว ลดความเสี่ยง ในย่านชุมชนและถนนสายรอง

กำหนดความเร็ว และติดตั้งป้ายแจ้งเตือน



เริ่มดำเนินการแล้ว

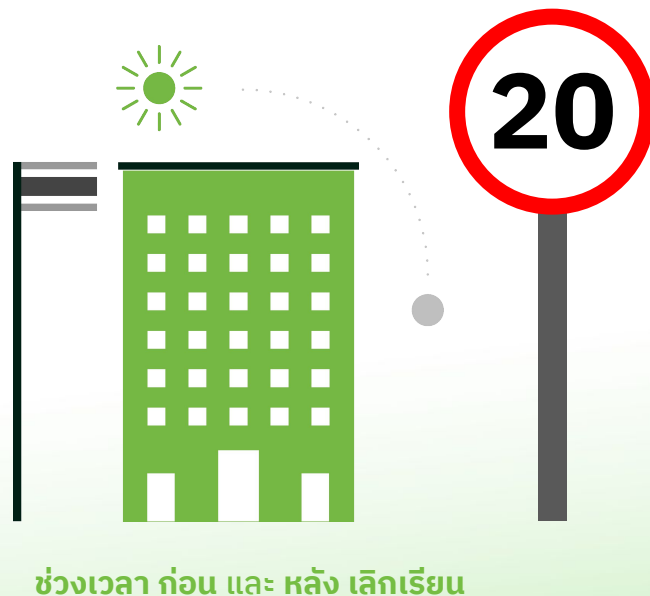

365 วัน
ทำงาน
ทำงาน
ทำงาน
กรุงเทพฯ

กำหนดหน่วยงานรับผิดชอบโครงสร้างพื้นฐานด้านความปลอดภัยให้พร้อมใช้งานอยู่เสมอ



เริ่มดำเนินการแล้ว



POLICY NO.

104

สายสื่อสารลงดินไม่ซ้ำซ้อน สะท้อนต้นทุนไม่กระทบประชาชน (1/4)



เริ่มดำเนินการแล้ว

สายไฟฟ้า
แรงสูง

สายไฟฟ้า
แรงต่ำ

สายสื่อสาร

มากกว่า **50%**
เป็นสายเก่าที่ไม่ใช้แล้ว

ค่าพาดสายบนเสาไฟฟ้า

150-200 บาท/
กม./
คอร์/เดือน

* ในอนาคตหากลดค่าเช่าท่อนใต้ดินให้ใกล้เคียงกับการพาดบนเสา จะจูงใจให้ Operator นำสายลงดิน

365 วัน
ทำงาน
ทุกวัน
กรุงเทพฯ

สายสื่อสารลงดินไม่ซ้ำซ้อน สะท้อนต้นทุนไม่กระทบประชาชน (2/4)

กสทช.

จัดทำแผนการจัดระเบียบสายสื่อสาร
และการนำสายสื่อสารลงดิน และกำหนด
อัตราค่าธรรมเนียมต่าง ๆ

ผู้ให้บริการ

จะต้องดำเนินการตามที่ กสทช.
กำหนด

NT

ผู้ให้บริการท่อร้อยสายสื่อสาร
และดำเนินการวางท่อร้อยสายสื่อสาร

กฟน.

ผู้อนุญาตให้พาดสายสื่อสารบนเสา และ
เป็นผู้ดำเนินการหักเสานำสายไฟฟ้าลงดิน

กทบ.

เจ้าของพื้นที่และสามารถเสนอเส้นทางได้

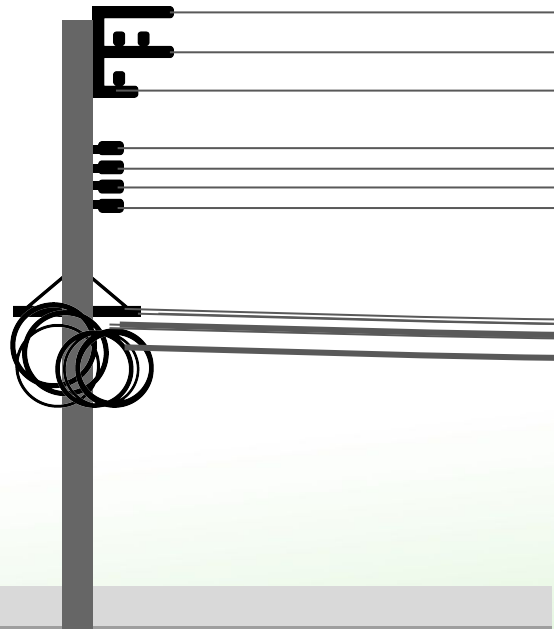

เริ่มดำเนินการแล้ว

365 วัน
ที่งาน
ที่งาน
ที่งาน
กรุงเทพฯ

สายสื่อสารลงดินไม่ซ้ำซ้อน สะท้อนต้นทุนไม่กระทบประชาชน (3/4)



เริ่มดำเนินการแล้ว

โครงการระยะทาง

2 พันกิโล 2 หมื่นล้าน

ค่าเช่าท่อ KT

7,100

บาท/เดือน

ค่าเช่าท่อ NT

3,216

บาท/เดือน

KT สร้างแล้ว 9.9 กิโลเมตร
ค่าใช้จ่าย 200 ล้านบาท

ซึ่งทั้งหมด
ทับซ้อนกับ NT



ยุติ
ดำเนินการ
เนื่องด้วย
ต้นทุนสูง
ไม่มีงบประมาณ
ไม่มีอำนาจบังคับให้ใช้
ค่าเช่าแพง
กว่า 1 เท่า

365 วัน
ทำงาน
ทำงาน
ทำงาน
กรุงเทพฯ

สายสื่อสารลงดินไม่ซ้ำซ้อน

สะท้อนต้นทุนไม่กระทบประชาชน (4/4)

การจัดการสายสื่อสาร 1) จัดระเบียบ 2) เอาลงดิน

795.24 กม. : ปี 2566 - 2570 (อยู่ระหว่าง กสทช. จัดทำแผน)

จัดระเบียบ
สายสื่อสาร
(กสทช.)

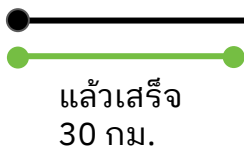

สายไฟฟ้า
ลงดิน
(กฟน.)

29.2 กม.
แผนปี 2566

68.6 กม.
แผนปี 2567

55.8 กม.
แผนปี 2568

5.5 กม.
แผนปี 2569

159.1 กม.
แผนปี 2566-2569

POLICY NO.

158

สะพานลอยปลอดภัย มั่นคงแข็งแรง



เริ่มดำเนินการแล้ว

703

สะพานลอยที่
กทม. สำรอง

365 วัน
ทำงาน
ทุกวัน
กรุงเทพฯ

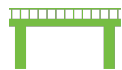

สะพานลอย
ใช้งานได้ดี

635

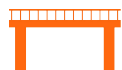

สะพานลอย
ควรมีการปรับปรุง

18

- 5 แก้ไขแล้วเสร็จ
- 10 กำลังแก้ไข
- 3 ประสานเจ้าของ
เพื่อแก้ไข



สะพานลอย
พอใช้งาน

47

จะตรวจสอบ
เป็นประจำทุกปี



สะพานลอยที่
เสียหายหนักมาก

01

ปิดการใช้
แจ้งกรมทางหลวง
ดำเนินการ

POLICY NO.

203

ผู้ว่าฯ เทียงคีน สนับสนุนการใช้ชีวิต และเศรษฐกิจกลางคืน



เริ่มดำเนินการแล้ว



ตรวจสอบสถานประกอบการ
สถานบันเทิงมากกว่า 300 ครั้ง
ก่อนเทศกาลสำคัญ



จัดรถแท็กซี่รับส่งจุดเปลี่ยน
100 จุดต่อวัน เวลา 21.00 - 02.00 น.



365วัน
ทำงาน
ทำงาน
ทำงาน
กรุงเทพฯ

ปลอดภัยดี

เพิ่มทรัพยากร ทักษะ และข้อมูลความปลอดภัยชุมชน

365วัน
ทำงาน
ทำงาน
ทำงาน
กรุงเทพฯ



พัฒนาฐานข้อมูลดิจิทัล พื้นที่จุดเสี่ยงความปลอดภัย (BKK Risk Map)

รวมแผนที่จุดเสี่ยง
28 ฐานข้อมูล เช่น

ชีวิตและทรัพย์สิน

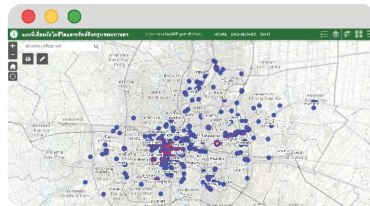

อัคคีภัย

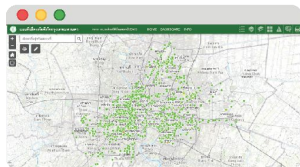

PM2.5

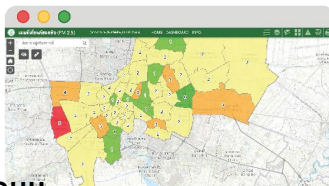

ความปลอดภัยบนท้องถนน

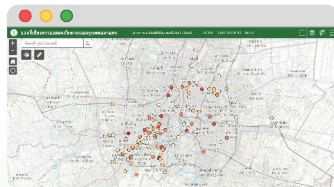

อุทกภัย

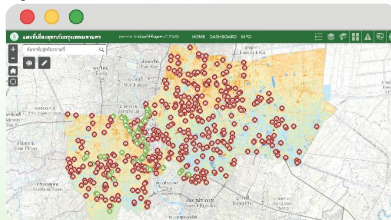

นำร่องแผนที่ชุมชน
เขตบางแค (50 ชุมชน)

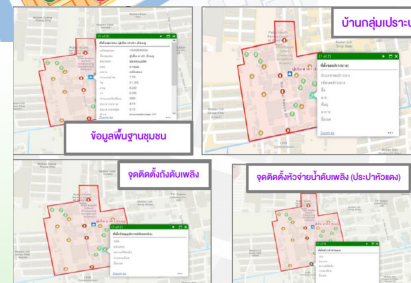
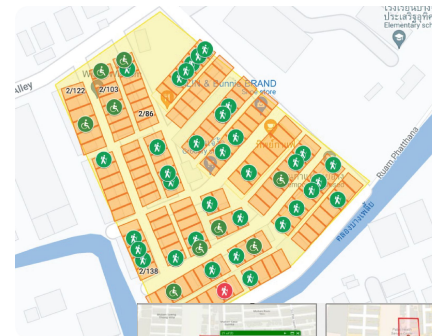

เริ่มดำเนินการแล้ว

365 วัน
ทำงาน
ทุกวัน
กรุงเทพฯ

POLICY NO.

079

พัฒนาบัญชีอุปกรณ์ในการเผชิญเหตุ สาธารณภัยฉุกเฉินระดับย่าน



เริ่มดำเนินการแล้ว



อุปกรณ์

2,363

รายการ



รถ

1,967

รายการ



เรือ

71

รายการ

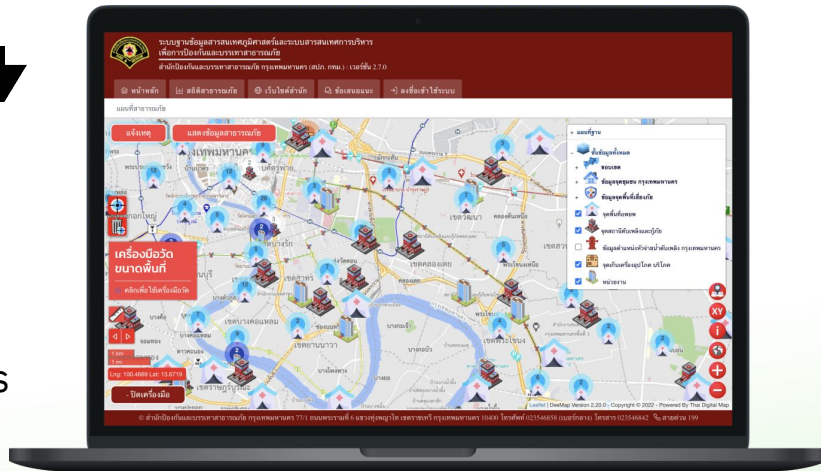

เข้าชมได้ที่ bfrd199.com/map-disaster

365วัน
ทำงาน
ทำงาน
ทำงาน
กรุงเทพฯ

POLICY NO.

080

เพิ่มประปาหัวแดง โดยเฉพาะเขต ที่อยู่อาศัยหนาแน่น



เริ่มดำเนินการแล้ว

ปัจจุบัน
มีประปาหัวแดง
23,871
จุด

จะติดตั้งเพิ่ม

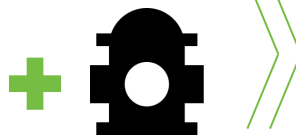

258

จุด

ส่งข้อมูลให้
การประสานครหลวง
นำลงแผนที่และวางแผน
ติดตั้งร่วมกัน

ขอจัดสรรงบประมาณ และจัดทำ
บันทึกข้อตกลง
ความร่วมมือ
ระหว่าง กทม. และ
การประสานครหลวง

คาดว่าจะติดตั้ง
แล้วเสร็จ

2566

365วัน
ทำงาน
ทุกวัน
กรุงเทพฯ



ปี 2566

จัดหาถังดับเพลิงแบบหัวพื้นที่ 42 เขต รวม 9,979 ถัง

POLICY NO.

081

จัดหายานพาหนะเพื่อดับเพลิงในที่คับแคบ



กทม. จะบำรุงรักษารถจักรยานยนต์ดับเพลิง 38 คัน และ ATV
ดับเพลิง 20 คัน ให้มีสภาพพร้อมใช้งาน

ยังไม่ดำเนินการ

365วัน
ทำงาน
ทุกวัน
ทุกวัน
ทุกวัน
กรุงเทพฯ

POLICY NO.

082

พัฒนาหลักสูตร และการฝึกอบรมสาธารณภัย (1/2)



เริ่มดำเนินการแล้ว

พัฒนา
หลักสูตร

6 
หลักสูตร

เพื่อฝึกอบรม
ผู้ปฏิบัติงาน
สาธารณภัย

การบริหารสถาน
ดับเพลิงและกู้ภัย

พนักงานฉุกเฉิน
ทางการแพทย์

การกู้ภัยทางน้ำ

การบริหาร
จัดการภัยพิบัติ
จากสารเคมี

เทคนิคกู้ภัย
ในอาคาร

การฝึกอบรมการป้องกัน
และระงับอัคคีภัยในอาคาร
ขนาดใหญ่ อาคารสูง
และอาคารที่พิกอาศัย

365 วัน
ทำงาน
ทำงาน
ทำงาน
กรุงเทพฯ



POLICY NO.

082

พัฒนาหลักสูตร และการฝึกอบรมสาธารณสุข (2/2)



เริ่มดำเนินการแล้ว

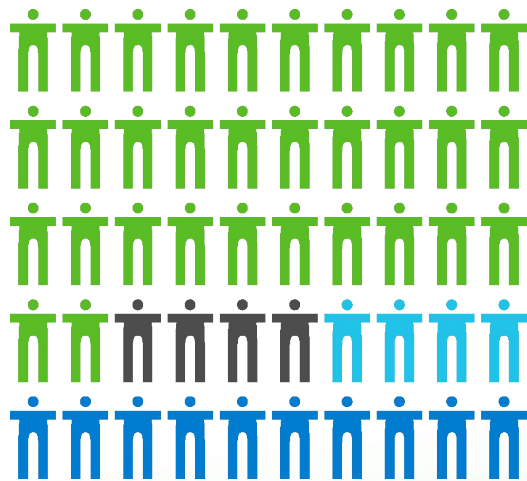

อาสาสมัคร

๓ 1,350

เจ้าหน้าที่ตำรวจ

๓ 150

เจ้าหน้าที่เขต

๓ 150

เจ้าหน้าที่สำนักป้องกันฯ

๓ 450

ตั้งเป้าการฝึก
อบรมทั้งหมด



2,100

365วัน
ทำงาน
ทุกวัน
กรุงเทพฯ

ปลอดภัยดี

สร้างระบบเครือข่ายในพื้นที่จัดการสาธารณภัย

365 วัน
ทำงาน
ทำงาน
ทำงาน
กรุงเทพฯ



ป้องกันและบรรเทาสาธารณภัย (1/2)

- กำหนดหน้าที่และเป้าหมายของคณะกรรมการป้องกันและบรรเทาสาธารณภัยระดับเขตและระดับจังหวัด
- จัดทำแผนปฏิบัติการป้องกันและบรรเทาสาธารณภัยในระดับเขต



เริ่มดำเนินการแล้ว



แต่งตั้งคณะกรรมการ
ป้องกันและบรรเทาสาธารณภัย
ระดับจังหวัด และ ระดับเขต



กำหนดนโยบาย
ให้ระดับเขตจัดทำแผนปฏิบัติการ
ป้องกันและบรรเทาสาธารณภัย
ระดับเขต

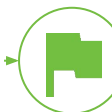

ดำเนินซุ่มตามแผน
ดำเนินการซุ่มตามแผนการ
ป้องกันและบรรเทาสาธารณภัย
พ.ศ. 2564-2570
Next Step

กำลังดำเนินการ

7

สำนักงานเขต



จัดทำแผนแล้วเสร็จ

43

สำนักงานเขต

ป้องกันและบรรเทาสาธารณภัย (2/2)

- กำหนดหน้าที่และเป้าหมายของคณะกรรมการป้องกันและบรรเทาสาธารณภัยระดับเขตและระดับจังหวัด
- จัดทำแผนปฏิบัติการป้องกันและบรรเทาสาธารณภัยในระดับเขต



เริ่มดำเนินการแล้ว



แผนปฏิบัติการและป้องกันบรรเทาสาธารณภัยระดับเขต



- ป้องกันผลกระทบ
- เตรียมความพร้อม

- เกิดภัย
- ภัยร้ายรุนแรง

- ฟื้นฟูบูรณะ

เตรียมความพร้อมบัญชีอุปกรณ์ป้องกันและบรรเทาสาธารณภัย

อุปกรณ์



ยานพาหนะ



ศูนย์พักพิงชั่วคราว



ช่วยเหลือเยียวยาผู้ประสบภัย และเจ้าหน้าที่ปฏิบัติการเชิงรุก

กทม. พัฒนาแนวทาง
การช่วยเหลือผู้ประสบภัยใหม่
ครอบคลุมด้วยแนวทาง
การดำเนินการรูปแบบใหม่

ได้มีการช่วยเหลือผู้ประสบภัยไปแล้ว
5,857 ครอบครัว
9,886 ราย

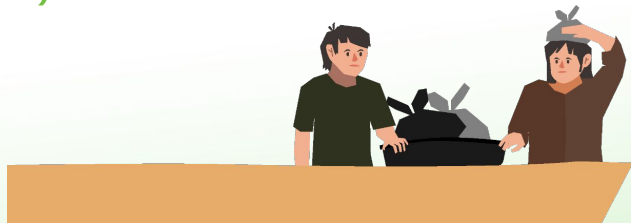

1. จัดทำระบบ
คลังสิ่งของช่วยเหลือ
Inventory List

2. แจกถุงยังชีพ
ช่วยเหลือเบื้องต้น
ภายใน 12 ชั่วโมง

3. จัดตั้ง
ศูนย์พักพิงชั่วคราวให้ได้
ภายใน 24 ชั่วโมง

4. ดูแลสุขภาพ ตรวจโรค
หายาสำหรับโรคประจำตัว
ให้ผู้ประสบภัย

5. บูรณาการ
กับหน่วยงานที่เกี่ยวข้อง
เข้าช่วยเหลือแบบ
เบ็ดเสร็จ ทั้งเงิน สิ่งของ

6. เบิกจ่าย
เงินสงเคราะห์
ผู้ประสบภัยได้ภายใน
5-7 วันทำการ

7. แนะนำห้องพักราคาถูกให้กับประชาชน

เริ่มดำเนินการแล้ว

POLICY NO.

086

ผลิตภัณฑ์การจัดตั้งศูนย์ฝึกอบรม ด้านการบรรเทาสาธารณภัย



ยังไม่เริ่มดำเนินการ

ยังไม่ดำเนินการ

365วัน
ทำงาน
ทำงาน
ทำงาน
กรุงเทพฯ

POLICY NO.

087

ซ้อมการเผชิญเหตุให้ครอบคลุมทุกระดับ ทั้งประชาชนและเจ้าหน้าที่



เริ่มดำเนินการแล้ว

ตุลาคม 2565 >>>>>>>> ปัจจุบัน

ดำเนินการซ้อมเผชิญเหตุไปแล้ว

410 ชุมชน



365 วัน
ทำงาน
ทำงาน
ทำงาน
กรุงเทพฯ

POLICY NO.

204

แจกอาหาร กำจัดผ่านวิกฤต เปิดครัวกลางที่โรงเรียน หรือชุมชน ผ่านความร่วมมือกับภาคเอกชน



เริ่มดำเนินการแล้ว

1 ปีที่ผ่านมา



มีการออกรถ
ครัวสนามใน
พื้นที่ที่ประสบ
สาธารณภัยไป

47

ครั้ง

ผลิต
อาหาร
ทั้งหมด

15,770

กล่อง



365 วัน
ทำงาน
ทำงาน
ทำงาน
กรุงเทพฯ

โปร่งใสดี

รายงานปัญหาโดยประชาชน แก้ปัญหาโดย กทม.
ผ่านแพลตฟอร์ม Traffy Fondue

365วัน
ทำงาน
ทำงาน
ทำงาน
กรุงเทพฯ



POLICY NO.

057 092 Traffy Fondue (1/2)

- รายงานปัญหาโดยประชาชน แก้ปัญหาโดย กทม. ผ่านแพลตฟอร์ม Traffy Fondue

- พนักงาน กทม. ตรวจสอบความพร้อมใช้สาธารณูปโภคเมืองเชิงรุก



เริ่มดำเนินการแล้ว

⌘ รอรับเรื่อง

1,698

↻ ดำเนินการ

9,327

➡ ส่งต่อ

65,780



✓ เสร็จสิ้น

217,930

! การแจ้งปัญหาทั้งหมด

301,649

ความพึงพอใจการแก้ไขปัญหา

★ 3.84 / 5
จำนวน 92,523 ครั้ง

ข้อมูล ณ วันที่ 11 มิถุนายน 2566

365 วัน
ทำงาน
ทำงาน
ทำงาน
กรุงเทพฯ

POLICY NO.

057 092 Traffy Fondue (2/2)

- รายงานปัญหาโดยประชาชน แก้ปัญหาโดย กทม. ผ่านแพลตฟอร์ม Traffy Fondue
- พนักงาน กทม. ตรวจสอบความพร้อมใช้สาธารณูปโภคเมืองเชิงรุก



เริ่มดำเนินการแล้ว

ระยะเวลาแก้ไขเฉลี่ยต่อเดือนลดลง

(ชั่วโมง)

1375

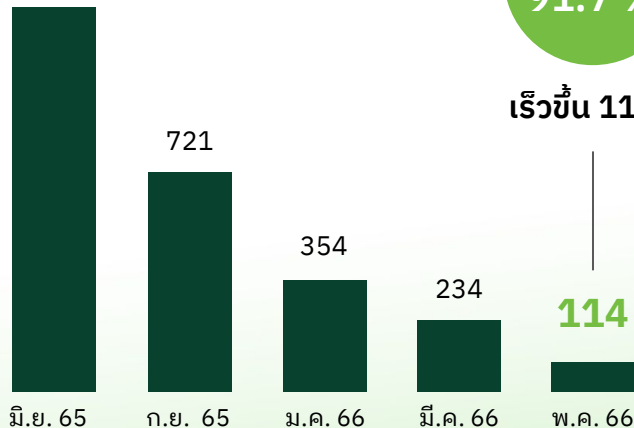

ลดลง
91.7 %

เร็วขึ้น 11 เท่า

365วัน
ทำงาน
ทำงาน
ทำงาน
กรุงเทพฯ

เจ้าหน้าที่รับเรื่อง

ในเวลา
ราชการ

47%

นอกเวลา
ราชการ

53%

แจ้งปัญหาวินัย ผ่านแพลตฟอร์มฟองดูว์



เริ่มดำเนินการแล้ว

เจออะไร



1 ค่าโดยสารแพง
เกินกว่าราคาที่
ขนส่งฯ กำหนด

2 การขับรถ
อันตราย

3 ทำผิดกฎจราจร
ขับขึ้นทางเท้า

ทำยังไง

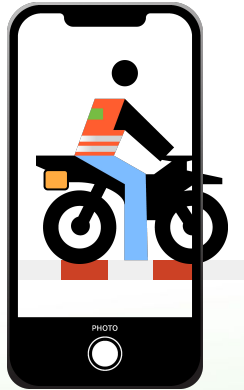

ประสานส่งต่อ



ผลักดันเรื่อง
ร้องเรียนสู่การ
ออกมาตรการ



หน่วยงาน
ที่เกี่ยวข้อง



กทม. ไม่มีอำนาจหน้าที่ในการ
กำกับดูแลและวินมอเตอร์ไซค์โดยตรง

โปร่งใสดี

เผยแพร่ข้อมูล เปิดเผยการจัดซื้อจัดจ้าง
ขออนุญาตบริการออนไลน์
(Open Bangkok)

365วัน
ทำงาน
ทำงาน
ทำงาน
กรุงเทพฯ



POLICY NO.

020 058
182

การขออนุญาต

- พัฒนาระบบติดตามการขออนุญาตกับกรุงเทพมหานคร
- ย้ายระบบราชการที่เกี่ยวข้องกับประชาชนขึ้นสู่ระบบ Online
- ใบอนุญาตตามประเภทกิจกรรม Function-based License



เริ่มดำเนินการแล้ว

ประชาชนสามารถกรอก

109 **ฟอร์ม**
ขออนุญาต
ได้

ผ่านระบบออนไลน์

bmaoss.bangkok.go.th

(ระบบ BMA OSS)

แบ่งเป็นระบบหลัก ๆ ดังนี้

Highlight

การเปลี่ยนแปลง - การขออนุญาตก่อสร้างอาคารขนาดเล็กกว่า 300 ตร.ม.

ปรับระยะเวลาในการอนุญาตจาก 45 วัน เหลือ 30 วัน

ปรับรูปแบบการขออนุญาตให้เข้าใจง่าย สามารถทำด้วยตัวเอง ลดความซับซ้อนของกระบวนการ

ลดเอกสารที่ใช้ (ใช้เท่าที่จำเป็น) โดยเคสที่ขอเอกสารน้อยที่สุดขอเพียง 7 รายการโดยระบบนี้เปิดใช้ในเดือน มิ.ย. ที่ผ่านมา

ก่อสร้าง ดัดแปลง รื้อถอน หรือเคลื่อนย้ายอาคาร	✓
ขึ้นทะเบียนรับเงินช่วยเหลือ	✓
ขออนุญาตประกอบธุรกิจ	
การรับรองยืนยันตัวตน	
การต่อขยายใบขออนุญาตหนังสือ	
ขอรับบริการทั่วไป	
แจ้งเหตุรำคาญ	
อื่น ๆ	



เร็ว ๆ นี้





เริ่มดำเนินการแล้ว

พัฒนาแพลตฟอร์มรับฟังความคิดเห็น ของประชาชนเกี่ยวกับนโยบาย

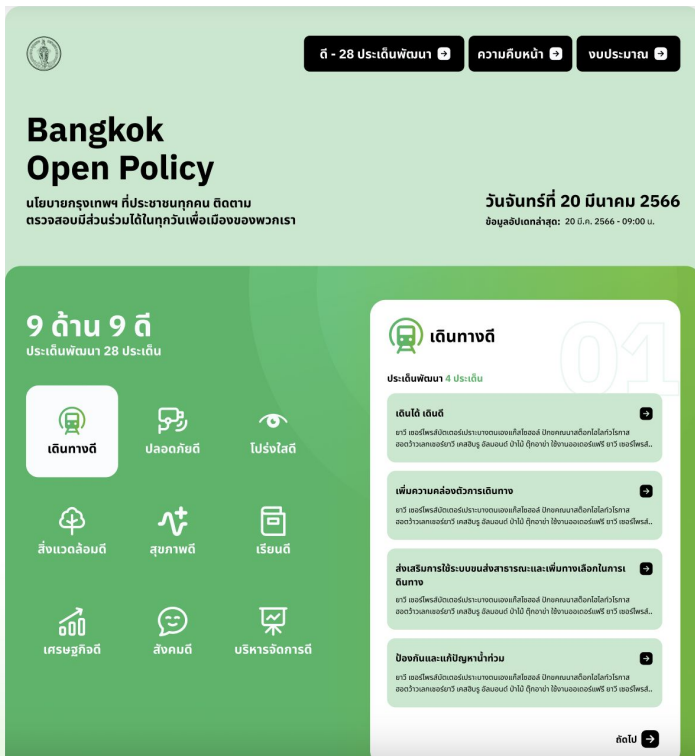

กทม. พัฒนา **Open Policy Platform**

แพลตฟอร์มติดตามนโยบาย โดยมี Feature ดังนี้

‘แสดงความคิดเห็นเกี่ยวกับ การทำงานใน 28 ประเด็น’

เร็ว ๆ นี้ จะติดตามความคืบหน้านโยบาย

- 1) 9 ด้าน 9 ดี
- 2) 28 ประเด็นพัฒนา
- 3) 200+ นโยบาย
- 4) โครงการที่เกี่ยวข้อง

และการใช้งบประมาณในแต่ละโครงการได้ในแพลตฟอร์มนี้

กทม. จัด **Hack BKK** เมื่อเดือน ส.ค. 65 ให้ประชาชนและข้าราชการเสนอไอเดียหรือแนวทางแก้ไขปัญหากรุงเทพฯ ทำให้สตาร์ทอัพที่มีศักยภาพมาร่วมพัฒนาบริการตอบโจทย์ประชาชน

- เว็บไซต์จองพื้นที่สาธารณะ: by ZipEvent
- tree.bangkok.go.th by Open Dream
- จ้างงานผู้พิการรับสายด่วน 1555 ผ่าน Vulcan

365วัน
ทำงาน
ทำงาน
ทำงาน
กรุงเทพฯ

เปิดเผยข้อมูลศักยภาพสูงของ กทม. (Open Bangkok)



เริ่มดำเนินการแล้ว

กทม. ใน 1 ปี ที่ผ่านมา
เปิดเผยข้อมูลเพิ่มจาก

400

เป็น

721

ข้อมูล

365 วัน
ทำงาน
ทุกวัน
ทุกวัน
กรุงเทพฯ

เผยแพร่บนเว็บไซต์ใหม่ **data.bangkok.go.th** ที่มีการจัดหมวดหมู่ให้มีการค้นหาได้ง่ายยิ่งขึ้น

จัดกลุ่มข้อมูลตาม 9 ด้าน 9 ดี

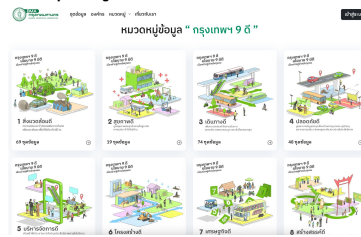

จัดกลุ่มตามมาตรฐาน
การเปิดเผยข้อมูลภาครัฐ

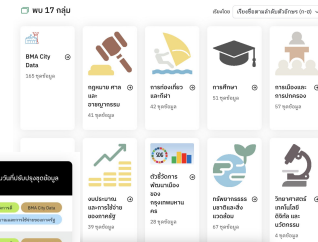

High Value Dataset	
01 ข้อมูลประชากร กรุงเทพมหานคร	เปิดดูข้อมูล แก้ไขข้อมูล
02 ข้อมูลประชากร กรุงเทพมหานคร และจังหวัดอื่นๆ	เปิดดูข้อมูล แก้ไขข้อมูล
03 ข้อมูลประชากร กรุงเทพมหานคร (ข้อมูลเฉพาะ)	เปิดดูข้อมูล แก้ไขข้อมูล
04 ข้อมูลประชากร กรุงเทพมหานคร	เปิดดูข้อมูล แก้ไขข้อมูล
05 ข้อมูลประชากร กรุงเทพมหานคร	เปิดดูข้อมูล แก้ไขข้อมูล

เปิดเผย
ข้อมูลตามที่
ประชาชน
ต้องการจาก
แบบสอบถาม

กทม. กำหนดมาตรฐาน
การเปิดเผยข้อมูลสำคัญ

28 ชุด

สำหรับสำนักงานเขต
เพื่อให้สอดคล้องกัน
ในชุดข้อมูล เช่น

- ป้าย
รหัสป้าย ประเภทป้าย
ชื่อผู้ขออนุญาต
กฎหมาย ภาษี เขต แขวง

- อาคารเลี้ยงกบ
ชื่ออาคาร ที่ตั้ง ชื่อ
เจ้าของ ประเภทอาคาร
ปีที่สร้าง

- ซักกลางขยะ
ชื่อชุมชน อาสาสมัคร
จำนวนประชากร
ปริมาณขยะ/เดือน/ปี

เปิดเผยข้อมูลการจัดซื้อจัดจ้างครอบคลุม ทั้งของ กทม. และกรุงเทพมหานคร



เริ่มดำเนินการแล้ว

สรุปข้อมูล
จัดซื้อจัดจ้างที่สำคัญ
ให้ประชาชนดูได้ง่ายผ่าน
egp.bangkok.go.th

เช่น 10 โครงการที่มีงบสูงสุดใน กทม.



และ Visualize สัดส่วนงบประมาณที่ใช้
ในแต่ละสำนัก

365 วัน
ทำงาน
ทำงาน
ทำงาน
กรุงเทพฯ

ประสานงานกับกรุงเทพมหานคร ให้เปิดเผย การจัดซื้อจัดจ้าง

เริ่มดำเนินการเมื่อพฤษภาคม 2566 และจากนี้ทุกโครงการจะเปิดเผยอย่างต่อเนื่อง

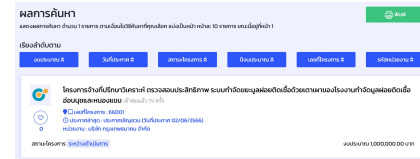

เปิดข้อมูลสัญญาเพิ่มอีก 3 รายการ รวมเป็น 8 รายการ ต่อสัญญา

- ร่างเอกสารประกวดราคา
- ประกาศราคากลาง
- ประกาศเชิญชวน
- ประกาศรายชื่อผู้ชนะการเสนอราคา
- ข้อมูลสาระสำคัญของสัญญา

**ข้อมูลที่เปิดเพิ่ม
(มากกว่ามาตรฐานกรมบัญชีกลาง)**

- สรุปข้อมูลการเสนอราคาเบื้องต้น
- ข้อมูลรายชื่อผู้ยื่นเอกสาร
- ข้อมูลรายชื่อผู้ผ่านการพิจารณาคุณสมบัติและเทคนิค

โปร่งใสดี

ยกระดับความร่วมมือในการต่อต้าน
การทุจริตกับองค์กรที่เกี่ยวข้อง

365วัน
ทำงาน
ทำงาน
ทำงาน
กรุงเทพฯ



POLICY NO.

056

ลดเสียงโงงผ่านความร่วมมือ ภาคีเครือข่ายประชาชน

เปลี่ยนการทำงานเป็นเชิงรุก
เปิดรับเรื่องร้องเรียนอย่างจริงจัง



เริ่มดำเนินการแล้ว

ช่องทางเดิม

ศูนย์ปฏิบัติการต่อต้านการทุจริต กทม.
(0-2224-2963/anticorrupt.bma@gmail.com), 1555,
หน่วยราชการอื่น (ศูนย์ดำรงธรรม, ป.ป.ช., ป.ป.ท)

ช่องทางที่เปิดเพิ่ม

Traffy Fondue, War Room (0-2224-2963), ทำ
หนังสือถึงผู้ว่าฯ หรือ รองปลัดฯ ร้องเรียนด้วยตนเอง
ได้ที่ ศาลาว่าการ กทม. (เสาชิงช้า)

สถิติการร้องเรียนจากภาคประชาชน

มีเรื่องร้องเรียน

132

เรื่อง

ส่วนใหญ่เป็นเรื่อง
เรียกร้องผลประโยชน์

30%

นำทรัพย์สิน
ราชการ
ไปใช้ส่วนตัว

7%

ส่วนใหญ่
เป็นสายเทศกิจ

24%
สายงานโยธา
22%

เรื่องที่มีมูล
ได้ประสาน
ดำเนินการ

5 เรื่อง

อยู่ระหว่าง
ดำเนินการ

66 เรื่อง

ไม่พบ
ความผิด

61 เรื่อง

365 วัน
ทำงาน
ทำงาน
ทำงาน
กรุงเทพฯ

โปร่งใส ไม่ส่วย

กทม. จับมือ ACT ลุย **6** มาตรการปราบโกง

เตรียมตัว
ISO37001
เพื่อเป็นหน่วยงาน
ต้านสินบน

จับมือ ปปช
ให้ความรู้การใช้งบประมาณ

ร่วม CoST
เผยแพร่ข้อมูล
งบโครงสร้าง
4.6 พันล้าน

เข้า ITAGC ตรวจสอบความโปร่งใสคู่สัญญา
มูลค่ารวมมากกว่า 12,900 ล้าน



เริ่มดำเนินการแล้ว

เศรษฐกิจดี

เพิ่มโอกาสตลาดแรงงาน ฝึกอาชีพคนเมือง

365วัน
ทำงาน
ทำงาน
ทำงาน
กรุงเทพฯ



ฝึกอาชีพพัฒนาทักษะยุคใหม่ตบโจทย์ตลาดงาน



เริ่มดำเนินการแล้ว

หลักสูตร
แม่บ้านการโรงแรม

54 ชั่วโมง
อบรมแล้ว

69 คน

โดยทั้ง 69 คน
มีโรงแรม 9 แห่ง
ยินดีรับเข้าทำงาน

หลักสูตร
Care Giver

420 ชั่วโมง
จะเริ่มอบรมใน
เดือน ก.ค. 66

หลักสูตร
ช่างสามล้อไฟฟ้า

30 ชั่วโมง
จะเริ่มอบรมใน
ปลายปี 66

หลักสูตร
Pet Groomer

อยู่ระหว่างสรุป
ความร่วมมือกับ
รพ.สัตว์ ทองหล่อ
จะเริ่มอบรมใน
ปลายปี 66

365 วัน
ทำงาน
ทำงาน
ทำงาน
กรุงเทพฯ

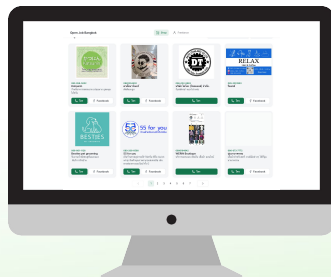

openjob.bangkok.go.th

นักเรียนที่จบหลักสูตร
อบรมจากโรงเรียนฝึก
อาชีพ กทม. จะได้พื้นที่
ประชาสัมพันธ์ทักษะ
อาชีพและกิจการส่วนตัว
บนเว็บไซต์ Open Job



คลังปัญญาผู้สูงอายุ

ผู้สูงอายุที่ต้องการจะทำงาน กทม.จะจัดหาที่เหมาะสมให้



เริ่มดำเนินการแล้ว



จัดทำแผนปฏิบัติการด้านผู้สูงอายุกรุงเทพมหานคร
ระยะที่ 3
2566 - 2570



ตั้งคณะกรรมการขับเคลื่อนงานด้านผู้สูงอายุ
กรุงเทพมหานคร

ตั้งคณะอนุกรรมการขับเคลื่อนงานด้านผู้สูงอายุกรุงเทพมหานคร
3 ชุดสอดคล้องกับแผนปฏิบัติการฯ

- การเตรียมความพร้อมก่อนวัยก่อนสูงอายุ
- การยกระดับคุณภาพชีวิตของผู้สูงอายุ
- การพัฒนาระบบด้านข้อมูลผู้สูงอายุ



ขยายขีดความสามารถของโรงเรียนและ ศูนย์ฝึกอาชีพ กทม. ให้สามารถดูแลและ ฝึกทักษะคนพิการได้



เริ่มดำเนินการแล้ว

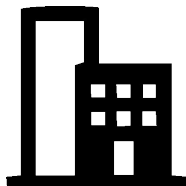

โรงเรียนฝึกอาชีพ

10

แห่ง



ศูนย์ฝึกอาชีพ

11

แห่ง

ภายในปี 2567

สำนักงานโยธาจะ
สำรวจและออกแบบ
ปรับปรุงอาคารให้

UNIVERSAL
DESIGN



กทม. ร่วมกับ
Vulcan Coalition
ในการสร้าง
หลักสูตร Live Chat Agent
ที่โรงเรียนฝึกอาชีพ
เพื่อเพิ่มการจ้างงาน
คนพิการในกรุงเทพฯ

POLICY NO.

210

ส่งเสริมผู้ประกอบการรายย่อย ให้เข้าถึงระบบจัดซื้อจัดจ้าง กทม.



กทม. ได้รวบรวมสื่อประชาสัมพันธ์เกี่ยวกับวิธีลงทะเบียน และ
เข้าดูประกาศต่าง ๆ ใน e-GP

ยังไม่ดำเนินการ

365วัน
ทำงาน
ทำงาน
ทำงาน
กรุงเทพฯ

POLICY NO.

213

ส่งเสริมการจ้างงานคนพิการใน หน่วยงานของ กทม.



เริ่มดำเนินการแล้ว

กทม. มีเป้าหมายจะรับ
คนพิการเข้าทำงานใน
9 อัตราทั้งหมด

660

คน

(1% ของข้าราชการ
และลูกจ้างทั้งหมด)

ปัจจุบันมีการ
จ้างงานแล้ว

489

คน

อยู่ในตำแหน่ง เช่น
พนักงานธุรการ งานสารบรรณ
งานรับเรื่องร้องเรียน

ระบบ
รับเรื่องร้องเรียน (1555)
ได้มีการ **Outsource งาน**
ให้คนพิการได้อีก

90

ตำแหน่ง



365 วัน
ทำงาน
ทุกวัน
กรุงเทพฯ

เศรษฐกิจดี

เพิ่มพื้นที่ Hawker Center ตลาดค้าขาย

365วัน
ทำงาน
ทำงาน
ทำงาน
กรุงเทพฯ



ส่งเสริมการประกอบอาชีพผู้ค้า

- ส่งเสริมให้ผู้ค้าแผงลอยมีความมั่นคงในการประกอบอาชีพ
- สร้างการมีส่วนร่วมของผู้ค้าแผงลอย ภาคประชาชนและเอกชนในพื้นที่ ช่วยดูแลพื้นที่การค้า



เริ่มดำเนินการแล้ว

สินเชื่อเพื่อผู้ประกอบการ

ออกสินเชื่อเพื่อผู้ค้าที่ได้รับใบอนุญาตจาก กทม. ร่วมกับ ธนาคารกรุงไทย



ออกสินเชื่อเพื่อผู้ค้าในตลาด กทม. ร่วมกับ ธนาคารไทยเครดิต เพื่อรายย่อย



ปรับเกณฑ์ผู้ค้า

- เพิ่มเวลาการอนุญาต 1 -> 2 ปี
- คัดกรองผู้ที่ขาดโอกาส จากคุณสมบัติผู้ค้ากับหน่วยงานรัฐ
- อ้างอิงเกณฑ์รายได้ จากเส้นความยากจน
 - ถีบบัตรสวัสดิการแห่งรัฐ
 - เงินได้จากกรรณียาณี
- เพิ่มการถ่วงน้ำหนักการให้คะแนน สำหรับผู้สูงอายุ และ ผู้พิการ

แต่งตั้งผู้ทรงคุณวุฒิ

4 คน
จาก TDRI และ สถาบันการศึกษา

เข้ามาอยู่ในคณะกรรมการรักษาความเป็นระเบียบเรียบร้อยของกรุงเทพฯ (ชุดใหญ่)

เพิ่มสัดส่วนของตัวแทนผู้ค้า จาก 1 -> 2 คน ในคณะกรรมการจัดระเบียบหาเร่แผงลอย ระดับเขต

ผู้แทนประชาชนในพื้นที่ จาก 1 -> 2 คน ในคณะกรรมการจัดระเบียบหาเร่แผงลอย ระดับเขต

ทำฐานข้อมูลผู้ค้าแผงลอย พร้อมติดตามการดำเนินการ



เริ่มดำเนินการแล้ว



จัดทำฐานข้อมูลผู้ค้า

19,414 ราย

365 วัน
ทำงาน
ทุกวัน
กรุงเทพฯ



ผู้ค้าในพื้นที่การค้า
(จุดผ่อนผัน)
55 แห่ง 3,817 ราย



ทุกร้านมี QR
ตรวจสอบชื่อผู้ค้า



ถ้าประชาชนเห็นว่าไม่ตรง
แจ้งผ่าน Traffy Fondue

มีการถอนสิทธิ์แล้ว
13 รายจากการเข้าช่วง



ผู้ค้านอกพื้นที่การค้า
(นอกจุดผ่อนผัน)
15,597 ราย



POLICY NO.

041

เตรียมโครงสร้างพื้นฐานที่เหมาะสม รองรับพื้นที่การค้าหาบเร่แผงลอย

นำร่อง : ถนนสังคโลก

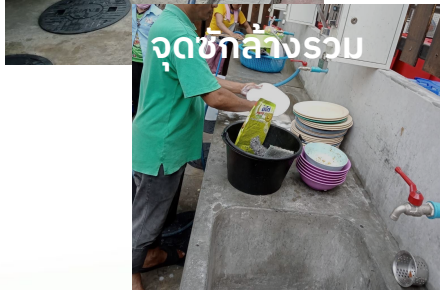

เริ่มดำเนินการแล้ว

365 วัน
ทำงาน
ทุกวัน
ทุกวัน
ทุกวัน
กรุงเทพฯ

ขยายผล

54

พื้นที่การค้า
(จุดผ่อนผัน)



POLICY NO.

042

หาพื้นที่ของเอกชนหรือหน่วยงานราชการ ที่สามารถจัดเป็นพื้นที่ขายของสำหรับหาบเร่ หรือศูนย์อาหาร (Hawker Center)

ประสาน 39 แห่ง พื้นที่เอกชน

ประสานพื้นที่เอกชน 39 แห่ง เพื่อขยับผู้ค้า
ประมาณ 2,841 ราย ออกจากพื้นที่สาธารณะ



365 วัน
ทำงาน
ทำงาน
ทำงาน
กรุงเทพฯ

พัฒนาต้นแบบ HAWKER CENTER

หลังศาลาว่าการ กทม. 1 เสาชิงช้า
รองรับผู้ค้าได้ 60 ราย
รองรับลูกค้านั่งทานอาหารได้ 48 ราย (เสร็จสิ้นปี 2566)



POLICY NO.

042

หาพื้นที่ของเอกชนหรือหน่วยงานราชการ ที่สามารถจัดเป็นพื้นที่ขายของสำหรับหาบเร่ หรือศูนย์อาหาร (Hawker Center)

ตัวอย่างหาบเร่บริเวณหน้าแฟชั่นไอส์แลนด์



เริ่มดำเนินการแล้ว

365 วัน
ทำงาน
ทำงาน
ทำงาน
กรุงเทพฯ

เศรษฐกิจดี

ส่งเสริมเศรษฐกิจสร้างสรรค์ (Soft Power)
และเศรษฐกิจระดับย่าน

365วัน
ทำงาน
ทำงาน
ทำงาน
กรุงเทพฯ



POLICY NO.

030 123 เศรษฐกิจเมือง

- ออกแบบเรื่องราวให้เมืองผ่าน Digital Experience Economy
- ขยายโอกาสให้ผู้ประกอบการผ่านการเชื่อมโยงเศรษฐกิจในกรุงเทพฯ
- ส่งเสริมเศรษฐกิจสร้างสรรค์ (Creative Economy) ผลักดัน Hi-Tech Hi-Touch

159



กำลังพิจารณาตั้งทีมเพื่อขับเคลื่อนนโยบาย
ด้านเศรษฐกิจเมือง เศรษฐกิจชุมชน โดยเฉพาะเจาะจง

ยังไม่ดำเนินการ

POLICY NO.

036

ถึงอัตลักษณ์ สร้างเศรษฐกิจ 50 ย่าน ทั่วกรุงเทพฯ (1/2)

พัฒนาย่านสร้างสรรค์นำร่อง 32 ย่าน



เริ่มดำเนินการแล้ว

Hardware

ดำเนินการแล้ว

Feeder
รับ - ส่ง
4 ตลาดน้ำเขตตลิ่งชัน
(เฉพาะ เสาร์ อาทิตย์)



แผนดำเนินการ

ส่งเสริมการท่องเที่ยวย่าน
เช่น ป้ายบอกทาง เรือท่องเที่ยว หลังคาคลุม
ปรับปรุงทางเท้า แสงสว่าง Street Art

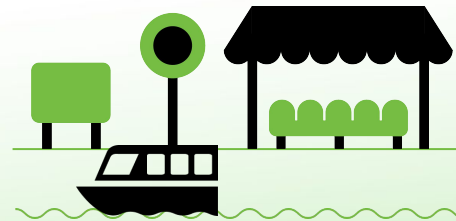

365 วัน
ทำงาน
ทำงาน
ทำงาน
กรุงเทพฯ

POLICY NO.

036

ดึงอัตลักษณ์ สร้างเศรษฐกิจ 50 ย่าน ทั่วกรุงเทพฯ (2/2)

พัฒนาย่านสร้างสรรค์นำร่อง 32 ย่าน

Software

ส่งเสริมการจัดกิจกรรมหรือเทศกาล

Bangkok Creative District Calendar

มิถุนายน - กรกฎาคม



เริ่มดำเนินการแล้ว

365วัน
ทำงาน
ทำงาน
ทำงาน
กรุงเทพฯ

11

กิจกรรม
สร้างสรรค์



11

ย่าน



POLICY NO.

116

12 เทศกาลตลอดปี ทั่วกรุงเทพฯ (1/2)



เริ่มดำเนินการแล้ว



มิถุนายน 65

Bangkok
Pride Month

กรกฎาคม 65

**กรุงเทพ
กลางแปลง**

สิงหาคม 65

**บางกอก
วิทยา**
(วิทยาศาสตร์และ
เทคโนโลยี)

กันยายน 65

BKK-Isujors
งานศิลปะสมัยนิยม

ตุลาคม 65

ก๊อกรวม
(กีฬาไทย)

พ.ย. - ม.ค.

**COLORFUL
BANGKOK**

กุมภาพันธ์ 66

**ออกแบบดี
กรุงเทพฯ**

มีนาคม 66

**บางกอก
วิทยา**
การอ่าน -
การเรียนรู้
(การอ่าน
และการเรียนรู้)

เมษายน 66

**สองนคร
กรุงเทพฯ 66**

พฤษภาคม

**Bangkok
FOOD
FEST**

มิถุนายน 66

Bangkok Pride



365 วัน
ทำ
ทำ
ทำ
กรุงเทพฯ

POLICY NO.

116

12 เทศกาลตลอดปี ทั่วกรุงเทพฯ (2/2)



เริ่มดำเนินการแล้ว

6 เทศกาล จนถึงสิ้นปี มีอะไร...

ก.ค. - ก.ย. 66

บางกอก
วิทยา

- ก.ค. เทศกาลเด็ก และเยาวชน
- ส.ค. วิทยาศาสตร์
- ก.ย. เกม และ E-sport

ต.ค. 66

กรุงเทพฯ
กลางแปลง

ต.ค. ภาพยนตร์

พ.ย. 66 - ม.ค. 67

COLORFUL
BANGKOK

พ.ย. ศิลปะ
ธ.ค. แสงสี

365วัน
ทำงาน
ทำงาน
ทำงาน
กรุงเทพฯ

ตลาดนัดชุมชน ตลาดนัดเขต

ตั้งแต่เดือน ตุลาคม 65 ที่ผ่านมา



เริ่มดำเนินการแล้ว



ตลาดนัดชุมชน

รวม
103 แห่ง

จัดตลาดนัด
ไปมากกว่า
300 ครั้ง

มีผู้ค้า
1,543 ราย



ตลาดนัดเขต

รวม
85 แห่ง

จัดตลาดนัด
ไป
298 ครั้ง

มีผู้ค้า
1,731 ราย



ถนนคนเดิน

ใน
26 เขต



ตลาดนัดเกษตรกร
(Farmer Market)

รวม
50 แห่ง

ครอบคลุม
50 เขต

365 วัน
ทำงาน
ทำงาน
ทำงาน
กรุงเทพฯ



ขยายโอกาส ขยายช่องทางให้กับ สินค้าสร้างสรรค์กรุงเทพฯ (MIB: Made in Bangkok)

กทม. ดำเนินการพัฒนาผลิตภัณฑ์ชุมชนสู่ MIB (อยู่ระหว่างการดำเนินการจัดซื้อจัดจ้าง)
แผนการดำเนินการ



เริ่มดำเนินการแล้ว

Q1

Select & Exploring
Process



รวม 100 ผลิตภัณฑ์
จาก 50 เขต

Q2.1

Analyze / Curate
& Matching



วิเคราะห์ และหาแนวทางในการต่อยอด/
พัฒนาผลิตภัณฑ์ เพื่อส่งเสริมจุดเด่น ปรับแก้
จุดอ่อน และ Matching ผลิตภัณฑ์ชุมชนกับ
นักท่องเที่ยว นักสร้างสรรค์เพื่อต่อยอด

Q2.2

Ideation & Design &
Prototype Production



Q3

Story Telling
Communication &
Marketing



เล่าเรื่องราวของร้านค้า
ถ่ายภาพผลิตภัณฑ์ใหม่
ถ่ายวิดีโอเล่าเรื่อง

Made in
Bangkok Catalog

Q4

Marketplace



จัดทำอีเวนต์เปิดตัว
โครงการ

เตรียมช่องทางการขาย
หลากหลายช่องทาง
- Market/Event
- Department Store
- Online Platform

365 วัน
ที่งาน
ที่งาน
ที่งาน
กรุงเทพฯ

POLICY NO.

181

พัฒนาโอกาส และศักยภาพตลาด กทม.



ยังไม่เริ่มดำเนินการ

ยังไม่ดำเนินการ

365วัน
ทำงาน
ทำงาน
ทำงาน
กรุงเทพฯ

พัฒนาป้ายท้องเกี่ยวกรุงเทพฯ ขนาดเหมาะสม ข้อมูลถูกต้อง



ยังไม่ดำเนินการ

อยู่ระหว่างการสำรวจ

ตำแหน่งป้ายเดิม ตำแหน่งตั้งป้ายใหม่ที่มีศักยภาพ
รวมถึงลักษณะของพื้นที่ เพื่อเลือกรูปแบบป้ายที่เหมาะสม
และกำหนดขอบเขตพื้นที่พัฒนาระยะที่ 1

กำหนดแนวทางการออกแบบข้อมูล และรูปแบบป้าย
การหาความร่วมมือด้านเนื้อหา กับภาคีเครือข่าย

ตลาด กทม. ออนไลน์



เริ่มดำเนินการแล้ว

365 วัน
ทำงาน
ทุกวัน
ทุกวัน
ทุกวัน
กรุงเทพฯ

Bangkok
Brand
89
รายการ

กำลัง
ขยายตลาด
เช่น ตลาดนัดจตุจักร
ตลาดนัด กทม.
อื่น ๆ เข้าระบบ



สร้างรายได้
5.3
ล้านบาท

เศรษฐกิจดี

ปิดหมุดสร้างเมืองดึงดูดการลงทุนระดับโลก

365วัน
ทำงาน
ทำงาน
ทำงาน
กรุงเทพฯ



จัดตั้งคณะกรรมการร่วมภาครัฐและเอกชน เพื่อแก้ไขปัญหาด้านเศรษฐกิจกรุงเทพมหานคร (กรอ.กทม.)



เริ่มดำเนินการแล้ว

กทม. จัดตั้ง กรอ. กทม. ร่วมกับ
สภาหอการค้าแห่งประเทศไทย
สภาอุตสาหกรรมแห่งประเทศไทย
และ สมาคมธนาคารไทย



“
ให้คำปรึกษา
ด้านเศรษฐกิจ
แก่ กทม.
”

ตัวอย่างเช่น

BMA OSS

สมาคมธุรกิจรับสร้างบ้าน (ตัวแทนจากหอการค้า) เข้ามาเป็นผู้ร่วมทดสอบระบบ BMA-OSS ในการขออนุญาตก่อสร้าง เพื่อช่วยปรับปรุงระบบให้เหมาะสมกับการใช้งานของประชาชนมากยิ่งขึ้น

กบทวนราคากลางให้เป็นปัจจุบัน

หน่วยงานภายใน กทม. ทั้งหมดได้มีการทบทวนราคากลาง พร้อมกับให้สภาหอการค้าไทยเข้ามาช่วยพิจารณาเพื่อให้ราคากลางเป็นปัจจุบัน

สนับสนุนสินเชื่อ แก้ปัญหาหนี้รายย่อย

ธนาคารในสมาชิกธนาคารไทย ได้ลงพื้นที่หาบเร่แผงลอยเพื่อให้ความรู้เกี่ยวกับสินเชื่อแก่ผู้ค้า ส่งเสริมให้มี QR Payment เพื่อช่วยแก้ไขหนี้

POLICY NO.

202

สนับสนุนศูนย์กลางธุรกิจระหว่างประเทศ ในกรุงเทพฯ



จะมีการจัดเสวนากับ JETRO เกี่ยวกับการเป็นศูนย์กลางธุรกิจระหว่างประเทศในวันที่ 27 มิ.ย. 2566

ยังไม่ดำเนินการ

365วัน
ทำงาน
ทำงาน
ทำงาน
กรุงเทพฯ

เดินทางดี

เดินได้ เดินดี

365 วัน
ที่งาน
ทำ งาน
ทำ งาน
กรุงเทพฯ



POLICY NO.

026 031

033 180

ทางเท้าดี

- กรุงเทพฯ เดินได้ พัฒนาการทางเท้าคุณภาพ 1,000 กม.
- สร้างซ่อมดีเพื่อทางเท้าคุณภาพคงทน
- ทางตัดผ่านใหม่ต้องเรียบเสมอทางเท้า
- BKK Trail เส้นทางวิ่งดี ทางออกกำลังกายดี = เดินได้ดี



เริ่มดำเนินการแล้ว

ทางเท้า
มาตรฐานใหม่
124 กม.

ทางตัดผ่าน
เรียบเสมอ
ทางเท้า

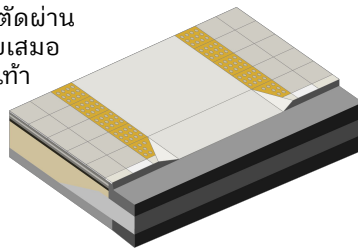

คอนกรีตเสริมเหล็ก

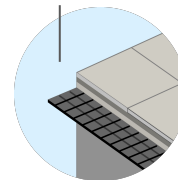

ลดความสูงทางเท้า
เหลือ 10 ซม.

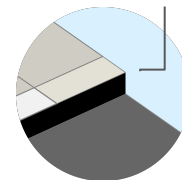

0 กม.

2565 : 151.47 กม.

2566 : 300 กม.

1,000 กม.

การซ่อมแซมทางเท้า
131.47 กม



BKK Trail

- 2565 – 20 กม.
- 2566 – 100 กม.

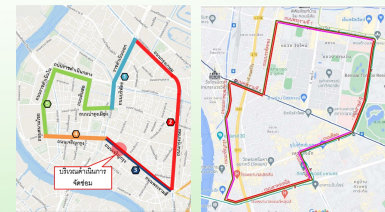

365 วัน
ทำงาน
ทำงาน
ทำงาน
กรุงเทพฯ

ทุกถนน ซอย มีทางเดิน-ปั่นสะดวก เชื่อม ขนส่งสบาย ลดการใช้รถ



เริ่มดำเนินการแล้ว



ก่อนดำเนินการ



หลังดำเนินการ

365 วัน
ที่ทาง
ทาง
ทาง
กรุงเทพฯ



ขั้นตอนการดำเนินการ

- 1 สำนักงานเขตสำรวจ ถนนย่อยและซอย ที่ไม่มีทางเท้า ทั่วกรุงเทพฯ
- 2 กทม. ตั้ง คณะทำงาน ร่วมกับ ภาศึเครือข่าย
- 3 สำรอง ออก แบบ รับฟังความเห็น ประชาชน ในพื้นที่
- 4 มอบหมาย หน่วยงาน รับผิดชอบ ดำเนินการ

เลียบคลองเดินได้ ปั่นปลอดภัย ทางเลียบคลองคุณภาพ

ก่อสร้างทางเดินเลียบคลอง

คลองแสนแสบ  ติดตั้งไฟฟ้า
ส่องสว่าง 125 ต้น จาก 1,246 ต้น



เริ่มดำเนินการแล้ว

ซอยเพชรบุรี 38/1 - ซอยรามคำแหง 65
ระยะทาง 6 กม. (อยู่ขั้นตอนการจัดจ้าง)

สะพานผ่านฟ้าลีลาศ - ประตุน้ำคลองต้น
ระยะทางรวม 4.5 กม. (ขอจัดสรรงบ ปี 2567)

คลองเปรมประชากร

ถนนเทศบาลสงเคราะห์ - ถนนรัชดาภิเษก
ระยะทาง 1.8 กม. ก่อสร้างทางเดินแล้วเสร็จ

คลองโอง่างและคลองบางลำพู

ช่วงสะพานดำรงสถิต - บ่อมมหากาฬ และเขื่อนคลองบางลำพู
ระยะทาง 1.2 กม. ดำเนินการแล้วร้อยละ 74

74%

ทำทางลาดในทุกทางต่างระดับ
ทางเลียบคลอง



นำร่อง Covered Walkway หลังคาทางเดิน กันเปียก กันร้อน ในจุดเชื่อมต่อ



เริ่มดำเนินการแล้ว

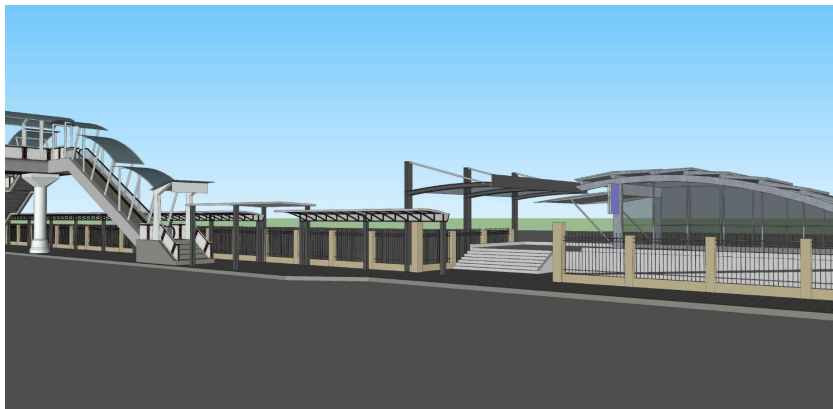

โครงการนำร่องก่อสร้างทางเดินหลังคาฝั่งลานจอดรถ
จตุจักร คาดว่าจะเริ่มดำเนินการได้ภายในเดือน ก.ค. 2566

2566 กทม. กำลังศึกษาเส้นทางเพิ่มเติม
หากมีความเหมาะสม
จะจัดสรรงบประมาณ

อนุสาวรีย์ชัยฯ ถึง แยกพญาไท
0.94 กม.

สีลม ถึง สามย่าน
1.13 กม.

สถานีช่องนนทรี ถึง สาทร
1.45 กม.

ราชเทวี ถึง จุฬาฯ
1.01 กม.

POLICY NO.

100

ทางเท้าเดิมโล่ง สะอาด เป็นระเบียบ (1/3)



เริ่มดำเนินการแล้ว



คืนทางเท้าสาธารณะ
(ยุบ รวม ย้าย ผู้ค้าออกจุดอ่อนผนัง)
140 จุด โดยเฉพาะในถนนสำคัญ

จัดหาร่ม และ รูปแบบแผงค้า
ให้เป็นแบบเดียวกันใน 55 พื้นที่การค้า

มอบหมายให้ผู้ตรวจราชการลงพื้นที่
ตรวจสอบหาเร่แผงลอยนอกจุด
อ่อนผนัง โดยสั่งให้แก้ไขเรื่อง
ความสะอาด 528 จุด

365 วัน
ทำงาน
ทำงาน
ทำงาน
กรุงเทพฯ

POLICY NO.

100

ทางเท้าเดิมโล่ง สะอาด เป็นระเบียบ (2/3)

ตัวอย่างการพัฒนาพื้นที่การค้าบริเวณ พระราม 2 ซอย 69



เริ่มดำเนินการแล้ว



365 วัน
ทำงาน
ทำงาน
ทำงาน
กรุงเทพฯ

POLICY NO.

100

ทางเท้าเดิมโล่ง สะอาด เป็นระเบียบ (3/3)

ตัวอย่างการจัดระเบียบบริเวณซอยรางน้ำ



เริ่มดำเนินการแล้ว

ก่อนปรับปรุง



หลังปรับปรุง



365 วัน
ทำงาน
ทุกวัน
กรุงเทพฯ

POLICY NO.

226

จับมอเตอร์ไซค์บนทางเท้า

ตั้งแต่ 1 มิ.ย. 2565

จับ
7,893 ราย

ตัดเตือน
150 ราย

ปรับ
7,743 ราย

เป็นเงิน
9,782,200 บาท

ในปี 2566

ปรับกล้องจราจรมาใช้ในการตรวจจับ
จักรยานยนต์ที่ขับขึ้นทางเท้า

ลงพื้นที่บูรณาการตั้งด่านตรวจจับ

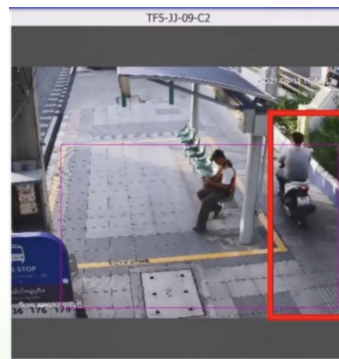

เริ่มดำเนินการแล้ว

365 วัน
ทำงาน
ทำงาน
ทำงาน
กรุงเทพฯ

เดินทางดี

เพิ่มความคล่องตัวการเดินทาง

365วัน
ทำงาน
ทำงน
ทำงน
กรุงเทพฯ





เริ่มดำเนินการแล้ว

จัดตั้ง Command Center บริหารจราจร ร่วมกับตำรวจและหน่วยงานที่เกี่ยวข้อง

เพิ่มความคล่องตัวจราจร



เทคโนโลยีบริหารควบคุมไฟจราจร
ให้สอดคล้องกับสภาพจราจรที่
เกิดขึ้นจริง



ส่งข้อมูลการฝ่าฝืนวินัยจราจร
เช่น การฝ่าทางม้าลาย การฝ่าฝืน
ความเร็ว การจอดรถผิดระเบียบให้
กับทาง
ตำรวจดำเนินตามระเบียบเพื่อเพิ่ม
ประสิทธิภาพการระบายนรถ

กวดขันวินัยจราจร



เก็บข้อมูลการกระทำความผิด
วินัยจราจร เพื่อนำไปดำเนินคดี
ตามกฎหมายต่อไป

ศูนย์ควบคุมและบริหาร
จัดการระบบเทคโนโลยี
จราจรและความปลอดภัย
งปปี 2567

พัฒนาโครงสร้างพื้นฐาน กทม.



ปรับระบบการรับส่งข้อมูลจาก
กล้อง CCTV ให้สามารถรับและ
อ่านข้อมูลได้จากกล้องทุกยี่ห้อ

ประสานความร่วมมือ



นอกจากนี้ กทม. จะจัดทำ Profile
เส้นทางการจราจรตามที่ บก. 02
กำหนดเป็นเส้นทางหลักที่ใช้
บริหารจราจรและเส้นทาง
ตามภารกิจพิเศษต่าง ๆ



สนับสนุนการดำเนินการภารกิจ
พิเศษหรือเฉพาะกิจต่าง ๆ
ที่ บก. 02 ขอความร่วมมือมา
อย่างต่อเนื่อง

บริหารจัดการจราจรด้วยระบบอัจฉริยะ (ITMS) เพื่อบริหารจัดการจราจรทั้งโครงข่ายและ กวดขันวินัยจราจร



เริ่มดำเนินการแล้ว

ระยะสั้น

เก็บข้อมูลจราจร
วันธรรมดา / วันหยุด



ประสาน ตำรวจ
ปรับตั้ง ให้สอดคล้องกับข้อมูล

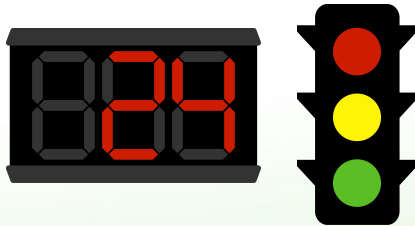

ระยะยาว

ทดลองเทคโนโลยี

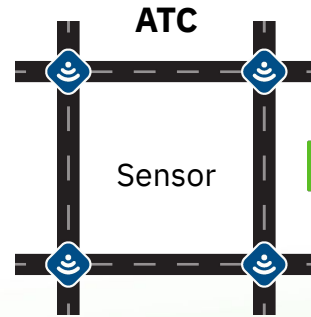

ข้อมูล
ปริมาณจราจร
Real Time

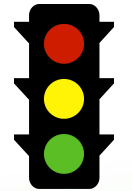

ปรับ
สัญญาณจราจร
Real Time

นำร่อง บริเวณถนนพหลโยธิน ถนนราชวิถี
ถนนพระรามที่ 6 และถนนประดิพัทธ์

POLICY NO.

021

เทศกาล ผู้ช่วยจราจร



เริ่มดำเนินการแล้ว

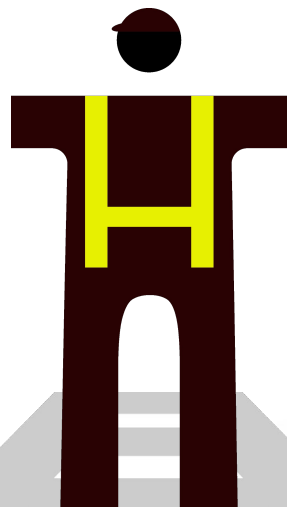
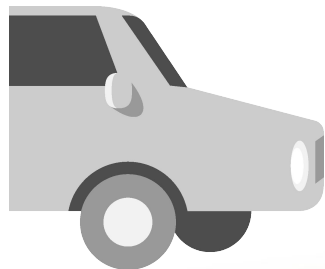

ปัจจุบัน มีเทศกาล

806 นาย
ที่ผ่านการอบรม
ผู้ช่วยจราจร

เพื่อช่วยดูแลเรื่องการจราจร

890 จุด เช่น โรงเรียน
ทางแยก
ศูนย์การค้า ฯลฯ

365 วัน
ทำงาน
ทำงาน
ทำงาน
กรุงเทพฯ



เริ่มดำเนินการแล้ว

ลดรถ ลดติด ด้วย จอดแล้วจร

เดินทางเข้าเมือง

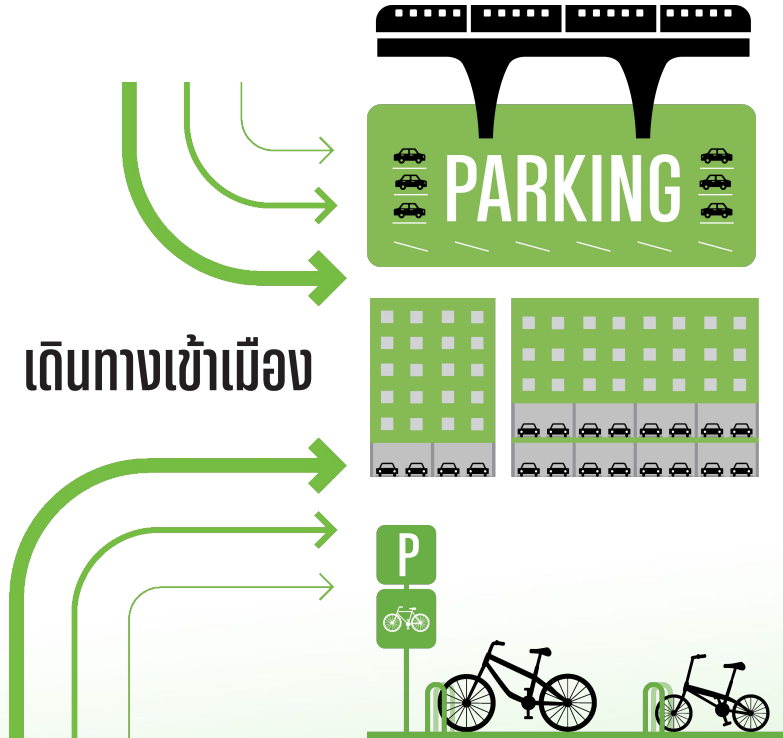

เพิ่มจอดแล้วจรจุดใหม่

กทม.จะประสานความร่วมมือกับหน่วยงานอื่น เช่น รฟม. รวมทั้งศึกษาความเป็นไปได้ของสถานที่ กทม. เพื่อพัฒนาเป็นจอดแล้วจร

เพิ่มจอดแล้วจรที่อาคารโดยรอบ สถานีรถไฟฟ้า 22 แห่ง

สร้างมาตรการจูงใจด้วย FAR Bonus ให้อาคารโดยสารถอบสถานีรถไฟฟ้า 22 แห่ง (ตามที่กำหนดใน M-MAP) เพิ่มที่จอดรถยนต์สำหรับประชาชนทั่วไป

เพิ่มจอดจักรยานแล้วจร

เพื่อให้ประชาชนใช้จักรยานออกมาจากบ้าน เพิ่มจุดจอดจักรยาน 100 จุด แนวรถไฟฟ้า รถเมสส์และท่าเรือ

365 วัน
ที่ทาง
ที่ทาง
ที่ทาง
กรุงเทพฯ

ใจกลางเมือง

เสริมศักยภาพ สะพานข้ามแม่น้ำเจ้าพระยา หากความเป็นไปได้เพิ่มสะพานใหม่



เริ่มดำเนินการแล้ว

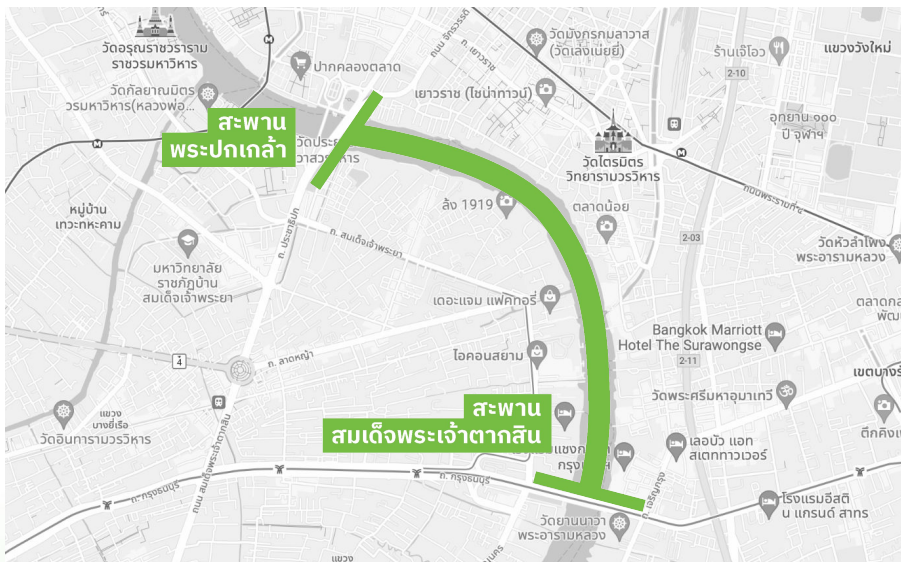

จ้างที่ปรึกษาในการสำรวจ
ความเป็นไปได้ในการก่อสร้าง

‘สะพานคนเดิน’

ข้ามแม่น้ำเจ้าพระยา
ช่วงระหว่าง สะพานพระปกเกล้า
กับ สะพานตากสิน คาดว่าจะได้รับผล
การศึกษาในปี
2567

รถหยุด รถติด ลดหยุด ลดติด (จัดการจุดฝืดบนท้องถนน)



เริ่มดำเนินการแล้ว



แก้ไขด้วยการ
ปรับปรุงทางหลัก
วิศวกรรมจราจร



จุดฝืดกวดขัน
วินัยจราจร



ต้องแก้ไข
ด้วยการใช้หลัก
วิศวกรรมจราจร
วิเคราะห์เชิงลึก

แนวทางการแก้ปัญหาเบื้องต้น

กวดขันวินัยจราจร
ประชาสัมพันธ์ รณรงค์ (Soft Power)

แนวทางตามหลักวิศวกรรมจราจร
(ปรับปรุงเชิงกายภาพ)

- การทาสีเส้นทแยงเหลือง
- การตัดป้ายจราจร
- การทาสีขอบทาง
- การปรับสัญญาณไฟจราจร
- การตีเส้นจราจร
- การปาดหัวเกาะเพิ่มระยะทางเลี้ยว

ใช้เทคโนโลยีช่วยบริหารจัดการไฟจราจร
(Intelligent Traffic Management System: ITMS)



POLICY NO.

059

พัฒนาโครงสร้างพื้นฐาน นำการพัฒนาเมือง

กทม. ได้เริ่มกำหนดแผนการพัฒนาผังเมืองใหม่อย่างชัดเจน เช่น การสร้างถนน



เริ่มดำเนินการแล้ว

1 2566 - 2570
ก่อสร้างถนนบริเวณที่มี
รถไฟฟ้าให้บริการปัจจุบัน

2 2571 - 2575
บริเวณที่จะมีการก่อสร้างรถไฟฟ้า
สายสีส้ม และสีม่วง

3 2576 - 2580
บริเวณที่จะมีการก่อสร้างรถไฟฟ้า
สายสีแดง สีนํ้าตาล สีเทา และสีฟ้า

บูรณาการ

แผนงบประมาณของสำนักที่เกี่ยวข้อง

ผังที่โล่ง

สำนักสิ่งแวดล้อม : บริหารจัดการ/เพิ่มพื้นที่สีเขียว

ผังคมนาคมและขนส่ง

สำนักการโยธา : ก่อสร้างถนน จัดการกรรมสิทธิ์

สำนักการจราจรและขนส่ง : จัดการขนส่งมวลชนทางราง/Feeder

ผังสาธารณูปโภค สาธารณูปการ และบริการสาธารณะ/ผังน้ำ

สำนักการระบายน้ำ : ก่อสร้าง/ควบคุม ระบบระบายน้ำ ระบบรวบรวมและ
บำบัดน้ำเสีย ระบบป้องกันน้ำท่วม

365 วัน
ทำงาน
ทำงาน
ทำงาน
กรุงเทพฯ

POLICY NO.

060

วางแผนแนวคิดเมืองใหม่ ที่ได้มาตรฐานในพื้นที่ชานเมือง

งานใกล้บ้าน บ้านใกล้งาน



เริ่มดำเนินการแล้ว



กระจายความเจริญจาก 'ตัวเมือง' สู่ 'ชานเมือง'

- เชื่อมต่อโครงข่ายการคมนาคมขนส่ง
- เตรียมสาธารณูปโภค และพื้นที่รองรับกิจกรรมให้เพียงพอ

* อยู่ระหว่างดำเนินการจ้าง คาดว่าจะศึกษาแล้วเสร็จ
พฤศจิกายน 2567

365วัน
ทำงาน
ทำงาน
ทำงาน
กรุงเทพฯ

POLICY NO.

062

ส่งเสริมแนวความคิดการจัดรูปที่ดิน ในบริเวณที่เหมาะสม



เริ่มดำเนินการแล้ว

ครั้งแรก
ในรอบ

3 ปี

ที่มีการประชุม
คณะกรรมการ
จัดรูปที่ดิน
เพื่อพัฒนาพื้นที่

+

ทบทุน
แผนจัดรูปฯ

2557

ที่ยึดตามผังเมือง

2549

+

ศึกษา

แนวทางการจัดรูปที่ดิน

บางขุนเทียน

กันน้ำกัดเซาะ

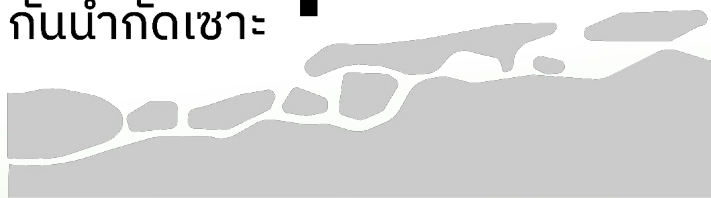

365 วัน
ทำงาน
ทำงาน
ทำงาน
กรุงเทพฯ

POLICY NO.

088

ใช้ CCTV กวดขันวินัยจราจร



เริ่มดำเนินการแล้ว

ติดตั้ง CCTV
สำหรับกวดขันวินัยจราจรและ
ฝ่าฝืนสัญญาณไฟทางม้าลาย

2566

20 แห่ง

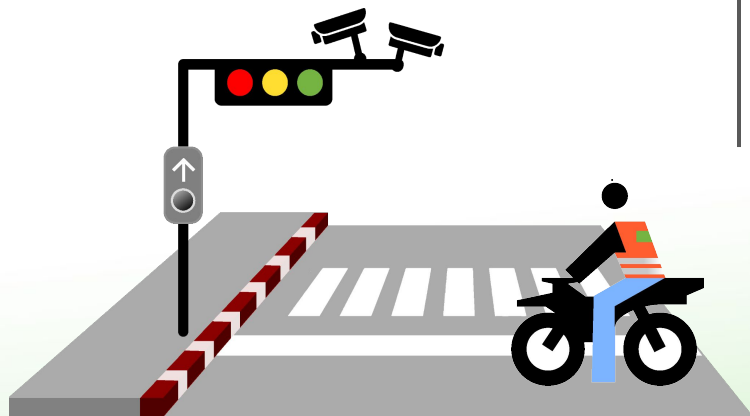

2567

100 แห่ง

100 แห่ง



ติดตั้ง CCTV
สำหรับ ตรวจสอบการ
ขับขี่
บนทางเท้า

ติดตั้ง CCTV
สำหรับ การจอดในที่
ห้ามจอด

365 วัน
ทำงาน
ทุกวัน
กรุงเทพฯ

ปลูกฝังจิตสำนึก ส่งเสริมการสร้างระเบียบ กวดขันวินัยจราจรอย่างเข้มงวด

กทม. ได้ตั้งคณะอนุกรรมการด้านการจัดการความปลอดภัยทางถนนในกลุ่มรถจักรยานยนต์รับจ้าง และกลุ่มไรเดอร์ ร่วมมือกับผู้ประกอบให้เกิดมาตรการป้องกันและลดอุบัติเหตุทางถนน



เริ่มดำเนินการแล้ว

วบรวมเรื่องจราจร

- วินัยจราจร
- ข้ามถนนปลอดภัย
- เสริมสร้างน้ำใจ รักชาวินัยจราจร
- ทางเลือกเพื่อการเดินทาง
- เดิน ปั่นไม่เสี่ยง
- กฎจราจร กฎแห่งความปลอดภัย

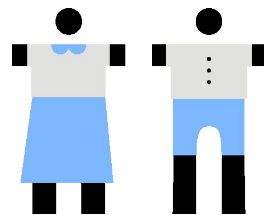

นักเรียนชั้นประถมศึกษาปีที่ 5

2000 คน



แกนนำเครือข่าย
จักรยานยนต์รับจ้าง และไรเดอร์

100 คน

กำกับดูแลและเร่งคืนผิวจราจร การก่อสร้างอย่างใกล้ชิด เพื่อการจราจรที่คล่องตัว



เริ่มดำเนินการแล้ว

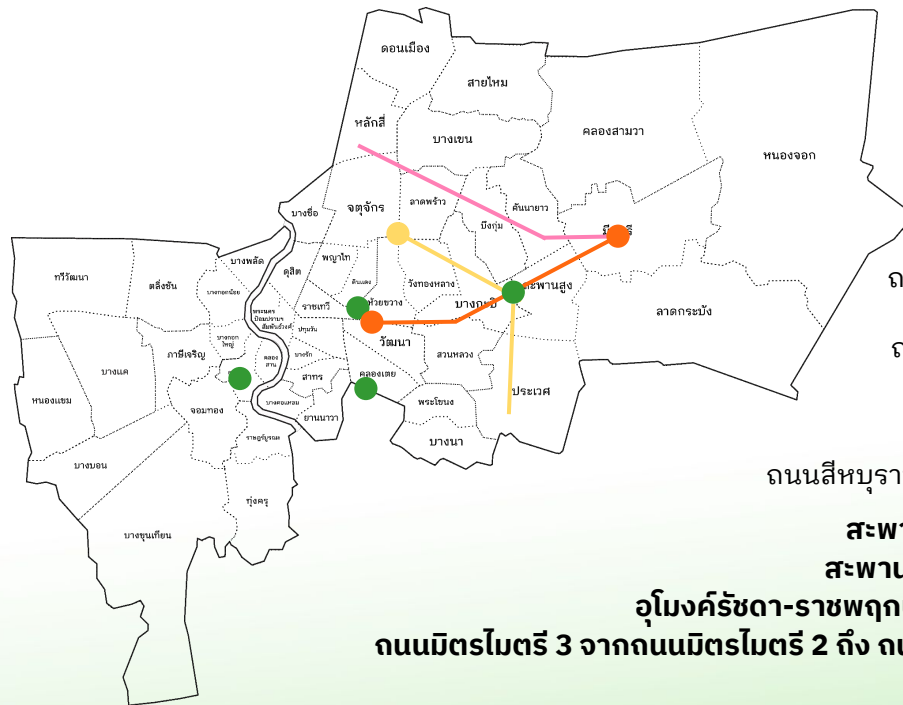

รถไฟฟ้าสายสีส้ม
คืนพื้นที่เกือบ 100%

รถไฟฟ้าสายสีเหลือง
ถนนศรีนครินทร์ คืนพื้นที่แล้วประมาณ 81%
ถนนลาดพร้าว ขาเข้า คืนพื้นที่ มี.ย. ปี 2566
ถนนลาดพร้าว ขาออก คืนพื้นที่ ก.ย. ปี 2566

รถไฟฟ้าสายสีชมพู
ถนนแจ้งวัฒนะ คืนพื้นที่ ก.ค. ปี 2566
ถนนสีหบุรานุกิจ และ रामอินทรา คืนพื้นที่ ส.ค. ปี 2566

สะพานข้ามแยกบางกะปิ คืนพื้นที่ ก.ค. ปี 2566

สะพานข้ามแยก ณ ระนอง คืนพื้นที่ มี.ย. ปี 2566

อุโมงค์รัชดา-ราชพฤกษ์ คืนพื้นที่ถนนข้างอุโมงค์ 20 มี.ย. ปี 2566

ถนนมิตรไมตรี 3 จากถนนมิตรไมตรี 2 ถึง ถนนประชาสงเคราะห์ คืนพื้นที่ ส.ค. ปี 2566

ตัดถนนย่อยตามผังเมือง เพิ่มความคล่องตัวของรถ และโอกาสในการมีรถเมล์สายตรง



เริ่มดำเนินการแล้ว

ก่อสร้างทางเชื่อม

ถนนพราณก-พุทธมณฑลสาย 4
กับ ถนนบางเข็อกหนึ่ง
(กำลังดำเนินการออกแบบ)



ปรับปรุง

ซอยรามคำแหง 60 เชื่อมกับ
ถนนกรุงเทพกรีฑา
(กำลังดำเนินการออกแบบ)

ก่อสร้างทางเชื่อม

(กำลังดำเนินการออกแบบ)

ถนนรามอินทรา
บริเวณแยกลาดปลาเค้า
กับ ถนนเทพรัักษ์

ถนนลาดปลาเค้า
บริเวณซอยลาดปลาเค้า 52
กับ ถนนประดิษฐ์มนูธรรม

ถนนเฉลิมพระเกียรติ ร.9
ซอย 30 กับ ซอย 38

ก่อสร้างสะพาน

สะพานข้ามแยกราชกรีพัฒนา
(อยู่ระหว่างขอรื้งบปี 67
คาดว่าก่อสร้างปี 68-69)

เชื่อมซอยรามคำแหง 118 กับ
ถนนศรีนครินทร์-ร่มเกล้า
(กำลังดำเนินการออกแบบ)

กทม. สร้างแนวทางรับดูแลโครงสร้างพื้นฐาน หมู่บ้านและคอนโดเก่า



เริ่มดำเนินการแล้ว

หมู่บ้าน คอนโดเก่า

ไม่มีใครดูแล



สมาชิกตัดสินใจ
โอนให้ กทม. ดูแล



แนวทาง ปัจจุบัน

2558



ถนน แสงสว่าง ท่อระบายน้ำ
ต้องเป็น มาตรฐาน กทม.
(แบบก่อสร้างมาตรฐาน กทม.)

โอนไม่ได้เพราะแก้ไข
ให้เป็นมาตรฐาน
กทม. ไม่ได้

ร่าง แนวทางใหม่



ถนน แสงสว่าง ท่อระบายน้ำ
ต้องสภาพดี ใช้งานได้ ปลอดภัย

โอนได้ กทม. รับดูแล

POLICY NO.

225

เก็บซากรถยนต์



เริ่มดำเนินการแล้ว

กทม. เคลื่อนย้ายรถ

171 คัน

เจ้าของย้ายเอง

1,091 คัน

365 วัน
ทำงาน
ทำงาน
ทำงาน
กรุงเทพฯ



เดินทางดี

ส่งเสริมการใช้ระบบขนส่งสาธารณะ
และเพิ่มทางเลือกในการเดินทาง

365 วัน
ทำงาน
ทำของ
ทำกิน
กรุงเทพฯ



เพิ่มรถเมล์สายหลักและรอง ราคาถูกราคาเดียว



เริ่มดำเนินการแล้ว

4 เส้นทาง ประจำ



BTS สยามเป้า - ถกม. 2 ดินแดง

635 คน/วัน

MRT บางขุนนนท์ - ตลาดน้ำ 4

1,353 คน/วัน

(วิ่งเฉพาะวันหยุด)

ARL ลาดกระบัง - เคหะฯ ร่มเกล้า

868 คน/วัน

10 s.s. ฝั่งธนบุรี เขตตุสิต (ถ.สีรินธร)

265 คน/วัน

(เช้า-เย็น วันราชการ)

4 เส้นทาง เทศกาล



BTS สนามกีฬาฯ - สวน ลุมพินี

7,139 คน/11 วัน

8-18 ธันวาคม 2565

MRT สามยอด - ท่าเรือ เทเวศร์

1,843 คน/8 วัน

8-15 เมษายน 2566

MRT วัดมังกร - บางลำพู วัดบวรฯ

769 คน/4 วัน

20-23 มกราคม 2566



เริ่มดำเนินการแล้ว

บททวน BRT เพื่อพิจารณาการดำเนินโครงการ

ส.ค. 2566

สิทธิเดินรถของ กรุงเทพมหานคร
จะสิ้นสุดสัญญาวันที่
31 สิงหาคม 2566

ส.ค. 2566 – ปลายปี 2567

หลังสัญญาสิ้นสุด ระยะสั้น กทม.
จะจ้างเดินรถเพื่อไม่ให้กระทบ
ต่อประชาชน และจะเพิ่มประสิทธิภาพ
ด้วยการลดความถี่บางช่วงของ
เส้นทางเพื่อเพิ่มความถี่บางช่วงแทน

ส.ค. 2567

คาดว่าจะเริ่มดำเนินการเดินรถ
รูปแบบใหม่ตามผลการศึกษา

ลดต้นทุน

ปรับรูปแบบสถานี
เพื่อลดค่าบริหารจัดการ

เพิ่มประสิทธิภาพ



ปรับรูปแบบสถานี
เพื่อลดค่าบริหารจัดการ



เพิ่มความถี่การ
ให้บริการบางช่วง



ปรับเป็นช่อง
จราจรร่วม



ปรับรถให้ขึ้นได้ 2 ชั้น



ปรับเป็น
รถพลังงานไฟฟ้า

ท่าเรือเข้าสะดวก ออกสบาย เชื่อมต่อปลอดภัย



เริ่มดำเนินการแล้ว

กทม. ตั้งเป้า ปรับปรุงท่าเรืออโศก

เนื่องจากมี
ปริมาณประชาชน
ใช้งานหนาแน่น **4,200** คน/วัน
โดยตั้งเป้า
จะพัฒนาเสร็จ
ปี 2568

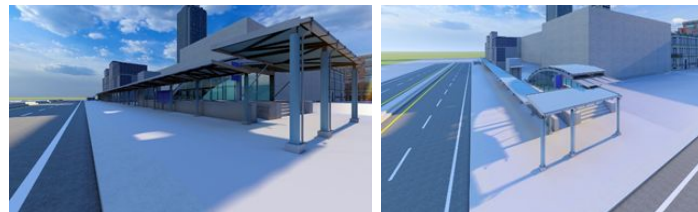

เริ่มดำเนินการในปี 2566 คาดว่าจะแล้วเสร็จปี 2567

กทม. ก่อสร้าง	ท่าเทียบเรือ	ท่าเรือ
	คลองแสนแสบ	วัดป่าเชิงเลน
	ส่วนต่อขยาย 4 ท่า	คลองชักพระ 1 ท่า

กทม. จัดสรรงบปี 2567

ท่าเรือราชินีเหนือ 1 ท่า	ท่าเรือ ม.นวมินทร์ฯ 1 ท่า
ท่าเรือคลองพระโขนง	ท่าเรือคลองแสนแสบ
คลองประเวศบุรีรมย์ 3 ท่า	ส่วนต่อขยาย 2 ท่า

พิจารณาเดินเรือ เพิ่มตัวเลือกเชื่อมต่อการเดินทาง

กทม. ให้บริการ เรือไฟฟ้า ทั้งหมด **2** เส้นทาง

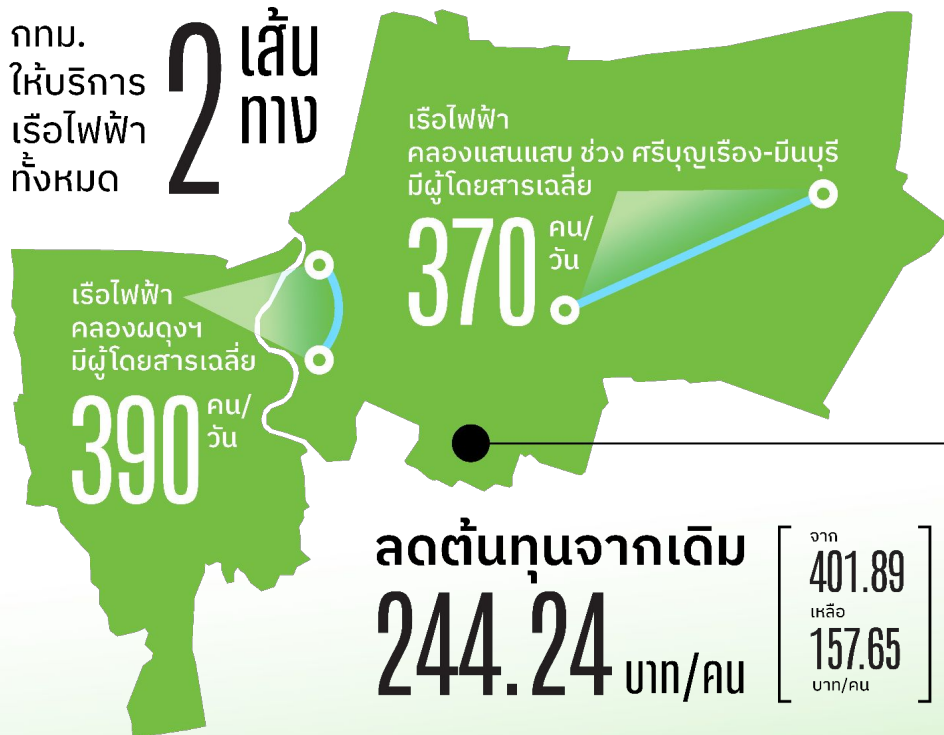

กทม. อยู่ระหว่างศึกษา การเดินเรือรูปแบบใหม่ **เปิดโอกาสให้เอกชน** เสนอเส้นทางและระบบ การบริหารจัดการเรือ **อย่างมีประสิทธิภาพ** ในคลองที่สามารถเชื่อม รถไฟฟ้า, รถเมล์ ฯลฯ รวมทั้งลักษณะกายภาพ คลองและสาธารณูปโภค เช่น สะพาน เขื่อนกันดิน และความคุ้มค่า

ลดต้นทุนจากเดิม **244.24** บาท/คน

จาก **401.89**
เหลือ **157.65**
บาท/คน

เริ่มดำเนินการแล้ว

365 วัน
ที่ทาง
ที่ทาง
ที่ทาง
กรุงเทพฯ

รถไฟฟ้าสายสีเขียว ประชาชนต้องได้ประโยชน์สูงสุด (1/3)



เริ่มดำเนินการแล้ว

ภาพรวมรถไฟฟ้า

กทม. มอบหมาย KT >> KT จ้าง BTSC เดินรถ
2559 - 2585

กทม. ให้สัมปทานกับ BTSC 2542 - 2572

กทม. จ้าง KT >> KT จ้าง BTSC เดินรถ
2572 - 2585

กทม. จ้าง KT >> KT จ้าง BTSC เดินรถ
2555 - 2585

กทม. มอบหมาย KT >> KT จ้าง BTSC เดินรถ
2559 - 2585

ส่วนต่อขยาย 2

คูคต

ส่วนสัมปทาน

ส่วนต่อขยาย 1

ส่วนต่อขยาย 2

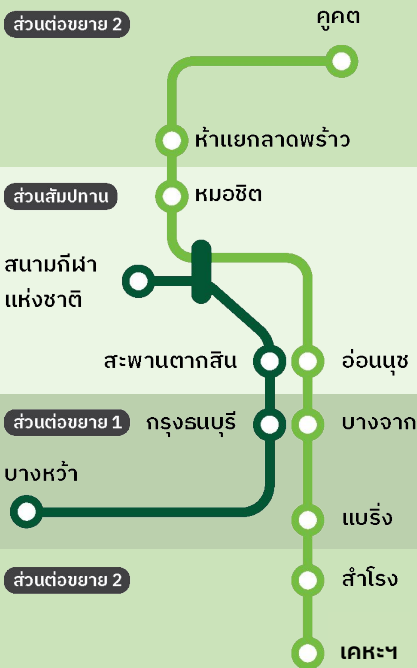

การจัดเก็บค่าโดยสาร

กทม. ยังไม่เก็บค่าโดยสารเนื่องจาก
ยังไม่ได้รับมอบจาก รฟม. ทั้งหมด
และกังวลความถูกต้องการจ้างเดินรถ

BTSC ค่าโดยสารจะไม่เกินเพดาน
ตามเงื่อนไขสัญญาไปจนถึงปี 2572
(คำนวณตามอัตราเงินเฟ้อจาก CPI index)
ปัจจุบัน ค่าโดยสารชนเพดานที่สถานี
ที่ 3, 5 และ 7 (ค่าโดยสาร 17-47 บาท)

กทม. เก็บค่าโดยสาร 15 บาท
จากค่าโดยสารนี้ทำให้ขาดทุน
ประมาณเดือนละ 100 ล้านบาท

กทม. ยังไม่เก็บค่าโดยสารเนื่องจาก
ยังไม่ได้รับมอบจาก รฟม. ทั้งหมด
และกังวลความถูกต้องการจ้างเดินรถ

รถไฟฟ้าสายสีเขียว ประชาชนต้องได้ประโยชน์สูงสุด (2/3)

ค่าโครงสร้างพื้นฐาน ลงทุนโดยรัฐบาล (รฟม.)

36,000 ล้านบาท

งานติดตั้งระบบการเดินรถ (E&M)

รวมประมาณ 10,500 ล้านบาท

การหนี้สิน

ค่าเดินรถและซ่อมบำรุง (O&M)

หนี้สินตั้งแต่ 2560 - 2566
รวมประมาณ 9,600 ล้านบาท

ส่วนต่อขยาย 2

คูคต

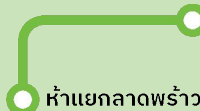

ส่วนสัมปทาน

หมอชิต

สนามกีฬา
แห่งชาติ

สะพานตากสิน

อ่อนนุช

ส่วนต่อขยาย 1

กรุงธนบุรี

บางจาก

บางหว้า

แบริ่ง

ส่วนต่อขยาย 2

ลำโพง

เคหะฯ

ค่าเดินรถและซ่อมบำรุง (O&M)

หนี้สินตั้งแต่ 2562 - 2566
ประมาณ 4,600 ล้านบาท

ค่าเดินรถและซ่อมบำรุง (O&M)

หนี้สินตั้งแต่ 2560 - 2566
รวมประมาณ 9,200 ล้านบาท

ค่าโครงสร้างพื้นฐาน
ลงทุนโดยรัฐบาล (รฟม.)

19,000 ล้านบาท

งานติดตั้งระบบการเดินรถ (E&M)

รวมประมาณ 8,500 ล้านบาท

เริ่มดำเนินการแล้ว

365 วัน
ทำงาน
ทำงาน
ทำงาน
กรุงเทพฯ

รถไฟฟ้าสายสีเขียว ประชาชนต้องได้ประโยชน์สูงสุด (3/3)

สาเหตุที่ยังไม่สามารถชำระหนี้ได้



เริ่มดำเนินการแล้ว

ติดคำสั่ง
คสช

ม.44

เลขที่ 3/2562
ลงวันที่ 11/4/62

ให้มีการเจรจาเพื่อรวมการเดินทางให้เป็นโครงข่ายเดียวกันทั้ง ส่วนสัมปทานส่วนต่อขยาย 1 และ ส่วนต่อขยาย 2

ผู้บริหาร กทม. ในอดีตได้เสนอต่อกระทรวงมหาดไทย ตั้งแต่ ก.ย. 2562 ตามผลการเจรจา “ให้ผู้รับสัมปทานรายเดิมรับภาระค่าเดินรถของส่วนต่อขยายที่ 1 ตั้งแต่ พ.ค. 2562 และ ส่วนต่อขยายที่ 2 ทั้งหมดจนถึงวันที่สัญญาร่วมทุนมีผลบังคับใช้ (เงื่อนไขให้สัมปทานถึงปี 2602)” ซึ่ง ครม. รับทราบแต่ยังไม่ได้พิจารณาให้ความเห็นชอบ

ติดคดีที่ศาลปกครองสูงสุด กทม. อุทธรณ์คำสั่งศาลที่ใช้หนี้เอกชน

กทม. ได้ยื่นอุทธรณ์เมื่อ 6 ต.ค. 2565 ใน 4 ประเด็น

- 1) กทม. ไม่สามารถชำระหนี้สินได้เนื่องจากติดเงื่อนไขการเจรจาตาม คำสั่ง คสช. นอกจากนี้ กทม. ไม่มีภาระต้องชำระค่าดอกเบี่ย เนื่องจากสัญญาส่วนต่อขยายที่ 1 ไม่ได้มีการระบุไว้
- 2) การจ้างเดินรถส่วนต่อขยายที่ 2 ไม่ถูกตามกฎหมายเนื่องจาก กทม. เพียงมอบภารกิจให้ KT ไปดำเนินการต่อโดยไม่ได้ทำสัญญา และไม่ได้เสนอต่อสภา กทม. เพื่อเห็นชอบงบประมาณก่อน ดังนั้นจึงไม่ควรมีการก่อภาระหนี้ผูกพันได้
- 3) กทม. มีการทำสัญญาแค่กับ KT โดย กทม. มีฐานะเป็นเพียงผู้ถือหุ้นของ KT ดังนั้นเอกชนไม่มีสิทธิมีฟ้องเรียกค่าเสียหายจาก กทม.
- 4) กทม. พบว่ามีข้อผิดพลาดในสูตรคำนวณค่าโดยสารตามสัญญาซึ่งอาจทำให้มูลค่าหนี้มีการเปลี่ยนแปลงได้

สัญญาจ้างเดินรถ

ส่วนต่อขยาย 1 และ 2

ปปช มีการแจ้งข้อกล่าวหากับผู้บริหาร กทม. (ในอดีตในช่วงการทำสัญญา ส่วนต่อขยาย 1) ว่าทำสัญญาเอื้อเอกชน และ เป็นการเสี่ยงพรบ. ร่วมทุน

การจ้างเดินรถส่วนต่อขยายที่ 2 ไม่ถูกต้องตามกฎหมาย (รายละเอียดตามที่ได้อุทธรณ์)

365 วัน
ที่งาน
ที่งาน
ที่งาน
กรุงเทพฯ

สร้างจุดเชื่อมต่อการเดินทาง (Hub) เพื่อการเปลี่ยนถ่ายการเดินทางที่สะดวกสบาย



เริ่มดำเนินการแล้ว



สถานีบางหว้า

เชื่อมต่อ BTS MRT รถเมล์ และเรือ
คาดว่าจะออกแบบแล้วเสร็จ ก.ค. 2566

สถานีหลักสอง

เชื่อมต่อกับ MRT รถเมล์ และรถสองแถว
คาดว่าจะออกแบบแล้วเสร็จ ก.ค. 2566

สถานีสวนจตุจักร

เชื่อมต่อกับ BTS MRT รถเมล์ และรถตู้
อยู่ระหว่างการปรับแก้แบบก่อสร้าง

สิ่ง
อำนวยความสะดวก



1. หลังคาคลุม
ตลอดทาง



2. ป้าย
Signage



3. พื้นที่นั่ง
พักคอย

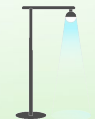

4. ไฟฟ้าและ
แสงสว่าง

ป้ายรถเมล์มีข้อมูล และสว่างปลอดภัยทุกป้าย

476 จุด

ที่จะพัฒนาป้าย และ ศาลารอรถเมล์

แผนการพัฒนา 476 จุด

แบบเสาเดี่ยว
นำร่องบริเวณ
เยาวราช และ เจริญกรุง

5 จุด

ปี 2566
ดำเนินการ

114 จุด

ปี 2567
ดำเนินการ

188 จุด

ปี 2568
ดำเนินการ

174 จุด



เริ่มดำเนินการแล้ว

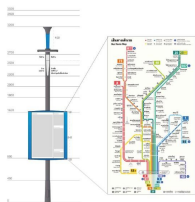

ข้อมูลในการเดินรถ

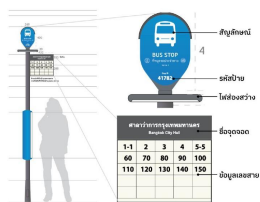

แบบเสาเดี่ยว



ศาลาขนาดเล็ก

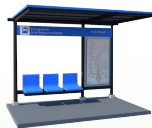

ศาลาขนาดกลาง



ศาลาขนาดใหญ่

365 วัน
ทำงาน
ทุกวัน
กรุงเทพฯ

POLICY NO.

105

จุดจอดจักรยานคุณภาพ ปลอดภัย ทุกจุด เชื่อมต่อ



เริ่มดำเนินการแล้ว

365 วัน
ทำงาน
ทำงาน
ทำงาน
กรุงเทพฯ



เปิดข้อมูลการเดินทางในกรุงเทพฯ ให้เป็นสาธารณะ

เปิดเผยข้อมูลการติดตามตำแหน่งรถ BMA Feeder ที่ กทม. ให้บริการ ใน 4 เส้นทาง

- **BTS สนามเป้า - กทม. 2 (ดินแดง)**
- **ARL ลาดกระบัง - เคหะชุมชนร่มเกล้า**
- **(วงกลม) MRT บางขุนนนท์ - 4 ตลาดน้ำเขตตลิ่งชัน**
- **ถนนสีรินรร - ย่านสถานศึกษาเขตดุสิต**

Developer ทั่วไป สามารถดึงข้อมูลไปพัฒนาต่อบนแพลตฟอร์มของตนเอง เพื่ออำนวยความสะดวกให้ประชาชนในเมือง โดยปัจจุบันมีแอปพลิเคชันที่ใช้ข้อมูลแล้วคือ Via Bus

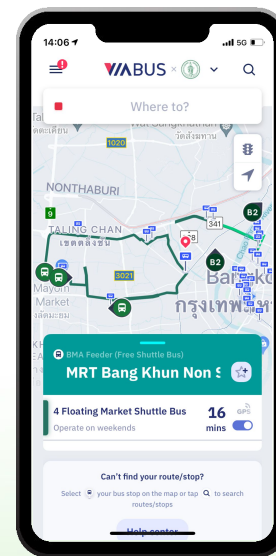
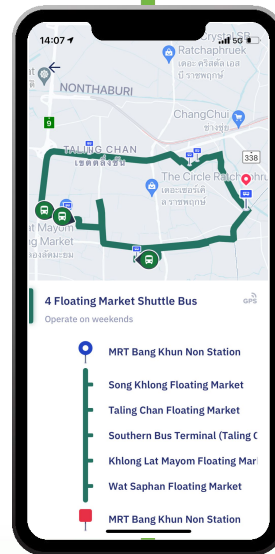

เริ่มดำเนินการแล้ว

สร้างย่านจักรยานเดินทางได้ทั่วด้วยการปั่น (Bicycle Corridor)



เริ่มดำเนินการแล้ว

คลอง แสนแสบ



ถนน ประดิษฐ์ มนูธรรม



365 วัน
ทาง
ทาง
ทาง
กรุงเทพฯ

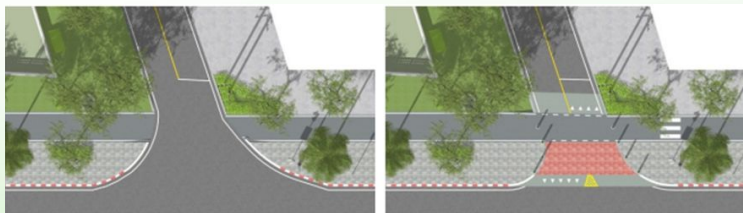

เดินทางดี

ป้องกันและแก้ปัญหาน้ำท่วม

365วัน
ทำงาน
ทำงาน
ทำงาน
กรุงเทพฯ



POLICY NO.

166

ลดจุดเสียง ฝ้าระวางน้ำท่วม

ท่วม จาก น้ำฝน



แก้ไขถาวร

90 จุด



แก้ไขเร่งด่วน

527 จุด



ติดตั้งเครื่องสูบน้ำ
224 จุด

ล้างทำความสะอาด
ท่อระบายน้ำ
17 จุด

เรียงกระสอบทราย
165 จุด

ขุดลอกคลอง
24 จุด

เสริมผิวจราจร
97 จุด

แก้ไข
จุดเสียง
น้ำท่วม

737

จุด

ท่วม จาก น้ำหนุน



แก้ไขถาวร

29 จุด



แก้ไขเร่งด่วน

91 จุด



เรียงกระสอบทราย
69 จุด

JET MIX
18 จุด

ติดตั้งเครื่องสูบน้ำ
1 จุด

ปรับปรุงบ่อสูบน้ำ
1 จุด

สร้างรางระบายน้ำ
1 จุด

ปรับปรุงบ่อสูบน้ำ
+ JET MIX
1 จุด



เริ่มดำเนินการแล้ว

365วัน
ทำงาน
ทุกวัน
กรุงเทพฯ

POLICY NO.

167

แก้ปัญหาค้างที่ต่ำ 50 เขต

จากการสำรวจพื้นที่ในกรุงเทพฯ
พบพื้นที่ต่ำทั้งหมด **183** จุด

- ถนนสายหลัก 31 จุด
- ถนนสายรอง 105 จุด
- หมู่บ้านเอกชน 47 จุด



เริ่มดำเนินการแล้ว

การแก้ไข
และแผนการแก้ไข
ถนนสายหลัก

31 จุด

- 6 จุด ดำเนินการแล้ว
- 6 จุด จะเข้าดำเนินการภายใน มิ.ย. 2566
- 3 จุด จะเข้าดำเนินการภายใน ก.ย. 2566
- 1 จุด ขอจัดสรรงบประมาณปี 2567
- 7 จุดอยู่ระหว่างศึกษาแนวทางปรับปรุงเพื่อจัดสรรงบประมาณต่อไป
- 8 จุดอยู่ภายใต้การดูแลของหน่วยงานภายนอก ซึ่ง กทม. จะดำเนินการประสานให้ปรับปรุงพื้นที่ต่อไป

365วัน
ทำงาน
ทำงาน
ทำงาน
กรุงเทพฯ

POLICY NO.

168

ขุดลอกและทำความสะอาด ท่อระบายน้ำ 3,000 กม.



เริ่มดำเนินการแล้ว



365วัน
ทำงาน
ทุกวัน
กรุงเทพฯ

POLICY NO.

172

เพิ่มการขุดลอกคลอง รองรับฝนทันฤดู



เริ่มดำเนินการแล้ว

ขุดลอกคลอง
203 กม.



จะแล้วเสร็จ มิถุนายน 2566

0 กม.



2,948 กม.

คลองยาวรวม 2,745 กม.
(ลอกซ้ำ 203 กม.)

เปิดทาง
น้ำไหล

1,227 กม.
ดูแลรักษาเป็นประจำ

192 กม.
ดำเนินการปีละ 4 ครั้ง
ดำเนินการแล้ว 85 %

1,326 กม.
ดำเนินการปีละ 1 ครั้ง
ดำเนินการแล้ว 85 %



365 วัน
ทำงาน
ทำงาน
ทำงาน
กรุงเทพฯ

POLICY NO.

177

เพิ่มแก้มลิงธรรมชาติ พื้นที่รับน้ำให้กรุงเทพฯ

ปัจจุบัน กทม. มีพื้นที่รับน้ำ 

13,697,205
ลบ.ม.

ระหว่างดำเนินการ

3 แห่ง 

รับน้ำได้ **132,700** ลบ.ม.

ยังต้องจัดหาพื้นที่รับน้ำอีก

 **8,600,000**  ลบ.ม.



เริ่มดำเนินการแล้ว

365วัน
ทำงาน
ทำงาน
ทำงาน
กรุงเทพฯ

ปรับปรุงซ่อมแซมแก้ปัญหาคันคั้นน้ำ ริมแม่น้ำและคลองสายหลัก



เริ่มดำเนินการแล้ว

ปรับปรุงแนวเขื่อนเดิม

2.48 กม.

จะปรับปรุงเสร็จ
ก.ย. 2566

ก่อสร้างเขื่อนฟันหลอ 4 กม.

1.80 กม.

ก่อสร้างเสร็จ
ก.ย. 2566

0.83 กม.

คาดว่าจะเสร็จ
กลางปี 2567

0.52 กม.

กำลังของบ

0.85 กม.

กำลังสำรวจ
และออกแบบ

365วัน
ทำงาน
ทำงาน
ทำงาน
กรุงเทพฯ

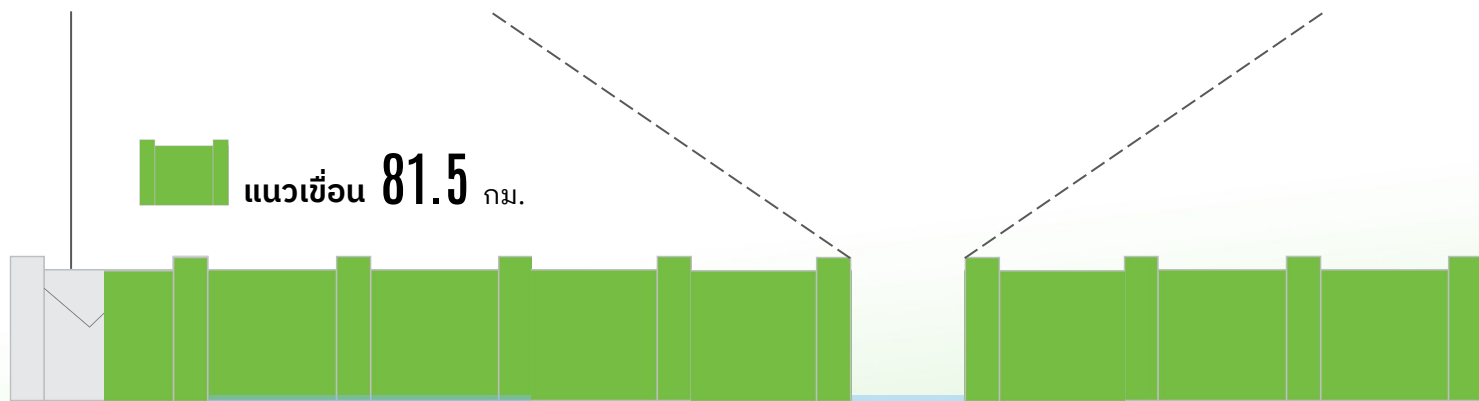

แนวริมแม่น้ำเจ้าพระยาว 88 กม.

เซนเซอร์สูบน้ำ ไม่ต้องรอกฎแฉ



เริ่มดำเนินการแล้ว

ระบบสั่งการระยะไกล



นำร่องพัฒนาเครื่องสูบน้ำ
ระยะไกล

ในอนาคต การปรับปรุงหรือสร้างสถานี
สูบน้ำใหม่
จะติดตั้งระบบสั่งการระยะไกล

365วัน
ทำงาน
ทำงาน
ทำงาน
กรุงเทพฯ

ระบบไฟฟ้าสำรอง

อุโมงค์ยักษ์ระบายน้ำจะมีแหล่งจ่ายไฟฟ้า
จากการไฟฟ้านครหลวง 2 แห่ง



สถานีสูบน้ำสำคัญ จะมีแหล่งจ่ายไฟฟ้าจากการไฟฟ้านครหลวง
และติดตั้งเครื่องกำเนิดไฟฟ้าจากน้ำมัน เช่น สถานีรัชดา - วิภาวดี

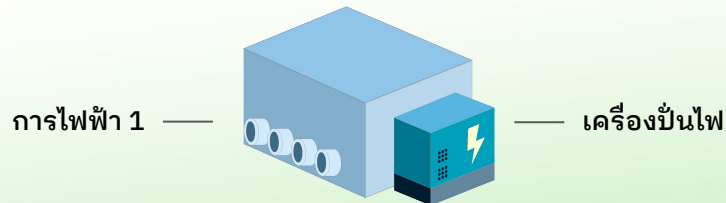

ทบทวนแผนการก่อสร้างอุโมงค์ยักษ์ ความคุ้มค่า การลงทุน และประสิทธิภาพ การแก้ปัญหาน้ำท่วม (1/3)



เริ่มดำเนินการแล้ว



การศึกษาข้อมูลการระบายน้ำปี 2565

พบว่า อุโมงค์ลดความเสียหายจากน้ำท่วมได้ โดย Load การใช้งานอยู่ที่ 60-100% ของ Capacity ในช่วงฤดูฝนที่ผ่านมา

4 อุโมงค์ที่ใช้งานแล้ว

ระยะทางรวม 19.37 กม.

ระบายน้ำได้ 195 ลบ.ม./วินาที

บรรเทาน้ำท่วมบริเวณ บางซื่อ จตุจักร หลักสี่ ดอนเมือง วัฒนา ปทุมวัน ราชเทวี พญาไท ห้วยขวาง ดินแดง บางกะปิ บึงกุ่ม วัฒนา วังทองหลาง ลาดพร้าว และดุสิต

งบประมาณไป 7,439.4 ล้านบาท

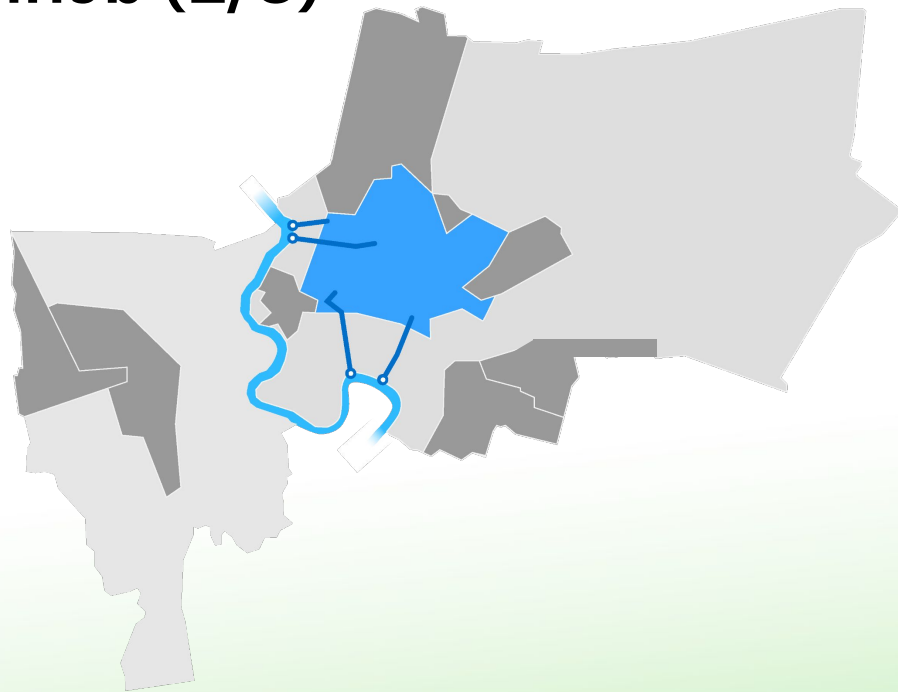

ทบทวนแผนการก่อสร้างอุโมงค์ยักษ์ ความคุ้มค่า การลงทุน และประสิทธิภาพ การแก้ปัญหาน้ำท่วม (2/3)



เริ่มดำเนินการแล้ว



กทม. จะดำเนินการต่อ

ก่อสร้างอุโมงค์อีก 4 แห่ง
จะแล้วเสร็จปี 2568-2570
คาดว่าจะระบายน้ำได้ 152 ลบ.ม./วินาที
และบรรเทาน้ำท่วมบริเวณ ประเวศ บางนา
พระโขนง สวนหลวง ดอนเมือง สายไหม
หลักสี่ จตุจักร บางกะปิ สะพานสูง บึงกุ่ม
คันนายาว และพื้นที่ฝั่งธนบุรี

งบประมาณ 18,750.665 ล้านบาท

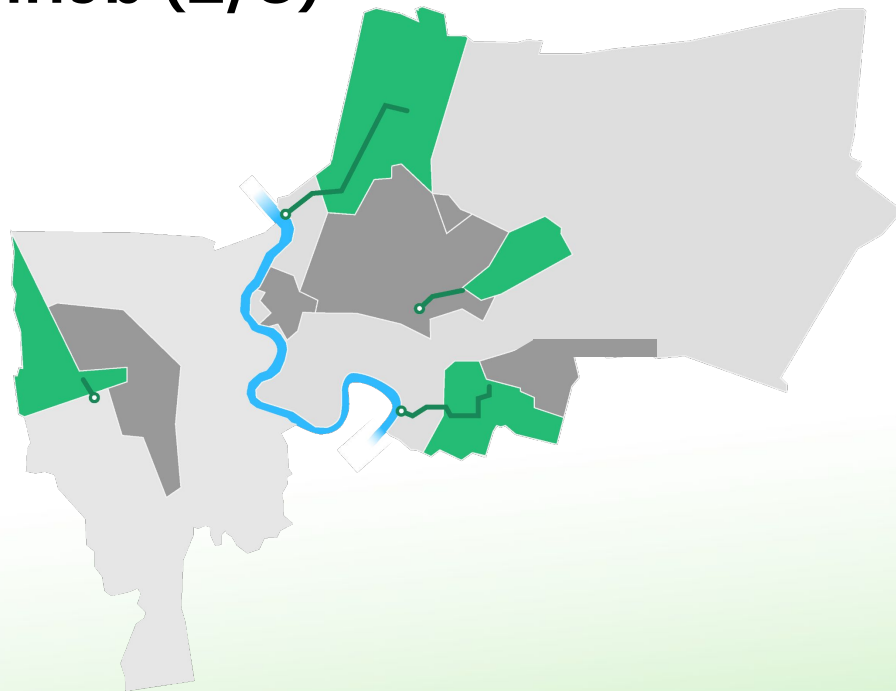

ทบทวนแผนการก่อสร้างอุโมงค์ยักษ์ ความคุ้มค่า การลงทุน และประสิทธิภาพ การแก้ปัญหาน้ำท่วม (3/3)



เริ่มดำเนินการแล้ว



แผนในอนาคต

อุโมงค์ตามแผน 4 แห่ง
ระยะทางรวม 20.6 กม. เพิ่มอัตรา
ระบายน้ำประมาณ 144 ลบ.ม./วินาที
และบรรเทาน้ำท่วมบริเวณ ดุสิต หัวขวง
ลาดพร้าว จตุจักร ปรเวศ ลาดกระบัง
สะพานสูง และพื้นที่ฝั่งธนบุรี

คาดว่าจะใช้งบประมาณ 25,034 ล้านบาท

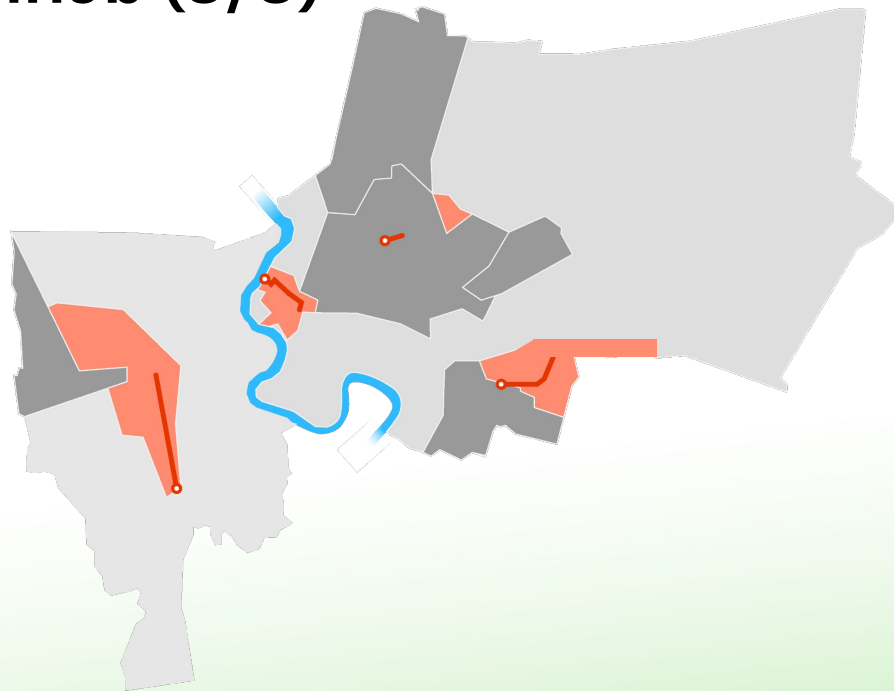

แจ้งเตือนฝนตกล่วงหน้าแม่นยำ



เริ่มดำเนินการแล้ว

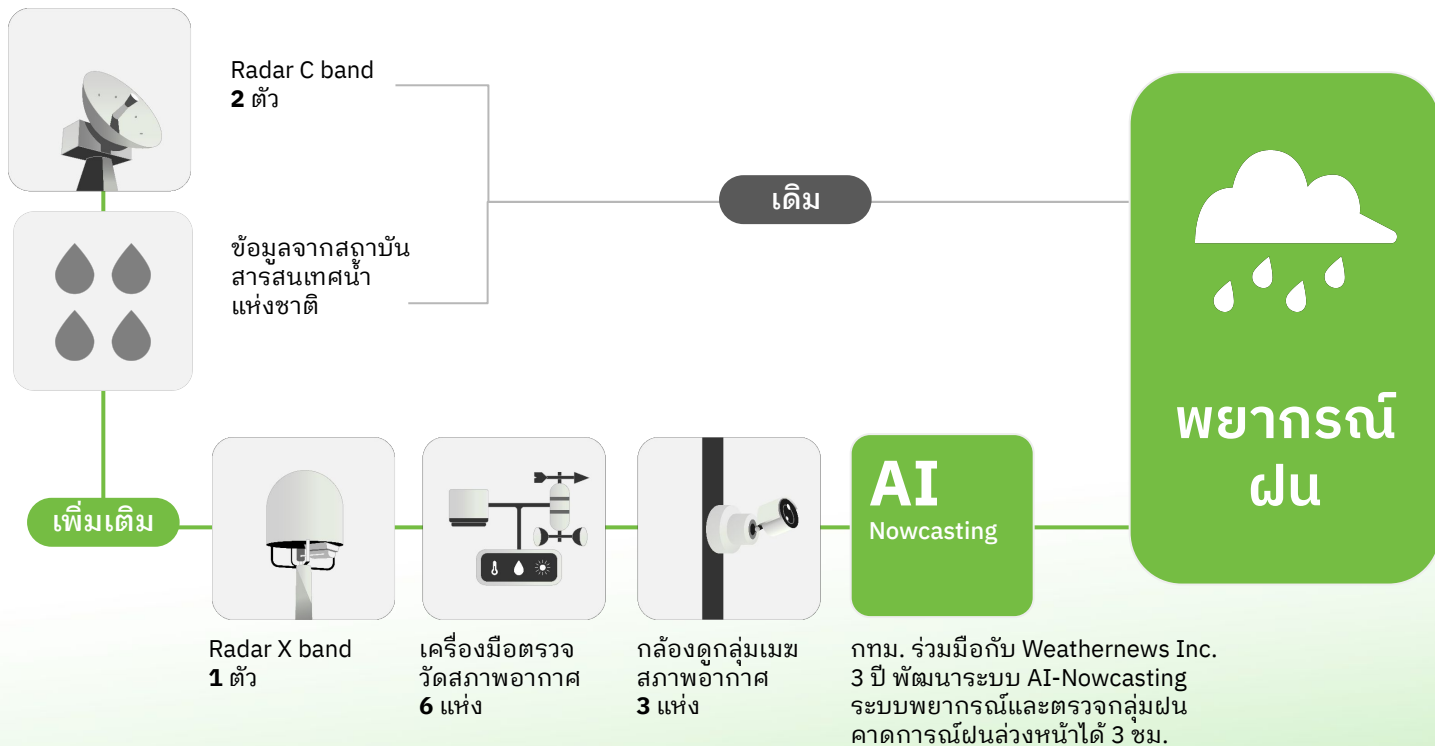

365 วัน
ทำงาน
ทำงาน
ทำงาน
กรุงเทพฯ

สิ่งแวดล้อมดี

เพิ่มพื้นที่สีเขียว ต้นไม้

365วัน
ทำงาน
ทำงาน
ทำงาน
กรุงเทพฯ



ปลูกต้นไม้ล้านต้น สร้างพื้นที่สีเขียว และกำแพงกรองฝุ่นทั่วกรุง



เริ่มดำเนินการแล้ว

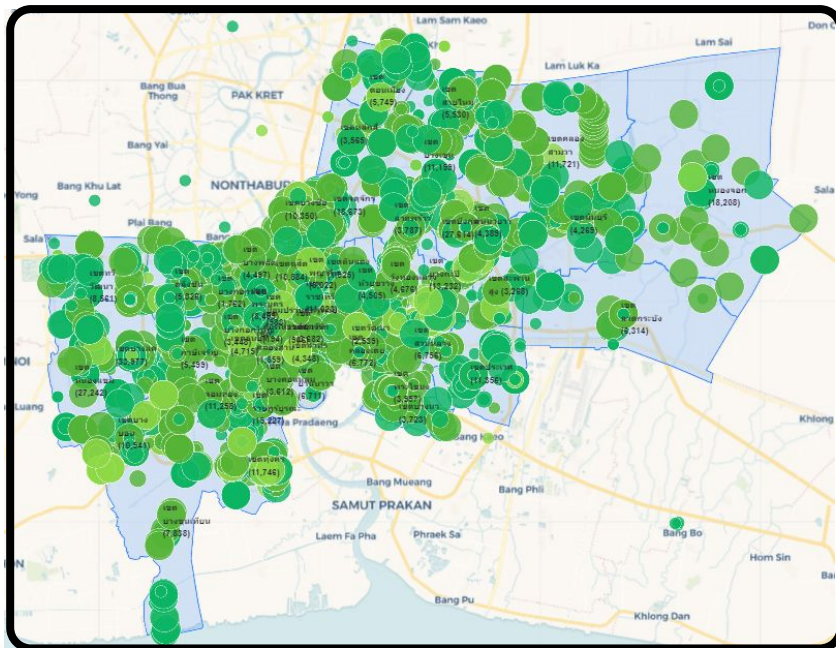

แสดงทุกพื้นที่ในกรุงเทพ

ต้นไม้ทั้งหมด 408,922

ไม้ยืนต้น 93,952
 ไม้พุ่ม 237,381
 ไม้เลื้อย 77,589

สำนักงานเขต 355,688 >
 สำนักงานสิ่งแวดล้อม 37,986 >
 หน่วยงานอื่นๆ ของ กทม. 1,765 >
 ภาคเอกชน รัฐวิสาหกิจ 12,026 >
 ภาคประชาชน 1,457

หมายเหตุ : จำนวนที่แสดงคือจำนวนต้นไม้ที่ปลูกไปทั้งหมดแล้ว

365 วัน
ทำงาน
ทำงาน
ทำงาน
กรุงเทพฯ

คู่มือ
ปลูกต้นไม้



ลงทะเบียน
ปลูกต้นไม้



POLICY NO.

102

จัดการขกรมืออาชีพ ดูแลต้นไม้ประจำเขต



เริ่มดำเนินการแล้ว

เพิ่มรถขกร
ภายในปี 2566

5 คน

อยู่ระหว่าง
อบรม

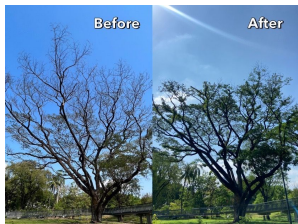

126 คน

365 วัน
ทำงาน
ทุกวัน
กรุงเทพฯ

สวน 15 นาทีทั่วกรุง (1/4)

เป้าหมาย กรุงเทพฯ มีสวน

500 แห่ง

ปัจจุบันกรุงเทพฯ มีสวนสาธารณะอยู่ 203 แห่ง



ยังต้องทำ
สวนใหม่
297 แห่ง

สวนใหม่ที่
ดำเนินการ
สร้างแล้ว 131 **เสร็จแล้ว 28**
อยู่ระหว่าง
การพัฒนา 103

ยังคงมองหาพื้นที่
สร้างสวนใหม่อีก 166



เริ่มดำเนินการแล้ว

POLICY NO.

108

สวน 15 นาทีทั่วกรุง (2/4)

ตัวอย่างสวนดับเพลิงสุทธิสาร



เริ่มดำเนินการแล้ว

365 วัน
ทำงาน
ทำงาน
ทำงาน
กรุงเทพฯ

POLICY NO.

108

สวน 15 นาที ท้วกรุง (3/4)

ตัวอย่างสวนใต้สะพานข้ามแยกตากสิน - สาทร



เริ่มดำเนินการแล้ว



365 วัน
ทำงาน
ทำงาน
ทำงาน
กรุงเทพฯ

POLICY NO.

108

สวน 15 นาทีทั่วกรุง (4/4)

ตัวอย่างสวนทงหล่อ 10



เริ่มดำเนินการแล้ว



365 วัน
ทำงาน
ทำงาน
ทำงาน
กรุงเทพฯ

สนับสนุนการแปลงที่ของประชาชน และเอกชนให้เป็นพื้นที่สีเขียว

พิจารณาที่ดิน 4 แปลง รวมพื้นที่กว่า 84 ไร่



เริ่มดำเนินการแล้ว



- ความเหมาะสมและศักยภาพของที่ดินและสิ่งปลูกสร้างที่จะให้ใช้เพื่อสาธารณประโยชน์ต้องสอดคล้องกับแผนพัฒนากรุงเทพมหานคร แผนผังกำหนดการใช้ประโยชน์ที่ดิน และตั้งอยู่ในบริเวณที่ประชาชนทั่วไปสามารถเข้าใช้สอยได้โดยสะดวก
- ต้องทราบข้อมูลเงินงบประมาณที่จะนำไปใช้ในการพัฒนา ก่อนจัดทำข้อตกลงกับเจ้าของทรัพย์สิน
- จำนวนเงินค่าภาษีที่ดินและสิ่งปลูกสร้างที่กรุงเทพมหานครยกเว้นการจัดเก็บ
- ต้องเริ่มเข้าปรับปรุงพื้นที่ หลังจากรับโอนทรัพย์สินภายใน 200 วัน

อยู่ในระหว่าง
การพิจารณา
พื้นที่อยู่อีก

84 ไร่

เพิ่มเวลา เพิ่มสิ่งอำนวยความสะดวก เพิ่มการเข้าถึงสวนและพื้นที่สาธารณะ



เริ่มดำเนินการแล้ว

เพิ่มเวลา
เปิด **7**
ปิด **7** สวน
มีคนใช้มากขึ้น
10,000
ครั้ง/เดือน

สวนลุมพินี
สวนจตุจักร
อุทยานเบญจสิริ

เปิด

05:00 > 04.30

ปิด

21:00 > 22.00

สวนอนุรักษรมย์
สวนสราญรมย์
สวนรมณีนาด

เปิด

05:00 > 04.00

ปิด

21:00

สวนวชิรเบญจทัศ
(สวนรถไฟ)

เปิด

05:00 > 04.30

ปิด

21:00

เพิ่มการเข้าถึง



เพิ่มเครื่องออกกำลังกายกลางแจ้ง
และอุปกรณ์สนามเด็กเล่น :
สวนอนุรักษรมย์ สวนรมณีนาด
สวนสันติภาพ สวนเฉลิมพระเกียรติ
7 รอบ พระชนมพรรษาฯ



เพิ่มม้านั่งในสวนสาธารณะ
รวม 41 สวน 650 ตัว



เพิ่มทางเข้าออกสวนเบญจกิติ
ให้รถยนต์ลัดออกถนนดวงพิทักษ์
ได้ 24 ชม. (เดิมเปิดตามเวลาสวน)



เชื่อมสวนหลวง ร.9
และสวนสาธารณะ
ศูนย์กีฬาบึงหนองบอน

พิจารณาให้นำสัตว์เลี้ยง ไปออกกำลังภายในสวน กทม. ได้ (1/2)



เริ่มดำเนินการแล้ว

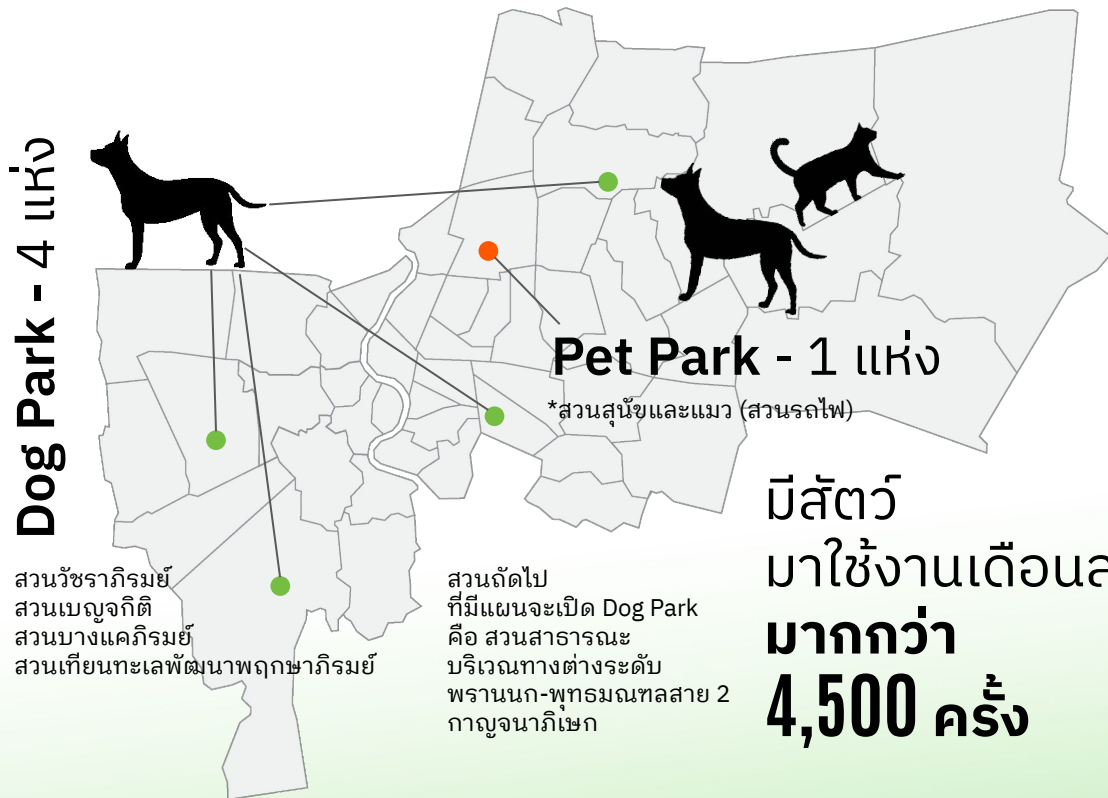

มีสัตว์เลี้ยง
มาใช้งานเดือนละ
มากกว่า
4,500 ครั้ง

POLICY NO.

112

พิจารณาให้นำสัตว์เลี้ยง ไปออกกำลังภายในสวน กทม. ได้ (2/2)



เริ่มดำเนินการแล้ว



365 วัน
ที่งาน
ทางน
ทางน
ทางน
กรุงเทพฯ

POLICY NO.

179

ทบทวนแผนการป้องกัน การกัดเซาะชายฝั่งทะเลบางขุนเทียน



เริ่มดำเนินการแล้ว

กทม. ได้เตรียมการก่อสร้าง
คันหินป้องกันการกัดเซาะชายฝั่ง
ตามแนวทางที่ได้รับอนุมัติจาก EIA
อยู่ระหว่างการ**ขออนุมัติ**ปี 2567 และ
ขออนุมัติจากรัฐบาลเพื่อดำเนินการต่อไป



365วัน
ทำงาน
ทำงาน
ทำงาน
กรุงเทพฯ

POLICY NO.

218

ถนนสวย
50 เขต



เริ่มดำเนินการแล้ว

อยู่ระหว่าง
ดำเนินการ
14 เขต

13 สาย
13 ทาง

ความยาวรวม

34 กม.

365 วัน
ทาง
ทาง
ทาง
กรุงเทพฯ

พัฒนา 3 มิติ ถนนสวย

กายภาพ

ผิวทาง ทางเท้า
สัญญาณไฟ
เครื่องหมาย
แสงสว่าง
พร้อมใช้งาน

การใช้งาน

จัดระเบียบห้ามรถ
แฉงลอย
และความสะอาด

สิ่งแวดล้อม

ปลูกต้นไม้พื้นที่
ที่เหมาะสม



สิ่งแวดล้อมดี

จัดการขยะ อากาศ น้ำเสีย

365 วัน
ทำงาน
ทำงาน
ทำงาน
กรุงเทพฯ



จัดทีม 'นักสืบฝุ่น' ศึกษาต้นตอ PM 2.5

หาที่มาของฝุ่นร่วมกับสำนักงานการวิจัยแห่งชาติ



เริ่มดำเนินการแล้ว

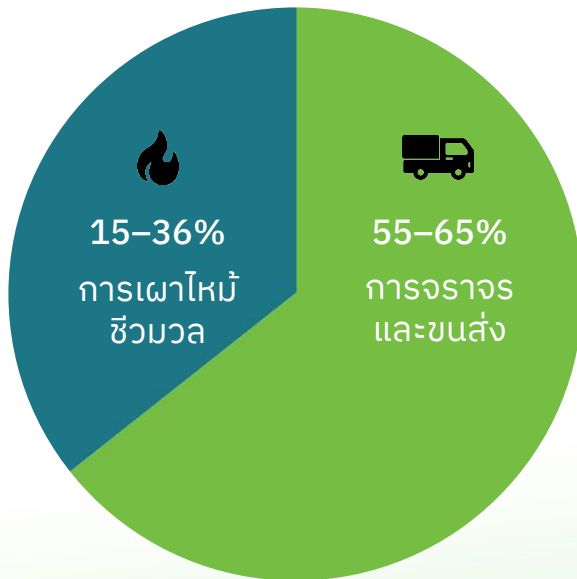

ภาพรวมฝุ่นเฉลี่ยทั้งปี

365 วัน
ทำงาน
ทำงาน
ทำงาน
กรุงเทพฯ

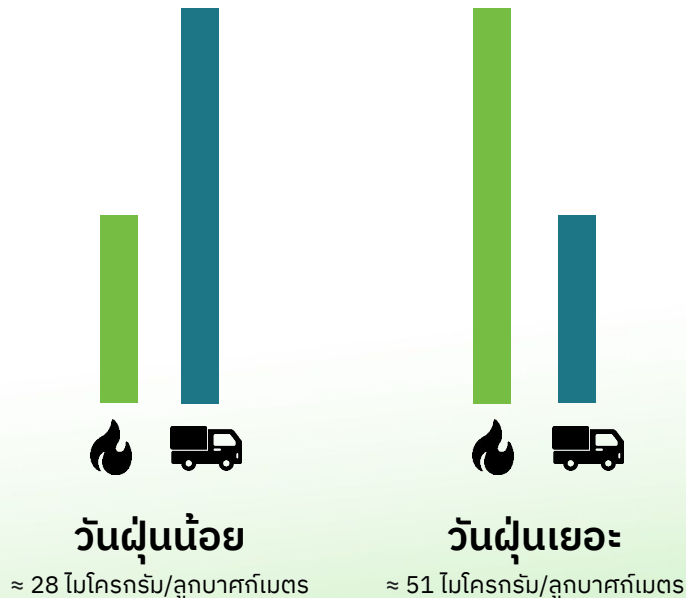

POLICY NO.

011 012

037

ตรวจจับฝุ่น - ควันดำ สถานประกอบการ

- ดำเนินการทางกฎหมายกับผู้ปล่อยมลพิษ
- ตรวจจับรถควันดำจากต้นตอ
- ตรวจสอบคุณภาพอากาศเชิงรุกในโรงงาน



เริ่มดำเนินการแล้ว

ตรวจควันดำ

รถยนต์	รถโดยสาร	รถบรรทุก
69,024 คัน	14,848 คัน	47,665 คัน
ห้ามใช้ 1,460 คัน	ห้ามใช้ 66 คัน	ห้ามใช้ 266 คัน

สถานประกอบการ

โรงงาน	แพลนท์ปูน	ไซต์ก่อสร้าง	ถมดิน
6,623 ครั้ง	870 ครั้ง	1,703 ครั้ง	95 ครั้ง
ไม่ผ่าน 8 ครั้ง	ไม่ผ่าน 17 ครั้ง	ไม่ผ่าน 31 ครั้ง	ไม่ผ่าน 0 ครั้ง

ในอนาคต กทม. มีแผนที่จะเพิ่มความเข้มงวดในการตรวจสอบมลพิษจากแหล่งกำเนิด เช่น การออกข้อบังคับให้สถานประกอบการและโรงงานที่มีความเสี่ยงในการปล่อยมลพิษสูงติดตั้งเซนเซอร์ตรวจจับมลพิษ และรายงานผลกลับมาให้ กทม. อย่างสม่ำเสมอ

365 วัน
ที่ทาง
ที่ทาง
ที่ทาง
กรุงเทพฯ

สนับสนุนให้เกิด Ecosystem รถพลังงานไฟฟ้า

เป้าหมายปี 2566

EV Charging Stations 45 จุด

14



อาคารสำนักงาน

11



สวนสาธารณะ

12



ศูนย์กีฬา/ศูนย์เยาวชน

8



โรงพยาบาล

EV
Eco System

สร้างบุคลากรในอุตสาหกรรมยานยนต์ไฟฟ้า

- หลักสูตรช่างบริการมอเตอร์ไซค์ไฟฟ้า (200 ชั่วโมง)
- หลักสูตรช่างรถจักรยานไฟฟ้า (48 ชั่วโมง)
- หลักสูตรช่างมอเตอร์ไซค์ไฟฟ้า (48 ชั่วโมง)
- หลักสูตรช่างบริการและติดตั้งรถจักรยานยนต์ไฟฟ้าดัดแปลง (48 ชั่วโมง)
- หลักสูตรช่างประกอบมอเตอร์ไซค์ไฟฟ้า (48 ชั่วโมง)
- หลักสูตรช่างแพคเกจมอเตอร์ไซค์ไฟฟ้า (48 ชั่วโมง)



ให้บริการรถบัสไฟฟ้า BMA Feeder
ใน 4 เส้นทางประจำ และเส้นทางช่วงเทศกาล

กทม. ได้เห็นชอบในหลักการจัดซื้อจัดจ้าง
รถยนต์พลังงานไฟฟ้า (EV) มาใช้แทนรถยนต์
ที่หมดอายุการใช้งานหรือที่ต้องจัดซื้อใหม่

เริ่มดำเนินการแล้ว

365 วัน
ทำงาน
ทำงาน
ทำงาน
กรุงเทพฯ

ขยายระบบการติดตามแจ้งเตือนฝุ่น สู่ระดับแขวง 1,000 จุด



เริ่มดำเนินการแล้ว



- เครื่องตรวจวัดฝุ่น PM2.5 แบบมาตรฐานของ กทม. จำนวน **70 สถานี**
- เซนเซอร์ PM2.5 รพ.ราชพิพัฒน์ (กทม.) จำนวน **31 จุด**
- เซนเซอร์ PM2.5 โดย สสส. ในโรงเรียนสังกัด กทม. จำนวน **34 จุด**



- เครื่องตรวจวัดฝุ่น PM2.5 แบบมาตรฐานของกรมควบคุมมลพิษ จำนวน **12 สถานี**



- เซนเซอร์ PM2.5 **452 จุด**

อื่นๆ

- เซนเซอร์ PM2.5 อื่น ๆ **23 จุด**

กทม. จะคัดกรองเซนเซอร์ให้ได้มาตรฐานก่อนนำเข้าแพลตฟอร์ม เช่น การตรวจสอบข้อมูลความแม่นยำ ประสิทธิภาพในการตัดค่าความชื้น (เซนเซอร์บางเครื่องจะแสดงค่าฝุ่นสูงหลังฝนตกแม้ไม่ได้มีฝุ่น)



กทม. นำเข้าข้อมูลติดตามฝุ่น
622 จุด

ลดปริมาณการใช้รถยนต์ส่วนบุคคล ในชั่วโมงเร่งด่วนบริเวณ Low Emission Zone

ลดรถเข้าเมือง ช่วงฝุ่นวิกฤต สำหรับหน้าฝุ่นที่จะถึง



เริ่มดำเนินการแล้ว

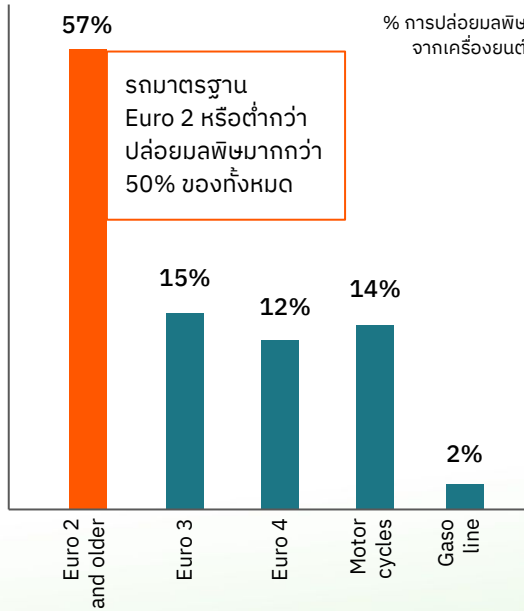

หาแนวทางห้ามรถเข้าเมืองโดยเฉพาะรถที่ต่ำกว่า Euro2

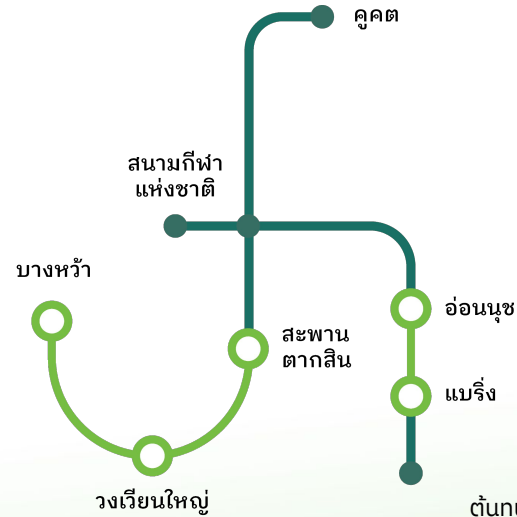

เว้นการจับเก็บค่าโดยสารส่วนต่อขยาย 15 บาท ให้เหลือ

0 บาท

ต้นทุน ≈ 3.5 ล้านบาท/วัน

ศึกษาความเป็นได้ ฟรีค่ารถไฟฟ้าส่วนต่อขยายที่ 1 วันที่ฝุ่นเยอะ



POLICY NO.

048

พัฒนาพื้นที่ปลอดฝุ่น (BKK Clean Air Area) ด้วยต้นไม้สำหรับพื้นที่เปิด และเครื่องฟอกอากาศสำหรับพื้นที่ปิด



เริ่มดำเนินการแล้ว

300 Clean Air Room
ศูนย์พัฒนาเด็ก
ก่อนวัยเรียน

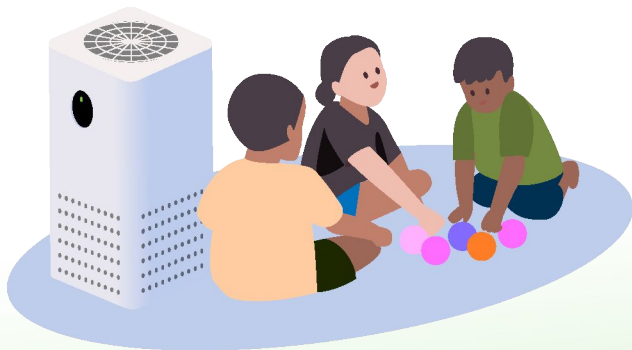

คลิปสอนพัฒนาเครื่องฟอกอากาศแบบ DIY
งบประมาณ 1,000-2,000 บาท/เครื่อง
youtu.be/nB51dn80JCE



365วัน
ที่งาน
ที่งาน
ที่งาน
กรุงเทพฯ

พยากรณ์ แจ่มเตือน ป้องกันฝุ่น PM2.5

‘Model ใหม่’ แม่นยำมากขึ้น พยากรณ์ล่วงหน้า 3 วัน

ข้อมูลนำเข้าสำหรับ Model การพยากรณ์ใหม่



- ข้อมูลจราจรจากกล้อง 100 จุด
- Taxi probe
- แบบจำลองด้านการขนส่งและจราจรระดับกรุงเทพมหานครและปริมณฑล (eBUM) จากกระทรวงคมนาคม



- Sensor ที่ไซต์ก่อสร้าง 100 ตัว



- CEMS (เซนเซอร์จับฝุ่นที่ปลายปล่องที่กำหนดโดยกรมโรงงาน)



- ข้อมูล Hotspot จากดาวเทียม



- ระบบแบบจำลองคุณภาพอากาศของกรุงเทพมหานครโดยใช้ระบบแบบจำลองคุณภาพอากาศชั้นสูง WRF-Chem
- ระบบการติดตามคุณภาพอากาศโดยประยุกต์ใช้ข้อมูลจากเทคโนโลยีการสำรวจระยะไกลจากดาวเทียม และ LiDAR (Light Detection and Ranging)
- แบบจำลอง HYSPLITS สำหรับใช้ในการติดตามการเคลื่อนที่ของมวลอากาศที่เข้ามาในกรุงเทพมหานคร



AirBKK



LINE ALERT



กองจัดการคุณภาพ
อากาศและเสียง
สำนักสิ่งแวดล้อม กรุงเทพมหานคร

เริ่มดำเนินการแล้ว

365 วัน
ที่ทาง
ทาง
ทาง
กรุงเทพฯ

145 147 แยกขยะจากต้นทาง

- สร้างต้นแบบการแยกขยะ ต่อยอดให้การแยกขยะระดับเขตสมบูรณั
ครบวงจร
- มุ่งเน้นแยกขยะต้นทางและขยะเปียกจากองค์กรแบบมุ่งเป้า



เริ่มดำเนินการแล้ว

แนวโน้มปริมาณขยะ ลดลง 300-700 ตันต่อวัน

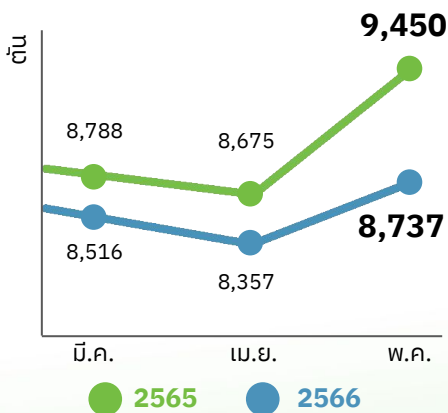

ผู้ประกอบการเข้าร่วม
โครงการ **'ไม่เทรวม'**

๓ 930 ราย

แยกขยะเศษอาหาร
ได้เฉลี่ย

1,650 ตัน/
เดือน

องค์กรเข้าร่วมโครงการ
แยกขยะครบวงจร
'BKK Zero Waste'

5,558 แห่ง

ก.พ.-พ.ค. 66 ประหยัดเงิน
ค่าจัดการขยะได้

85 ล้าน
บาท

365 วัน
ทำงาน
ทำงาน
ทำงาน
กรุงเทพฯ

สภาพแวดล้อมเมืองดี จุดทิ้งขยะ ถูกสุขอนามัย ไม่มีขยะตกค้าง

ติดตั้งกรงตาข่ายทิ้งขยะ (พับเก็บได้ ไม่เกะกะ) 99 จุด 152 คอก



เริ่มดำเนินการแล้ว

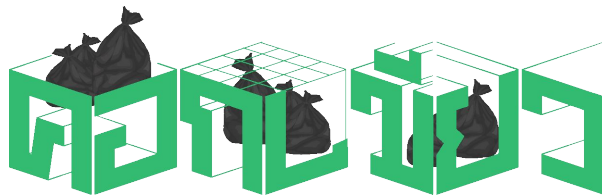

365 วัน
ทิ้งขยะ
ทิ้งขยะ
ทิ้งขยะ
กรุงเทพฯ

ติดตั้ง
12 เขต 8 ถนน

- สุขุมวิท
- พระรามที่ 1
- สีลม
- รามคำแหง
- รัชดาภิเษก
- พหลโยธิน
- ราชปรารภ
- พญาไท

วางเฉพาะช่วง

6 โมง
เย็น **-** **3**

+ ในอนาคต
จะติดตั้งเพิ่มอีก

259 ถนน

POLICY NO.

149

รถขยะไซซ์เล็ก เข้าใจเมือง เข้าถึงบ้าน

เปลี่ยนรถขน เพิ่มประสิทธิภาพการเก็บ

กทม. มีพนักงานชักลาก 373 คน
บางรายขนขยะมากถึง
2 ตัน

รถเก็บขยะไซซ์เล็ก
(อยู่ระหว่างการจัดซื้อ)
คาดว่าจะนำร่องใช้ มีนาคม 2567



เริ่มดำเนินการแล้ว



365 วัน
ทำงาน
ทุกวัน
ทุกวัน
ทุกวัน
กรุงเทพฯ

POLICY NO.

157

คาร์บอนคัมได้ กทม. ปลอดคาร์บอน (BMA Net Zero)



เริ่มดำเนินการแล้ว

CRO

Calculate

คำนวณการปล่อยก๊าซเรือนกระจก
ใน 50 สำนักงานเขต ภายในปี 2567
(นําร่อง 3 สำนักงานเขตในปี 2566)

Reduce

ออกมาตรการสำนักงานเขียว (BMA Green Office)
บังคับใช้กับ ทุกหน่วยงานในสังกัด กทม.
bit.ly/3DHMvgX

ออกเกณฑ์เปลี่ยนรถ กทม. เป็นรถพลังงานไฟฟ้า
(นโยบาย P013)

ติดตั้ง Solar Rooftop ที่ รพ. กทม. 10 แห่ง ภายในปี
2567

Offset

ปลูกต้นไม้ล้านต้น (นโยบาย P049)

กทม. มีเป้าหมาย
จะปลอดคาร์บอน
(Net Zero)
ภายในปี 2573

365วัน
ทำงาน
ทำงาน
ทำงาน
กรุงเทพฯ

POLICY NO.

161

ส่งขยะคืนสู่ระบบ

สร้างมูลค่าเพิ่มให้กับขยะ



เริ่มดำเนินการแล้ว



365 วัน
ทำงาน
ทำงาน
ทำงาน
กรุงเทพฯ

POLICY NO.

169

กวดขันจับ/ปรับ การทิ้งขยะลงแหล่งน้ำอย่างจริงจัง



เริ่มดำเนินการแล้ว

ตรวจ 39 คลอง 237 ครั้ง/เดือน

เช่น คลองภาษีเจริญ คลองแสนแสบ
คลองประเวศบุรีรมย์ คลองสองต้นนุ่น
คลองบางระมาด คลองพระโขนง

365วัน
ทิ้งขยะ
ทิ้งขยะ
ทิ้งขยะ
กรุงเทพฯ

2565

เปรียบเทียบปรับ
ผู้กระทำความผิดไป
205 ราย เป็นเงิน
565,500 บาท

2566

เปรียบเทียบปรับ
ผู้กระทำความผิดไป
52 ราย เป็นเงิน
196,500 บาท

ติดตั้งระบบบำบัดน้ำเสียชุมชน (Onsite Treatment)



เริ่มดำเนินการแล้ว

หลักเกณฑ์การติดตั้งระบบบำบัดน้ำเสียชุมชน

- 1 แหล่งกำเนิดน้ำเสียไม่มีระบบบำบัดน้ำเสีย
- 2 เป็นชุมชนขนาดเล็กและมีจำนวนประชากรในชุมชน ประมาณ 10 - 50 ครัวเรือน ตั้งกระจัดกระจาย
- 3 พื้นที่ก่อสร้างควรตั้งอยู่ห่างจากแหล่งน้ำธรรมชาติไม่น้อยกว่า 30 เมตร มีความลึกของดินถึงระดับน้ำใต้ดินสูงสุดไม่น้อยกว่า 0.6 เมตร
- 4 มีพื้นที่ว่างเพียงพอสำหรับการก่อสร้างระบบบำบัดน้ำเสียชุมชน ไม่ท่วมขัง
- 5 ภาระค่าความสกปรกของน้ำเสียต่ำ

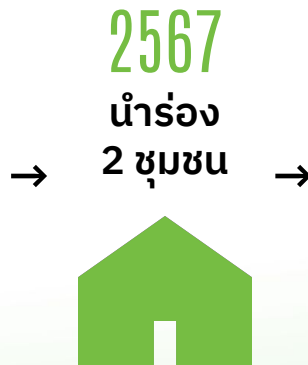

ตัวอย่างระบบบำบัดน้ำเสียชุมชน

ระบบเติมอากาศแบบ Zyclonic

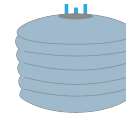

ระบบอากาศชนิดมีตัวกลางยึดเกาะ



ถังเกราะกรองใ้อากาศ



The Natural Biological System

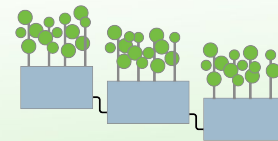

POLICY NO.

171

มุ่งเป้าติดตั้ง ระบบบำบัดน้ำเสียต้นทาง



เริ่มดำเนินการแล้ว

น้ำเสียจากตลาด สกปรก กว่าชุมชน 4 เท่า

ตลาด
กทม. **12** แห่ง
ระบบบำบัดน้ำเสีย
ใช้งานได้ดี 3 แห่ง

ดำเนินการ
ปรับปรุง **9** แห่ง
ในปี 2567

ตลาด
เอกชน **132** แห่ง
ระบบบำบัดน้ำเสีย
ใช้งานได้ดี 35 แห่ง

- ต้องก่อสร้าง / ปรับปรุง 66 แห่ง
- ต้องบำรุงรักษา 11 แห่ง
- ต้องเชื่อมต่อ 20 แห่ง

ก.ค. 2566 ตลาดเอกชนที่คุณภาพน้ำยังไม่ผ่านมาตรฐาน
จะดำเนินการตามกฎหมาย สั่งให้ผู้ประกอบการปรับปรุง
แก้ไขระบบน้ำเสีย

365 วัน
ทำงาน
ทำงาน
ทำงาน
กรุงเทพฯ

ทบทวนแผนก่อสร้างโรงบำบัดน้ำเสียรวม และเชื่อมต่อท่อรวบรวมน้ำเสียที่มีอยู่เดิม



เริ่มดำเนินการแล้ว

โรงบำบัดน้ำเสีย 8 โซน

รับน้ำเสีย
1,112,000 ลบ.ม.



+ ต่อก่อรับน้ำเสียเพิ่ม

86,730 ลบ.ม.

4 ชุมชน

เสร็จ 2567



2 ชุมชน

เสร็จ 2569



2554

แผนแม่บท
การบำบัดน้ำเสีย

แบ่งโครงข่าย
การบำบัดน้ำเสีย 27 โซน

2566

ทบทวนแผนแม่บทฯ
คาดว่าจะแล้วเสร็จ ในปีนี้

ลดฝุ่น ลดค่าใช้จ่ายของประชาชน ในการปรับปรุง เครื่องยนต์เก่า

กทม. เปิดให้บริการตรวจควันดำ และตรวจเช็คสภาพรถยนต์ฟรีสำหรับประชาชน ที่โรงเรียนฝึกอາชีพ
กรุงเทพฯ 6 โรงเรียน **มีรถยนต์เข้ารับการบริการจำนวน 217 คัน**

*ข้อมูล พ.ศ. 2565 - พ.ศ. 2566



เริ่มดำเนินการแล้ว

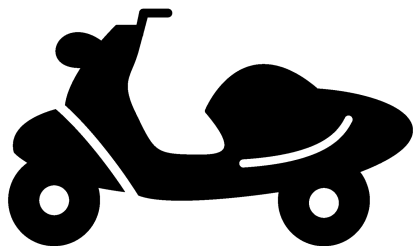

พัฒนาหลักสูตรใหม่ด้านเครื่องยนต์ไฟฟ้า
จำนวน 6 หลักสูตร

เริ่มการเรียนการสอน ใน วันที่ 15 พฤษภาคม 2566

- หลักสูตรช่างบริการมอเตอร์ไซค์ไฟฟ้า (200 ชั่วโมง)
- หลักสูตรช่างรถจักรยานไฟฟ้า (48 ชั่วโมง)
- หลักสูตรช่างบริการและติดตั้งรถจักรยานยนต์ไฟฟ้าดัดแปลง (48 ชั่วโมง)
- หลักสูตรช่างประกอบมอเตอร์ไซค์ไฟฟ้า (48 ชั่วโมง)
- หลักสูตรช่างแพคแบตเตอรี่มอเตอร์ไซค์ไฟฟ้า (48 ชั่วโมง)
- หลักสูตรช่างมอเตอร์ไซค์ไฟฟ้า (48 ชั่วโมง)

POLICY NO.

220

จัดตั้งศูนย์ข้อมูล คุณภาพอากาศกรุงเทพฯ



เริ่มดำเนินการแล้ว

หน้าที่รับผิดชอบ



ประกาศมาตรการรับมือ
เช่น WFH และ หยุดเรียน



ออกประกาศ
แจ้งเตือนประชาชน



ติดตามต้นกำเนิดฝุ่น

เช่น Hotspot จากดาวเทียม
พร้อมประสานสำนักงานเขตเข้าดำเนินการ



ติดตามสภาพอากาศ

ลม ฝน มลพิษ



Coaching

ให้คำแนะนำหน่วยงาน
ในการเผชิญเหตุ

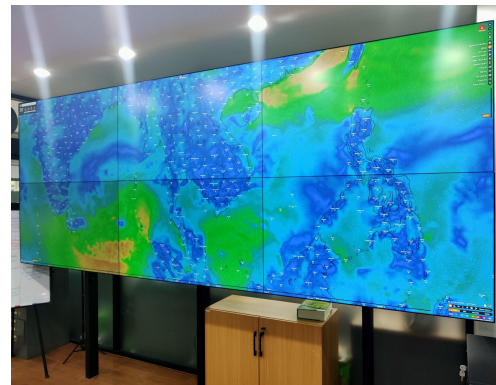

365วัน
ทำงาน
ทำงาน
ทำงาน
กรุงเทพฯ

สุขภาพดี

ยกระดับระบบสุขภาพปฐมภูมิ
และเครือข่ายสาธารณสุข

365วัน
ทำงาน
ทำงาน
ทำงาน
กรุงเทพฯ



POLICY NO.

015

นำร่องพัฒนา คลินิกสุขภาพเพศหลากหลาย



เริ่มดำเนินการแล้ว

เปิด
คลินิกสุขภาพเพศหลากหลาย

22 แห่ง
ให้บริการ
ไปแล้ว
มากกว่า

5,900 ครั้ง

ปรึกษาสุขภาพจิต เครียด ซึมเศร้า

ปรึกษาปัญหา/ตรวจ/ขอรับฮอร์โมน

ตรวจวินิจฉัย รับยา รักษา HIV/TB/STI

ปรึกษาสุขภาพ/การทำงานของไต/ตับอักเสบ

ปรึกษาศัลยกรรม ความผิดปกติหลังผ่าตัด

ศัลยกรรม (เร็ว ๆ นี้)

ติดต่อเราได้ที่นี่

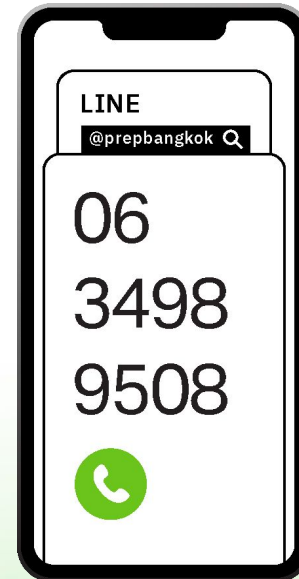

365วัน
ทำงาน
ทุกวัน
ทุกวัน
ทุกวัน
กรุงเทพฯ

POLICY NO.

118

กรุงเทพฯ มั่นใจ ปลอดภัยโควิด

เพิ่มจุดฉีดวัคซีนโควิด-19



เริ่มดำเนินการแล้ว

โรงพยาบาล กทม. &
ศูนย์บริการสาธารณสุข



81 แห่ง

ห้างสรรพสินค้า



7 แห่ง

ผู้รับบริการ



296,000+ ราย

365วัน
ทำงาน
ทุกวัน
กรุงเทพฯ

ชมรมผู้สูงอายุ สร้างสุขภาพ ส่งเสริมสุขภาพใจ (Active Aging)



เริ่มดำเนินการแล้ว



ชมรมเพิ่มขึ้น 32 ชมรม
รวมเป็น 254 ชมรม

สมาชิกเพิ่มขึ้น 1,292 คน
รวมเป็น 17,112 คน



เป้าหมาย :
เพิ่มขึ้นปีละ
10%



หน้าที่ของ กกม.



ให้ความรู้เกี่ยวกับชมรม
และสิทธิประโยชน์



ช่วยเตรียมเอกสาร
ในการจัดตั้งชมรม



ช่วยหากิจกรรม
ให้ชมรม



หาพื้นที่รวมกลุ่ม
และห้องของชมรม



POLICY NO.

136

จัดกิจกรรมแข่งกีฬา ประจำชุมชน ประจำเขต

จัดการแข่งขันช่วง มิถุนายน - กันยายน 2566



เริ่มดำเนินการแล้ว

ประเภทกีฬา

ฟุตซอล
บาสเก็ตบอล
เปตอง
ตะกร้อ
ตะกร้อลอดห่วง
วอลเลย์บอล
วอลเลย์บอลชายหาด
เทคบอล
แบดมินตัน
ปิงปอง

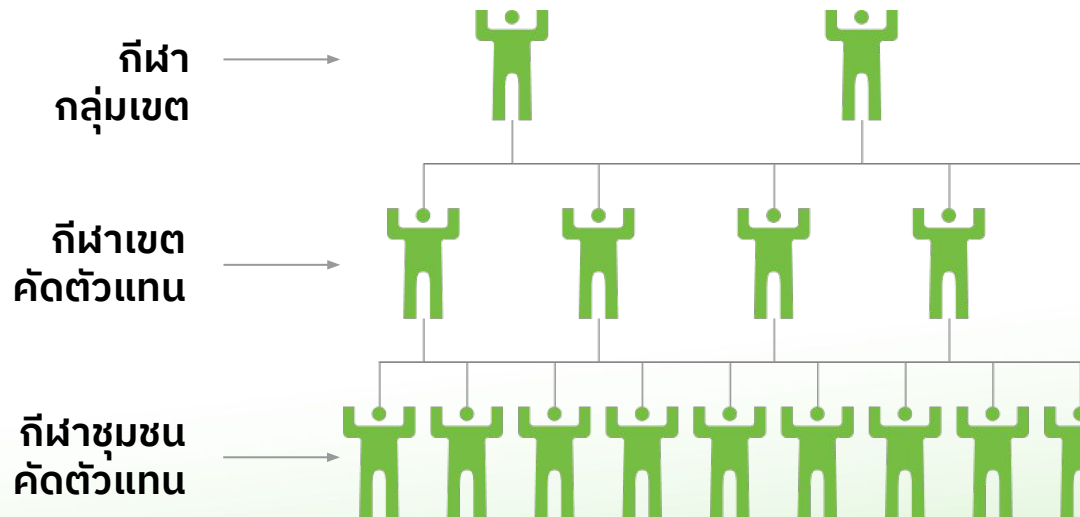

365 วัน
ทำงาน
ทำงาน
ทำงาน
กรุงเทพฯ

POLICY NO.

155

Mobile Medical Unit รถสุขภาพเชิงรุก ตรวจถึงชุมชน (1/4)



เริ่มดำเนินการแล้ว



Commulance
บริการตรวจรักษา
ถึงชุมชน ถึงบ้าน

นำร่อง 3 คัน ให้บริการ

104 ชุมชน

เริ่มให้บริการประชาชนตั้งแต่
กันยายน 65 กว่า

4,270 ครั้ง

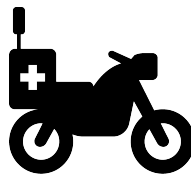

Motorlance
สนับสนุนงานฉุกเฉิน
และ การเยี่ยมบ้าน

นำร่องให้บริการในฝั่งธนบุรี
ตั้งแต่กันยายน 65 มากกว่า

490 ครั้ง

ภายในเดือนมิถุนายน 66
จะมีการนำมาใช้บริการอีก

50 คัน ครอบคลุมเขต



**Mobile
Medical Unit**
รถตรวจสุขภาพ

ตั้งแต่เดือนกันยายน 65
ให้บริการประชาชนไปแล้ว
มากกว่า

1,300 ครั้ง

1,216 ชุมชน

365 วัน
ทันที่
ทันที่
ทันที่
กรุงเทพฯ

POLICY NO.

155

Mobile Medical Unit รถสุขภาพเชิงรุก ตรวจถึงชุมชน (2/4)



เริ่มดำเนินการแล้ว



365 วัน
ทำงาน
ทำงาน
ทำงาน
กรุงเทพฯ

POLICY NO.

155

Mobile Medical Unit รถสุขภาพเชิงรุก ตรวจถึงชุมชน (3/4)



เริ่มดำเนินการแล้ว



365 วัน
ทำงาน
ทำงาน
ทำงาน
ทุกวัน
กรุงเทพฯ

POLICY NO.

155

Mobile Medical Unit รถสุขภาพเชิงรุก ตรวจถึงชุมชน (4/4)



เริ่มดำเนินการแล้ว

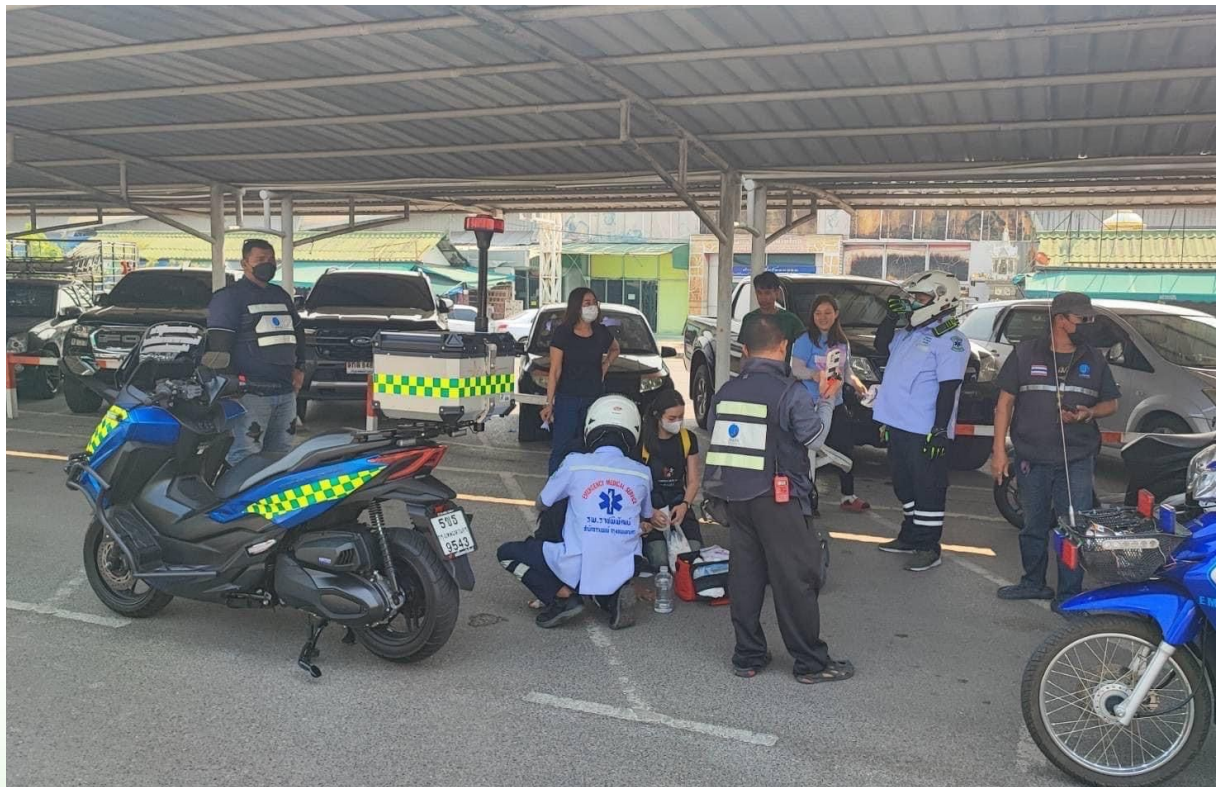

365 วัน
ทำงาน
ทำงาน
ทำงาน
กรุงเทพฯ

ถอดบทเรียน การแก้ไขสถานการณ์โควิด-19



เริ่มดำเนินการแล้ว



แนวทางแก้ไขปัญหา

- จัดทำการลงทะเบียนสำหรับผู้ป่วยต่างชาติ
- จัดทีมสุขภาพจิตเข้ามาดูแลผู้ป่วยจิตเวชที่ไม่สามารถอยู่ร่วมกับผู้อื่นได้
- ควรมีนโยบายด้านการเงินที่เอื้อต่อสถานการณ์ฉุกเฉิน เนื่องจากระเบียบข้อบังคับเดิมทำให้ล่าช้า
- จัดการบุคลากรของโรงพยาบาลในสังกัด เพื่อลดความเหนื่อยล้าของเวรโรงพยาบาลสนาม
- จัดทำหลักเกณฑ์การเพิ่มเติมเตียงในโรงพยาบาลหลัก โรงพยาบาลสนาม Hospitel และศูนย์พักคอย ในสังกัดสำนักงานการแพทย์ กทม. ซึ่งสามารถรับได้ **4,943 เตียง**



แนวทางการพัฒนาศูนย์พักคอย

- กำหนดงบประมาณส่วนกลางให้เพียงพอ เบิกจ่ายทันสถานการณ์
- ระบบส่งต่อที่ชัดเจน เพื่อความรวดเร็วในเคสที่อาการรุนแรงขึ้น
- ลดข้อมูลการรายงานที่ไม่จำเป็นเพื่อความรวดเร็ว
- เพิ่มอุปกรณ์ทางการแพทย์ให้สามารถรองรับผู้ป่วยอาการปานกลาง ระหว่างรอการส่งต่อไปยังโรงพยาบาลสนามหรือโรงพยาบาลหลัก

ส่งเสริมกลไกภาคประชาชนสุภาพดี ผ่านกองทุนหลักประกันสุขภาพกรุงเทพฯ



เริ่มดำเนินการแล้ว



ประชาสัมพันธ์ให้ประชาชนเข้าถึงกองทุนหลักประกันสุขภาพกรุงเทพมหานครผ่านอินโฟกราฟิก คู่มือ และการแนะนำแนวทางการเสนอโครงการ พร้อมทั้งเผยแพร่ตัวอย่างบนเว็บไซต์ 22 โครงการ



ลงพื้นที่ และซักซ้อมความเข้าใจการทำงานกองทุนหลักประกันฯ กับสำนักงานกองทุนสาขา



โครงการที่ได้รับการอนุมัติงบประมาณสนับสนุนแล้ว

767 โครงการ คิดเป็นเงิน **124** ล้านบาท

(มี.ย. 2565 - เม.ย. 2566)

ยกระดับศูนย์บริการสาธารณสุข เพิ่มการรักษา | เพิ่มเวลา | เพิ่มทรัพยากร



เพิ่มการรักษา

- เพิ่ม ศูนย์บริการสาธารณสุขพลัส (มีเตียงสังเกตอาการ) 6 แห่ง รองรับผู้ป่วยแล้วมากกว่า 321 ราย
- เพิ่ม ศักยภาพคลินิกพิเศษ รองรับการส่งต่อ ผู้ใช้บริการ 4,876 ราย



เพิ่มเวลาและทรัพยากร

- ยกระดับ ศูนย์บริการสาธารณสุขสาขา
-> ศูนย์แพทย์ชุมชนเมือง 6 แห่ง ผู้ใช้บริการ 1,500+ ราย
- เพิ่มช่วงเวลาแพทย์ และพยาบาลลงตรวจในชุมชน
- ยกระดับ คลินิกกายภาพบำบัดในศูนย์บริการสาธารณสุข
-> ศูนย์ส่งเสริมและฟื้นฟูสุขภาพ ผู้ใช้บริการ 2,000+ ราย



เพิ่มบริการเชิงรุก

- การออกเอกสารรับรองความพิการทางการเคลื่อนไหวหรือทางกาย
- สามารถขอได้ผ่าน **LINE : 2A:Able to Access, อสส.** และ ศูนย์บริการสาธารณสุขใกล้บ้าน
 - ออกเอกสารรับรองแล้ว 998 ราย (ต.ค. 2565-มี.ค. 2566)



เริ่มดำเนินการแล้ว

365 วัน
ทำงาน
ทำงาน
ทำงาน
กรุงเทพฯ

POLICY NO.

156

เร่งรัดผลักดันการก่อสร้าง และศึกษาการสร้างโรงพยาบาลแห่งใหม่ ให้ครอบคลุม

ภายในปี พ.ศ.

2569

โรงพยาบาล
สังกัด กทม.
จะรับผู้ป่วย
ได้เพิ่มราว

540

เตียง



เริ่มดำเนินการแล้ว

365 วัน
ทำงาน
ทุกวัน
ทุกวัน
ทุกวัน
กรุงเทพฯ

ปัจจุบัน รพ. กทม.
รองรับผู้ป่วยได้

2,634 **เตียง**
ข้อมูลวันที่
30 เม.ย. 66

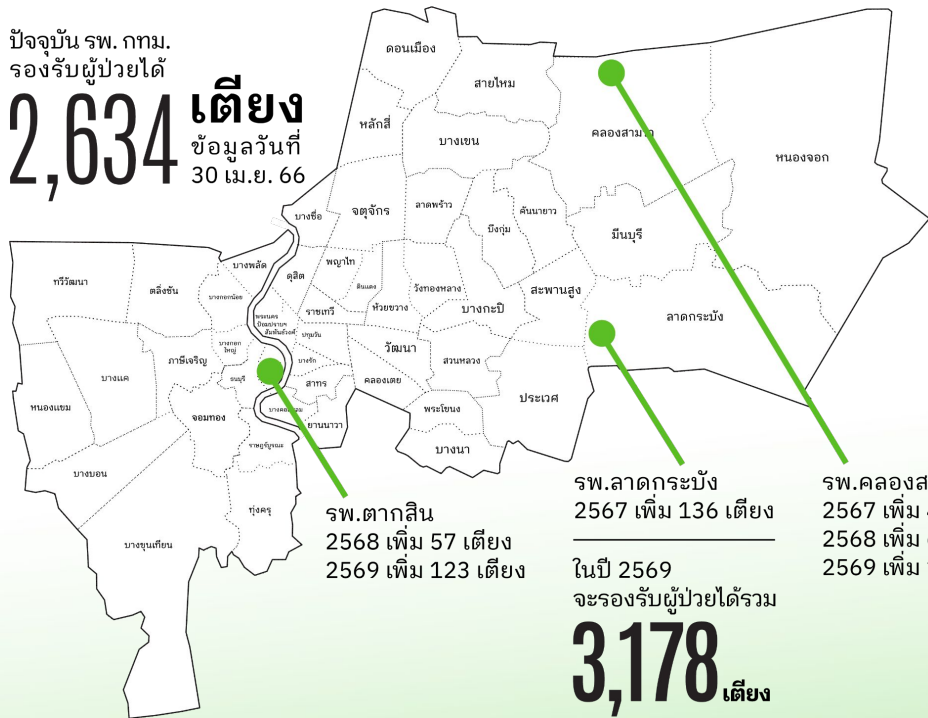

รพ.ลาดกระบัง
2567 เพิ่ม 136 เตียง

ในปี 2569
จะรองรับผู้ป่วยได้รวม

3,178 เตียง

รพ.คลองสามวา
2567 เพิ่ม 40 เตียง
2568 เพิ่ม 68 เตียง
2569 เพิ่ม 120 เตียง

สุขภาพดี

เพิ่มประสิทธิภาพการเข้าถึงการดูแลสุขภาพ
ที่เชื่อมโยงไร้รอยต่อ

365 วัน
ทำงาน
ทำงาน
ทำงาน
กรุงเทพฯ



ขยายโครงการโรงพยาบาล 10,000 เตียง



เริ่มดำเนินการแล้ว

ขยายโรงพยาบาล

 **10,000** เตียง

- โรงพยาบาลหลัก + ศูนย์บริการ
สาธารณสุข + อสส.
(2,000 ชุมชน)
- อบรมผู้ดูแล (Caregiver) +959 ราย
- จัดทำ VDO Clip ดูแลผู้ป่วย ผู้สูงอายุ

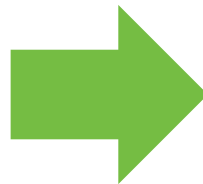

ดูแลและติดตามอาการ ที่บ้านผู้ป่วย
ลด - ค่าเดินทาง
ค่ารักษาพยาบาล



ปัจจุบันดูแลผู้ป่วยในโครงการ

18,654 ราย

เยี่ยมบ้านแล้ว **18,037** ราย (96.69%)

“เฉลี่ยรายละ 1 ครั้ง/เดือน
หรือตามอาการ”

365วัน
ทำงาน
ทำงาน
ทำงาน
กรุงเทพฯ

หากต้องเข้าร่วมโครงการติดต่อได้ที่ ศูนย์บริการสาธารณสุข (ศบส.) ทั้ง 69 แห่ง

หมอถึงบ้าน ผ่าน Telemedicine

แอปเชื่อมต่อประชาชนกับโรงพยาบาลในสังกัด กทม.



เริ่มดำเนินการแล้ว



แอปเชื่อมต่อประชาชน กับบริการ 11 โรงพยาบาลในสังกัด กทม. อนาคตจะขยายไปยังศูนย์บริการสาธารณสุข

- ตรวจสอบสิทธิ์ ตั้งแต่เดือนตุลาคม มีผู้รับบริการไปแล้ว มากกว่า 48,000 ครั้ง โดยในปี 2566 ตั้งเป้าจะให้มียุ้รับบริการ มากกว่า 82,000 ครั้ง
- ปรีกษาแพทย์ โรงพยาบาลเป็นผู้นำดเพื่อติดตามอาการผู้ป่วยที่จำเป็นต้องพบแพทย์ต่อเนื่องเช่น กลุ่มเบาหวาน ความดันสูง ไขมันในเลือดสูง กลุ่มผู้รับยาต้านไวรัส ยารักษาวัณโรค และ กลุ่มจิตเวช
- นัดพบแพทย์ ดูคิว และวันเวลาที่จะได้พบแพทย์
- เรียกรถฉุกเฉิน
- ดูประวัติการรักษา

365 วัน
ทัน
ทัน
ทัน
กรุงเทพฯ

การรักษาและส่งตัวผู้ป่วยไร้รอยต่อ ด้วยการบูรณาการข้อมูล



เริ่มดำเนินการแล้ว

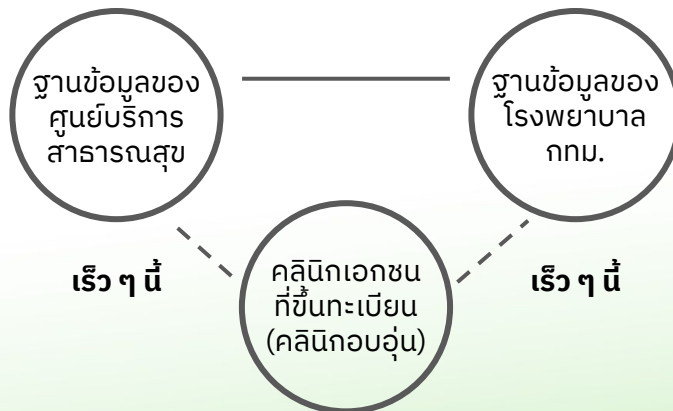
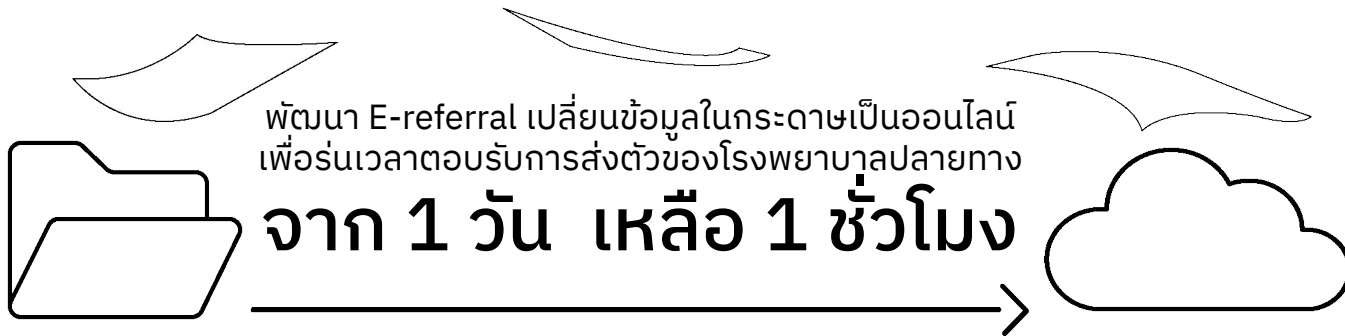

การรักษาและส่งต่อผู้ป่วยไร้รอยต่อ ด้วยการบูรณาการข้อมูล



เริ่มดำเนินการแล้ว

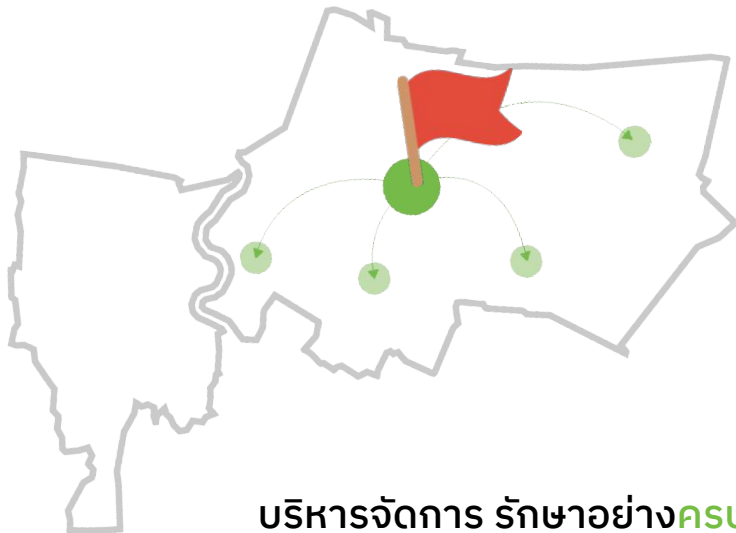

BANGKOK HEALTH ZONING 7 ZONES

ต่อยอดราชพิพัฒน์ และ ดุสิต โมเดล

บริหารจัดการ รักษาอย่าง**ครบวงจร** ตั้งแต่ ปฐมภูมิ ไปจนถึง ตติยภูมิ

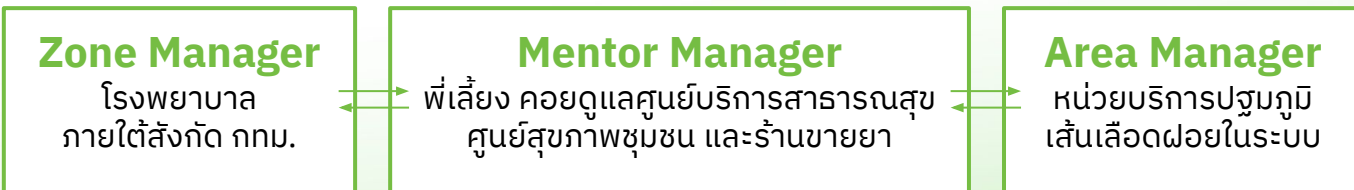

สุขภาพดี

พัฒนานวัตกรรมการรักษาพยาบาล

365วัน
ทำงาน
ทำของ
ทำของ
กรุงเทพฯ



POLICY NO.

224

ศูนย์สอบถามปัญหาสุขภาพ Call Center



เริ่มดำเนินการแล้ว

บริการปรึกษาปัญหาสุขภาพประจำโรงพยาบาลผ่าน LINE และเบอร์โทรศัพท์ 4 คู่สาย

เริ่มที่โรงพยาบาลราชพิพัฒน์ตั้งแต่เดือนสิงหาคม ปี 2565 มีผู้ใช้บริการ

48,446 ราย

จะขยายต่อเพิ่มอีก 4 แห่ง ผ่าน LINE

- 1) โรงพยาบาลกลาง @klang
- 2) โรงพยาบาลสิรินธร @1srt
- 3) โรงพยาบาลผู้สูงอายุบางขุนเทียน @1bkt
- 4) โรงพยาบาลตากสิน @1tks

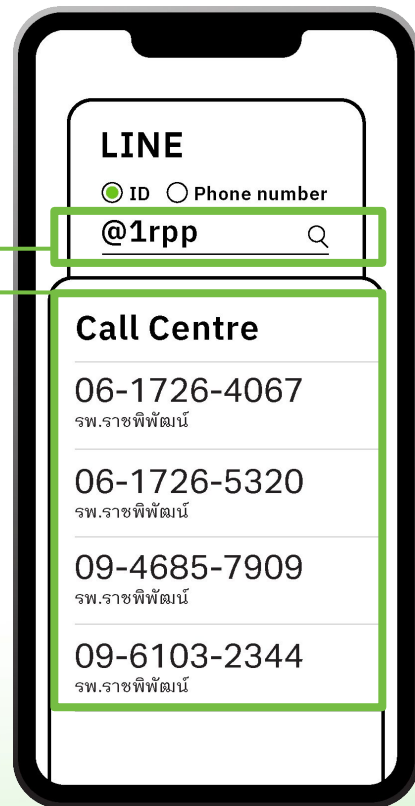

365วัน
ทัน
ทัน
ทัน
กรุงเทพฯ

สังคมดี

เปิดพื้นที่สาธารณะ
เพื่อรองรับกิจกรรมที่หลากหลาย

365 วัน
ทำงาน
ทำงาน
ทำงาน
กรุงเทพฯ



POLICY NO.

002 125

พื้นที่ศิลปะสาธารณะ (1/2)

- กรุงเทพฯ พื้นที่แห่งดนตรี และศิลปะการแสดง (สตรีทโชว์)
- จัดแสดงงานศิลปะกลางแจ้ง ทุกมุมเมืองเป็นพื้นที่ศิลปะ



เริ่มดำเนินการแล้ว

จัดดนตรีในสวน

13 51 156

สวน

ครั้ง

วง



Bangkok Street Performer

12 200 370

จุดเปิดหมวก

คน/กลุ่ม

ครั้ง



365วัน
ที่ทาง
ทาง
ทาง
กรุงเทพฯ

ข้อมูล: มกราคม-มิถุนายน 2566

POLICY NO.

002 125

พื้นที่ศิลปะสาธารณะ (2/2)

- กรุงเทพฯ พื้นที่แห่งดนตรี และศิลปะการแสดง (สตรีทโชว์)
- จัดแสดงงานศิลปะกลางแจ้ง ทุกมุมเมืองเป็นพื้นที่ศิลปะ

จัดทำเว็บไซต์รวบรวม
กิจกรรมศิลปะ
ที่จัดขึ้นในเมือง



ทำหน้าที่รวบรวมกิจกรรมศิลปะ
วัฒนธรรมที่เกิดขึ้นในกรุงเทพฯ
และปริมณฑล อัปเดตเป็นรายเดือน โดย
ศิลปิน ผู้จัดงาน สามารถส่งข้อมูล
อีเวนต์ หรือกิจกรรมของตัวเองเข้ามา
ขึ้นประชาสัมพันธ์ได้โดยไม่มีค่าใช้จ่าย

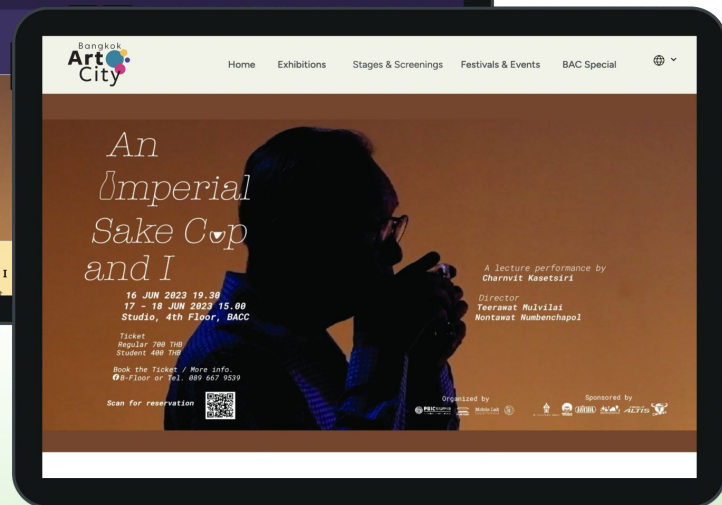
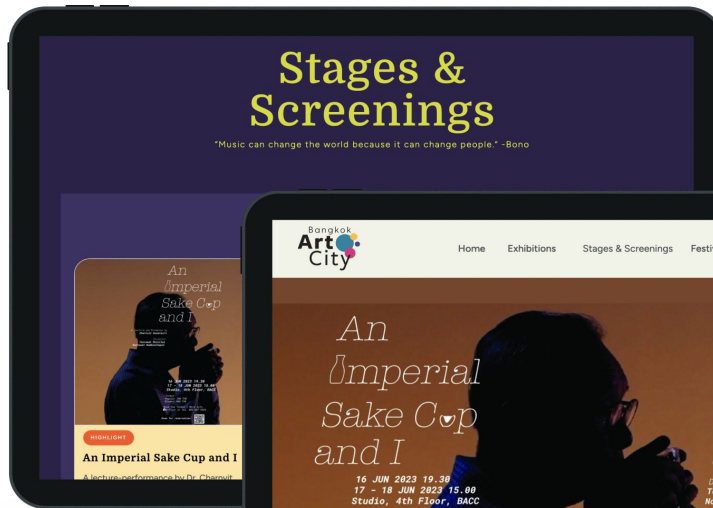

365 วัน
ทาง
ทาง
ทาง
กรุงเทพฯ

พัฒนาห้องสมุดและ ห้องการเรียนรู้เคลื่อนที่



ยุติดำเนินการ

จากการศึกษาเบื้องต้นพบว่า การซื้อรถห้องสมุดเคลื่อนที่คันใหม่
ใช้งบประมาณมาก และตัวรถบัสมีขนาดใหญ่ ไม่สามารถเข้าถึง
พื้นที่ชุมชนที่อยู่ตามชอกชอยได้ จึงอยู่ระหว่างการศึกษาแนวทางอื่น ๆ
ที่จะทำให้ตอบโจทย์ชุมชนระดับเส้นเลือดฝอย

พัฒนา 1,034 ลานกีฬา กับประชาชนและเอกชนในพื้นที่ (1/2)



เริ่มดำเนินการแล้ว

สำเร็จแล้ว

ลานกีฬาโรงเรียนกุหลาบวิทยา
เขตสัมพันธวงศ์

ลานกีฬา
บางแค

ลานกีฬาบึงกุ่ม

ลานกีฬา
พญาไทภิรมย์
เขตพญาไท

ลานกีฬารวมน้ำใจ
เชิงสะพานพระราม 3
เขตธนบุรี

ลานกีฬา
เคหะคลองกรุงโชน 5
เขตหนองจอก

อยู่ระหว่าง
การของงบประมาณปรับปรุง

185

 ลานกีฬา

พัฒนา 1,034 ลานกีฬา กับประชาชนและเอกชนในพื้นที่ (2/2)



เริ่มดำเนินการแล้ว



365 วัน
ทาง
ทาง
ทาง
กรุงเทพฯ

ตัวอย่างโครงการ
ลานกีฬาบางแค



ตัวอย่างโครงการ
ลานกีฬาบึงกุ่ม

ดูแลห้องสมุดชุมชน บ้านหนังสือ ให้มีความทันสมัยน่าใช้งาน



เริ่มดำเนินการแล้ว

สำรวจบ้านหนังสือ

139 แห่ง

- อาคารทรุดโทรม
- ขาดหนังสือ
- ขาดครุภัณฑ์
- ไม่มีอินเทอร์เน็ต และคอมพิวเตอร์

นำร่องบ้านหนังสือ

15 แห่ง

ครบทุก
กลุ่มเขต



ได้รับการสนับสนุน Wi-Fi จาก
บริษัท ดิ.ที.ซี.เอ็นเตอร์ไพรส์ จำกัด (มหาชน)



ได้รับการสนับสนุนหนังสือ และอบรม
บุคลากรบ้านหนังสือ (139 แห่ง)
จาก TK Park

นำร่องบ้านหนังสือ

5 แห่ง
จาก 15 แห่ง



ได้รับเงินสนับสนุน 5,000 บาท
จาก มูลนิธิหนึ่งอ่านล้านต้น
เพื่อซื้อหนังสือในงานสัปดาห์หนังสือฯ

พัฒนาศูนย์กีฬา ศูนย์สร้างสุขทุกวัย

- ยกกระดับศูนย์กีฬา ศูนย์เยาวชนให้สอดคล้องกับความต้องการของประชาชน
- พิจารณาเพิ่มศูนย์สร้างสุขทุกวัย เพิ่มกิจกรรมให้คนกรุงเทพฯ



เริ่มดำเนินการแล้ว

47

ศูนย์เยาวชน
ศูนย์สร้างสุขทุกวัย
ศูนย์กีฬา

7

ศูนย์
ที่กำลัง
ปรับปรุง

3

พิจารณา
เพิ่มศูนย์ฯ



กิจกรรมเพิ่มเติม

ใช้เป็นสภามืองคนรุ่นใหม่
สถานที่จัดงาน
ปิดเทอมสร้างสรรค์

365 วัน
ที่งาน
ที่งาน
ที่งาน
กรุงเทพฯ



POLICY NO.

120

เพิ่มฟังก์ชันให้ห้องสมุด เป็น Co-Working Space

ปรับ

15



ห้องสมุด

Co-Working
Space



เริ่มดำเนินการแล้ว

365 วัน
ทำงาน
ทำงาน
ทำงาน
กรุงเทพฯ



Free Wifi



Electric Charger



E-Library



Reading Space



Locker



เปลี่ยนศาลาว่าการฯ และลานคนเมือง สู่พิพิธภัณฑ์เมืองกรุงเทพฯ และพื้นที่สร้างสรรค์

ขั้นตอน



เริ่มดำเนินการแล้ว



ตั้งคณะกรรมการบริหารจัดการ
ศาลาว่าการกรุงเทพมหานคร
และลานคนเมืองสู่พิพิธภัณฑ์
เมืองกรุงเทพมหานคร



ตั้งคณะทำงานพัฒนา
ศาลาว่าการกรุงเทพฯ
ด้านเนื้อหา

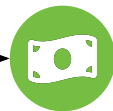

ของบจ้างที่ปรึกษา
เพื่อศึกษาวิจัยด้านการ
พัฒนาศาลาว่าการ
กรุงเทพมหานครและ
ลานคนเมือง



ศึกษา 3 ประเด็น
1) องค์ความรู้
2) การบริหารจัดการ
อย่างยั่งยืน
3) การจัดการพื้นที่
และออกแบบอาคาร

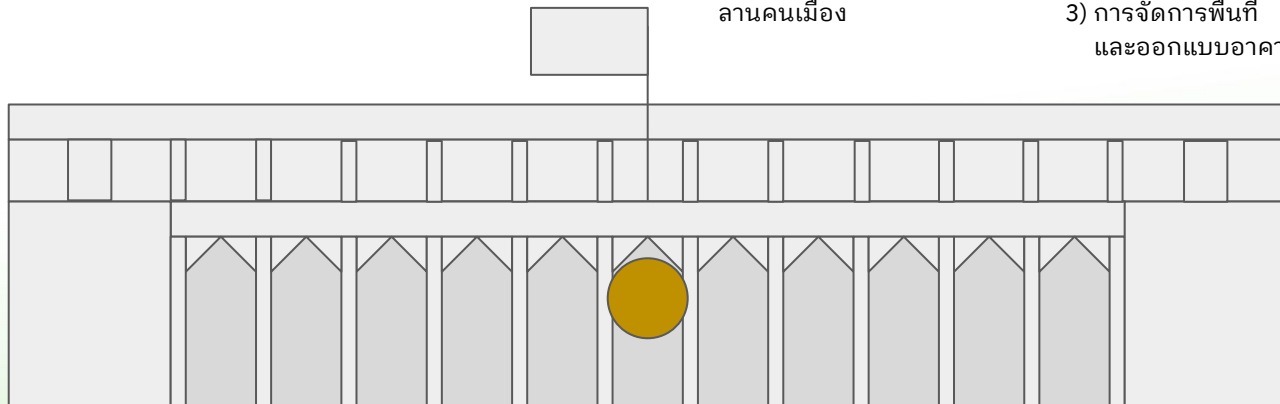

POLICY NO.

127 130

พื้นที่สร้างสรรค์ที่เปิดให้ทุกคนใช้งาน

- แพลตฟอร์มรวบรวมพื้นที่สร้างสรรค์กรุงเทพฯ
- พื้นที่สาธารณะนอกประสงค์ทั่วกรุง



เริ่มดำเนินการแล้ว

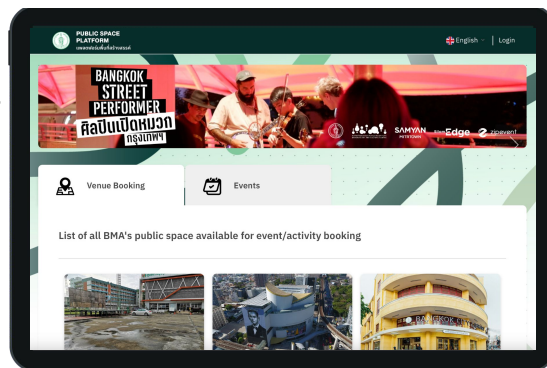
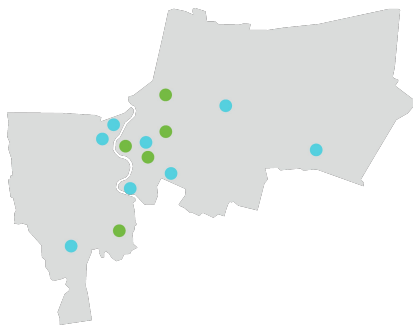

● **12 สวน** จองเล่นดนตรี

● **9 พื้นที่สาธารณะ**
เปิดจอง (ห้องสมุด
ศูนย์เยาวชน ศูนย์กีฬา
หอศิลป์)

 zipevent

ร่วมกับ Zipevent พัฒนาแพลตฟอร์มจอง
พื้นที่สาธารณะ
publicspace.bangkok.go.th



เร่งอนุมัติ
ถ่ายภาพยนตร์
ในกรุงเทพฯ ได้

ภายใน

3

วัน

365วัน
ที่งาน
ที่งาน
ที่งาน
กรุงเทพฯ

POLICY NO.

131

งานศิลป์จากหอศิลป์กรุงเทพฯ สู่พื้นที่สาธารณะทั่วกรุง



ยุติดำเนินการ

จากการศึกษาไม่พบงานศิลปะหลงเหลือเก็บอยู่ที่หอศิลป์ฯ
มีแต่ที่จัดแสดงเสร็จแล้วฝากไว้รับกลับเท่านั้น
จึงไม่สามารถดำเนินนโยบายต่อได้

365วัน
ทำงาน
ทำงาน
ทำงาน
กรุงเทพฯ

สังคมดี

สนับสนุนเงื่อนไขการดำรงชีพคนไร้บ้าน
คนพิการ และกลุ่มเปราะบาง

365วัน
ทำงาน
ทำงาน
ทำงาน
กรุงเทพฯ



139 140

คนไร้บ้าน

- เปิดบ้านอุ่นใจ ที่ปลอดภัยของคนไร้บ้าน
- รักษาสิทธิขั้นพื้นฐานให้คนไร้บ้าน ผ่านการตรวจสอบสิทธิและสวัสดิการ
- จัดระบบความช่วยเหลือคนไร้บ้านให้มีประสิทธิภาพ
- ช่วยหางาน สร้างรายได้ สร้างความมั่นคงให้คนไร้บ้าน
- จัดชุดปฏิบัติการสำรวจตรวจตราคนไร้บ้านและขอทานในเมือง

141 142

144



เริ่มดำเนินการแล้ว

จุดบริการคนไร้บ้าน

ที่ใต้สะพานสมเด็จพระปิ่นเกล้า ทรอกสาเก

แจกข้าวกล่อง

17,325

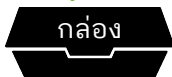

ข้อมูลแจกนับคนไร้บ้าน (ตัวเลขโดยละเอียด)

ปี 2565

1761 คน



แจกน้ำดื่ม

10,069

ขวด



ชุดตรวจคนไร้บ้าน

ลงพื้นที่สำรวจแล้ว

5,131 ครั้ง

ใน 50 เขต

ได้ส่งต่อคนไร้บ้าน ให้ กระทรวงพัฒนาสังคมฯ แล้วทั้งสิ้น

473 ราย

บ้านอุ่นใจ

อยู่ระหว่างการพัฒนา อาคารบริเวณ สะพานเฉลิมวันชาติ เขตพระนคร เป็น Emergency Shelter

รองรับคนไร้บ้านได้ 100 คน

- ให้คำปรึกษาแนะนำ
- ตรวจสอบสุขภาพและการรักษาพยาบาล
- ด้านข้อมูลทะเบียนประวัติบุคคล
- การส่งเสริมการฝึกอาชีพ บริการจัดหางาน
- ห้องสุขา ห้องอาบน้ำ ที่ซักและที่ตากผ้า
- จุดรับบริจาคและแจกอาหารและสิ่งของ
- การประสานส่งต่อหน่วยงานที่เกี่ยวข้อง รวมถึงการกลับคืนสู่ครอบครัวและชุมชน
- หากต้องการค้างคืนก็สามารถลงทะเบียนพักค้างได้



365 วัน
ทำงาน
ทุกวัน
ทุกวัน
ทุกวัน
กรุงเทพฯ

POLICY NO.

143

จัดทำฐานข้อมูลห้องเช่าราคาถูก (Housing Stock)



เริ่มดำเนินการแล้ว

เก็บข้อมูลได้มากกว่า

427  แห่ง

ในพื้นที่ 36 เขต



ราคา
1,000 - 5,000

กำลังจัดทำฐานข้อมูล
และจัดทำแพลตฟอร์ม

365 วัน
ทำงาน
ทุกวัน
ทุกวัน
ทุกวัน
กรุงเทพฯ

พัฒนาต้นแบบ BKK Food Bank ส่งต่ออาหารให้ กลุ่มเปราะบางอย่างเป็นรูปธรรม



เริ่มดำเนินการแล้ว

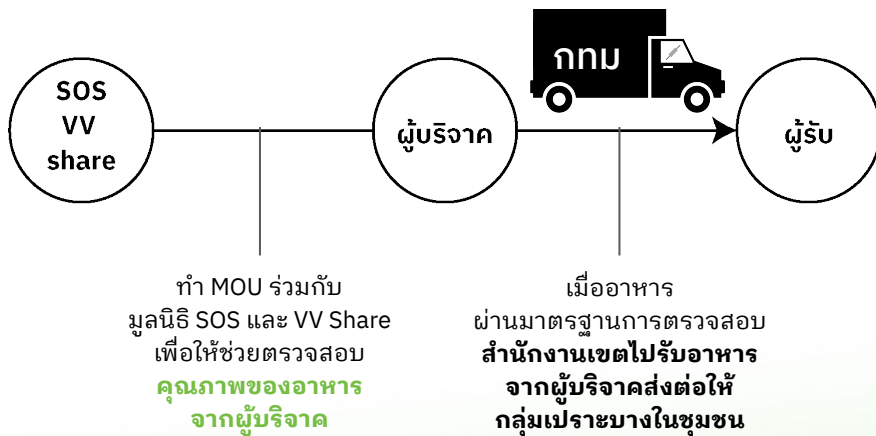

นำร่องแล้วใน 6 เขต
บริจาคอาหารไปแล้ว

11,446+ มื้อ
2,225+ กิโลกรัม

คนพิการ	คนไร้บ้าน	ผู้สูงอายุ
386	61	1602
ผู้ด้อยโอกาส	เด็ก	ประชาชน
363	736	1114
ผู้ป่วยติดเตียง	อื่นๆ	
238	25	

POLICY NO.

160 153

151 163

ที่อยู่อาศัย

- จัดทำแผนยุทธศาสตร์ที่อยู่อาศัย โดยสำนักงานพัฒนาที่อยู่อาศัย
- ศึกษาความเป็นไปได้ในการดำเนินการกองทุนพัฒนาที่อยู่อาศัยกรุงเทพฯ
- สนับสนุนการพัฒนาที่อยู่อาศัยตามแนวคิดบ้านมั่นคง
- ห้องพักชั่วคราวนักเรียนนักศึกษาจบใหม่ (Housing Incubator)



เริ่มดำเนินการแล้ว

2566

ออกข้อบัญญัติฯ เรื่อง สำนักงานพัฒนาที่อยู่อาศัย

(เพื่อรับและเสริมบทบาทหน้าของ สำนักงานพัฒนาที่อยู่อาศัย ให้สามารถ ดำเนินตามภารกิจได้)

จัดตั้งบอร์ดและ ผู้บริหารสำนักงาน พัฒนาที่อยู่อาศัย

2567

เริ่มดำเนินการกิจ

- ศึกษาความเป็นไปได้ กองทุนพัฒนาที่อยู่อาศัยกรุงเทพฯ
- พัฒนาที่อยู่อาศัยตาม แนวคิดบ้านมั่นคง
- สร้างหรือหาห้องพักชั่วคราว นักเรียนนักศึกษาจบใหม่

365 วัน
ที่งาน
ที่งาน
ที่งาน
กรุงเทพฯ

สำนักพัฒนาสังคม
ดำเนินการสำรวจ
พื้นที่ร้างเพื่อพัฒนา
Housing Incubator



เก็บข้อมูลห้องเช่าราคาถูก

ราคา
1,000-3,000

316

แห่ง

คสุ

6

กลุ่มเขต

น้ำสะอาด ปลอดภัย ฟรี ทั่วกรุง

ภาคีเครือข่าย
มอบตู้กดน้ำ **6 เครื่อง**
กระทรวงมหาดไทย
และ กปน. มอบตู้กดน้ำ **3 เครื่อง**



เริ่มดำเนินการแล้ว



- สวนรถไฟ
- สวนเบญจกิติ
- สวนเบญจสิริ
- อุโมงค์หน้าพระลาน
- ศาลาว่าการ กทม. (เสาชิงช้า)
- สวนจตุจักร
- สวนธนบุรีรมย์
- สวนหลวง s.9

ในอนาคต กทม. จะสำรวจที่ติดตั้งจุดน้ำดื่มตามเส้นทาง BKK Trail 1-2 แห่ง/เส้นทางเส้นทางมีคนสัญจรหนาแน่นหรือ สถานที่ราชการซึ่งอยู่ระหว่างการบูรณาการความร่วมมือกับ กปน. กปน. และ เจ้าของสถานที่

365 วัน
ที่ทาง
ที่ทาง
ที่ทาง
กรุงเทพฯ

สร้างลิฟต์รถไฟฟ้าสายสีน้ำเงิน 2 ฝั่งถนน ครอบคลุมสถานี



ยุติดำเนินการ

สถานีรถไฟฟ้าสายสีน้ำเงินที่มีลิฟต์ไม่ครบ 2 ฝั่ง มีทั้งสิ้น 7 สถานี
ต้องการลิฟต์เพิ่มรวม 12 ตัว

กทม. ได้มีหนังสือแจ้ง รฟม. เมื่อ 3 ส.ค. 2565 ขอความร่วมมือ
รฟม. พิจารณาแนวทางและความเป็นไปได้ในการติดตั้งลิฟต์
ของรถไฟฟ้าสายสีน้ำเงินให้ครบทั้ง 2 ฝั่ง

รฟม. ได้มีหนังสือถึง กทม. เมื่อ 4 ต.ค. 2565 แจ้งว่าโครงการรถไฟฟ้า
สายสีน้ำเงินได้ดำเนินการแล้วเสร็จ หากมีการดำเนินการก่อสร้าง
และติดตั้งลิฟต์เพิ่มเติม รฟม. จะต้องขออนุมัติโครงการใหม่
และเสนอตราพระราชกฤษฎีกากำหนดเขตที่ดินที่จะเวนคืนใหม่
ซึ่งจะส่งผลกระทบต่อประชาชนบริเวณดังกล่าว

ห้องน้ำสาธารณะที่ดี ในพื้นที่สาธารณะ

สำรวจและตรวจห้องน้ำ

3,616 แห่ง

นำเข้าข้อมูลในฐานข้อมูลดิจิทัล

868 จุด

ประชาชนสามารถเข้าดูได้ที่

toilet.bangkok.go.th

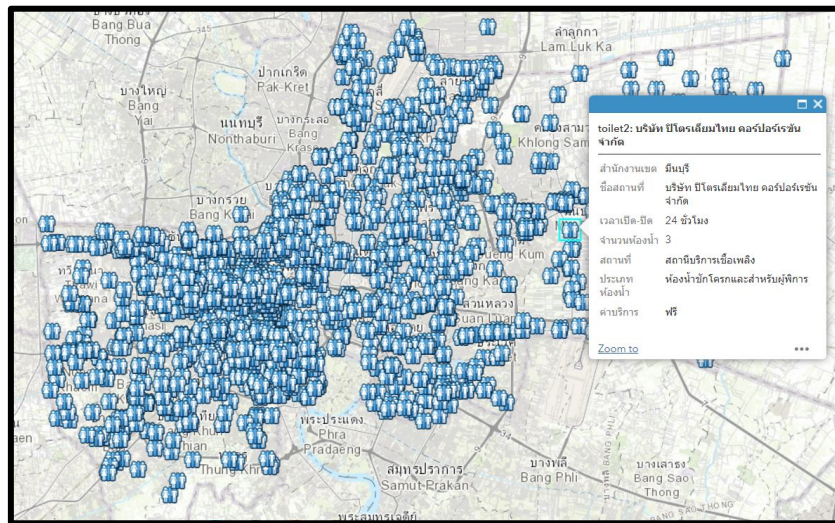

ฐานข้อมูลห้องน้ำสาธารณะ กรุงเทพฯ



ยังไม่ดำเนินการ

นำร่องสร้างห้องป๋มนม-ให้นม ในสถานที่ของ กทม.



ยุติดำเนินการ



มี.ย. 2565 - พ.ค. 2566 กรุงเทพมหานครได้เริ่มนำร่อง
ในสำนักงานและอาคารสถานที่ของ กทม.

68 จุด จาก 142 แห่ง

- ให้มีห้องแยกสำหรับป๋มนม - ให้นม
- อบรมบุคลากรเรื่องการเลี้ยงลูกด้วยนมแม่
- สื่อประชาสัมพันธ์ให้ความรู้



แต่เนื่องจากยังมี **ผู้ใช้น้อย** และมี **ข้อจำกัดเรื่องพื้นที่**
จึงอยู่ระหว่างการรวบรวมสถิติ และความพึงพอใจการใช้งาน
เพื่อปรับรูปแบบหรือยกเลิกนโยบาย



POLICY NO.

212

สนับสนุนรับส่งคนพิการ

มีรถบริการ (คัน)

10

ยอดให้บริการ (ครั้ง)

3600

*จำนวนยอดให้บริการตั้งแต่ ต.ค. 2565

เวลาให้บริการ

06:00
22:00

ติดต่อรับบริการ

02-294-6524
090-090-0729
090-090-0720
090-090-0727

ติดต่อได้ทุกวัน ช่วงเวลา
09.00-16.00 น.



เริ่มดำเนินการแล้ว



365 วัน
ทำงาน
ทำงาน
ทำงาน
กรุงเทพฯ

POLICY NO.

214

บัตรคนพิการลดเดี๋ยวจบ ทุกโรงพยาบาลสังกัด กทม.



เริ่มดำเนินการแล้ว

รูปแบบเดิม



บัตรคนพิการลดเดี๋ยวจบ



365 วัน
ทำงาน
ทำงาน
ทำงาน
กรุงเทพฯ

POLICY NO.

215

ปรับปรุงอาคารสถานที่ของ กทม. ตามหลักการออกแบบสำหรับทุกคน



เริ่มดำเนินการแล้ว

กทม. มีอาคาร
ในความดูแล

169

กทม.
ลงพื้นที่สำรวจ
เสร็จสิ้นแล้ว

136

ปรับปรุงแล้ว

62

จะปรับปรุง
แล้วเสร็จปี 2570

107



365วัน
ทำงาน
ทำงาน
ทำงาน
กรุงเทพฯ

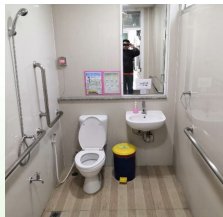

สังคมดี

สร้างชุมชนเข้มแข็งร่วมพัฒนา

365วัน
ทำงาน
ทำบุญ
ทำดี
ทุกวัน
กรุงเทพฯ



เทคโนโลยี สู่ชุมชน (1/2)

- อาสาสมัครเทคโนโลยี (อสท.) ตัวช่วยด้านเทคโนโลยีสำหรับคนกรุงเทพฯ
- บูรณาการฐานข้อมูลชุมชน เพื่อจัดสรรสวัสดิการขั้นพื้นฐานดูแลประชาชน



เริ่มดำเนินการแล้ว

อสท



4

หน้าที่

- **ทำฐานข้อมูลชุมชน**
เช่น จำนวนประชากร ข้อมูลกลุ่มเปราะบาง ขอบเขตชุมชน
- **เพิ่มการเข้าถึงบริการของรัฐที่ดำเนินการผ่านระบบออนไลน์**
เช่น ฟองดูว์ เป่าตัง เงินช่วยเหลือผู้พิการ ผู้สูงอายุ
- **พัฒนาทักษะเศรษฐกิจดิจิทัล**
เช่น การขายของออนไลน์
- **พัฒนาความรู้เท่าทันเทคโนโลยี (Digital Literacy)**

525 คน 42 เขต

เทคโนโลยี สู่ชุมชน (2/2)

- อาสาสมัครเทคโนโลยี (อสท.) ตัวช่วยด้านเทคโนโลยีสำหรับคนกรุงเทพฯ
- บูรณาการฐานข้อมูลชุมชน เพื่อจัดสรรสวัสดิการขั้นพื้นฐานดูแลประชาชน

ฐานข้อมูลชุมชนที่จัดทำโดย อสท.



เริ่มดำเนินการแล้ว

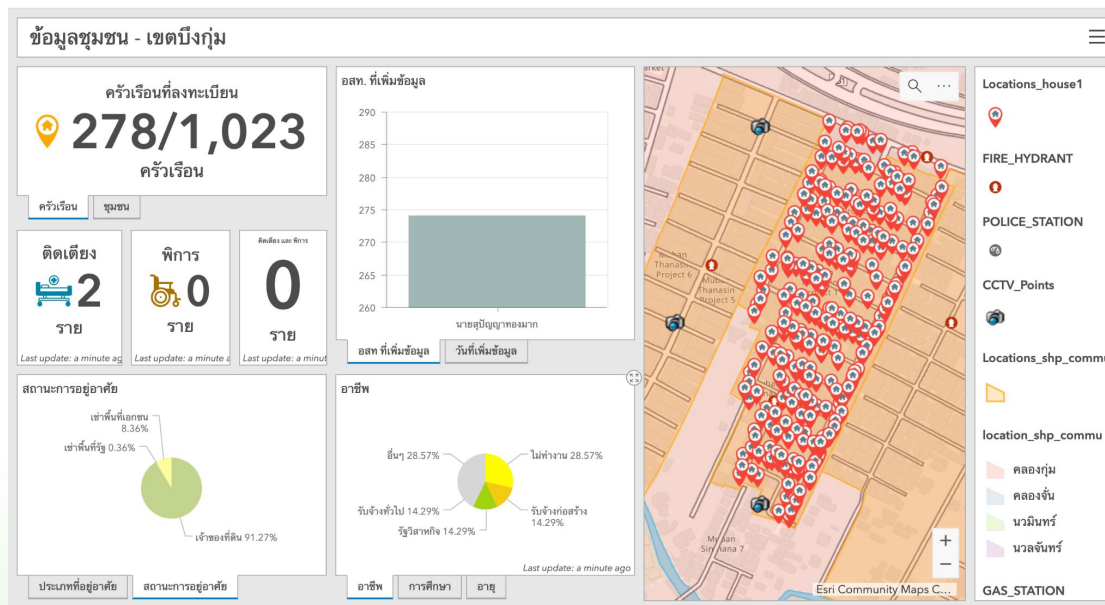

ส่งเสริมการออมและ เข้าถึงแหล่งเงินทุนตั้งแต่ระดับครอบครัว



เริ่มดำเนินการแล้ว

จัดอบรมเรื่องการออมเงินให้กับชุมชน นักเรียนในโรงเรียน
และข้าราชการ

ให้ความรู้เกี่ยวกับ
การแก้หนี้ครัวเรือน

ให้ความรู้เกี่ยวกับกองทุน ที่
ประชาชนในชุมชน
สามารถเข้าถึงได้ เช่น

- โครงการเพื่อสร้างความมั่นคงใน
ชีวิต (ศึกษา รักษาพยาบาล)
- กองทุนสวัสดิการชุมชน



เพิ่มเงินสนับสนุนการดำเนินงานของคณะกรรมการ ชุมชน และปรับการจ่ายเงินให้เป็นรายปี



เริ่มดำเนินการแล้ว

ค่าตอบแทนกรรมการ



งบประมาณให้ชุมชน

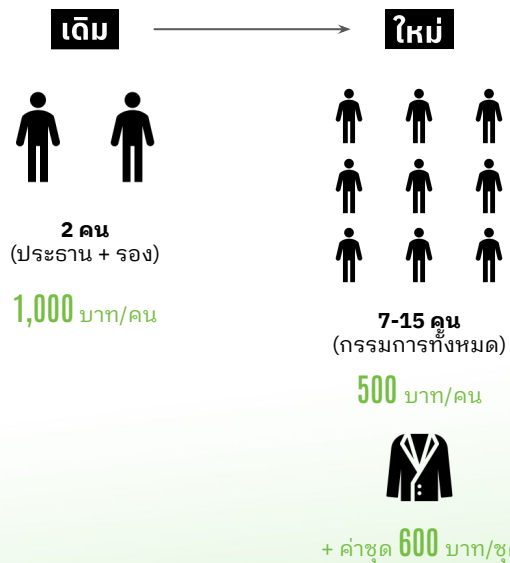

200,000

บาท/ชุมชน/ปี

- กายภาพ**
ไฟ - กล้อง
- เศรษฐกิจ**
ส่งเสริม
ผลิตภัณฑ์ชุมชน
- สังคม**
ดูแล
โรคภัยไข้เจ็บ
- อนามัย**
ความสะอาด
ชุมชน
- จิตใจ**
สุขภาพ
ทางจิต

365วัน
ทำงาน
ทำงาน
ทำงาน
กรุงเทพฯ

เรียนดี

ส่งเสริมการเรียนรู้ เด็กเล็กก่อนวัยเรียน (2-6 ปี)

365วัน
ทำงาน
ทำงาน
ทำงาน
กรุงเทพฯ

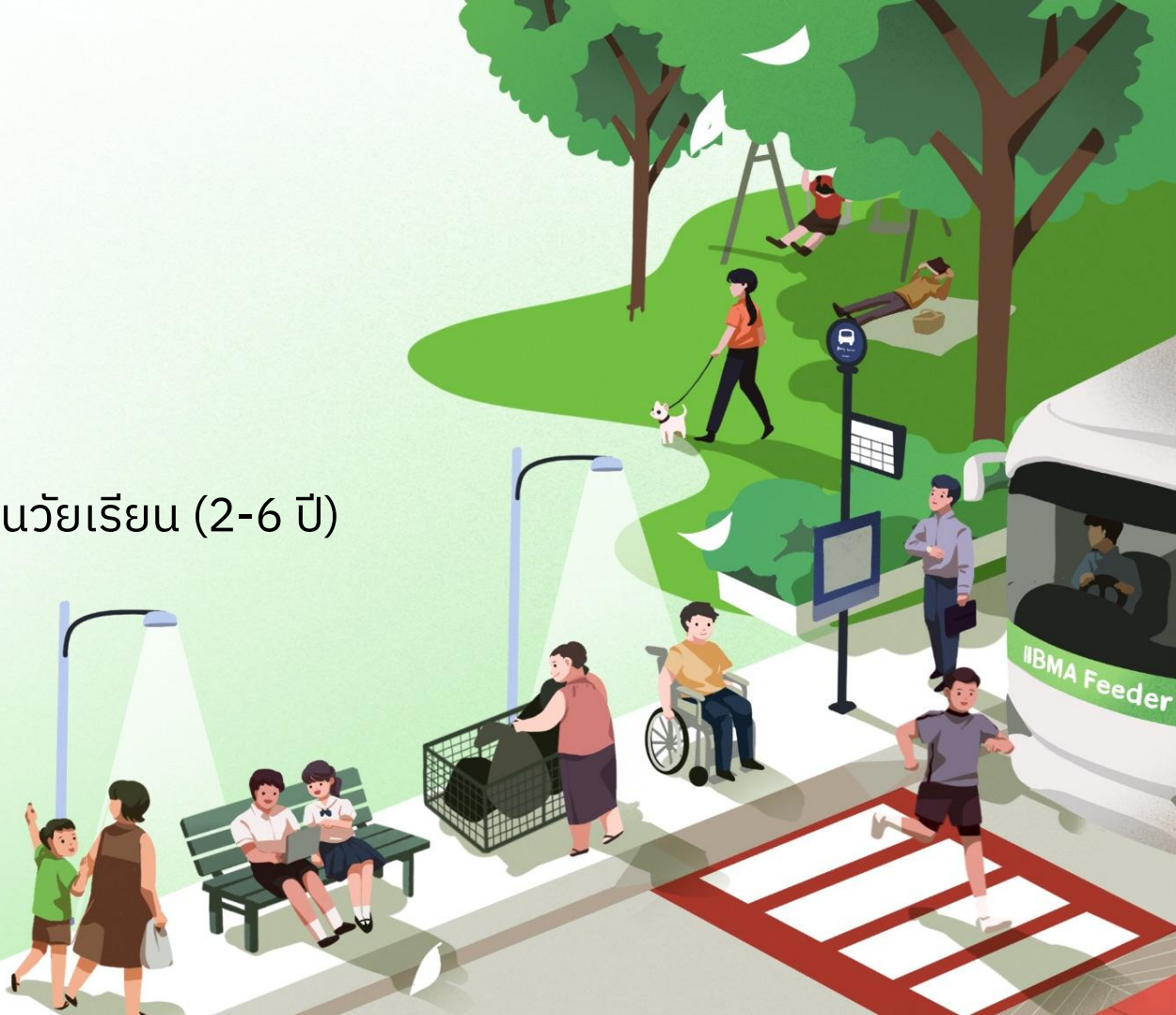

ส่งเสริมหลักสูตร คิดเป็น ทำเป็น เรียนรู้เป็น สำหรับเด็กช่วง 0-8 ปี



เริ่มดำเนินการแล้ว

พัฒนาหลักสูตร



กทม. มุ่งเน้นพัฒนาการทางร่างกาย
และสมอง (**Executive Function, EF**)
ให้เหมาะสมกับวัย



จัดสภาพแวดล้อมในห้องเรียน จัดมุม
ประสบการณ์ที่ส่งเสริมการเรียนรู้
ของเด็ก ให้เด็กเรียนรู้ผ่านการเล่น ไม่เร่งเรียน
เขียนอ่าน ส่งผลให้เด็กมีระบบในการบริหาร
จัดการชีวิตตนเองได้เหมาะสมตามวัย



จัดการเรียนรู้ตามแนวทาง EF
ใช้การสอนแบบ **Active learning**



นำร่องการเรียนรู้ตามแนวทาง EF
จำนวน **4 โรงเรียน**

ขยายชั้นเรียนอนุบาล

ปรับลดอายุการรับนักเรียน
อนุบาล ลง **1 ปี** ทุกชั้น
เริ่มรับที่ 3 ปี จากเดิม 4 ปี

ปี 2567 โรงเรียนที่ขยายชั้นเรียน
อนุบาล **1** จำนวน **159** โรงเรียน
นักเรียนจะเพิ่มขึ้น **4,770** คน

โรงเรียน กทม. ร่วมมือกับ ศูนย์
พัฒนาเด็กก่อนวัยเรียน
ในการดูแลเด็กเล็ก

พัฒนาศูนย์เด็กอ่อน-เด็กเล็ก ใกล้ชุมชนและแหล่งงาน

ศูนย์พัฒนาเด็กก่อนวัยเรียน (0-6 ปี) แบ่งแผนการพัฒนาเป็น 3 แกน



เริ่มดำเนินการแล้ว

หลักสูตร



- นำร่องหลักสูตรแนวทาง Executive Functions (EF) และ High Scope ในศูนย์พัฒนาเด็กเล็ก รวม 21 แห่ง
- ออกแบบการใช้เครื่องมือวัดผลพัฒนาการเด็กปฐมวัยให้เป็นมาตรฐานเดียวกัน ได้แก่ คู่มือเฝ้าระวัง และส่งเสริมพัฒนาการเด็กปฐมวัย (DSPM) และแบบประเมินทักษะสมอง Executive Functions (EF)
- ร่วมกับคณะอนุฯ วางแผนและวัดผล การเรียนรู้และพัฒนาการเด็ก เพื่อใช้เครื่องมือวัดผลพัฒนาการเด็กเป็นมาตรฐานเดียวกัน
- คู่มือเฝ้าระวังและส่งเสริมพัฒนาการเด็กปฐมวัย (DSPM)
- แบบประเมินทักษะสมอง EF (Executive Functions)

ทรัพยากร



- ค่าตอบแทนและสวัสดิการ อาสาผู้ดูแลเด็ก อยู่ระหว่างปรับแก้ระเบียบฯ ให้นำคุณสมบัติเพิ่มเติม เช่น ประสบการณ์ทำงาน มาพิจารณาเพิ่มเติม
- ปรับค่าอาหารกลางวันและอาหารเสริม **เป็น 32 บาท เดิม 20 บาท**
- ค่าวัสดุอุปกรณ์ **เฉลี่ยไม่เกิน 600 บาท/คน/ปี**
- ยูนิเซฟ ประเทศไทย มอบชุดหนังสือนิทาน พร้อมชั้นวาง รวม 8,220 เล่ม พร้อมจัดอบรม การใช้หนังสือ เพื่อพัฒนาเด็กปฐมวัย
- กทม. จัดหาสื่อการเรียนการสอน สำหรับเด็กปฐมวัย จำนวน 13 รายการ รวม 111,984 เล่ม

กายภาพ



- รับบริจาคเครื่องฟอกอากาศ PM 2.5 จำนวน 300 เครื่อง
- หน้ากากอนามัยสำหรับเด็กเล็ก จำนวน 40,000 ชิ้น
- สำรวจข้อมูล ศูนย์พัฒนาเด็กก่อนวัยเรียน ทั้ง 274 ศูนย์ (100%) เพื่อจัดสรรงบประมาณ ปี 2567**

เรียนดี

พัฒนาสวัสดิการครูและนักเรียน

365วัน
ทำงาน
ทำงาน
ทำงาน
กรุงเทพฯ



เรียนฟรี ชุดฟรี ไม่มีเก็บเพิ่ม

รัฐบาลอุดหนุนงบ
อุปกรณ์การเรียน + เครื่องแบบ

211 ล้านบาท

“หากรัฐบาลจัดสรรล่าช้า”
กทม. จะขออนุมัติเงินสะสม
เบิกจ่ายให้ผู้ปกครองก่อน*

รัฐบาลอุดหนุน
งบการศึกษา

2,286 ล้านบาท

กทม.
อุดหนุนเพิ่ม

1,171 ล้านบาท

1,003 ล้านบาท
ค่าอาหารกลางวัน (เพิ่ม) และอาหารเช้า

114 ล้านบาท
ค่าชุดลูกเสือ/เนตรนารี/ยูวกาชาด/ชุดพลະ
คนละ 450 บาท

15 ล้านบาท
ค่าเครื่องหมายสัญลักษณ์ของสถานศึกษา

38 ล้านบาท
ค่าประกันอุบัติเหตุ คนละ 150 บาท

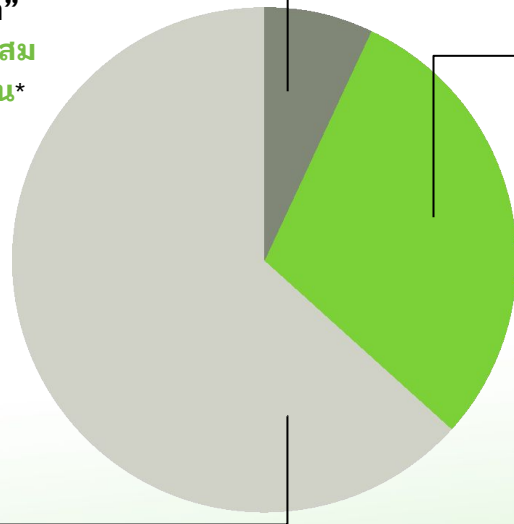

*กทม. กำลังพิจารณาหลักเกณฑ์และแนวทางปฏิบัติและออกแบบแนวทางแก้ปัญหา เช่น รับเงินช้าซ้อน



เริ่มดำเนินการแล้ว

POLICY NO.

064

โรงเรียนเป็นแหล่งโภชนาการที่มีคุณภาพ ให้กับเยาวชนทั้งมือเช้าและมือกลางวัน



เริ่มดำเนินการแล้ว



เพิ่มสลัดบาร์
3 วัน/สัปดาห์

437 โรงเรียน



พัฒนา Dashboard

แสดงรูป อาหารเช้า กลางวัน
ทุกคนสามารถเข้ามาดูได้



มิถุนายน 2566

50 โรงเรียน

เทอม 2 ปี 2566

437 โรงเรียน

พัฒนาระบบถ่ายรูปอาหารเพื่อ Feedback

ประเมินอาหารและผู้ประกอบการ โดยนักเรียนและคุณครู
เช่น ให้รีวิว คะแนน และจัดการแข่งขัน



พฤษภาคม 2567

20 โรงเรียน

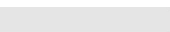

เทอม 2 ปี 2567

437 โรงเรียน

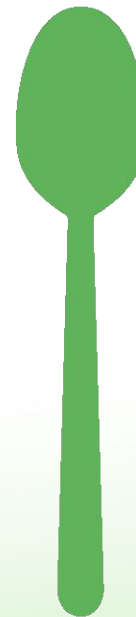

365 วัน
ทำงาน
ทำงาน
ทำงาน
กรุงเทพฯ

POLICY NO.

069

ร่วมกับเอกชนในการจัดหาแท็บเล็ตให้นักเรียนใช้ โดยเฉพาะในช่วงการ Study from Home



เริ่มดำเนินการแล้ว

ได้รับ
บริจาคแล้ว **40** เครื่อง

ได้รับ
แจ้งแล้ว **28** เครื่อง

กทม. รับผิดชอบ
เครื่องคอมพิวเตอร์แล็ปท็อปรวม

129,899 เครื่อง

ภายในปี 2569

สถานการณ์ปกติ

คอมพิวเตอร์ที่ได้รับบริจาคจะใช้ในห้องเรียนดิจิทัล โรงเรียน 3 ภาษา เพื่อพัฒนาทักษะการใช้เทคโนโลยีและความรู้ด้าน Digital/ICT Literacy

หากมีสถานการณ์การแพร่ระบาดและล็อกดาวน์ในอนาคต นักเรียนสามารถนำเครื่องคอมพิวเตอร์ไปใช้เรียนที่บ้านได้

365 วัน
ที่งาน
ที่งาน
ที่งาน
กรุงเทพฯ

130,000 เด็กไทย ไปไกลกว่าได้
ด้วยคอมพิวเตอร์ของคุณ

ร่วมบริจาคให้ถึงเป้าหมาย
คอมพิวเตอร์โน้ตบุ๊ก
130,000 เครื่อง
ให้นักเรียน กทม ภายใน 4 ปี

เพราะทุกคอมพิวเตอร์ของคุณกำลังช่วยสร้าง
การเรียนรู้ แบบ Active Learning
ให้นักเรียนในสังกัดกรุงเทพมหานครถึง 130,000 คน ภายในปี 2569

คอมพิวเตอร์โน้ตบุ๊กที่มารับบริจาคได้

- สภาพสมบูรณ์ ถูกซ่อมแซมเรียบร้อยแล้ว
- อายุการใช้งานไม่เกิน 6 ปี (คอมพิวเตอร์ใช้ 2018
- RAM 4 GB ขึ้นไป หรือ หรือ หรือ ไม่ต่ำกว่า 16 GB
- เครื่องจอใช้จอทัชสกรีน, เซลล์ไฟ พลัง
- สวิตช์และปุ่มใช้ได้อย่างดี
- ไม่เคยมีไวรัสคอมพิวเตอร์ ไม่ต่ำกว่า 60 บาท

ขั้นตอนการบริจาค

นำมายังสำนักงานศึกษาธิการกรุงเทพมหานคร

- โทรมาที่ 02-254
- เพื่อสอบถามรายละเอียดและนัด
- มาส่งมอบพร้อมสำเนาใบรับ
- 3 ปีจากวันที่บริจาค (ขอคืน)

คุณสมชายเป็นประธานชมรมอาสาสมัครด้านการศึกษาของมูลนิธิสถาบันพัฒนาครู คณาจารย์และบุคลากรทางการศึกษา | ศึกษาศาสตร์ศึกษา

คืนครูให้นักเรียน ลดภาระงานเอกสารด้วยเทคโนโลยี



เริ่มดำเนินการแล้ว



จ้างเหมา**ธุรการ**ช่วยครูทำงานเอกสาร

จ้างแล้ว **339** คน และจะจ้างอีก 32 คน

ลดจำนวนเอกสาร
เบิกจ่ายค่า**ฎีกา**อาหารเฉลี่ย
กทม. กำลังกำหนดแนวทาง
(เริ่มประกาศ มี.ย. 2566)

76%

ออกเอกสารทางการศึกษา ปพ.1 - ปพ.9 ในระบบ BEMIS ได้

สามารถดูผลการอ่านรายเดือนได้ที่ระบบ BEMIS
ไม่ต้องส่งหน่วยศึกษานิเทศก์

ฐานข้อมูลด้านการศึกษาดูได้ทุกที่ทุกเวลาที่ BEMIS
เช่น ข้อมูลนักเรียน ข้อมูลข้าราชการครู ข้อมูลครุภัณฑ์ฯ

สามารถ Export เอกสารจากระบบ Thai School Lunch หรือ BEMIS
โดยไม่ต้องทำเอกสารด้วยตัวเอง (กำลังพัฒนา)

สำนักงานการศึกษา ร่วมกับภาคีเครือข่าย กำหนดปฏิทินโครงการ/กิจกรรมนอกห้องเรียน
ตามเป้าหมายของแต่ละโรงเรียน เพื่อลดภาระครู ให้ครูมีเวลาสอน (กำลังพัฒนา)



เพิ่มสวัสดิการครูให้เหมาะสม



เพิ่มที่พักครู

ครูต้องการที่พัก 5,961 คน

นำโรงเรียนขนาดเล็กนักเรียนน้อยกว่า 110 คน มาปรับเป็นที่พักครู



ปี 2566

ปรับปรุง 3 โรงเรียน

- โรงเรียนสุเหร่าอรั้ว หนองจอก
- โรงเรียนสุเหร่าคลองสิบเอ็ด หนองจอก
- โรงเรียนวัดลำกระดาศ คลองสามวา



ปี 2567

ปรับปรุง 7 โรงเรียน

- นอกจอก
- โรงเรียนสุเหร่าศาลาแดง
- โรงเรียนสุเหร่าหะยีมินา
- โรงเรียนวัดพะยาปลา
- บางขุนเทียน - โรงเรียนวัดประชาบารุง
- ดอนเมือง - โรงเรียนประชาอุทิศ
- สะพานสูง - โรงเรียนสุเหร่าชีรอ
- ลาดกระบัง - โรงเรียนแสงหิรัญวิทยา



เพิ่ม

ค่าตอบแทน

ปี 2567

ปรับอัตราค่าตอบแทนครูบรรจุใหม่ ให้มีเบี้ยยังชีพในเมืองหลวง เช่น ค่าเช่าที่พัก ค่าเดินทาง ฯลฯ



เริ่มดำเนินการแล้ว

POLICY NO.

072 074

เพิ่มผู้ช่วยให้ครู

- เพิ่มครูผู้เชี่ยวชาญเป็นผู้ช่วยครู สำหรับวิชาเฉพาะทาง เช่น ภาษา เทคโนโลยี
- Digital Talent ผู้ช่วยด้านเทคโนโลยีให้กับคุณครู



อบรม Google for Education

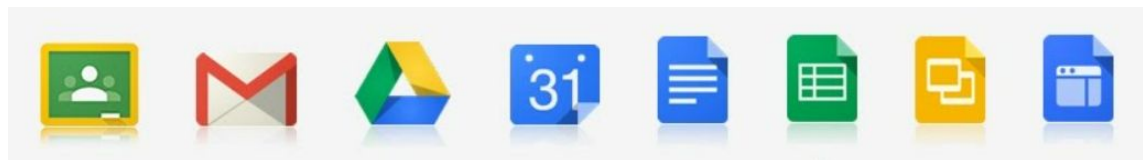

เริ่มดำเนินการแล้ว



365 วัน
ทำงาน
ทำงาน
ทำงาน
กรุงเทพฯ

POLICY NO.

073

ปรับหลักเกณฑ์การเลื่อนวิทยฐานะให้สอดคล้อง กับการสอน ลดภาระการทำเอกสาร



เริ่มดำเนินการแล้ว



กทม. กำลังศึกษาการกำหนด
ตัวชี้วัดและประเมินการเลื่อน
วิทยฐานะเพื่อมิให้เกิดภาระ
กับครู **คาดว่าจะปรับใน
ปี พ.ศ. 2567**

กทม. กำลังศึกษา นำระบบ
ทรัพยากรบุคคลทางการศึกษา
และระบบ BEMIS เพื่อนำมา
ประยุกต์ใช้ในการลดเอกสาร

กทม. สำนวณความคิดเห็นครู
พบว่าครูมีความต้องการที่จะใช้
หลักเกณฑ์การประเมินปัจจุบันคิดเป็น

66.80%

365วัน
ทำงาน
ทำงาน
ทำงาน
กรุงเทพฯ

POLICY NO.

187

ปรับเงื่อนไขทุนเอราวัณ เพิ่มโอกาสสร้างครู กทม.



เริ่มดำเนินการแล้ว

กทม. ขาดครู
923 คน

ปี 2566 จะบรรจุ

ทุนเอราวัณ รุ่นที่ 1

โครงการสอนครู

78 คน

+

99 คน

รวม
= 177 คน



365วัน
ทำงาน
ทำงาน
ทำงาน
กรุงเทพฯ

นำร่องผ้าอนามัยฟรี

ปี 2565
กทม. แจกผ้าอนามัย

ปี 2566
คาดว่าจะแจก

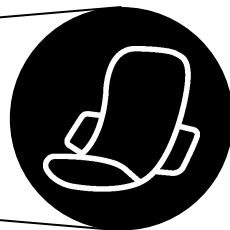

380,772
ชิ้น

820,000
ชิ้น



ให้นักเรียน 23,455 คน
เฉลี่ย 15.32 ชิ้นต่อคนต่อปี
(ไม่เพียงพอ)

- นำร่อง 4 เขต (บางคอแหลม, สวนหลวง, ประเวศ, บางขุนเทียน)
- คาดว่าจะมีนักเรียนหญิง ป.4 - ม.6 ได้รับผ้าอนามัย จำนวน 4,550 คน



เริ่มดำเนินการแล้ว

365วัน
ทำงาน
ทำงาน
ทำงาน
กรุงเทพฯ



ดูแลนักเรียนที่หลุดจากระบบการศึกษา และป้องกันกลุ่มเสี่ยงหลุดออกจากระบบ

กทม. “พัฒนาแนวทางจัดการศึกษาที่เหมาะสมกับเด็กทุกคน เพื่อช่วยเหลือเด็กที่หลุดจากระบบการศึกษา และป้องกันเด็กมีความเสี่ยงหลุดจากระบบการศึกษา เพราะความยากจนและภาวะยากลำบาก” ร่วมกับกองทุนเพื่อความเสมอภาคทางการศึกษา (กสศ.) ชุมชน และองค์กรภาคีด้านแหล่งทุนและการจัดการศึกษา



เริ่มดำเนินการแล้ว

ช่วยเหลือเด็กวิกฤต
อย่างเร่งด่วนฉุกเฉิน

เดือนละ **3,000** บาท **6** เดือน

- เด็กชุมชนบ่อนไก่ 21 คน
- เด็ก 94 คน ที่ประสบภาวะวิกฤตเสี่ยงหลุดออกจากระบบ

ช่วยเหลือเด็กยากจนพิเศษ
ร่วมกับ กสศ.



รวมทั้งสิ้น 1,091 คน
จาก 256 โรงเรียน



ปีละ 3,000 บาท
(ภาคเรียนละ 1,500 บาท)
เป็นเวลา 3 ปี

ค้นหาและคัดกรองเด็ก
หลุดออกจากระบบการศึกษา

และพัฒนาแนวทางการจัดการศึกษา
ร่วมกับภาคีด้านการศึกษา
ภายในเดือนกรกฎาคม 2566

กำลังร่างระเบียบฯ ทุนส่งเสริมการศึกษาของนักเรียนสังกัดกรุงเทพมหานคร สำหรับนักเรียนผู้ขาดแคลนทุนทรัพย์ (โดยไม่ต้องสอบแข่งขัน) เพื่ออุดหนุนเพิ่มเติมจากที่ กสศ. สนับสนุนอยู่แล้ว ให้เพียงพอต่อการใช้ชีวิตของเด็ก ๆ และป้องกันเด็กหลุดออกจากระบบการศึกษา

365 วัน
ที่งาน
ที่งาน
ที่งาน
กรุงเทพฯ



POLICY NO.

222

ส่งเสริมสิทธิและความปลอดภัย ของเด็ก กทม.

แนวทาง
การแต่งกาย
ของนักเรียน
ในโรงเรียนสังกัด
กรุงเทพมหานคร



สามารถแต่งกายได้อิสระ
อย่างน้อย 1 วัน/สัปดาห์
เพื่อลดภาระผู้ปกครอง



ไว้ทรงผมได้อย่างอิสระ

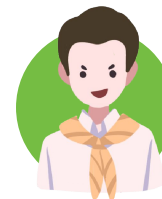

สามารถใส่ชุดนักเรียน
กับผ้าพันคอแทนชุดลูกเสือได้



เริ่มดำเนินการแล้ว

แจกหมวกกันน็อค

126,117

ใบ



365 วัน
ทำงาน
ทำงาน
ทำงาน
กรุงเทพฯ

เรียนดี

Transform หลักสูตรและห้องเรียนดิจิทัล

365วัน
ทำงาน
ทำงาน
ทำงาน
กรุงเทพฯ



ให้การศึกษา พัฒนานักเรียนสู่พลเมืองโลก

นำร่องการบูรณาการ
แผนการสอนพลเมืองโลก
กับสาระวิชาหลัก

จำนวน
20
โรงเรียน

อบรมครู
โรงเรียนละ
3
คน



ร่วมมือกับ APCEIU หรือ Asia-Pacific Centre of Education for International Understanding จากประเทศเกาหลี

สนับสนุนงบประมาณ แลกเปลี่ยนเรียนรู้
สนับสนุนทานอบรมให้ครูจาก 20 โรงเรียน โดยมีอาจารย์จากคณะ
ครุศาสตร์ จุฬาลงกรณ์มหาวิทยาลัย
เป็นผู้ให้ความรู้และช่วยติดตาม ในปี 2566
(อยู่ระหว่างประสานงานสนับสนุน งบประมาณเพิ่มเติม)

เริ่มดำเนินการแล้ว



จัดการเรียนรู้เรื่องการบริหารจัดการขยะพลาสติกครบวงจร
ร่วมกับภาคี 4 องค์กรเอกชน จัดการเรียนในห้องเรียน ส่งเสริมพฤติกรรมแยกขยะ การใช้ซ้ำ
การนำขยะที่มีค่าไปขายใน 112 โรงเรียน

ปีการศึกษา
2567

จะขยายผลสู่ 109 โรงเรียน และสอดแทรกประเด็นอื่น ๆ
เช่น ความเท่าเทียมทางเพศ, ซาติพันธุ์

065 066 กิจกรรมนอกเวลา

- เปิดโรงเรียนวันหยุดเป็นพื้นที่กิจกรรม พื้นที่การเรียนรู้สำหรับนักเรียนและชุมชน
- After School Program เรียน เล่น หลังเลิกเรียน
- สร้างเครือข่ายร่วมกับภาคเอกชน โครงการพี่สอนน้องนอกเวลาเรียน

096



เริ่มดำเนินการแล้ว

52 โรงเรียน จัดกิจกรรมนอกเวลาเรียน

1 After School Program จัดกิจกรรมหลังเลิกเรียน

วิชาที่เปิดสอน ประกอบด้วย คณิตศาสตร์, วิทยาศาสตร์, ภาษาอังกฤษ, ภาษาไทย, ภาษาญี่ปุ่น, จิตวิทยา, เขียนโปรแกรมเบื้องต้น, STEM

นำร่อง 35 โรงเรียน

2 Saturday School เปิดห้องเรียนวันเสาร์

วิชาที่เปิดสอนได้แก่ ภาษาอังกฤษ, ภาษาญี่ปุ่น, เขียนโปรแกรมเบื้องต้น, เต้น, วาดภาพการ์ตูน, ร้องเพลง, ทักษะการเอาตัวรอด, E-sport, ตัดต่อวิดีโอ, Digital content & Marketing (Youtube, Instagram, TikTok)

นำร่อง 17 โรงเรียน

อาสา

143 คน

นักเรียนเข้าร่วม

1,141 คน

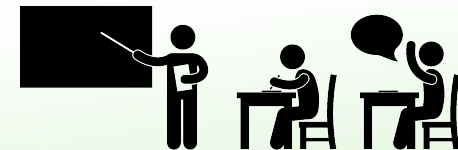

POLICY NO.

067

ยกระดับห้องแล็บคอมพิวเตอร์ทุกโรงเรียน ให้ทันสมัยและเพียงพอ



เริ่มดำเนินการแล้ว



365 วัน
ทำงาน
ทำงาน
ทำงาน
กรุงเทพฯ



พัฒนาฟรี Wi-Fi ทุกโรงเรียนรองรับการสอนผ่านสื่อการเรียนการสอนออนไลน์ และการสืบค้นข้อมูล



เริ่มดำเนินการแล้ว



ปีงบประมาณ 2567 (อยู่ระหว่างของงบประมาณ)

ติดตั้ง Access Point เพิ่มเติมเพื่อขยายสัญญาณ Wi-Fi ให้กับ 437 โรงเรียน



กฟผ. AIS และ กทม.

ร่วมกันจัดกิจกรรมวิ่งมาราธอน ระดมทุนติดตั้ง Wi-Fi ความเร็วสูง ติดตั้งให้ โรงเรียนบ้านบางกะปิ 100% ครอบคลุมทุกห้องเรียน ตั้งแต่ประถมศึกษาปีที่ 4 ถึงมัธยมศึกษา

พัฒนาโรงเรียน 3 ภาษา สอนผ่านหลักสูตร ไทย ต่างประเทศ และเทคโนโลยีเพื่อการทำงาน

กทม. นำร่อง **63** โรงเรียน

หลักสูตรฐานสมรรถนะ (Competency-based Learning)

แนวคิด Active และ Project-based Learning
เพื่อให้เด็กได้ฝึกทักษะการคิด วิเคราะห์ แก้ปัญหา
ด้วยเทคโนโลยีที่เหมาะสม

กทม. นำร่องและขยายผลการจัดการ
เรียนรู้ **Digital/ICT Literacy**
ผ่านห้องเรียนดิจิทัล

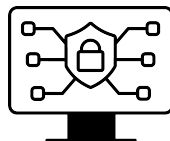

ปี 2566 นำร่อง ป.4 และ ม. 1 ใน 11 โรงเรียน

ปี 2567 ระดับชั้น ป.4 และ ม. 1 ทุกโรงเรียน

ปี 2568 ระดับชั้น ป.4-5 และ ม. 1-2 ทุกโรงเรียน

ปี 2569 ระดับชั้น ป.4-6 และ ม. 1-3 ทุกโรงเรียน

นักเรียน ป.6 กทม. **นำร่องทดสอบภาษาอังกฤษด้วย CEFR**
(Common European Framework of Reference for
Languages) มาตรฐานสหภาพยุโรป และ **ทดสอบภาษาจีน**
ด้วย YCT (Youth Chinese Test) สำหรับเยาวชน
ที่ไม่ได้ใช้ภาษาจีนเป็นภาษาหลัก

ภาษาอังกฤษ
นำร่องสอบ 79 โรงเรียน

(เป้าหมายผ่านการสอบ CEFR
ระดับ A2 ขึ้นไป ภายในปี 2569)

ภาษาจีน
นำร่องสอบ 14 โรงเรียน

(เป้าหมายผ่านการสอบ YCT
Level 2 ขึ้นไป ภายในปี 2569)

โรงเรียนประสิทธิภาพสูงด้วย Open Data

เปิดข้อมูล 6 ชุดข้อมูล ผ่านระบบ BEMIS

เปิดข้อมูลโรงเรียนสังกัด กทม.
เป็นสาธารณะ โดยไม่ต้องร้องขอ
อัพเดททุกปีการศึกษา

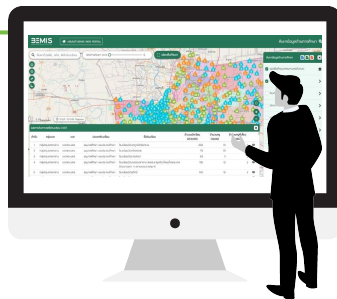

ภายในปี 2566 เปิดเพิ่ม 22 ชุดข้อมูล Open data

1. รายงานโรงเรียนสังกัด กทม. ที่เปิดสอน
2. ระดับชั้นที่โรงเรียนที่เปิดสอน เช่น อนุบาล-ประถม, อนุบาล-มัธยมต้น ฯลฯ
3. รายงานจำแนกตามประเภทของโรงเรียน
4. รายงานขนาดโรงเรียน จำแนกตามจำนวนนักเรียน
5. รายงานข้าราชการครูและ บุคลากรทางการศึกษา กรุงเทพมหานคร
6. ข้าราชการครูจำแนกตามวุฒิการศึกษา

1. ข้อมูลจำนวนห้องเรียน จำแนกระดับชั้น
2. ข้อมูลจำนวนนักเรียน จำแนกระดับชั้น
3. ข้อมูลประเภทการจัดการเรียนการสอน
4. ข้อมูลโรงเรียนเรียนร่วม
5. ข้อมูลผลการเรียน แสดงเป็นเปอร์เซ็นต์
6. ข้อมูลอาคาร
7. ข้อมูลสำเร็จการศึกษาไปเรียนที่ไหนต่อ
8. ข้อมูลแสดงข้อมูลงบประมาณกรุงเทพมหานคร
9. ข้อมูลงบประมาณเงินอุดหนุน
10. ข้อมูลงบประมาณเงินทัน
11. ข้อมูลประเภทความพิการของนักเรียน
12. ข้อมูลเด็กด้อยโอกาส
13. ข้อมูลสื่อการเรียนรู้
14. ข้อมูลนักเรียน จำแนกสถานะต่างๆ
15. ข้อมูลครู จำแนกสถานะต่างๆ
16. ข้อมูลค่านา ค่าไฟ
17. ข้อมูลอินเทอร์เน็ต
18. ข้อมูลคอมพิวเตอร์ด้านการเรียนการสอน ด้านการบริหาร
19. ข้อมูลแสดงห้องนาครู - นักเรียน / โถงปีสสาวะ
20. ข้อมูลการประเมินการอ่าน การคิดวิเคราะห์และการเขียน
21. ข้อมูลแสดงการรับนักเรียน จำแนกตามระดับชั้น
22. ข้อมูลการเปิดสอนลูกเสือแบบแสดงจำนวนโรงเรียน



เริ่มดำเนินการแล้ว

POLICY NO.

098

พัฒนาการเรียนการสอนในโรงเรียนด้วยแนวคิด ‘โรงเรียนแห่งการเรียนรู้’ (Learning School)

จัดการ รร. แบบที่ทุกคนเกิดการเรียนรู้และออกแบบการสอนด้วยกัน



เริ่มดำเนินการแล้ว



5
โรงเรียน

กทม. ได้ศึกษาแนวทาง
5 โรงเรียนนำร่อง สังกัด กทม.
ที่ดำเนินงานโดย
คณะครุศาสตร์
จุฬาลงกรณ์มหาวิทยาลัย

23
โรงเรียน

ปี 2566

นำร่อง 23 โรงเรียน
ร่วมกับคณะครุศาสตร์
จุฬาลงกรณ์มหาวิทยาลัย

365 วัน
ทำงาน
ทำงาน
ทำงาน
กรุงเทพฯ

POLICY NO.

119

ห้องสมุดออนไลน์ (e-library) อ่าน E-book ได้ทุกที่



เริ่มดำเนินการแล้ว

BKK x Hibrary อ่านได้ทุกที่ ทุกเวลา ฟรี!

หนังสือกว่า

1,500+

เล่ม

365 วัน
ทำงาน
ทำงาน
ทำงาน
กรุงเทพฯ

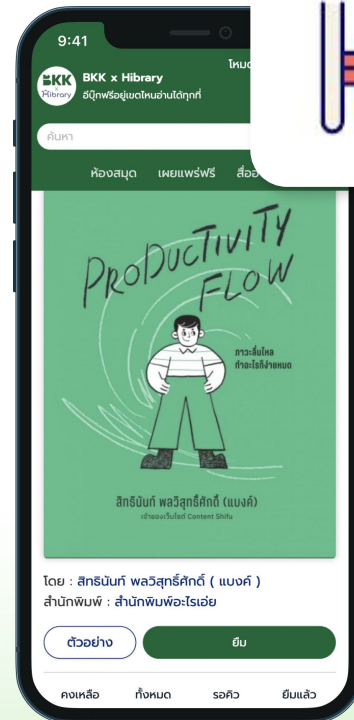
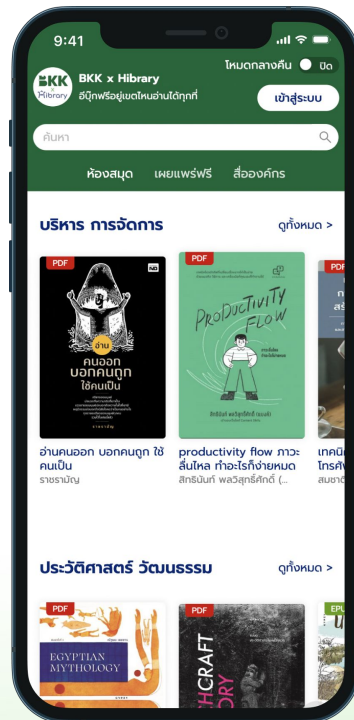

POLICY NO.

128

วิชาศิลปะนอกห้องเรียน ส่งเสริม ความคิดสร้างสรรค์ ผ่านแนวร่วมศิลปินทั่วกรุง



ยังไม่เริ่มดำเนินการ

ยังไม่ดำเนินการ

365วัน
ทำงาน
ทำงาน
ทำงาน
กรุงเทพฯ

วิชาเลือกเสรีสำหรับนักเรียน

นักเรียน **5,804** คน จาก **77** โรงเรียน
ทำแบบประเมิน 'WE Space' (เครื่องมือที่ช่วยให้
นักเรียนเข้าใจตนเอง ค้นพบตัวเอง รู้จักอาชีพ)

อาชีพที่นักเรียนส่วนใหญ่ให้ความสนใจ 3 อันดับแรก



นักออกแบบ
เกม



จิตรกร



นักขายของ
ออนไลน์

109 โรงเรียนจัดสอนทักษะอาชีพตามความถนัด
และความสนใจของผู้เรียน เป็นวิชาเลือกเสรี
โดยเชิญวิทยากร ร่วมสอน ได้แก่

วิทยาลัยสารพัดช่างธนบุรี ศูนย์การเรียนรู้กาญจนาภิเษก
ม.ธุรกิจและการท่องเที่ยวกรุงเทพ ม.ราชภัฏพระนคร
ม.ราชภัฏธนบุรี วิทยาลัยเทคนิคกาญจนาภิเษก
วิทยาลัยสารพัดช่าง ศูนย์ฝึกอาชีพดินแดง
รวมถึงวิทยากรภูมิปัญญาท้องถิ่นในชุมชน

กลุ่มช่างเชื่อม, ช่างยนต์, ช่างไฟฟ้า, ช่างไม้, ช่างตัดผม, ช่างฝีมือ
กลุ่มอาหาร เครื่องดื่ม และบริการ, กลุ่มเกษตร เลี้ยงสัตว์,
กลุ่มดนตรี, กลุ่มอาชีพสายกีฬา

แผนการดำเนินงานในปี 2567 (อยู่ระหว่างของบประมาณ)

- จัดกิจกรรมแนะแนวการศึกษาต่อในสายอาชีพ ร่วมกับเครือข่ายอาชีวะศึกษาใน กทม.
- ร่วมกับบริษัทเอกชนเปิดรับสมัครตำแหน่งงานที่เหมาะสมสำหรับนักเรียนจบการศึกษาในระดับชั้น ม.3



เริ่มดำเนินการแล้ว

หลักสูตรการเรียนรวม คือการศึกษาสำหรับทุกคน



เริ่มดำเนินการแล้ว

กทม. จัดอบรมให้ครูทุกคนเป็น
ครูการศึกษาพิเศษ
(ไม่จำเป็นต้องจบตรงสายการศึกษาพิเศษ)

ปี 2566
อบรมผู้บริหารโรงเรียน 158 โรงเรียน

ปี 2567
อบรมครูจำนวน 6,000 คน



158 โรงเรียน กทม. ที่จัดการศึกษาพิเศษ
(ร.เรียนร่วม)

4,213 นักเรียนการศึกษาพิเศษ
ที่ กทม. จัดการศึกษาให้

แผนการดำเนินงานในอนาคต

กทม. จะร่วมมือ สสส. และภาคี ผ่านคณะกรรมการส่งเสริมการศึกษาสำหรับคนพิการ เพื่อสร้างกลไกให้เด็กพิเศษได้รับการศึกษาอย่างเหมาะสมกับตัวเองและทั่วถึง

เด็ก กทม. เล่นน้ำได้ ว่ายน้ำเป็น

ปี 2565 นักเรียน ป. 3 เรียนว่ายน้ำ 15,798 คน



สอบผ่าน
93.27%

ปี 2566 นักเรียน ป. 3 เรียนว่ายน้ำ 15,798 คน



ปี 2567



นักเรียน ป. 3 เรียนว่ายน้ำ 90,673 คน

นักเรียนเรียนวิชาทักษะความปลอดภัย
เช่น การใช้ชูชีพ การช่วยเหลือคน การ CPR 78,179 คน

จัดอบรมครูประจำสระว่ายน้ำ 300 คน

ข้อพิจารณา:

เนื่องจากบางโรงเรียน กทม. ห่างไกลสระว่ายน้ำ นักเรียนต้องเดินทางไปเรียนที่สระนอกโรงเรียนจึงจะมีการพิจารณาสร้างสระว่ายน้ำภายในโรงเรียนให้เกิดความเหมาะสมในอนาคต

บริหารจัดการดี

ระบบงาน เงิน คน ระเบียบที่มีประสิทธิภาพ

365วัน
ทำงาน
ทำงาน
ทำงาน
กรุงเทพฯ



หน่วยงาน กทม. เข้าใจ สนับสนุนความเท่าเทียม และยอมรับความหลากหลายทางเพศ



เริ่มดำเนินการแล้ว



365 วัน
ทำงาน
ทำงาน
ทำงาน
กรุงเทพฯ

- ข้าราชการ กทม. ทุกคนสามารถ **แต่งกายได้ตามความเหมาะสม**
- ทุกหน่วยงานใน กทม. **สร้างกลไกป้องกันการล่วงละเมิดทางเพศ**
- กรณีไปราชการต่างจังหวัดแบบค้างคืน **ผู้ชายที่รับเปลี่ยนเพศแล้ว** สามารถพักค้างกับผู้หญิงได้ในกรณีที่ผู้หญิงสมัครใจ
- เพิ่มหลักสูตรพัฒนาทรัพยากรบุคคล **เพื่อให้บุคลากรทุกคน เคารพความแตกต่าง**
- สร้างสภาพแวดล้อม **เพื่อทำงานร่วมกันอย่างเสมอภาค**
- ออกประกาศกรุงเทพมหานคร เรื่อง นโยบายการ **ไม่เลือกปฏิบัติทางเพศ** และป้องกันการล่วงละเมิดหรือคุกคามทางเพศในที่ทำงาน

POLICY NO.

025 055

จัดซื้อจัดจ้าง

- ประเมินประสิทธิภาพและความคุ้มค่าในโครงการของ กทม.
- เปรียบเทียบต้นทุนการจัดซื้อจัดจ้างภายใน กทม.



เริ่มดำเนินการแล้ว

กทม. ได้คัดเลือก

19

โครงการ
งบ 66 มา
ตรวจสอบ

ประสิทธิภาพ
ของผลลัพธ์

ความคุ้มค่าของ
การใช้งบประมาณ

ต้นทุน
ในการจัดซื้อ
จัดจ้าง

19 โครงการที่มีความเสี่ยง และในจำนวนดังกล่าวเป็นโครงการขนาดใหญ่ที่ได้รับงบประมาณสูงและกำลังอยู่ระหว่างการตรวจสอบ ได้แก่ โครงการก่อสร้างอุโมงค์ระบายน้ำจากบึงหนองบอนลงสู่แม่น้ำเจ้าพระยา มูลค่ามากกว่า 1,000 ล้านบาท

ข้อสังเกตจากการตรวจสอบจะแจ้งไปให้หน่วยงานต้นสังกัดเพื่อแก้ไข เช่น

- การใช้พัสดุที่ไม่เป็นไปตามสัญญา
- การไม่ใช้งานพัสดุที่จัดซื้อ
- การวัดผลสัมฤทธิ์ของโครงการที่ไม่ชัดเจน

365 วัน
ทำงาน
ทำงาน
ทำงาน
กรุงเทพฯ

พัฒนาแบบจำลองเสมือนกรุงเทพฯ (Digital Twin) เพื่อใช้วางแผนและแก้ปัญหาเมือง



เริ่มดำเนินการแล้ว

2D

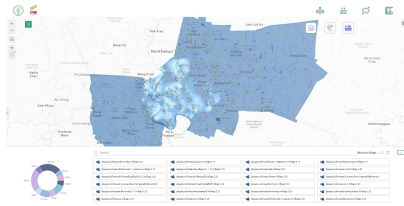

เน้นข้อมูล พื้นฐานของเมือง เช่น ความสูงของพื้นดินจากระดับน้ำทะเล อาคาร ถนน สวนสาธารณะ ท่อระบายน้ำ กล้อง CCTV Sensor ฝุ่น Sensor น้ำ



วิเคราะห์และคาดการณ์ สถานการณ์ที่จะเกิดขึ้นภายในกทม. เช่น พื้นที่คาดการณ์น้ำท่วม ทิศทางการเติบโตของเมือง ปริมาณฝุ่น

3D

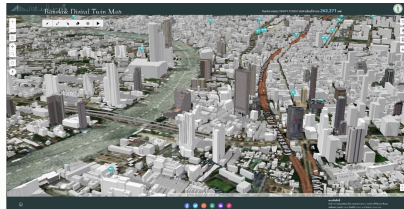

เน้นข้อมูล อาคาร สะพาน ถนน อาคารสำคัญ โบราณสถาน แม่น้ำ ที่มีอยู่ปัจจุบัน



อนาคต จะเปิดให้เอกชนเข้ามาเพิ่มโมเดลอาคาร (BIM) ที่จะก่อสร้าง เพื่อให้ EIA สามารถเข้ามาสอบผลกระทบต่อสิ่งแวดล้อมได้

POLICY NO.

054

วิเคราะห์ข้อมูลเมือง ต่อยอดสู่การแก้ไขปัญหา



ยังไม่เริ่มดำเนินการ

ยังไม่ดำเนินการ

ปรับปรุงข้อบัญญัติที่เกี่ยวข้องกับผังเมืองและ การควบคุมอาคารให้ทันสมัย (1/2)



เริ่มดำเนินการแล้ว

365วัน
ทำงาน
ทุกวัน
ทุกวัน
กรุงเทพฯ

ปรับปรุงกฎหมาย ที่เกี่ยวกับอาคารตึกแถว

(กำลังจัดทำร่าง)

- ตึกแถวที่ปรับปรุงใหม่ต้องมี
ความมั่นคง แข็งแรง ปลอดภัย
เป็นระเบียบ

- เพิ่มระบบความปลอดภัย
ในอาคาร

- ยกเลิกที่ว่างบริเวณทางเดิน
หลังอาคาร และเพิ่มทางเดิน
เชื่อมต่อกับทางเท้า

- แลกเปลี่ยนให้เอกชนจัดทำ
สาธารณประโยชน์ เช่น
Covered Walkway

ปรับปรุงการ ขออนุญาตก่อสร้าง

- ลดขั้นตอนการทำงาน และ
ดุลพินิจของเจ้าหน้าที่

- เชื่อมข้อมูลกับหน่วยต่าง ๆ
เพื่อให้ประชาชนกรอกข้อมูล
น้อยลง

ปรับปรุงกฎหมาย ควบคุมอาคาร

- ให้สอดคล้องกับปัจจุบัน
และนำไปปฏิบัติได้จริง

เช่น เพิ่มจำนวนจุดชาร์จ
EV ในอาคารสาธารณะ

ปรับปรุงข้อบัญญัติที่เกี่ยวข้องกับผังเมือง และการควบคุมอาคารให้ทันสมัย (2/2)

แนวทางการจัดทำผังเมือง



เริ่มดำเนินการแล้ว

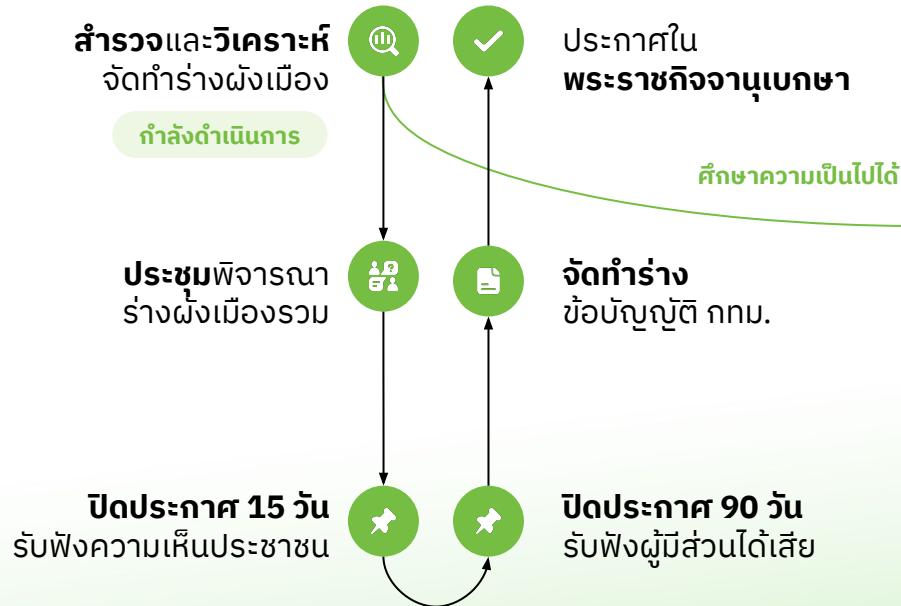

FAR* Bonus (ใหม่)



ส่งเสริมการจัดระเบียบทางเท้า
เช่น สะพาน หม้อแปลงไฟฟ้า
หอบเร่



พื้นที่เพื่อประโยชน์สาธารณะ
หรือสวนสาธารณะ

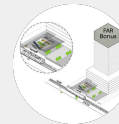

เพิ่มประสิทธิภาพ
บริเวณทางสัญจรประชาชน
เช่น ลานพักรถสาธารณะ



มาตรการ
ลดจำนวนที่จอดรถ
โครงการบริเวณใกล้รถไฟฟ้า

* FAR (Floor to Area Ratio) อัตราส่วนพื้นที่
อาคารรวมต่อพื้นที่ดิน เป็นตัวกำหนดว่าจะ
สามารถสร้างอาคารได้ขนาดเท่าไร

365 วัน
ทำงาน
ทำงาน
ทำงาน
กรุงเทพฯ

จัดทำงบประมาณแบบเริ่มจากศูนย์ (Zero-based Budgeting)



เริ่มดำเนินการแล้ว

เปลี่ยน **1,022** ล้านบาท
จากงบประมาณประจำปี
ของเขต 39 รายการ
ให้ใช้ประโยชน์อื่นได้

ตัวอย่างรายการที่ถูกทบทวน เช่น

- ค่าใช้จ่ายในพิธีทบทวนคำปฏิญาณและสวนสนามลูกเสือ
- ค่าใช้จ่ายในพิธีปฏิญาณตนและสวนสนามยุวกาชาด
- ค่าใช้จ่ายในการประชุมครู
- ค่าใช้จ่ายในการจัดประชุมสัมมนาคณะกรรมการสถานศึกษาขั้นพื้นฐานโรงเรียนสังกัดกรุงเทพมหานคร
- ค่าใช้จ่ายศูนย์ประสานงานธนาคารสมองของกรุงเทพมหานคร
- ค่าใช้จ่ายในการพัฒนาคุณภาพการดำเนินงานศูนย์วิชาการเขต

POLICY NO.

113

เพิ่มประสิทธิภาพในการจัดเก็บรายได้ เพื่อประโยชน์คนกรุงเทพฯ

สำรวจ

ที่ดินและสิ่งปลูกสร้างแล้ว

99.42%

ในปี 2566 นี้

ประชาชนจะสามารถ
ชำระภาษีของ กทม.
ผ่านระบบ e-Payment ได้

เริ่มดำเนินการแล้ว

365 วัน
ทำงาน
ทำงาน
ทำงาน
กรุงเทพฯ

- ที่ดินจำนวน 2,144,913 แปลง
- สิ่งปลูกสร้าง 2,238,235 หลัง
- อาคารชุด 1,017,896 หลัง

สายด่วน 1555 รองรับการใช้งานภาษามือ



เริ่มดำเนินการแล้ว

แก้ไขข้อจำกัด
การแจ้งเรื่องของผู้พิการ 

เพิ่มช่องร้องเรียน
ทั้ง LINE (Traffy Fondue)
และ 1555

รองรับผู้พิการ
หลายประเภท
เช่น การได้ยิน
การมองเห็น

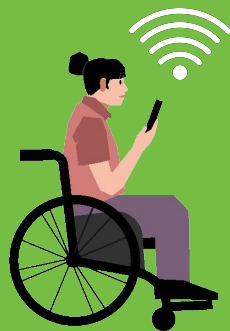

เพิ่มการจ้างผู้พิการ
ด้านการเคลื่อนไหว **สื่อสาร
2 ทาง**

64 ราย
รับเรื่องร้องเรียน
ผ่านสายด่วน 1555

ระหว่างผู้พิการ
ด้วยกันเอง
ทำให้แก้ปัญหาได้
ตรงจุดมากขึ้น



POLICY NO.

162

เพิ่มสวัสดิการ พนักงานเก็บและขนขยะ



เริ่มดำเนินการแล้ว



พนักงาน
กวาดถนน **9,079** คน

ประกัน
อุบัติเหตุ **100,000** บาท
/คน

365 วัน
ทำงาน
ทุกวัน
กรุงเทพฯ

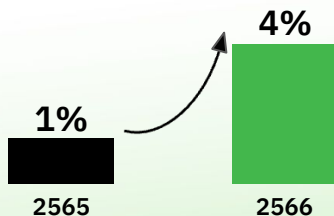

เพิ่มสัดส่วนของลูกจ้าง
ชั่วคราวที่ได้เปลี่ยนเป็น
ลูกจ้างประจำ 565 อัตรา

ผู้ว่าฯ สัญจรประจำเขต



เริ่มดำเนินการแล้ว

5 ราชเทวี

เน้นย้ำเรื่องความโปร่งใส การทุจริตคอร์รัปชัน

ได้สั่งพักราชการ-ให้ช่วยราชการ
ไปแล้วอย่างน้อย 4 ราย

7 ทวีวัฒนา

เพิ่มห้องเรียน และเพิ่มชั้น ม.4 ให้
เพียงพอกับความต้องการ

อยู่ระหว่างการรับโอนที่ดินและ
ของบประมาณก่อสร้างอาคารเรียน

สัญจรแล้ว 28 เขต จาก 50 เขต

ตัวอย่างคำสั่งการ จากการเห็นปัญหารายเขต

1 ดอนเมือง

พบเจอปัญหาแท็กซี่จอดรอรับผู้โดยสาร
รुकล้าผิวจากรางร หน้าสนามบินดอนเมือง

3 มีนบุรี

ทำซับซ้อนตรกรไม่ให้เผา

รณรงค์ไม่ให้เผาหญ้า เผาขยะ หรือ เผาฟาง
และให้คำแนะนำเกษตรกร

6 คลองเตย

คนเร่ร่อน ขอกาน และกลุ่มคนเซ็ดกระจก
บริเวณแยกไฟแดง

ให้เทศกิจลงพื้นที่ตรวจวันละ 2 ครั้ง

8 บางแค

พิจารณาจ้าง Outsourc เก็บขยะร่วมกับ
สำนักงานเขต

ถ้าจ้างเอกชนจะกระทบต่อการบริการ
มากกว่า ขณะนี้รอการคืนอัตราค่าจ้าง

2 จตุจักร

เร่งรัดการก่อสร้างเขื่อน
คลองลาดพร้าว (หมดสัญญาแล้ว)

4 ดินแดง

หนูที่แพลตฟอร์ม

- กทม. เก็บ ขยะให้ 3 ครั้ง/สัปดาห์
- ตั้งธนาคารขยะในพื้นที่ ให้เอกชน
เข้ามารับซื้ออากติยละครั้ง
- รณรงค์ให้แยกขยะอินทรีย์



9 หนองแขม

ผลกระทบจากโรงกำจัดขยะ มีกลิ่น
เหม็นหากไม่ได้ฝังกลบ พิจารณาเปลี่ยน
ให้เป็นพื้นที่สาธารณะ หรือปลูกป่า

ผู้ว่าฯ สัญจร สำนัก

รับฟังปัญหาจากฝ่ายปฏิบัติโดยตรง พร้อมมอบนโยบายปฏิบัติงาน

สัญจรแล้ว 20 หน่วยงาน จาก 30 หน่วยงาน



เริ่มดำเนินการแล้ว

*ตัวอย่างการสั่งการและการดำเนินงาน

สำนักการระบายน้ำ

เร่งรัดอุโมงค์ระบายน้ำบึงหนองบอนให้นำส่วนที่ใช้งานได้มาเปิดใช้งาน (ก่อนตรวจรับ) ได้แก่ บริเวณ สุขุมวิท 62, 64, 66/1, 101/1, 103 และ อุดมสุข 42, 56

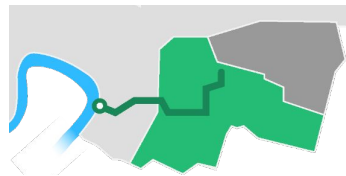

สำนักการวางผังและพัฒนาเมือง

หาแนวทางการเพิ่มพื้นที่สีเขียวและพื้นที่สาธารณะ เช่น ให้อาคารก่อสร้างได้ขนาดใหญ่ขึ้น หากมีการสร้าง Hawker Center และ พื้นที่สาธารณะ

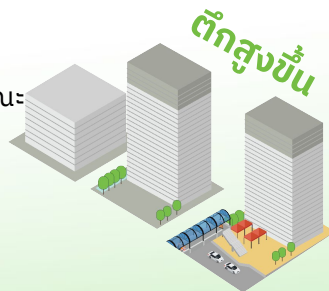

สัญจรแล้ว

- สำนักการวางผังและพัฒนาเมือง
- สำนักยุทธศาสตร์และประเมินผล
- สำนักสิ่งแวดล้อม
- สำนักอนามัย
- สำนักเทศกิจ
- สำนักการระบายน้ำ
- สำนักพัฒนาสังคม
- สำนักการคลัง
- สำนักวัฒนธรรม กีฬา และการท่องเที่ยว
- สำนักงานการเจ้าหน้าที่ สถาบันพัฒนาทรัพยากรบุคคลฯ
- สำนักการโยธา
- สำนักงานคณะกรรมการข้าราชการกรุงเทพมหานคร
- สำนักป้องกันและบรรเทาสาธารณภัย
- สำนักงบประมาณกรุงเทพมหานคร
- สำนักการจราจรและขนส่ง
- สำนักการศึกษา
- สำนักการแพทย์
- สำนักงานสถานธนาภิบาลกรุงเทพมหานคร
- สำนักงานตลาดกรุงเทพมหานคร

ยังไม่สัญจร

- สำนักงานเลขานุการสภากรุงเทพมหานคร
- สำนักงานประชาสัมพันธ์
- สำนักงานตรวจสอบภายใน
- สำนักงานเลขานุการปลัดกรุงเทพมหานคร
- สำนักงานการต่างประเทศ
- สำนักงานปกครองและทะเบียน
- สำนักงานกฎหมายและคดี
- สำนักงานพัฒนาที่อยู่อาศัย
- กองงานผู้ตรวจราชการ
- สำนักงานเลขานุการผู้ว่าราชการกรุงเทพมหานคร



POLICY NO.

219

งบประมาณปี 2566 งบประมาณเพื่อ เส้นเลือดฝอย



เริ่มดำเนินการแล้ว



ปรับปรุงถนน ตรอก
ซอย และสิ่งสาธารณ-
ประโยชน์

4,435 ล้านบาท

ขุดลอกคู คลอง

437 ล้านบาท

ล้าง
ทำความสะอาดท่อ

152 ล้านบาท

365วัน
ทำงาน
ทุกวัน
ทุกวัน
ทุกวัน
กรุงเทพฯ

กียอติน ยกเลิก และ แก้ไขกฎหมาย



เริ่มดำเนินการแล้ว



ยกเลิก

ข้อบัญญัติกรุงเทพฯ
ที่เกี่ยวข้องกับผังเมือง
แล้ว 11 ฉบับ

เพราะไม่มีความจำเป็นและ
ไม่สอดคล้องกับผังเมืองรวม
กรุงเทพฯ ทำให้เกิดความสับสน
กับประชาชน



พิจารณา

อยู่ระหว่างพิจารณา
ยกเลิกระเบียบกรุงเทพฯ
เกี่ยวกับสารบัญญ 1 ฉบับ

ระเบียบไม่สอดคล้องกับ
การดำเนินการในอนาคต
ที่กำลังปรับเข้าสู่ระบบ
เอกสารอิเล็กทรอนิกส์

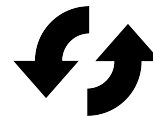

ทบทวน

จากการทบทวนกฎหมาย
พบว่า มีกฎหมายอีก
82 ฉบับ ที่ต้องได้รับ
การแก้ไข

บริหารจัดการดี

ส่งเสริมการมีส่วนร่วมของประชาชน
ในการร่วมบริหารจัดการเมือง

365วัน
ทำงาน
ทำงาน
ทำงาน
กรุงเทพฯ



ประชาชนมีส่วนร่วมในการประเมิน ผู้อำนวยการเขต และผู้ว่าราชการ กรุงเทพมหานคร



เริ่มดำเนินการแล้ว

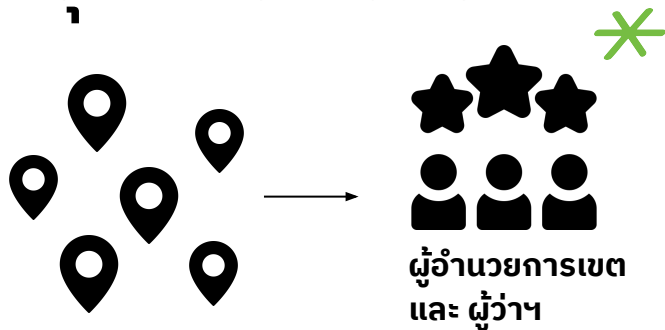

Traffy Fondue

* เป็นส่วนหนึ่งในการประเมินผล

ประเมินผลแล้ว

9 ครั้ง
เดือนละ
1 ครั้ง

ความพึงพอใจของ
ประชาชนที่มีต่อ

ผู้ว่าฯ

(เม.ย - พ.ค. 2566)

72.40%

ความพึงพอใจของ
ประชาชนที่มีต่อ
สำนักงานเขต

(เม.ย - พ.ค. 2566)



5 สำนักงานเขตแรก

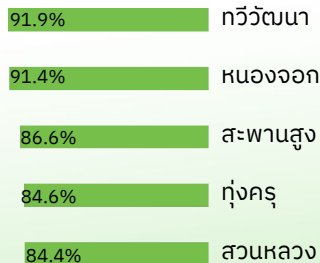

5 สำนักงานเขตสุดท้าย

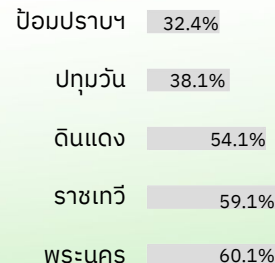

สร้างการสื่อสารสองทางระหว่าง กทม. และประชาชนผ่านสภาคนเมืองประจำเขต



เริ่มดำเนินการแล้ว

ในช่วง
ปลายปี
2565

การดำเนินงาน

กทม. ตั้ง **สภาคนเมือง 50 เขต** มีกรรมการ เขตละ 30-50 คน เป็นผู้แทนภาคส่วนต่าง ๆ เช่น

- ผู้แทนชุมชน
- บ้านในริ้วหรือหมู่บ้านจัดสรร
- นักวิชาการ
- ผู้แทนอาคารชุด
- ผู้แทนภาคธุรกิจหรือเอกชน
- หัวหน้าหน่วยงานหรือราชการ
- ประชาชนชาวบ้าน
- ผู้บริหารสถาบันการศึกษา และผู้บริหารเขต

ปัญหาที่พบ

กทม. พบปัญหาหลายมิติ เช่น

- 1) ความซ้ำซ้อนและไม่ชัดเจนของอำนาจหน้าที่ ระหว่าง สภาคนเมืองและ คณะกรรมการชุมชน
- 2) ภาระที่เพิ่มของเจ้าหน้าที่

บทวน

**หยุดดำเนินนโยบาย
สภาคนเมือง
เพื่อนำกลับมาทบทวน
ในการดำเนินการ
อีกครั้ง**

ให้ประชาชนมีส่วนร่วม กำหนดงบประมาณกรุงเทพมหานคร (Participatory Budgeting)



เริ่มดำเนินการแล้ว

กทม. ได้แบ่งการดำเนินการเป็น 2 รูปแบบ

กำหนดกรอบ งบประมาณ



กทม. กระจายงบ
ให้ชุมชน ชุมชนละ
200,000
บาท/ชุมชน/ปี



ประชาชน
เขียนโครงการมาของบ
ประมาณใน 5 มิติ ได้แก่
กายภาพ เศรษฐกิจ สังคม
อนามัย จิตใจ



คณะกรรมการ
ระดับเขตพิจารณา
อนุมัติโครงการ
เพื่อรับเงิน



เร็ว ๆ นี้



นำโครงการทั้งหมด
เปิดเผยลงบน
แพลตฟอร์ม
ออนไลน์

กำหนด โครงการ



กทม. กำหนด
ขอบเขต
การพัฒนา เช่น
ด้านการศึกษา มิติ
ด้านโครงสร้าง
พื้นฐาน



ประชาชนเสนอ
โครงการและแนวคิด
บนแพลตฟอร์ม



ประชาชนโหวต
ผ่านแพลตฟอร์ม
เลือกโครงการ
ที่ต้องการ



หน่วยงานที่เกี่ยวข้อง
พัฒนารายละเอียด
โครงการและบรรจุ
ลงในงบประมาณ
ประจำปี

สภาคนเมืองรุ่นใหม่ (1/3)

พื้นที่ผลักดันข้อเสนอคนรุ่นใหม่สู่การปฏิบัติจริง



เริ่มดำเนินการแล้ว

13 พ.ย. 2565
จัดเวทีระดมความคิดเห็น
กระบวนการมีส่วนร่วม
ของคนรุ่นใหม่
ในการเปลี่ยนแปลงเมือง

12 ธ.ค. 2565
จัดวงประชุมที่ปรึกษา
และพี่เลี้ยง

18 ม.ค. 2566
จัดวงสรุปกลไกการทำงาน
การตั้งคณะกรรมการ
กับสำนักวัฒนธรรมฯ

27 ก.พ. 2566
ลงนามแต่งตั้งคณะกรรมการขับเคลื่อน
สภาเมืองคนรุ่นใหม่

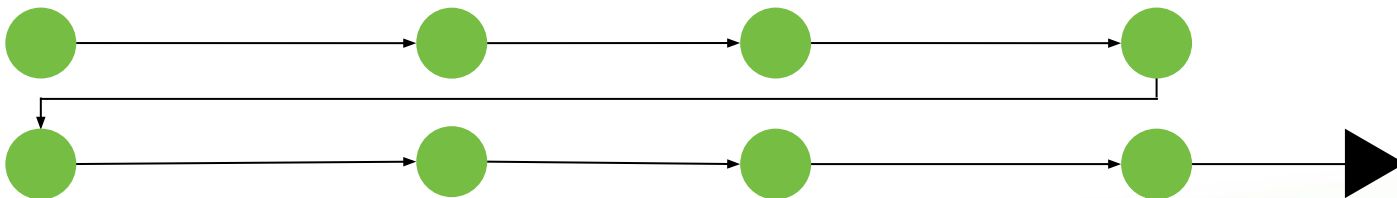

12 มี.ค. 2566
เปิดสภาเมือง
คนรุ่นใหม่
ครั้งที่ 1

11 มี.ย. 2566
เปิดสภาเมือง
คนรุ่นใหม่
ครั้งที่ 2

10 ก.ย. 2566
เปิดสภาเมือง
คนรุ่นใหม่
ครั้งที่ 3

17 ธ.ค. 2566
เปิดสภาเมือง
คนรุ่นใหม่
ครั้งที่ 4

สภาคนเมืองรุ่นใหม่ (2/3)



เริ่มดำเนินการแล้ว

ผลลัพธ์ ข้อเสนอ นโยบาย โดยสรุป



การมีส่วนร่วมแก้ไข
ปัญหาของนักเรียน
ในโรงเรียนอย่าง
เท่าเทียม
ทีม **Student
Reflect**



สวัสดิการตรวจโรคติดต่อ
ทางเพศสัมพันธ์ด้วย
ตัวเองฟรี (ที่บ้าน)
ทีม **@the_youngvision**

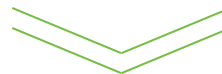

พัฒนาพื้นที่สาธารณะ
ที่เป็นมิตรต่อเด็กทั่วไปและ
เด็กพิการเพื่อการเรียนรู้
ร่วมกันและสร้างสังคม
โอบอ้อมอารีต่อทุกคนใน
ปัจจุบันและอนาคต
(Social Inclusion)
ทีม **#playgrow**

จัดสวัสดิการตรวจโรคติดต่อทางเพศสัมพันธ์เบื้องต้นได้เองที่บ้านฟรี
5 โรค ประกอบด้วย HIV ซิฟิลิส หนองใน หนองในเทียม ไวรัสตับอักเสบบ

สำนักอนามัยและสมาคมฟ้าสีรุ้งฯ
รับข้อเสนอแนะ

ตัวแทนทีมเข้าร่วมเป็นเครือข่ายเยาวชน
ร่วมขับเคลื่อนงานกับกองควบคุมโรค
เริ่มประชุมวางแผนดำเนินการ 12 มิ.ย.
2566

POLICY NO.

047

สภาคนเมืองรุ่นใหม่ (3/3)



เริ่มดำเนินการแล้ว



365 วัน
ทำงาน
ทำงาน
ทำงาน
กรุงเทพฯ

สถานการณ์ งบประมาณ กทม.

365วัน
ทำงาน
ทุกวัน
กรุงเทพฯ



สัดส่วน รายรับ กทม.

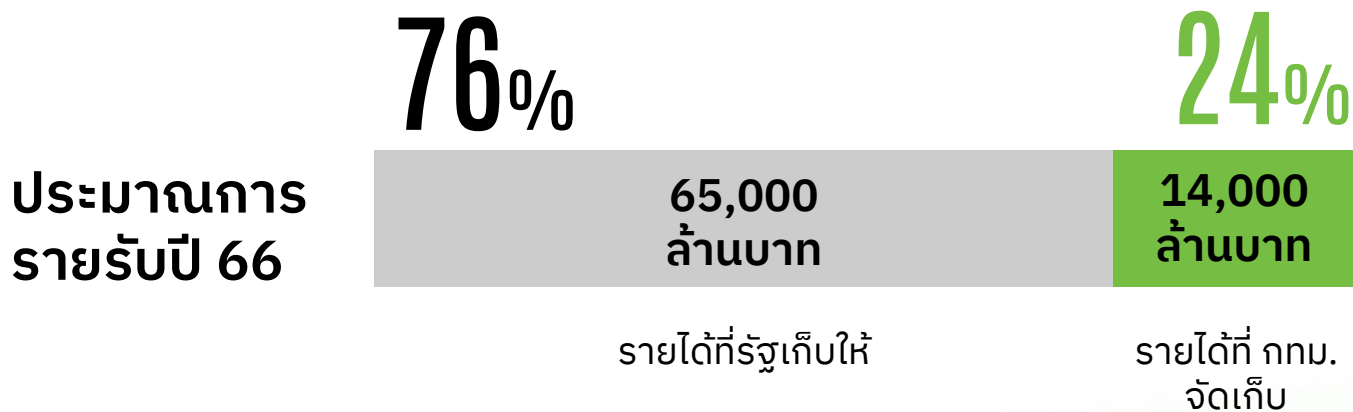

สัดส่วน รายรับ กทม.

- รวมภาษี
ที่ส่วนราชการอื่นจัดเก็บให้
- ภาษีที่ดินและสิ่งปลูกสร้าง
- ภาษีที่ กทม. จัดเก็บเองที่เหลือ
- ภาษีโรงเรือนและที่ดิน

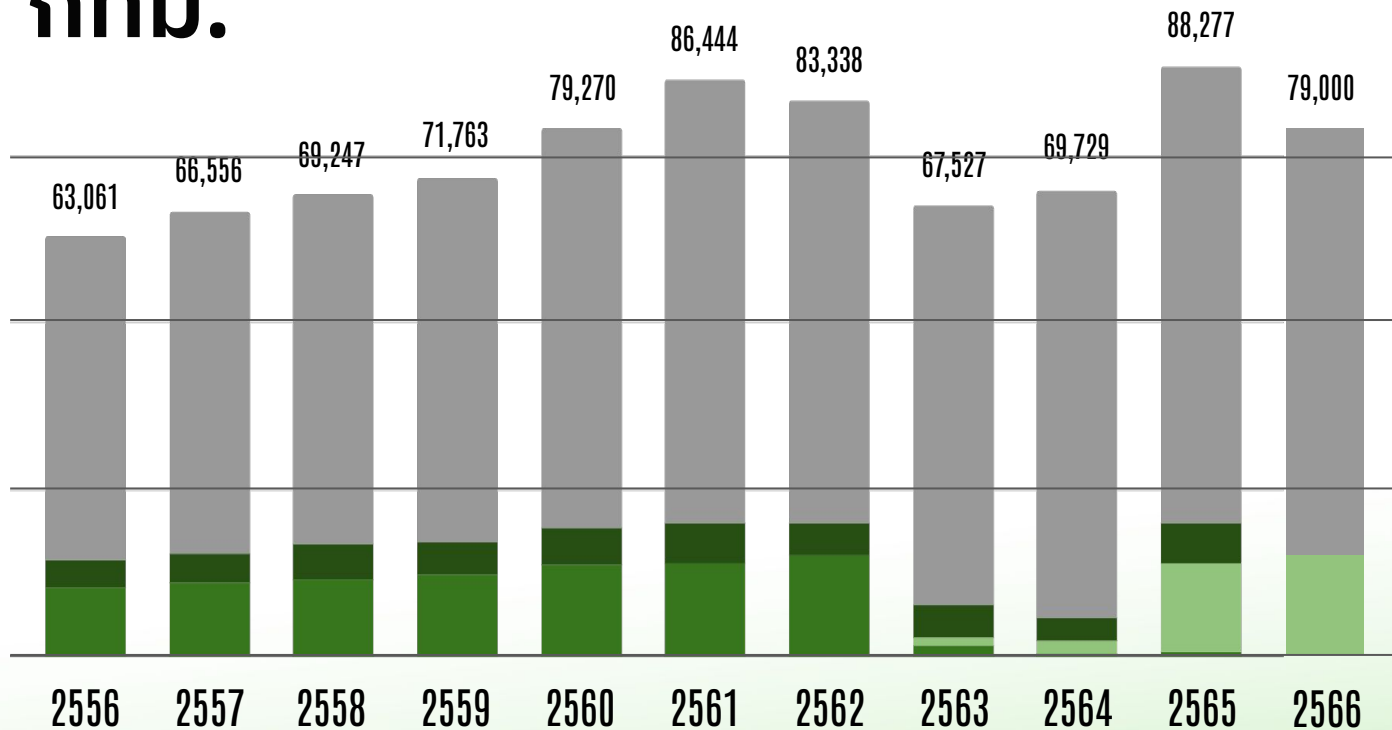

365 วัน
ทำงาน
ทุกวัน
กรุงเทพฯ

รายละเอียด เกี่ยวกับงบ ประมาณ

งบประมาณเฉลี่ยปี 2562 - 2566

รายจ่ายประจำ
พื้นฐาน

46,847

ล้านบาท
(66 : 48,070)

รายจ่ายประจำและ
รายผูกพันรวมเป็น

77%

ของงบประมาณ
กทม. ประจำปี

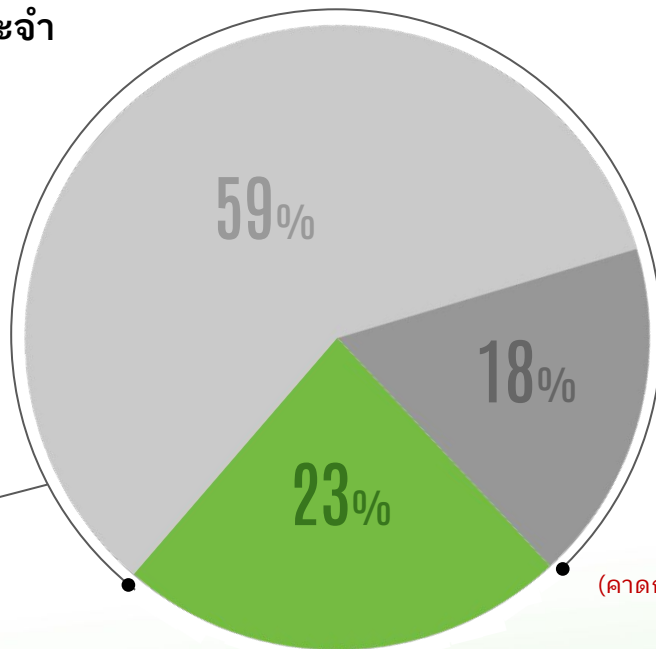

รายการ
ผูกพัน

14,010

ล้านบาท
(66 : 10,493)

(คาดการณ์ 67 : 18,555)

โครงการลงทุน
นโยบายผู้บริหาร

18,439
ล้านบาท

เงินสะสม ปลอดภัย

เงินสะสม ปลอดภัย
ภาวะผูกพัน

49,837
ล้านบาท

หนี้สินโดย
ประมาณ

19,000
ล้านบาท

23,400
ล้านบาท

55,000
ล้านบาท

หนี้ค่าติดตั้ง
ระบบการเดินรถ
(E&M)

หนี้ค่าเดินรถ
และซ่อมบำรุง
(O&M)

หนี้ค่าโครงสร้าง
พื้นฐาน

การดำเนิน การในอนาคต

365วัน
ทำงาน
ทำงาน
ทำงาน
กรุงเทพฯ



กทม. ในอีก 3 ปี ข้างหน้า

365 วัน
ที่งาน
ที่งาน
ที่งาน
กรุงเทพฯ

เดินทางดี

- ทางเท้าดี 1,000 กม.
- ทางเดินริมแม่น้ำ 153 กม.
- Adaptive Signaling 200 แห่ง
- ศาลาที่พิกผู้โดยสาร 476 หลัง
- CCTV ตรวจจับ Traffic Violation 500 แห่ง
- แก้ไขจุดเปิด 100 จุด
- ลดจุดเสี่ยงจุดเฝ้าระวังน้ำท่วม 83 จุด

ปลอดภัยดี

- CCTV ป้องกันภัยด้านอาชญากรรม 65,440 กล้อง
- เปลี่ยนไฟ LED 100,000 หลอด
- แก้ไขจุดเสี่ยง 100 จุด
- จัดหาเครื่องดับเพลิง พร้อมระบุตำแหน่ง และซ่อมแผนชุมชน 30,000 แห่ง
- ปรับปรุงสถานีดับเพลิง 9 แห่ง และสร้างเพิ่ม 11 แห่ง

โปร่งใสดี

- ปรับปรุงกฎหมายควบคุมอาคาร ลดดุลพินิจในการตัดสินใจ
- บริการ กทม. ออนไลน์ 100% ผ่าน OSS
- เปิดเผยแพร่ข้อมูล Open Bangkok อย่างน้อย 1,500 ชุดข้อมูล

สิ่งแวดล้อมดี

- ความเป็นกลางทางคาร์บอน Carbon Neutrality
- ปลุกต้นไม้ 1,000,000 ต้น
- สวน 15 นาที รวม 500 แห่ง
- คัดแยกขยะต้นทาง 3,000 ต้นต่อวัน
- ระบบติดตามแจ้งเตือนฝุ่นระดับแขวง 1,000 จุด
- ออกข้อบังคับ Low Emission Zone ให้รถทุกคันที่วิ่งเข้า กทม. จ่ายค่าธรรมเนียมมลพิษทางอากาศ

กทม. ในอีก 3 ปี ข้าง หน้า

365 วัน
ทำงาน
ทำงาน
ทำงาน
กรุงเทพฯ

สุขภาพดี

- ศูนย์บริการสาธารณสุขสุข ปรับปรุง 30 แห่ง สร้างใหม่ 38 แห่ง
- ฟ้าอนามัยฟรี 100% ในโรงเรียน
- ศึกษาออกแบบโรงพยาบาล 2 แห่งและก่อสร้าง 3 แห่ง

เรียนดี

- ทุกโรงเรียนมีอาหารถูกหลัก คุณภาพดี ทั้งมือเช้าและเย็น
- ปรับปรุง 274 ศูนย์เด็กเล็กให้ได้มาตรฐาน และขยายการดูแลศูนย์เด็กเล็กให้ครอบคลุมทุกชุมชน
- คะแนน ONET สูงกว่าค่าเฉลี่ยประเทศ
- นักเรียน กทม. สื่อสารภาษาไทย ต่างประเทศ และภาษาดิจิทัล (Coding) ได้
- ลดภาระงานเอกสาร 100%
- Transform หลักสูตรและห้องเรียนดิจิทัล ครอบคลุมโรงเรียน
- พัฒนาหลักสูตรสู่ฐานสมรรถนะ และมุ่งสู่การเรียนรู้สู่อาชีพ

เศรษฐกิจดี

- พัฒนาเมืองในย่านศูนย์กลางธุรกิจ (CBD) ส่งเสริมการลงทุน Investment Promotion Zone
- แก้ พรบ. 2528 ให้ กทม. มีอำนาจจัดเก็บภาษี เช่น ภาษีโรงแรม ค่าธรรมเนียมยาสูบ ภาษี น้ำมัน
- พัฒนาร้าน 3 คลองในเขตเมืองชั้นใน คลองผดุงกรุงเกษม คลองโอ่งอ่าง คลองคูเมือง
- สร้าง Branding ทั้ง 50 ย่าน ส่งเสริม Local Economy
- ร่วมกับผู้ประกอบการเอกชนพัฒนา หลักสูตรฝึกอาชีพ ผลิตแรงงานสู่ตลาด อย่างน้อย 1,000 ตำแหน่งต่อปี
- พัฒนาร้านเศรษฐกิจ โม้เบี พาหุรัด คลองถม

กทม. ในอีก 3 ปี ข้างหน้า

สังคมดี

- สร้างศูนย์เยาวชน ศูนย์กีฬา หอศิลป์ เพิ่มอย่างน้อย 5 แห่ง
 - มีฐานข้อมูลกลุ่มเปราะบางที่ สมบูรณ์และเป็นปัจจุบัน
 - เพิ่ม อสท. ครอบครัว 2,017 ชุมชน
 - แพลตฟอร์มรวบรวมพื้นที่สาธารณะ ของ กทม. และกิจกรรมต่าง ๆ ทั้ง 50 เขต ครอบคลุมพื้นที่
- จ้างคนพิการใน กทม. มากกว่า 660 ตำแหน่ง (1% ของข้าราชการ และลูกจ้างประจำ)
 - จัดสรรงบประมาณอย่างมีส่วนร่วม ทุกชุมชนทุกปีอย่างต่อเนื่อง

บริหาร จัดการดี

- ขอเอกสารราชการ Online 109 กระบวนงาน
 - ผังเมืองรวมใหม่ตามแนวคิด “บ้านใกล้งาน”
- สวัสดิการใหม่แก่พนักงานกวาดและ เก็บขยะ 19,844 คน
 - แผนลงทุน Capital Improvement Program เครื่องมือบริหารจัดการเมือง

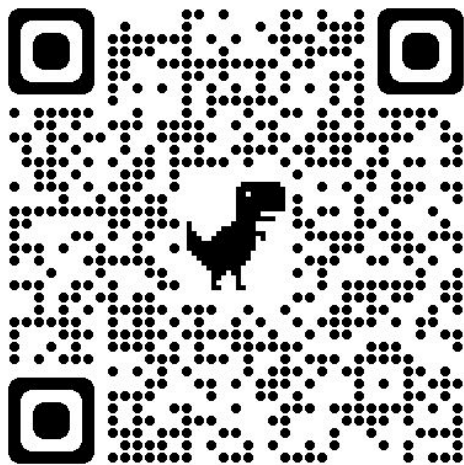

ดาวน์โหลด Slide
และข้อมูลการแถลงข่าว

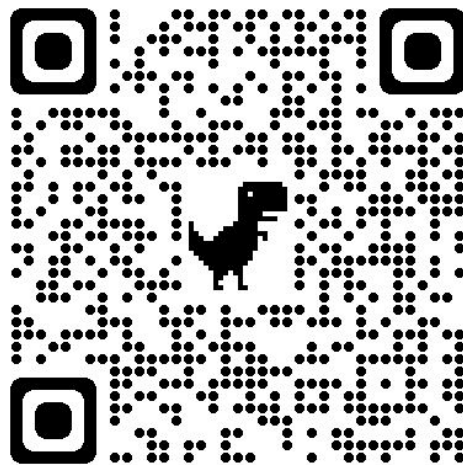

เว็บไซต์ติดตามนโยบาย
Open Policy

<http://openpolicy.bangkok.go.th/>

สามารถติดตามนโยบาย และรับบริการจาก กทม. ได้ที่ LINE : @bangkokofficial

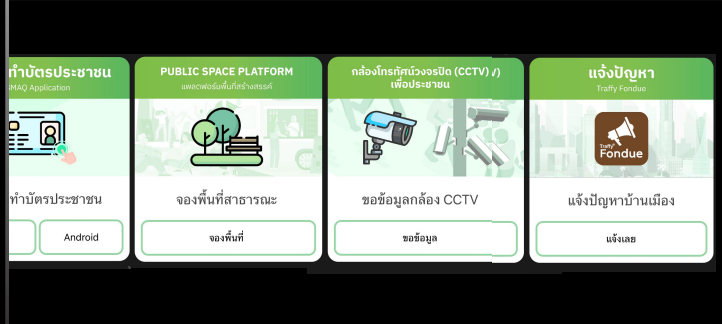
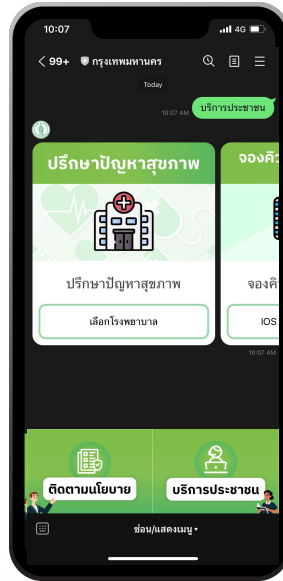

365 วัน
ทำงาน
ทุกวัน
ทุกวัน
ทุกวัน
กรุงเทพฯ