

2565

แผนปฏิบัติการประจำปี

สำนักงานเขตบางซื่อ



WWW.BANGKOK.GO.TH/BANGSUE

คำนำ

แผนปฏิบัติการประจำปี พ.ศ. ๒๕๖๕ ของสำนักงานเขตบางซื่อ เป็นเครื่องมือในการปฏิบัติการของสำนักงานเขตบางซื่อ เพื่อให้ข้าราชการและบุคลากรของสำนักงานเขตบางซื่อมีแนวทางในการปฏิบัติการในปีงบประมาณ พ.ศ. ๒๕๖๕ เพื่อให้บรรลุตามวัตถุประสงค์และเป้าหมายที่ตั้งไว้

สาระสำคัญของแผนฉบับนี้ มุ่งเน้นการเชื่อมโยงภารกิจของทุกส่วนราชการที่จะดำเนินการในปีงบประมาณ พ.ศ. ๒๕๖๕ เพื่อให้การดำเนินการของแต่ละส่วนราชการมีความสอดคล้อง เชื่อมโยง สนับสนุนการบรรลุเป้าประสงค์ของการพัฒนาตามแผนปฏิบัติการกรุงเทพมหานคร ประจำปี พ.ศ. ๒๕๖๕ และสอดคล้องกับแนวทางการจัดทำแผนปฏิบัติการตามคู่มือการประเมินผลการปฏิบัติการตามคำรับรองการปฏิบัติการประจำปี ๒๕๖๕

สารบัญ

	หน้า
คำนำ	ก
สารบัญ	ข
สาระสำคัญของแผนปฏิบัติราชการประจำปี	
ข้อมูลทั่วไป/สถานการณ์ของพื้นที่	๑
การวิเคราะห์ศักยภาพพื้นที่เขตบางซื่อ	๒๕
วิสัยทัศน์	๒๗
พันธกิจ	๒๗
เป้าหมาย	๒๗
ตัวชี้วัดผลการดำเนินงานหลัก	๒๘
มาตรการและโครงการยุทธศาสตร์ตามแผนปฏิบัติราชการกรุงเทพมหานคร ประจำปี พ.ศ. ๒๕๖๕	
ส่วนที่ ๑ การบริการสาธารณะ	๓๐
สรุปโครงการและงบประมาณที่หน่วยงานจะดำเนินการในปีงบประมาณ พ.ศ. ๒๕๖๕	
- โครงการ/กิจกรรมยุทธศาสตร์ตามแผนปฏิบัติราชการกรุงเทพมหานคร ประจำปี พ.ศ. ๒๕๖๕	๓๘
- โครงการ/กิจกรรมตามภารกิจสำคัญของหน่วยงาน (ยุทธศาสตร์หน่วยงาน)	๓๙
- บัญชีรายการโครงการ/กิจกรรมประจำปีพื้นฐาน	๔๐
การนำแผนฯ ไปสู่การปฏิบัติและการติดตามประเมินผล	
แนวทางการประเมินผลการปฏิบัติราชการตามคำรับรองการปฏิบัติราชการประจำปี พ.ศ. ๒๕๖๕	
- ตามร่าง ก. แสดงตัวชี้วัดและภารกิจจากการเจรจาตกลงการประเมินผลการปฏิบัติราชการประจำปี พ.ศ. ๒๕๖๕	๔๓
องค์ประกอบที่ ๓ ประสิทธิภาพในการดำเนินงานตามภารกิจเชิงพื้นที่เขต/กลุ่มเขต	
- ตาราง ข แสดงตัวชี้วัดและภารกิจตามยุทธศาสตร์การพัฒนากทม. (ตามแผนปฏิบัติราชการกรุงเทพมหานคร ประจำปี พ.ศ. ๒๕๖๕)	๗๕
- ตาราง ค แสดงตัวชี้วัดและภารกิจสำคัญของหน่วยงาน (ยุทธศาสตร์หน่วยงาน)	๗๙
- ตาราง ง แสดงตัวชี้วัดและโครงการ/กิจกรรมสนับสนุนภารกิจตามองค์ประกอบที่ ๔ และ ๕	๗๙
- องค์ประกอบที่ ๔ ประสิทธิภาพในการบริหารจัดการและพัฒนานวัตกรรมในการบริหารจัดการระบบงานงบประมาณ ทรัพยากรบุคคล และการให้บริการประชาชนหรือหน่วยงานของรัฐเพื่อนำไปสู่ระบบราชการ ๔.๐	
- องค์ประกอบที่ ๕ ศักยภาพในการดำเนินงานของหน่วยงาน	
ขั้นตอนการปฏิบัติงานของโครงการ/กิจกรรม	๘๑

สาระสำคัญของแผนปฏิบัติการประจำปี

➤ ข้อมูลทั่วไป/สถานการณ์ของพื้นที่

สภาพทางภูมิศาสตร์เขตบางซื่อ

เขตบางซื่อ มีพื้นที่ ๑๑.๕๔๕ ตารางกิโลเมตร จัดอยู่ในกลุ่มเขตกรุงเทพเหนือสภาพพื้นที่โดยทั่วไปเป็นแหล่งการค้า การบริการ และแหล่งที่อยู่อาศัยหนาแน่นมาก มีทั้งตึกแถว บ้านเดี่ยว คอนโด และชุมชนปัจจุบันมีโครงการรถไฟฟ้า จำนวน ๓ สาย ได้แก่ รถไฟฟ้าสายสีม่วง และสายสีน้ำเงิน และรถไฟฟ้าสายสีแดง แบ่งเขตการปกครองเป็น ๒ แขวง คือ แขวงบางซื่อ และแขวงวงศ์สว่าง มีอาณาบริเวณติดต่อกับพื้นที่ต่าง ๆ ดังนี้



- | | |
|-------------|-----------------------|
| ทิศเหนือ | ติดกับจังหวัดนนทบุรี |
| ทิศตะวันตก | ติดกับแม่น้ำเจ้าพระยา |
| ทิศตะวันออก | ติดกับเขตจตุจักร |
| ทิศใต้ | ติดกับเขตดุสิต |

ทิศเหนือติดกับจังหวัดนนทบุรี

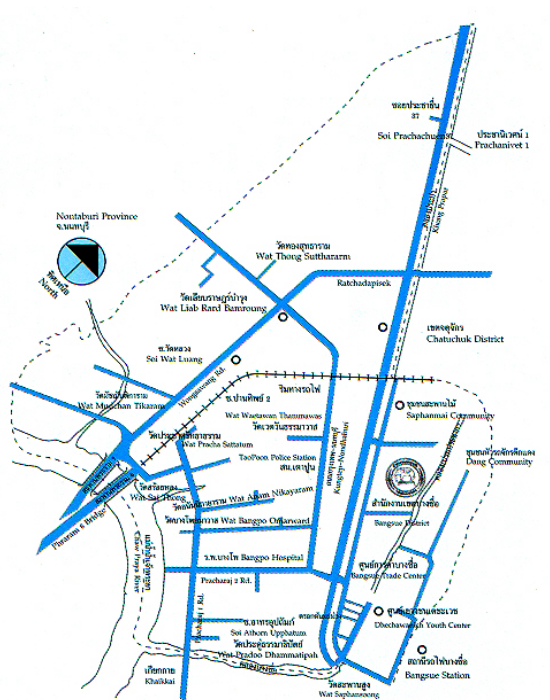

ทิศตะวันตกติดกับเขตบางพลัด
และอำเภอบางกรวย

ทิศตะวันออกติดกับเขตจตุจักร

ทิศใต้ติดกับเขตดุสิต

ประวัติความเป็นมาของสำนักงานเขต

ประวัติอำเภอบางซื่อ

เมื่อ พ.ศ. ๒๔๓๗ ในรัชกาลพระบาทสมเด็จพระจุลจอมเกล้าเจ้าอยู่หัว ได้ปรับปรุงจัดรูปแบบการปกครองใหม่ตามแบบตะวันตก โดยจัดการปกครองส่วนกลางขึ้นเป็นกระทรวงต่าง ๆ และยกฐานะกรมพระนครบาลเป็นกระทรวงนครบาล ทำหน้าที่ปกครองพื้นที่มณฑล กรุงเทพมหานคร ต่อมาในช่วงปลายรัชกาลได้แบ่งการปกครองออกเป็นอำเภอชั้นใน ๘ อำเภอ ได้แก่ อำเภอพระนคร อำเภอสำเพ็ง อำเภอบางรัก อำเภอปทุมวัน อำเภอดุสิต อำเภอบางกอกน้อย อำเภอบางกอกใหญ่ อำเภอบางลำพู และอำเภอชั้นนอก ๘ อำเภอ ได้แก่ อำเภอบางซื่อ อำเภอบางเขน อำเภอบางกะปิ อำเภอบางขุนเทียน อำเภอราษฎร์บูรณะ อำเภอดุสิต อำเภอภาษีเจริญ และอำเภอหนองแขม

อำเภอบางซื่อ จึงเป็นอำเภอหนึ่งของมณฑลกรุงเทพ เป็นอำเภอชั้นนอก มีกำนัน ผู้ใหญ่บ้านเป็นเจ้าพนักงานปกครอง เหมือนอำเภอในหัวเมืองของกระทรวงมหาดไทย มีตำบลในเขตการปกครองรวม ๑๔ ตำบล คือ ตำบลสี่แยกบางซื่อ ตำบลบางซื่อเหนือ ตำบลบางซื่อใต้ ตำบลบางซื่อ ตำบลบางโพ ตำบลบางกระบือ ตำบลถนนนครไชยศรี ตำบลบางอ้อ ตำบลบางพลัด ตำบลสามเสนนอก ตำบลสามเสนใน ตำบลลาดยาว ตำบลบางเขนใต้ และตำบลบางเขน

ที่ตั้งของอำเภอบางซื่อในอดีต

จากหลักฐานหอจดหมายเหตุแห่งชาติ กรมศิลปากร ได้กล่าวถึงที่ตั้งอำเภอบางซื่อว่ามีการสร้างที่ว่าการอำเภอใหม่แทนหลังเก่า ในสมัยนายอำเภอชื่อ “เขียน” ที่บริเวณตำบลสี่แยกบางซื่อ (อยู่บริเวณตรงข้ามสโมสรทหารอากาศบางซื่อ) โดยรู้ที่ว่าการอำเภอหลังเดิมแล้วนำมาไม้เก่ามาทำรั้วและสร้างสะพานข้ามคลองเปรมประชากรเข้าที่ว่าการอำเภอแห่งใหม่ ที่ว่าการอำเภอบางซื่อหลังใหม่นี้ได้เปิดทำการเมื่อวันที่ ๓๐ กรกฎาคม ร.ศ.๑๒๑ มีหลักฐานจากหอจดหมายเหตุแห่งชาติ กรมศิลปากรได้แสดงถึงแผนผังที่ว่าอำเภอบางซื่อ หนังสือราชการของกรมราชเลขาการในพระบาทสมเด็จพระจุลจอมเกล้าเจ้าอยู่หัว ลงวันที่ ๓๐ กรกฎาคม ร.ศ.๑๒๑ หนังสือราชการของอำเภอบางซื่อ และดวงตราประจำตำแหน่งนายอำเภอบางซื่อ เมื่อ พ.ศ.๒๔๕๘

ต่อมาในรัชกาลพระบาทสมเด็จพระมงกุฎเกล้าเจ้าอยู่หัว ได้มีการแบ่งเขตของมณฑลกรุงเทพออกเป็นจังหวัดต่าง ๆ อำเภอบางซื่อจึงขึ้นอยู่กับจังหวัดพระนคร และในรัชกาลพระบาทสมเด็จพระปกเกล้าเจ้าอยู่หัว มีการเปลี่ยนแปลงระบบการปกครอง รัฐบาลได้ประกาศยุบมณฑลต่าง ๆ คงเหลือการปกครองในระดับจังหวัด จังหวัดพระนครแบ่งการปกครองเป็นอำเภอต่าง ๆ มีการยุบรวมอำเภอตามประกาศเทศบาล พุทธศักราช ๒๔๘๑ อำเภอบางซื่อจึงถูกยุบและลดฐานะเป็นตำบลบางซื่อ ขึ้นอยู่กับอำเภอดุสิต และเมื่อวันที่ ๒๐ ธันวาคม ๒๕๑๔ คณะปฏิวัติได้มีประกาศรวมจังหวัดพระนครและจังหวัดธนบุรีเข้าด้วยกัน เรียกว่า จังหวัดนครหลวงกรุงเทพธนบุรี ตำบลบางซื่อก็ยังมีฐานะเป็นตำบลหนึ่งขึ้นอยู่กับอำเภอดุสิต และเมื่อวันที่ ๑๓ ธันวาคม ๒๕๑๕ ได้มีประกาศคณะปฏิวัติ ฉบับที่ ๓๓๕ ได้จัดรูปการปกครองของ “นครหลวงกรุงเทพธนบุรี” เป็น “กรุงเทพมหานคร” มีการประกาศใช้พระราชบัญญัติระเบียบบริหารราชการกรุงเทพมหานคร พ.ศ.๒๕๑๘ ได้บัญญัติให้กรุงเทพมหานครมีฐานะเป็นทบวงการเมืองเป็นราชการบริหารส่วนท้องถิ่นนครหลวง แบ่งพื้นที่บริหารออกเป็นเขตและแขวง หลังจากนั้นได้ประกาศใช้พระราชบัญญัติระเบียบบริหารราชการกรุงเทพมหานคร พ.ศ. ๒๕๒๘ ซึ่งเป็นฉบับปัจจุบัน และได้บัญญัติให้กรุงเทพมหานครมีฐานะเป็นนิติบุคคลและเป็นราชการบริหารส่วนท้องถิ่น แบ่งพื้นที่บริหารออกเป็นเขตและแขวง ซึ่งตามพระราชบัญญัติระเบียบบริหารราชการ กรุงเทพมหานคร ทั้ง ๒ ฉบับ ดังกล่าวนั้น ตำบลบางซื่อจึงเป็นแขวงบางซื่อขึ้นอยู่กับเขตดุสิต ครั้นถึง พ.ศ. ๒๕๓๒ กรุงเทพมหานครมีนโยบายจัดตั้งสำนักงานเขตเพิ่มขึ้นเพื่อให้การบริการ การปกครอง และการอำนวยความสะดวกแก่ประชาชนที่อยู่ห่างไกลจากสำนักงานเขตได้รับความสะดวกรวดเร็วและคล่องตัวยิ่งขึ้น จึงได้จัดตั้งสำนักงานเขตดุสิต สาขา ๑ (บางซื่อ) เมื่อวันที่ ๓๑ มีนาคม ๒๕๓๒ เพื่อเป็นการเตรียมการและรองรับในการที่จะแบ่งพื้นที่การปกครองของเขตดุสิตและเขตบางซื่อ ต่อมาได้มีประกาศกระทรวงมหาดไทย

เมื่อวันที่ ๙ พฤศจิกายน ๒๕๓๒ จัดตั้งสำนักงานเขตดุสิต สาขา ๑ (บางซื่อ) เป็น “สำนักงานเขตบางซื่อ” ตั้งแต่นั้นมา โดยในระยะแรกใช้อาคารเรียนโรงเรียนวัดมัชฌันติการามเป็นที่ทำการชั่วคราว ต่อมาได้รับอนุมัติ งบประมาณจาก กรุงเทพมหานคร จำนวน ๘๔ ล้านบาท ให้ก่อสร้างอาคารที่ทำการถาวรที่บริเวณซอยกานต์ประภา ถนนริมคลอง ประปา เป็นอาคารสูง ๗ ชั้น ในเนื้อที่ ๖ ไร่ ๓ งาน และก่อสร้างเสร็จเมื่อวันที่ ๒๙ มีนาคม ๒๕๓๖ จึงย้ายจากที่ทำการชั่วคราวมาปฏิบัติงาน ณ ที่อาคารแห่งใหม่และได้ทำพิธีเปิดป้ายอาคารสำนักงานเขตบางซื่ออย่างเป็นทางการเมื่อวันที่ ๑๐ ตุลาคม ๒๕๓๘ ปัจจุบันสำนักงานเขตบางซื่อ ตั้งอยู่เลขที่ ๙๙ ซอยกานต์ประภา ถนนริมคลองประปา แขวงบางซื่อ เขตบางซื่อ กรุงเทพมหานคร ๑๐๘๐๐

ชุมชนในพื้นที่

เขตบางซื่อมีชุมชนทั้งหมด ๕๐ ชุมชน จัดตั้งตามระเบียบกรุงเทพมหานครว่าด้วยกรรมการชุมชน พ.ศ. ๒๕๓๔ เป็นชุมชนที่อยู่ในแขวงบางซื่อ จำนวน ๓๘ ชุมชน และแขวงวงศ์สว่าง จำนวน ๑๒ ชุมชนโดยใช้แนวทางการไฟ แบ่งแขวง ลักษณะของชุมชนส่วนใหญ่สามารถแบ่งออกเป็นประเภท ๔ ประเภท ดังนี้

- | | |
|------------------------|--|
| ๑. ชุมชนแออัด | จำนวน ๔๗ ชุมชน |
| ๒. ชุมชนเมือง | จำนวน ๑ ชุมชน (ชุมชนประชาชนถมิตร) |
| ๓. ชุมชนหมู่บ้านจัดสรร | จำนวน ๑ ชุมชน (ชุมชนเขมาเนรมิตนิเวศน์) |
| ๔. ชุมชนอาคารสูง | จำนวน ๑ ชุมชน (ชุมชนแพลตตาคารจรรยาไฟบางซื่อ) |

รายชื่อชุมชนโซน ๑ แขวงบางซื่อ

- | | |
|---------------------------------|------------------------------------|
| ๑. ชุมชนบุญเหลือเขต ๑ | ๒. ชุมชนบุญเหลือเขต ๒ |
| ๓. ชุมชนซอยสนิท | ๔. ชุมชนซอยพัฒนา |
| ๕. ชุมชนซอยเดรี่เบลล์ | ๖. ชุมชนเชิงสะพานพิบูลฝั่งซ้าย |
| ๗. ชุมชนวัดประคู้ธรรมาธิปัตย์ | ๘. ชุมชนตรอกตรงข้ามวัดสะพานสูง |
| ๙. ชุมชนสวัสดิรักษา | ๑๐. ชุมชนซอยโชติวัฒน์ |
| ๑๑. ชุมชนสะพานไม้ | ๑๒. ชุมชนสุดซอยสีน้ำเงิน |
| ๑๓. ชุมชนวัดบางโพโสมาวาส | ๑๔. ชุมชนจันทร์เกษม |
| ๑๕. ชุมชนหลังตลาดบางซื่อ | ๑๖. ชุมชนซอยประคู้ |
| ๑๗. ชุมชนห้วยจรกักรตึกแดง เขต ๑ | ๑๘. ชุมชนห้วยจรกักรตึกแดง เขต ๒ |
| ๑๙. ชุมชนห้วยจรกักรตึกแดง เขต ๓ | ๒๐. ชุมชนบ้านพักรถไฟก่อสร้าง |
| ๒๑. ชุมชนซอยไฉก | ๒๒. ชุมชนตรอกต้นมะม่วง |
| ๒๓. ชุมชนประชาชนถมิตร | ๒๔. ชุมชนแพลตตาคารจรรยาไฟบางซื่อ |
| ๒๕. ชุมชนศรีบุญยืน | ๒๖. ชุมชนซอยสีน้ำเงิน ๑ |
| ๒๗. ชุมชนหลังตลาดศรีเขมา | ๒๘. ชุมชนหมู่บ้านเขมาเนรมิตนิเวศน์ |
| ๒๙. ชุมชนสุขสันต์ ๒ | ๓๐. ชุมชนปทุมทิพย์ |
| ๓๑. ชุมชนเขมาเนรมิต | ๓๒. ชุมชนซอยสีน้ำเงิน ๒ |
| ๓๓. ชุมชนสุขสันต์ ๑ | ๓๔. ชุมชนศรีบุญยืนพัฒนา |
| ๓๕. ชุมชนพัฒนาประชาราษฎร์ ๓๐ | ๓๖. ชุมชนวัดสร้อยทอง |
| ๓๗. ชุมชนวัดเชิงหวาย | ๓๘. ชุมชนราชทรัพย์ |

รายชื่อชุมชนโชน ๒ แขวงวงศ์สว่าง

- | | |
|-----------------------|--|
| ๑. ชุมชนบ้านสามเรือน | ๒. ชุมชนวัดเลียบ |
| ๓. ชุมชนวัดเสาหิน | ๔. ชุมชนยิ้มประยูร |
| ๕. ชุมชนสมบุญดี | ๖. ชุมชนข้างวัดมัชฌันติการาม |
| ๗. ชุมชนซอยสวนรื่น | ๘. ชุมชนข้างธนาคารอาคารสงเคราะห์ |
| ๙. ชุมชนซอยปานทิพย์ ๑ | ๑๐. ชุมชนหลังเทคโนโลยีพระจอมเกล้าพระนครเหนือ |
| ๑๑. ชุมชนสุดซอยสมถวิล | ๑๒. ชุมชนวัดหลวง |

สถานศึกษาในพื้นที่เขต

สถานศึกษาในสังกัดกรุงเทพมหานคร

- | | |
|----------------------------------|-------------------------------|
| ๑. โรงเรียนวัดสร้อยทอง | ๒. โรงเรียนวัดบางโพธิ์อามาวาส |
| ๓. โรงเรียนวัดทองสุทธาราม | ๔. โรงเรียนวัดมัชฌันติการาม |
| ๕. โรงเรียนวัดเลียบราษฎร์บำรุง | ๖. โรงเรียนวัดประชาศรัทธาธรรม |
| ๗. โรงเรียนวัดประดู่ธรรมาธิปัตย์ | |

สถานศึกษาในสังกัดกระทรวงศึกษาธิการ

สถานศึกษาในสังกัดสำนักงานคณะกรรมการการศึกษาขั้นพื้นฐาน

- | | |
|---|--|
| ๑. โรงเรียนศิลาจารพิพัฒน์ | ๒. โรงเรียนโยธินบูรณะ ๒ (สุวรรณสุทธาราม) |
| ๓. โรงเรียนราชันนทาจารย์ (สามเสนวิทยาลัย ๒) | ๔. โรงเรียนโยธินบูรณะ |
| ๕. โรงเรียนวัดเวตะวันธรรมาวาส | |

สถานศึกษาในสังกัดสำนักงานคณะกรรมการส่งเสริมการศึกษาเอกชน

- | | |
|-----------------------------|-----------------------------|
| ๑. โรงเรียนเทพสัมฤทธิ์วิทยา | ๒. โรงเรียนกุหลาบวิทยาลัย |
| ๓. โรงเรียนชินไถ่ทั้ง | ๔. โรงเรียนผดุงศิษย์พิทยา |
| ๕. โรงเรียนพิริยะโยธิน | ๖. โรงเรียนรัตนวิทยาบางซื่อ |
| ๗. โรงเรียนอนุบาลแสงโสม | |

สถานศึกษาในสังกัดสำนักงานคณะกรรมการการอาชีวศึกษา

- วิทยาลัยเทคโนโลยีวิมลบริหารธุรกิจ

สถานศึกษาในสังกัดกระทรวงกลาโหม

- โรงเรียนพลธิการทหาร

กระทรวงการอุดมศึกษา วิทยาศาสตร์ วิจัยและนวัตกรรม

- มหาวิทยาลัยเทคโนโลยีพระจอมเกล้าพระนครเหนือ
- มหาวิทยาลัยเทคโนโลยีราชมงคล วิทยาเขตพระนครเหนือ

วัดในพื้นที่เขต

วัดในพื้นที่เขตบางชื่อ จำนวน ๙ วัด ได้แก่

- | | |
|-----------------------------------|------------------------------------|
| ๑. วัดประดู่ธรรมาธิปไตย | ๒. วัดบางโพโสมาวาส |
| ๓. วัดสร้อยทอง | ๔. วัดทองสุทธาราม |
| ๕. วัดมัชฌันติการาม | ๖. วัดเลียบราษฎร์บำรุง |
| ๗. วัดประชาศรีทธาธรรม (วัดเสาหิน) | ๘. วัดเวตวันธรรมาวาส (วัดเชิงหวาย) |
| ๙. วัดอนัมมิกายาราม (วัดญวน) | |

ตลาดในพื้นที่

ตลาดในพื้นที่เขตบางชื่อ มี ๑๐ แห่ง คือ

- | | |
|------------------------------------|--------------------------|
| ๑. ตลาดมณีพิมาน | ๒. ตลาดศรีเขมา |
| ๓. ตลาดคงอุดม | ๔. ตลาดมณีพิมาน ๒๕๕๐ |
| ๕. ตลาดวงศ์สว่างและวงศ์สว่างปลาช่า | ๖. ตลาดตลาดโรจนินทร์ |
| ๗. ตลาดเปิดท้ายโลตัสเตาปูน | ๘. ตลาดวัดน่านันท์ |
| ๙. ตลาดบางซ่อน | ๑๐. ตลาดซอยรัชดาภิเษก ๖๖ |

สถานพยาบาล

ศูนย์บริการสาธารณสุขมี

- | | |
|-----------------------------------|--------------------------------------|
| ๑. ศูนย์บริการสาธารณสุข ๓ บางชื่อ | ๒. ศูนย์บริการสาธารณสุข ๑๙ วงศ์สว่าง |
|-----------------------------------|--------------------------------------|

โรงพยาบาลเอกชน

- | | |
|-------------------|------------------------|
| ๑. โรงพยาบาลบางโพ | ๒. โรงพยาบาลเกษมราษฎร์ |
|-------------------|------------------------|

สถานีตำรวจและสถานีตำรวจดับเพลิง

สถานีตำรวจ

- | | |
|---------------------------|------------------------------|
| ๑. สถานีตำรวจนครบาลเตาปูน | ๒. สถานีตำรวจนครบาลประชาชื่น |
| ๓. สถานีตำรวจนครบาลบางโพ | |

สถานีดับเพลิง

- | | |
|-----------------------|-------------------------|
| ๑. สถานีดับเพลิงบางโพ | ๒. สถานีดับเพลิงบางซ่อน |
|-----------------------|-------------------------|

หน่วยราชการอื่น ๆ

- | | |
|--------------------------|-----------------------------|
| ๑. กรมยุทธบริการทหาร | ๒. สำนักงานเลขาธิการวุฒิสภา |
| ๓. สำนักโยธาธิการทหาร | ๔. สำนักงานสรรพากรพื้นที่ ๓ |
| ๕. ที่ทำการไปรษณีย์บางโพ | ๖. ที่ทำการไปรษณีย์บางชื่อ |

เส้นทาง/ถนน

ทางด่วน

- | | |
|---|--|
| ๑. ทางด่วนศรีรัช - วงแหวนรอบนอกกรุงเทพมหานคร (ถนนประชาราษฎร์ ๑) | |
| ๒. ทางด่วนศรีรัช (ประชาชื่น ๓๐) | |

ถนนสายหลัก (ผิวจราจรพร้อมทางเท้า) ที่อยู่ในความรับผิดชอบของสำนักงานโยธา

- | | |
|---------------------------|---------------------------|
| ๑. ถนนวงศ์สว่าง | ๒. ถนนประชาชื่น |
| ๓. ถนนรัชดาภิเษก | ๔. ถนนพิบูลสงคราม |
| ๕. ถนนประชากรราษฎร์ สาย ๑ | ๖. ถนนประชากรราษฎร์ สาย ๒ |
| ๗. ถนนเตชะวณิช | ๘. ถนนกรุงเทพ-นนทบุรี |
| ๙. ถนนเทิดคำริ | |

คลองในพื้นที่เขต

คลองในความรับผิดชอบของสำนักงานเขตบางซื่อ

- | | |
|---------------------|-------------------|
| ๑. คลองทุ่งบางซื่อน | ๒. คลองยายเท้า |
| ๓. คลองวัดทอง | ๔. คลองวัดเลียบ |
| ๕. คลองวัดหลวง | ๖. คลองวัดเสนาหิน |
| ๗. คลองเตาสุ่ม | |

คลองในความรับผิดชอบของสำนักงานการระบายน้ำ

- | | |
|--------------------|--------------------------|
| ๑. คลองกระตาศ | ๒. คลองขรัวตาแก่น |
| ๓. คลองบางเขน | ๔. คลองบางเขนใหม่ |
| ๕. คลองบางซื่อน | ๖. คลองบางโพ |
| ๗. คลองเปรมประชากร | ๘. คลองแยกคลองบางซื่อน |
| ๙. คลองขวางบางโพ | ๑๐. คลองสัมพันธ์พระราม ๖ |
| ๑๑. คลองบางโพขวาง | |

คลองที่อยู่ในที่ดินของการรถไฟแห่งประเทศไทย

๑. คลองซุง

คู ลำราง ลำกระโดง

- | | |
|-------------------------------|-------------------------------------|
| ๑. คูน้ำวัดประดู่ธรรมาริปัตย์ | ๒. คูน้ำซอยบุญเหลือ |
| ๓. คูน้ำซอยปานทิพย์ ๒ | ๔. คูน้ำซอยมหาลาภ |
| ๕. คูน้ำซอยศรีพิชัย ช่วงที่ ๑ | ๖. คูน้ำซอยศรีพิชัย ช่วงที่ ๒ |
| ๗. คูน้ำวัดเชิงหวาย | ๘. คูน้ำซอยจันทร์เกษม |
| ๙. คูน้ำซอยประดู่ | ๑๐. คูน้ำปลายซอยโชติวัฒน์ |
| ๑๑. คูน้ำสามเรือน | ๑๒. คูน้ำหลังโรงเรียนศิลาจารพิพัฒน์ |
| ๑๓. คูน้ำซอยประชาชนถมิตร | ๑๔. คูน้ำคอกม้า |
| ๑๕. คูน้ำปลาทุ | ๑๖. คูน้ำมะขวิด |

สะพานข้ามแม่น้ำเจ้าพระยา

๑. สะพานพระราม ๖ เชื่อมเขตบางซื่อกับเขตบางพลัด
๒. สะพานพระราม ๗ เชื่อมเขตบางซื่อกับอำเภอบางกรวย

➤ ข้อมูลเชิงสถิติที่สำคัญของสำนักงานเขตบางซื่อ

จำนวนประชากรสำนักงานเขตบางซื่อ

สำนักงานเขตบางซื่อมีประชากรที่มีชื่อในทะเบียนบ้านพื้นที่เขตบางซื่อ จำนวน ๑๒๑,๐๔๘ คน เป็นประชากรชาย จำนวน ๕๖,๑๒๕ คน คิดเป็นร้อยละ ๔๖.๓๗ และประชากรหญิง จำนวน ๖๔,๙๒๓ คน คิดเป็นร้อยละ ๕๓.๖๓ มีจำนวนบ้าน ๗๖,๖๕๗ หลัง โดยแยกเป็นบ้านในพื้นที่แขวงบางซื่อ จำนวน ๕๑,๘๑๐ หลัง คิดเป็นร้อยละ ๖๗.๕๙ และบ้านในพื้นที่แขวงวงศ์สว่าง จำนวน ๒๔,๘๔๗ หลัง คิดเป็นร้อยละ ๓๒.๔๑

แขวง	จำนวนประชากร (คน)			จำนวนบ้าน (หลัง)
	ชาย	หญิง	รวม	
บางซื่อ	๓๖,๘๕๒	๔๑,๗๓๔	๗๘,๕๘๖	๕๑,๘๑๐ (๖๗.๕๙ %)
วงศ์สว่าง	๑๙,๒๗๓	๒๓,๑๘๙	๔๒,๔๖๒	๒๔,๘๔๗ (๓๒.๔๑ %)
รวม	๕๖,๑๒๕ (๔๖.๓๗%)	๖๕,๙๒๓ (๕๓.๖๓%)	๑๒๑,๐๔๘ (๑๐๐%)	๗๖,๑๐๗ (๑๐๐%)

(ข้อมูล ณ วันที่ ๘ ตุลาคม ๒๕๖๔)

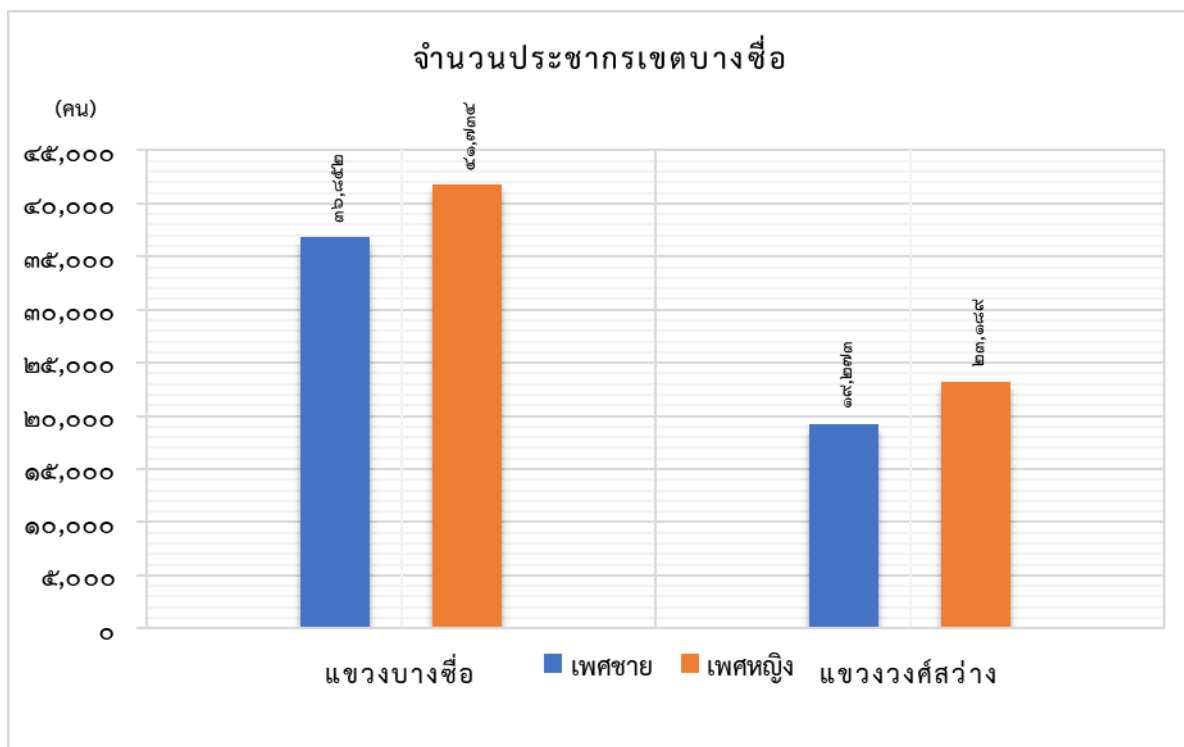

การให้บริการประชาชน ณ ศูนย์บริหารราชการ ฉับไวใสสะอาด (Bangkok Fast & Clear : BFC)

สำนักงานเขตบางซื่อมีการจัดตั้งศูนย์บริหารราชการ ฉับไวใสสะอาด (Bangkok Fast & Clear : BFC) ที่ห้อง One Stop Service โดยมีการแบ่งพื้นที่ให้บริการของฝ่ายต่าง ๆ ครอบคลุมทั้ง ๑๐ ฝ่าย มีการติดตั้งระบบงานสารสนเทศ ระบบการลงเลขรับหนังสือและระบบบัตรคิว เพื่ออำนวยความสะดวก พร้อมทั้งลดขั้นตอน-ระยะเวลาในการติดต่อราชการ เพื่อให้ประชาชนได้รับความสะดวกมากยิ่งขึ้น โดยในปีงบประมาณ พ.ศ.๒๕๖๓ (ตุลาคม ๒๕๖๒๓ – ๓๐ กันยายน ๒๕๖๔) มีประชาชนติดต่อขอรับบริการ จำนวน ๘๒,๐๕๙ ราย

เดือน	จำนวนผู้ใช้บริการ (คน)
ตุลาคม ๒๕๖๓	๘,๕๑๔
พฤศจิกายน ๒๕๖๓	๙,๒๖๑
ธันวาคม ๒๕๖๓	๘,๘๐๒
มกราคม ๒๕๖๔	๘,๒๔๐
กุมภาพันธ์ ๒๕๖๔	๘,๐๕๑
มีนาคม ๒๕๖๔	๑๐,๗๕๗
เมษายน ๒๕๖๔	๔,๒๔๖
พฤษภาคม ๒๕๖๔	๓,๘๘๓
มิถุนายน ๒๕๖๔	๕,๔๐๒
กรกฎาคม ๒๕๖๔	๔,๒๒๖
สิงหาคม ๒๕๖๔	๕,๓๕๗
กันยายน ๒๕๖๔	๕,๓๒๐
รวม ๑๒ เดือน	๘๒,๐๕๙

ข้อมูล ณ วันที่ ๓๐ กันยายน ๒๕๖๔

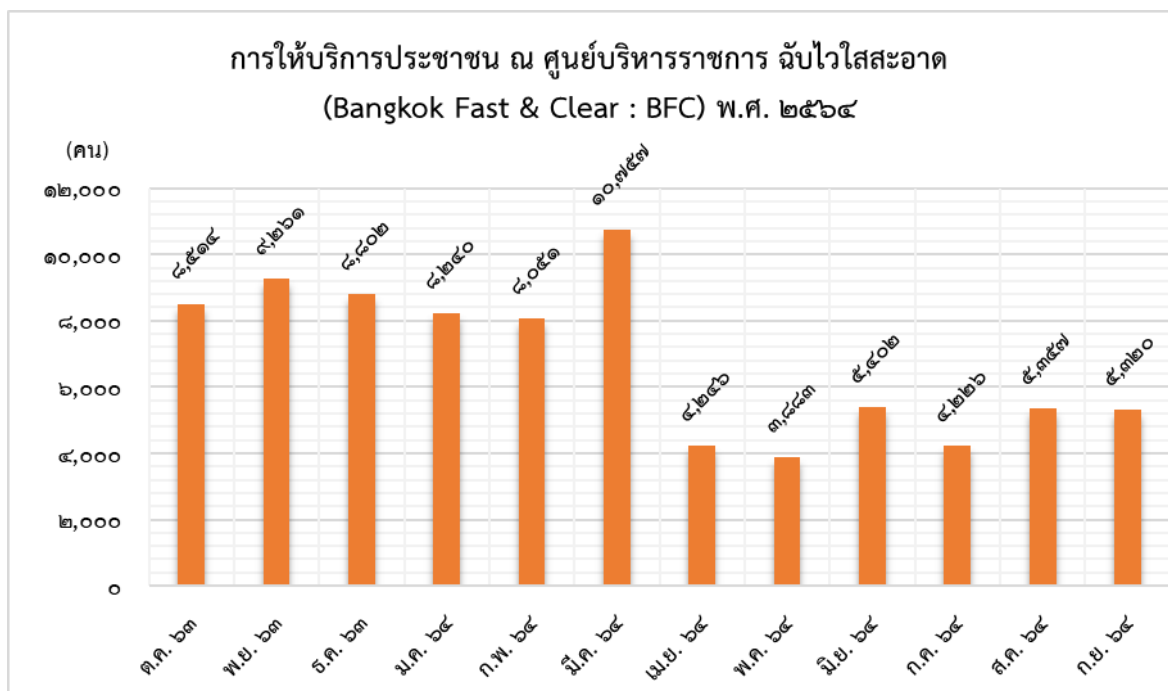

ข้อมูลปริมาณการจัดเก็บขยะมูลฝอย

สำนักงานเขตบางซื่อมีการดำเนินงานด้านการบริหารจัดการขยะ โดยมีการจัดเก็บขยะในพื้นที่โดยรถเก็บขนมูลฝอยที่ใช้จัดเก็บขยะประจำวัน ประกอบด้วย

- ใช้รถเก็บขนมูลฝอยแบบอัด ๒ ตัน จำนวน ๑๕ คัน
- ใช้รถเก็บขนมูลฝอยแบบอัด ๕ ตัน จำนวน ๑๔ คัน
- ใช้รถเก็บขนมูลฝอยแบบยกถังคอนเทนเนอร์ ๘ ลบ.ม. จำนวน ๒ คัน

การจัดเก็บขยะมูลฝอยประจำวัน แบ่งออกเป็น ๓ รอบเวลา ดังนี้

๑. รอบเวลา ๐๒.๐๐-๑๐.๐๐ น.
 - ใช้รถเก็บขนมูลฝอยแบบอัด ๒ ตัน จำนวน ๙ คัน
 - ใช้รถเก็บขนมูลฝอยแบบอัด ๕ ตัน จำนวน ๑๔ คัน
๒. รอบเวลา ๐๕.๐๐-๑๓.๐๐ น.
 - ใช้รถเก็บขนมูลฝอยแบบอัด ๒ ตัน จำนวน ๒ คัน วิ่ง ๒ รอบ
๓. รอบเวลา ๑๘.๐๐-๐๒.๐๐ น.
 - ใช้รถเก็บขนมูลฝอยแบบอัด ๒ ตัน จำนวน ๙ คัน
 - ใช้รถเก็บขนมูลฝอยแบบอัด ๕ ตัน จำนวน ๑๑ คัน

ปริมาณการจัดเก็บมูลฝอย ในการดำเนินการจัดเก็บขยะมูลฝอยในพื้นที่เขตบางซื่อ สามารถจัดเก็บขยะได้เฉลี่ย ๑๖๐ - ๑๖๕ ตัน/วัน

สถิติการจัดเก็บขยะในพื้นที่เขตบางซื่อ (ปีงบประมาณ ๒๕๖๑ - ๒๕๖๔)

ปี	ขยะอินทรีย์ (ตัน/ปี)	ขยะรีไซเคิล					ขยะอันตราย (ตัน/ปี)
		แก้ว (ตัน/ปี)	กระดาษ (ตัน/ปี)	ขวดน้ำพลาสติก (ตัน/ปี)	กระป๋องอะลูมิเนียม (ตัน/ปี)	อื่น ๆ (ตัน/ปี)	
๒๕๖๑	๕,๐๗๐.๗๙๕	๒,๔๕๐.๑๓๓	๑,๒๖๘.๔๖๘	๑,๐๓๘.๓๘๙	๓๘๔.๓๙	๑.๘๘๘	๒๔.๔๓๖
๒๕๖๒	๔,๒๗๕.๗๔	๓,๔๒๓.๕๑	๒,๘๑๓.๕๙	๑,๒๘๓.๙๙	๓,๕๘๗.๕๘	๔๕๒.๓๘	๑๖.๓๐
๒๕๖๓	๔,๖๑๘.๙๔	๔,๐๒๔.๒๘	๓,๕๖๖.๑๙	๓,๖๓๐.๖๗	๓,๘๖๓.๑๐	๕.๖๒	๑๗.๗๙
๒๕๖๔	๕,๐๑๗.๖๒	๔,๑๘๘.๒๙	๓,๖๒๐.๓๕	๔,๕๖๘.๐๙	๒,๒๐๕.๙	๐.๙๘	๕.๓๘

ข้อมูล ณ วันที่ ๓๐ กันยายน ๒๕๖๔

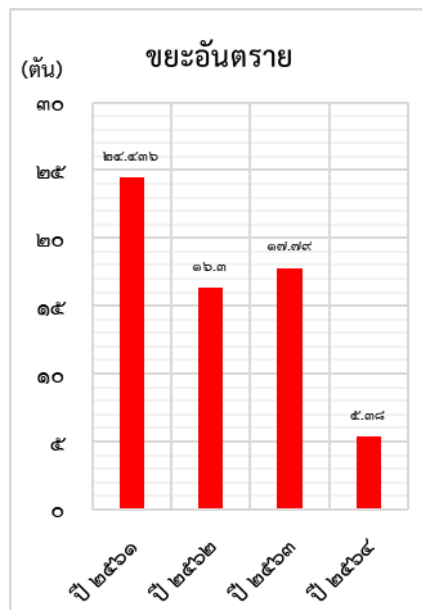
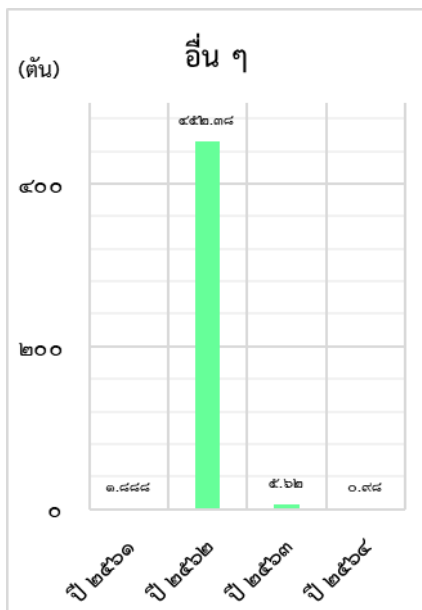
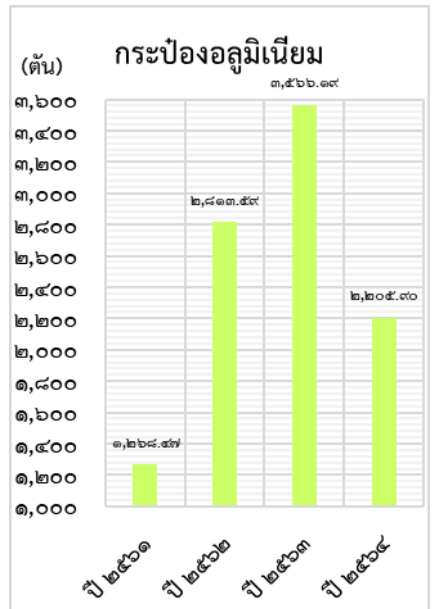
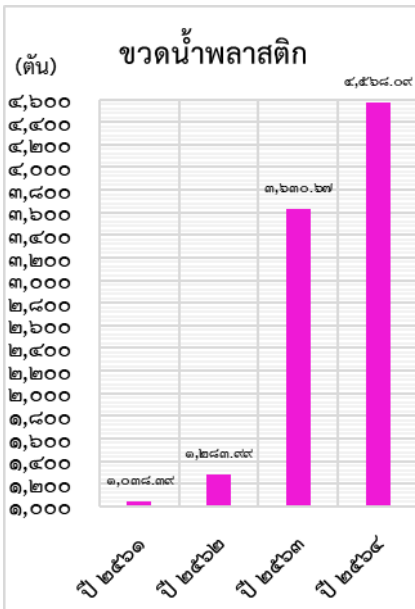
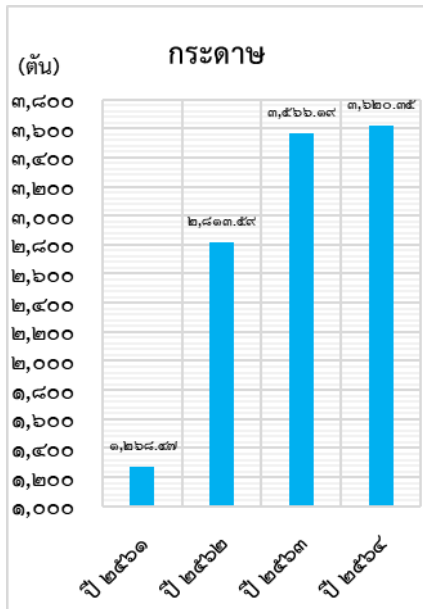
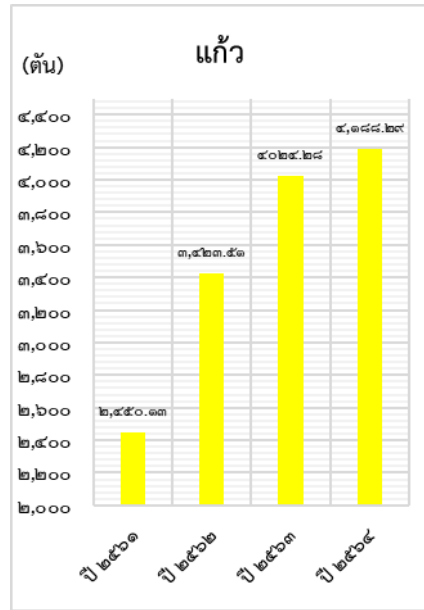
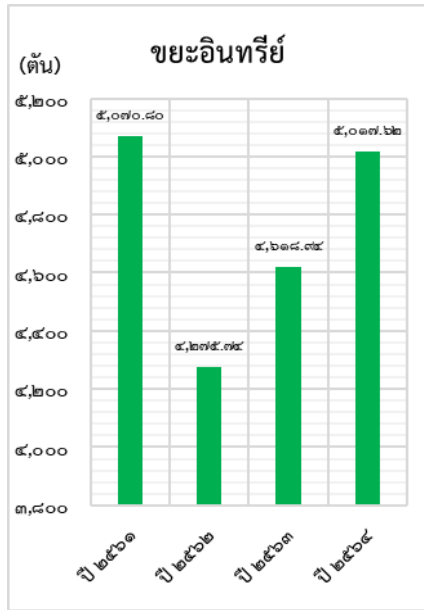

ข้อมูลการดำเนินการจัดระเบียบทางเท้า

สำนักงานเขตบางซื่อ ดำเนินการรณรงค์และติดป้ายประชาสัมพันธ์ ห้ามจอดหรือขับขี่รถยนต์ รถจักรยานยนต์ บนทางเท้า ตลอดทุกเส้นทางหลักในพื้นที่เขตบางซื่อ จัดกำลังเจ้าหน้าที่เทศกิจตรวจตรา กวดขัน จับกุมผู้ฝ่าฝืนกระทำ ความผิดอย่างต่อเนื่อง หากพบมีการฝ่าฝืนจะมีการตักเตือนและเปรียบเทียบปรับต่อไป โดยร่วมกับ สถานีตำรวจ นครบาลในพื้นที่ คือ สถานีตำรวจนครบาลบางโพ สถานีตำรวจนครบาลเตาปูน สถานีตำรวจนครบาลประชาชื่น เจ้าหน้าที่ทหารกองร้อยรักษาความสงบเขตบางซื่อ โดยในปีงบประมาณ ๒๕๖๔ มีผู้กระทำความผิดจอดรถและขับขี่ รถบนทางเท้า จำนวน ๕๐๖ ราย โดยได้ดำเนินการเปรียบเทียบปรับเป็นเงิน ๑,๐๑๒,๐๐๐ บาท

สถิติผู้กระทำความผิดจอดหรือขับขี่รถยนต์ รถจักรยานยนต์บนทางเท้า โดยประชาชนทั่วไป

ลำดับ	ชื่อถนน	ประเภทผู้กระทำผิด			
		ประชาชน		จักรยานยนต์รับจ้าง	
		ปี ๒๕๖๓	ปี ๒๕๖๔	ปี ๒๕๖๓	ปี ๒๕๖๔
๑	ประชาชื่น	๑๖๗	๑๕๗	-	-
๒	รัชดาภิเษก	๒	-	-	-
๓	วงศ์สว่าง	๑๓๓	๑๗๓	-	-
๔	ประชากรราษฎร์ สาย ๑	๕๓	๖๖	-	-
๕	ประชากรราษฎร์ สาย ๒	๒๔	๔๑	-	-
๖	กรุงเทพ - นนทบุรี	๕๕	๖๙	-	-
๗	พิบูลสงคราม	-	-	-	-
๘	เดชะวณิช	-	-	-	-
รวม		๔๓๔ ราย	๕๐๖ ราย	-	-

สถิติผู้กระทำความผิดจอดหรือขับขี่รถยนต์ รถจักรยานยนต์บนทางเท้า โดยประชาชนทั่วไป

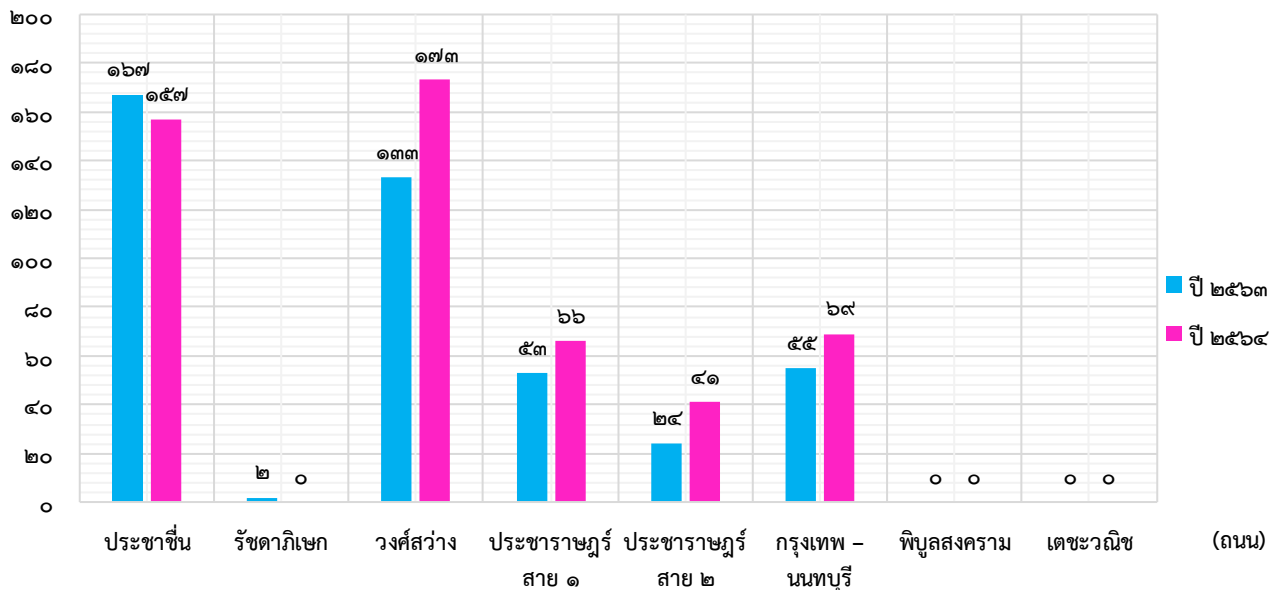

สถิติผู้กระทำผิดจอดหรือขับซึ่รถยนต์ รถจักรยานยนต์บนทางเท้า โดยแยกประเภทการกระทำผิด

ลำดับ	ชื่อถนน	การกระทำผิด			
		จอดรถบนทางเท้า		ขับซึ่รถบนทางเท้า	
		ปี ๒๕๖๓	ปี ๒๕๖๔	ปี ๒๕๖๓	ปี ๒๕๖๔
๑	ประชาชื่น	๘๗	๑๐๖	๘๐	๕๑
๒	รัชดาภิเษก	๒	-	-	-
๓	วงศ์สว่าง	๕๓	๑๐๗	๘๐	๖๖
๔	ประชากรราษฎร์ สาย ๑	๔๔	๖๕	๙	๑
๕	ประชากรราษฎร์ สาย ๒	๒๐	๔๑	๔	-
๖	กรุงเทพ - นนทบุรี	๔๒	๕๓	๑๓	๑๖
๗	พิบูลสงคราม	-	-	-	-
๘	เดชะวณิช	-	-	-	-
รวม		๒๔๘ ราย	๓๗๒ ราย	๑๘๖ ราย	๑๓๔ ราย

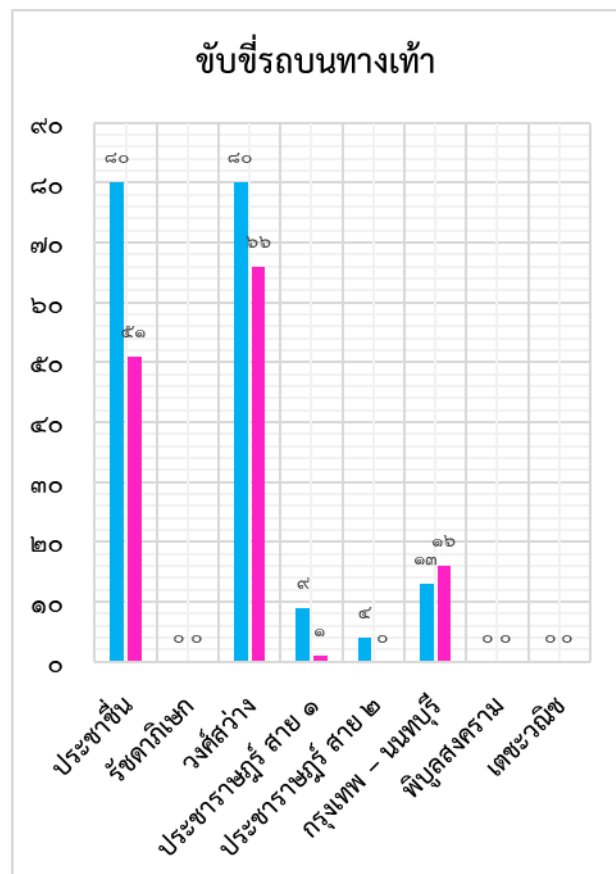
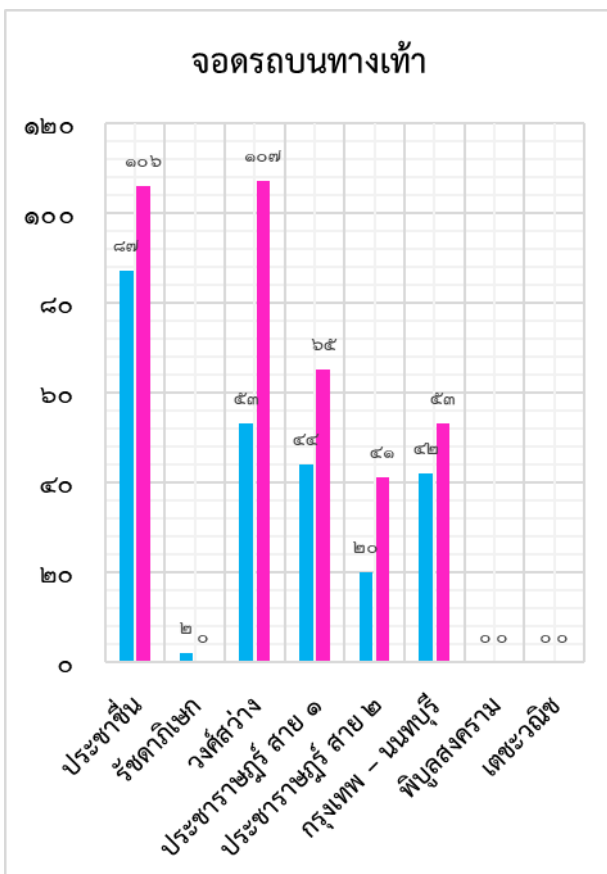

สถิติผู้กระทำผิดจอดหรือขับช้ารถยนต์ รถจักรยานยนต์บนทางเท้า โดยแยกประเภทรถที่กระทำผิด

ลำดับ	ชื่อถนน	ประเภทรถ			
		รถยนต์		จักรยานยนต์	
		ปี ๒๕๖๓	ปี ๒๕๖๔	ปี ๒๕๖๓	ปี ๒๕๖๔
๑	ประชาชื่น	๑	-	๑๖๖	๑๕๗
๒	รัชดาภิเษก	-	-	๒	-
๓	วงศ์สว่าง	-	-	๑๓๓	๑๗๓
๔	ประชาราษฎร์ สาย ๑	๑	-	๕๒	๖๖
๕	ประชาราษฎร์ สาย ๒	-	-	๒๔	๔๑
๖	กรุงเทพ - นนทบุรี	-	-	๕๕	๖๙
๗	พิบูลสงคราม	-	-	-	-
๘	เดชะวณิช	-	-	-	-
รวม		๒ คัน	-	๔๓๒ คัน	๕๐๖ คัน

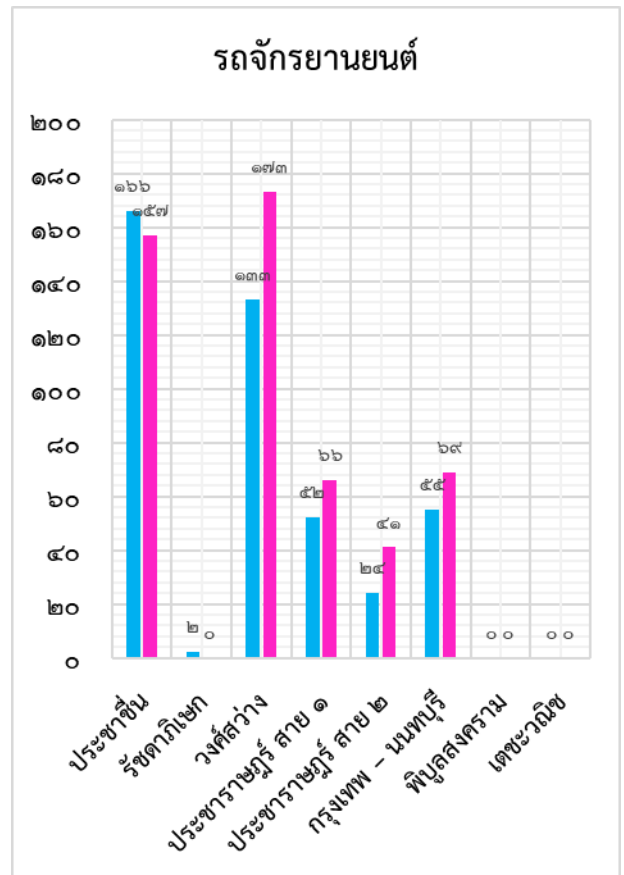
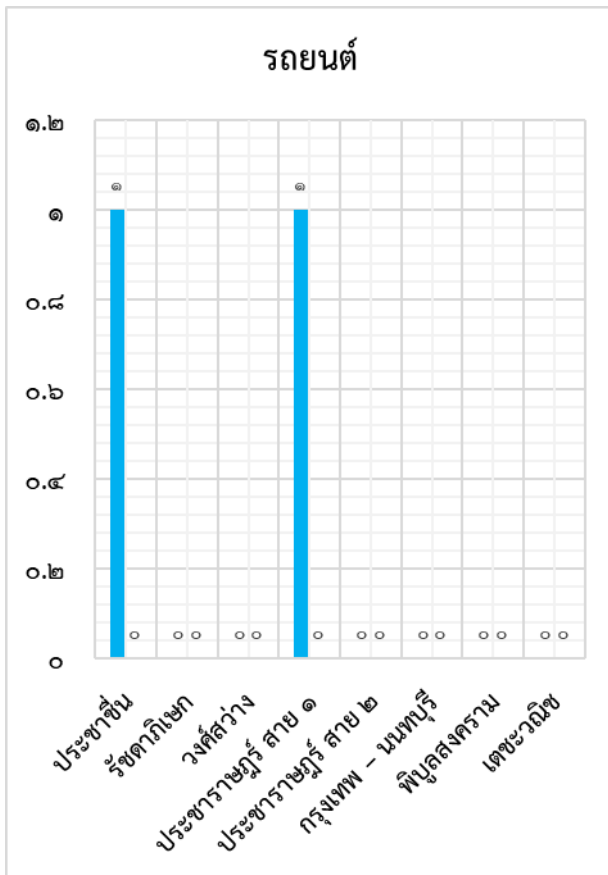

สถิติผลการดำเนินการกับผู้กระทำผิดจอดหรือขับซึ่รถยนต์ รถจักรยานยนต์บนทาง

ลำดับ	ชื่อถนน	ผลการดำเนินการ			
		เปรียบเทียบปรับ		เป็นเงิน	
		ปี ๒๕๖๓	ปี ๒๕๖๔	ปี ๒๕๖๓	ปี ๒๕๖๔
๑	ประชาชื่น	๑๖๗	๑๕๗	๓๓๔,๐๐๐	๓๑๔,๐๐๐
๒	รัชดาภิเษก	๒	-	๔,๐๐๐	-
๓	วงศ์สว่าง	๑๓๓	๑๗๓	๒๖๖,๐๐๐	๓๔๖,๐๐๐
๔	ประชากรราษฎร์ สาย ๑	๕๓	๖๖	๑๐๖,๐๐๐	๑๓๒,๐๐๐
๕	ประชากรราษฎร์ สาย ๒	๒๔	๔๑	๔๘,๐๐๐	๘๒,๐๐๐
๖	กรุงเทพ - นนทบุรี	๕๕	๖๙	๑๑๐,๐๐๐	๑๓๘,๐๐๐
๗	พิบูลสงคราม	-	-	-	-
๘	เตชะวณิช	-	-	-	-
รวม		๔๓๔ ราย	๕๐๖ ราย	๘๖๘,๐๐๐ บาท	๑,๐๑๒,๐๐๐ บาท

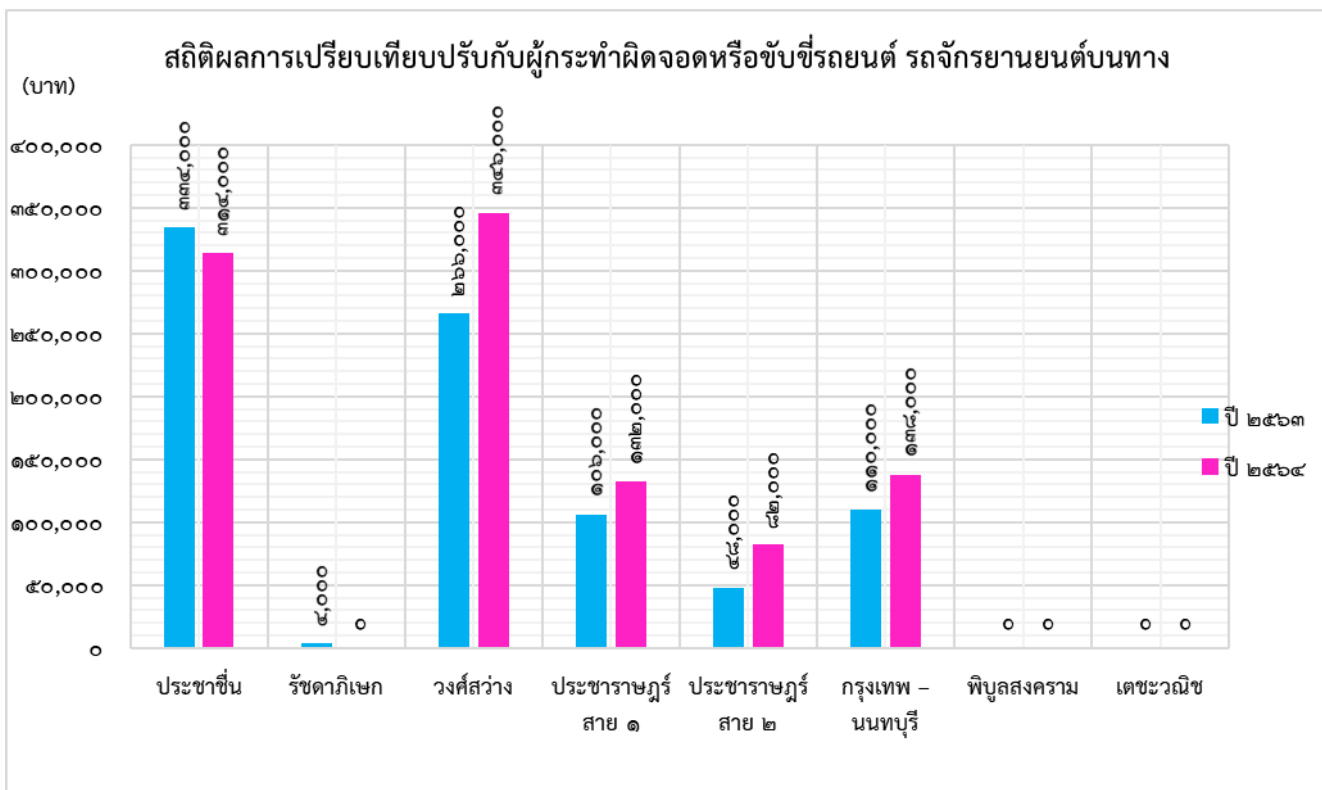

การแก้ไขจุดเสี่ยงภัยและปรับสภาพแวดล้อม

พื้นที่สำนักงานเขตบางซื่อ มีจุดเสี่ยงอันตรายกระจายอยู่ตามสภาพพื้นที่ เช่น สะพานลอย ซอยเปลี่ยว บริเวณใต้สะพาน บริเวณชุมชน หมู่บ้าน อาคารร้าง ท่าเทียบเรือและที่รกร้าง เป็นต้น ดังนั้น จึงจำเป็นต้องรักษาความเป็นระเบียบเรียบร้อยของประชาชนและดูแลความปลอดภัยในชีวิตและทรัพย์สินของประชาชนในพื้นที่ โดยการสำรวจพื้นที่ที่มีจุดเสี่ยงอันตราย มอบหมายเจ้าหน้าที่เทศกิจเข้ามาช่วยดูแลความปลอดภัยให้กับประชาชน เพื่อให้ประชาชนในพื้นที่เขตบางซื่อ มีความปลอดภัยในชีวิตและทรัพย์สิน ลดปัญหาในการก่ออาชญากรรม โดยออกตรวจพื้นที่และดูแลความปลอดภัยบริเวณจุดเสี่ยงภัยในพื้นที่ จำนวน ๘ จุด

ที่	จุดเสี่ยงภัยและปรับสภาพแวดล้อม	กล้องวงจรปิด			ไฟฟ้าส่องสว่าง				การปรับสภาพแวดล้อมเก็บขยะตัดแต่งต้นไม้ทำความสะอาด	การติดป้ายประชาสัมพันธ์		เหตุการณ์ทั่วไป	
		ทำงาน	ไม่ทำงาน	แจ้งสจส.	ทำงาน	ไม่ทำงาน	ติดตั้งเพิ่ม	ซ่อม		มี	ไม่มี	ปกติ	ไม่ปกติ
๑	สวนสาธารณะประชาชนกุล	✓			✓				✓	✓		✓	
๒	ใต้สะพานพระราม ๖	✓			✓				✓	✓		✓	
๓	ใต้สะพานพระราม ๗	✓			✓				✓	✓		✓	
๔	ท่าเทียบเรือวัดสร้อยทอง	✓			✓				✓	✓		✓	
๕	สะพานลอยตลาดศรีเขมา	✓			✓				✓	✓		✓	
๖	สะพานลอยหน้าวัดสร้อยทอง	✓			✓				✓	✓		✓	
๗	สะพานลอยหน้ามหาวิทยาลัยเทคโนโลยีพระจอมเกล้าพระนครเหนือ	✓			✓				✓	✓		✓	
๘	บริเวณจุดกลับรถใต้สะพานสูงถนนประชาราษฎร์สาย ๒	✓			✓				✓	✓		✓	
รวมจุดเสี่ยงภัย ๘ จุด และพื้นที่อื่น ๆ ในพื้นที่เขต		๘	-	-	๘	-	-	-	๘	๘	-	๘	-

การขอใบอนุญาต/ต่ออายุใบอนุญาตประเภทต่าง ๆ

สำนักงานเขตบางซื่อ ได้ให้บริการเกี่ยวกับการสุขาภิบาลอาหาร การสุขาภิบาลสถานที่และประกอบกิจการที่เป็นอันตรายต่อสุขภาพ การสุขาภิบาลตลาด สถานที่จำหน่ายอาหารและสะสมอาหาร การสุขาภิบาลสิ่งแวดล้อม การสุขาภิบาลทั่วไปให้ได้มาตรฐานทางสุขาภิบาล โดยในปีงบประมาณ ๒๕๖๔ มีผู้ขอใบอนุญาต/ต่ออายุใบอนุญาตประเภทต่าง ๆ รวมทั้งสิ้น ๑,๕๕๕ ราย

ประเภทใบอนุญาต	ปีงบประมาณ		
	๒๕๖๒ (ราย)	๒๕๖๓ (ราย)	๒๕๖๔ (ราย)
๑. กิจการที่เป็นอันตรายต่อสุขภาพ	๑,๑๕๒	๑,๑๑๔	๑,๑๑๙
๒. การจัดตั้งสถานที่จำหน่ายอาหารหรือสะสมอาหาร	๖๔	๖๕	๖๘
๓. หนังสือรับรองการแจ้งการจัดตั้งสถานที่จำหน่ายอาหารหรือสะสมอาหาร	๓๖๑	๓๕๙	๓๓๙
๔. ตลาดเอகชน	๙	๑๐	๑๐
๕. สุสานและฌาปนสถาน	๓	๖	๒
๖. การโฆษณาโดยใช้เครื่องขยายเสียง	๔๗	๔๒	๑๗
๗. จำหน่ายสินค้าในที่หรือทางสาธารณะ	๐	๐	๐
รวม	๑,๖๓๖	๑,๕๙๖	๑,๕๕๕

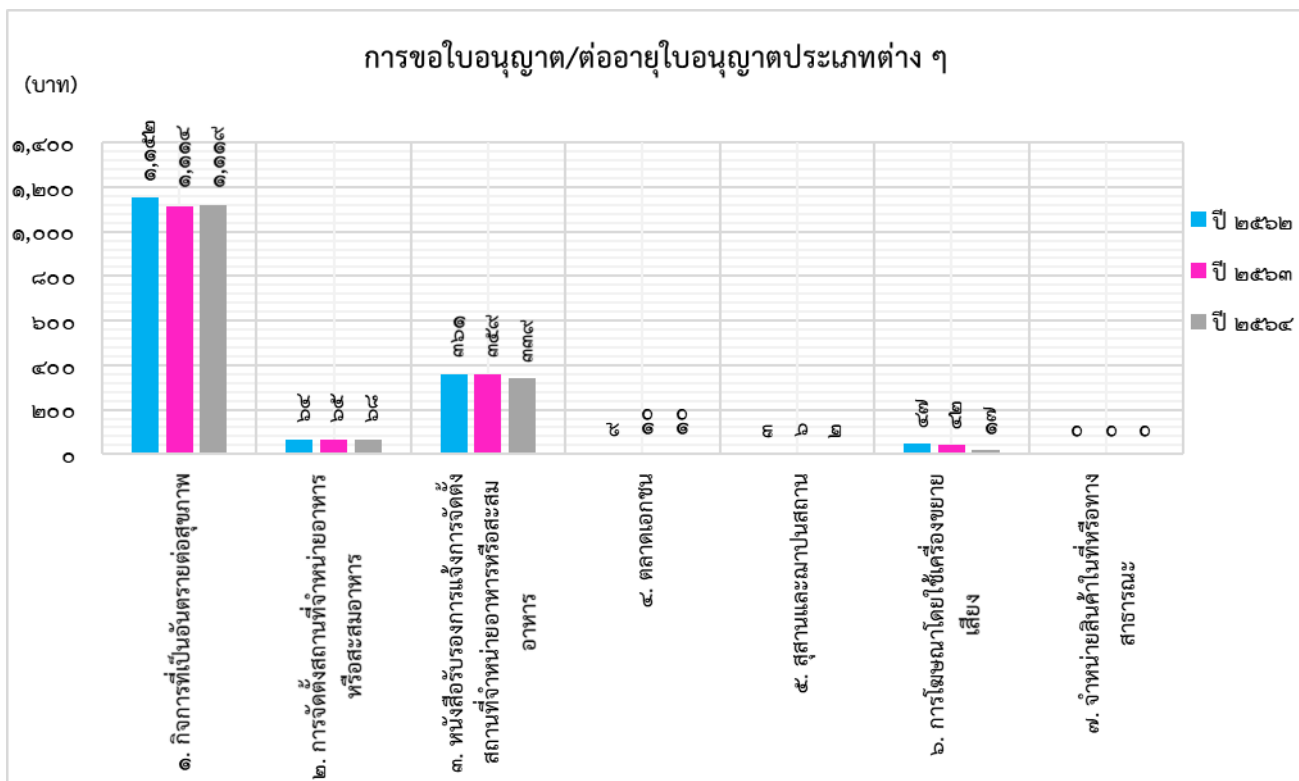

การตรวจสุขภาพสิ่งแวดล้อม

สำนักงานเขตบางซื่อได้ ดำเนินการตรวจสอบเหตุรำคาญ ปัญหาทางด้านสุขภาพสิ่งแวดล้อม หรืออนามัยสิ่งแวดล้อมที่อาจเป็นอันตรายต่อสุขภาพประชาชน ตรวจสอบด้านสุขลักษณะ อาชีวอนามัย ความปลอดภัย และสภาพแวดล้อมในการทำงานของสถานประกอบการ ปฏิบัติภารกิจในงานสาธารณสุขและสุขภาพสิ่งแวดล้อม ในภาวะวิกฤติ ฉุกเฉิน เร่งด่วน เช่น การให้บริการเผยแพร่ความรู้ด้านสาธารณสุขและอนามัยสิ่งแวดล้อมในสถานการณ์ที่มีการระบาดของโรค การตรวจสอบ ควบคุมจัดการ ตอบโต้เหตุฉุกเฉินหรืออุบัติภัยจากสารเคมีและวัตถุอันตราย ปฏิบัติงานสาธารณสุขและอนามัยสิ่งแวดล้อม ด้านการส่งเสริมสุขภาพ การควบคุมป้องกันโรค ตรวจสอบ ตรวจแนะนำ ให้ความรู้ เผยแพร่ประชาสัมพันธ์ และกำกับการดำเนินงานด้านการคุ้มครองผู้บริโภคของกรุงเทพมหานคร โดยในปีงบประมาณ พ.ศ. ๒๕๖๔ ได้ดำเนินงานในพื้นที่เขตบางซื่อ จำนวนทั้งสิ้น ๔๘ ครั้ง

ภารกิจที่ดำเนินการ	ปี ๒๕๖๒ (ครั้ง)	ปี ๒๕๖๓ (ครั้ง)	ปี ๒๕๖๔ (ครั้ง)
๑. การตรวจสอบเหตุรำคาญ ปัญหาทางด้านสุขภาพสิ่งแวดล้อม หรืออนามัยสิ่งแวดล้อมที่อาจเป็นอันตรายต่อสุขภาพประชาชน ซึ่งประชาชนได้รับความเดือดร้อนรำคาญในเวลาเย็น กลางคืน หรือยามวิกาล	๔๑	๓๓	๓๔
๒. การตรวจสอบด้านสุขลักษณะ อาชีวอนามัย ความปลอดภัย และสภาพแวดล้อมการทำงาน ของสถานประกอบการ แรงงานนอกระบบ หรือ แรงงานในชุมชน	๕	๖	๕
๓. ตรวจสอบสถานประกอบการและผู้เกี่ยวข้อง เพื่อแนะนำ ให้ความรู้ เกี่ยวกับการคุ้มครองผู้บริโภคของกรุงเทพมหานคร	-	-	-
๔. การปฏิบัติภารกิจในงานสาธารณสุขและสุขภาพสิ่งแวดล้อม ในภาวะวิกฤติ ฉุกเฉิน เร่งด่วน	-	-	-
๕. การปฏิบัติงานสาธารณสุขและอนามัยสิ่งแวดล้อม ด้านการส่งเสริมสุขภาพ การควบคุม ป้องกันโรค ในกรณีจำเป็นต้องปฏิบัติงานนอกเวลาราชการ	๑	๙	๙
๖. การตรวจวัดคุณภาพสิ่งแวดล้อมตามนโยบายของผู้บริหารกรุงเทพมหานคร ตรวจวัด มลพิษสิ่งแวดล้อมจากแหล่งกำเนิดประเภทต่าง ๆ เช่น การเผาตพ เป็นต้น	๑	-	-
๗. การปฏิบัติงานกรณีเร่งด่วนตามนโยบายของผู้บริหารกรุงเทพมหานคร	-	-	-
รวม	๔๘	๔๘	๔๘

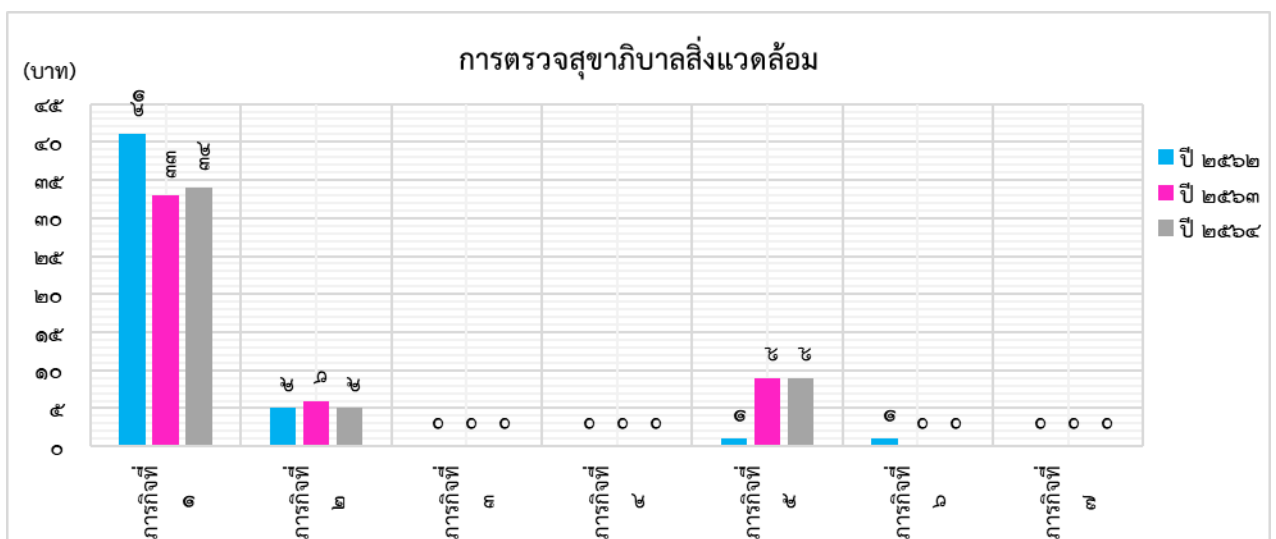

การดำเนินงานด้านเด็ก ผู้สูงอายุ ผู้พิการ และการให้ความช่วยเหลือผู้ประสบปัญหาทางสังคม

สำนักงานเขตบางซื่อได้ให้ความสำคัญในการดำเนินงานด้านเด็ก ผู้สูงอายุ ผู้พิการ และการให้ความช่วยเหลือผู้ประสบปัญหาทางสังคม ให้บริการในการขึ้นทะเบียนเพื่อขอรับเงินสนับสนุน/เบี้ยยังชีพ การสงเคราะห์ ช่วยเหลือคุ้มครอง และพัฒนา การจัดหาที่อยู่อาศัย(สถานสงเคราะห์) การปรับปรุงสภาพแวดล้อมที่พักอาศัยของผู้ที่มีฐานะยากจน และการให้ความช่วยเหลือผู้ที่ประสบปัญหาความเดือดร้อน โดยในปีงบประมาณ พ.ศ. ๒๕๖๔ มีผู้ได้รับบริการต่าง ๆ ดังนี้

- | | |
|---|-----------------|
| ๑. ลงทะเบียนรับเบี้ยยังชีพผู้สูงอายุ | จำนวน ๑,๖๐๕ ราย |
| ๒. ลงทะเบียนผู้มีสิทธิรับเงินเบี้ยความพิการ | จำนวน ๑๙๐ ราย |
| ๓. ลงทะเบียนรับเงินอุดหนุนเด็กแรกเกิด | จำนวน ๒๘๕ ราย |
| ๔. การให้ความช่วยเหลือ/การสงเคราะห์ ผู้ประสบปัญหาทางสังคม | จำนวน ๓๘ ราย |

สถิติการลงทะเบียนรับเบี้ยยังชีพผู้สูงอายุ

ปี	ช่วงอายุ ๖๐-๖๙ ปี	ช่วงอายุ ๗๐-๗๙ ปี	ช่วงอายุ ๘๐-๘๙ ปี	ช่วงอายุ ๙๐-๑๐๐ ปีขึ้นไป	รวม
๒๕๖๑	๒,๓๙๗	๑๐๒	๒๗	๗	๒,๕๓๓
๒๕๖๒	๑,๖๗๐	๖๔	๒๐	๖	๑,๗๖๐
๒๕๖๓	๑,๗๐๔	๘๕	๓๑	๗	๑,๘๒๗
๒๕๖๔	n/a	n/a	n/a	n/a	๑,๖๐๕

สถิติการลงทะเบียนผู้มีสิทธิรับเงินเบี้ยความพิการ

ประเภทความพิการ	ปี ๒๕๖๔ (ราย)
๑. ความพิการทางการเห็น	n/a
๒. ความพิการทางการได้ยินหรือสื่อความหมาย	n/a
๓. ความพิการทางการเคลื่อนไหวหรือทางร่างกาย	n/a
๔. ความพิการทางจิตใจหรือพฤติกรรม	n/a
๕. ความพิการทางสติปัญญา	n/a
๖. ความพิการทางการเรียนรู้	n/a
๗. ความพิการทางออทิสติก	n/a
รวม	๑๙๐

ข้อมูลการลงทะเบียนรับเงินอุดหนุนเด็กแรกเกิด

เพศ	ปี ๒๕๖๔ (ราย)
เพศชาย	๑๕๗
เพศหญิง	๑๒๘
รวม	๒๘๕

ข้อมูลการให้ความช่วยเหลือ/การสงเคราะห์ ผู้ประสบปัญหาทางสังคม

ประเภทการช่วยเหลือ	ปี พ.ศ. ๒๕๖๔		
	เพศชาย	เพศหญิง	รวม
๑. ทุนการศึกษามูลนิธิคุณพุ่ม	๓	๕	๘
๒. ค่าครองชีพ บ้านมิตรไมตรีสายไหม	๓	๑๐	๑๓
๓. กรมผู้สูงอายุ ค่าครองชีพ	๐	๔	๔
๔. โครงการปรับสภาพแวดล้อมผู้สูงอายุ ศูนย์พัฒนาการจัดสวัสดิการผู้สูงอายุ	๐	๒	๒
๕. ทุนการศึกษา	๘	๒	๑๐
๖. ทุนประกอบอาชีพ	๐	๑	๑
รวม	๑๔	๒๔	๓๘

การดำเนินงานตามพระราชบัญญัติหอพัก พ.ศ. ๒๕๕๘

สำนักงานเขตบางซื่อได้ดำเนินงานตามพระราชบัญญัติหอพัก พ.ศ. ๒๕๕๘ ในการกำกับติดตามผู้ประกอบการกิจการหอพัก ทั้งหอพักสถานศึกษาและหอพักเอกชน โดยการส่งเสริมให้ผู้ประกอบการหอพักต้องดำเนินการปฏิบัติตามพระราชบัญญัติหอพัก พ.ศ. ๒๕๕๘ เพื่อคุ้มครองสวัสดิภาพของเด็กและเยาวชนที่อยู่ระหว่างการศึกษาในสถานศึกษา ในระดับที่ไม่สูงกว่าปริญญาตรีและมีอายุไม่เกิน ๒๕ ปี โดยมีหอพักที่ได้รับใบอนุญาตจำนวน ๒๔ แห่ง เป็นหอพักชาย จำนวน ๑๔ แห่ง และหอพักหญิง จำนวน ๑๐ แห่ง

ข้อมูลหอพัก ตาม พ.ร.บ.หอพัก เขตบางซื่อ

สถานะการรับใบอนุญาต	เพศ	แขวงวงศ์สว่าง	แขวงบางซื่อ
๑. หอพักที่ได้รับใบอนุญาต	ชาย	๑๔	-
	หญิง	๑๐	-
๒. หอพักที่อยู่ระหว่างการขออนุญาต	ชาย	๗	-
	หญิง	๔	-
๓. หอพักที่เข้าข่ายตาม พ.ร.บ.หอพัก แต่ยังไม่ดำเนินการขออนุญาต	ชาย	๒๗	๑
	หญิง	๑๗	๗
รวมหอพักแยกตามแขวง		๗๙	๘
รวมหอพักทั้งสิ้น ๘๗ หอพัก			

(ข้อมูล ณ ๘ ต.ค. ๖๔)

ศูนย์ประสานงานธนาคารสมองของกรุงเทพมหานคร

นอกจากนี้สำนักงานเขตบางซื่อได้ให้ความสำคัญในการส่งเสริมการเรียนรู้ โดยได้มีการจัดกิจกรรมการถ่ายทอดองค์ความรู้จากผู้สูงอายุในพื้นที่ ในศาสตร์ความรู้ด้านต่าง ๆ เพื่อถ่ายทอดให้อนุชนรุ่นหลังได้เรียนรู้และสืบทอดความรู้ที่เป็นประโยชน์ สามารถนำมาพัฒนาอาชีพ และส่งเสริมให้เกิดการอนุรักษ์ภูมิปัญญา ในศาสตร์ความรู้แขนงต่าง ๆ ให้คงอยู่สืบไป

ประเภทภูมิปัญญา			จำนวนภูมิปัญญา
ปี ๒๕๕๙	สาขา	สอนออกกำลังกายในผู้สูงอายุ	๑
ปี ๒๕๖๐	สาขา	สอนวาดภาพ	๑
ปี ๒๕๖๑	สาขา	สอนทำครองแครง	๑
ปี ๒๕๖๒	สาขา	สอนทำวุ้น	๑
ปี ๒๕๖๓	สาขา	สอนทำไอศกรีมกะทิสด	๑
ปี ๒๕๖๓	สาขา	สอนทำขนมกระยาสาธ	๑

การส่งเสริมด้านกีฬาและการออกกำลังกายของประชาชน

สำนักงานเขตบางซื่อได้ตระหนักถึงความสำคัญของการส่งเสริมกิจกรรมด้านกีฬาและการออกกำลังกายของประชาชน เพื่อส่งเสริมให้ประชาชนมีสุขภาพร่างกายที่แข็งแรง ใช้เวลาว่างให้เกิดประโยชน์ โดยได้จัดกิจกรรมและกีฬาประเภทต่าง ๆ ให้เหมาะสมกับพื้นที่ลานกีฬา ทั้ง ๑๒ แห่ง ให้ตรงตามความต้องการของประชาชนทุกช่วงวัย พร้อมทั้งจัดเจ้าหน้าที่เข้าไปดูแลและอำนวยความสะดวกอย่างต่อเนื่อง

จำนวนลานกีฬาและประเภทกีฬา

ลำดับที่	ลานกีฬา	สถานที่ตั้ง	กีฬา/กิจกรรมที่ให้บริการ
๑	ลานกีฬาเชิงสะพานพระราม ๗	วงศ์สว่าง	ฟุตบอล บาสเก็ตบอล ตะกร้อ วิ่ง แอโรบิก แบดมินตัน
๒	ลานกีฬาใต้ทางด่วนศรีรัช	วงศ์สว่าง	มวย ฟุตบอล เครื่องออกกำลังกาย แบดมินตันฯ
๓	ลานกีฬาชุมชนซอยวัดหลวง	วงศ์สว่าง	แอโรบิก ฟุตบอล แบดมินตัน
๔	ลานกีฬาชุมชนซอยสมบุญดี	วงศ์สว่าง	ฟุตบอล ตะกร้อ แบดมินตัน
๕	ลานกีฬาชุมชนวัดเลียบ	วงศ์สว่าง	อยู่ระหว่างการยกเลิก เนื่องจากมีการใช้พื้นที่สร้างอาคารเอนกประสงค์
๖	ลานกีฬาประชานุกูล	บางซื่อ	แอโรบิก วิ่ง เครื่องออกกำลังกาย ตะกร้อ แบดมินตัน
๗	ลานกีฬาชุมชนสวัสดิรักษา	บางซื่อ	ฟุตบอล แบดมินตัน ตะกร้อ
๘	ลานกีฬาชุมชนซอยสนิท	บางซื่อ	แอโรบิก ฟุตบอล เครื่องออกกำลังกาย
๙	ลานกีฬาชุมชนบุญเหลือ ๒	บางซื่อ	เปตอง แบดมินตัน ปิงปอง
๑๐	ลานกีฬาชุมชนวัดประดู่	บางซื่อ	แอโรบิก โทเก้ก
๑๑	ลานกีฬาชุมชนวัดเชิงหวาย	บางซื่อ	ฟุตบอล เครื่องออกกำลังกาย เปตอง
๑๒	ลานกีฬามาร์เวลล์	บางซื่อ	แอโรบิก เครื่องออกกำลังกาย

การส่งเสริมด้านการศึกษา

สืบเนื่องเนื่องจากสถานการณ์การแพร่ระบาดของโรคติดเชื้อไวรัสโคโรนา ๒๐๑๙ (โควิด-๑๙) ที่แพร่ระบาดในประเทศไทย ระหว่างปี พ.ศ. ๒๕๖๓ – ๒๕๖๔ ส่งผลให้การจัดการเรียนการสอนของโรงเรียนในสังกัดกรุงเทพมหานคร ต้องปรับเปลี่ยนรูปแบบการเรียนการสอน จากการเรียนรู้ในโรงเรียนโรงเรียน สู่การเรียนรู้ในรูปแบบ ๔ ON คือ On-site (การเรียนรู้ ณ โรงเรียน) On-line (การเรียนรู้ผ่านช่องทางหรือแพลตฟอร์มออนไลน์) On-hand (การเรียนรู้ผ่านใบงานหรือหนังสือเรียน) และ On-air (การเรียนรู้ผ่านช่องทางทีวีโครงข่ายการเรียนรู้ DLTV)

สำนักงานเขตบางซื่อได้กำชับให้สถานศึกษาในสังกัด ดำเนินการตามแนวทางการจัดการเรียนรู้ที่กรุงเทพมหานครวางนโยบายไว้โดยเคร่งครัด พร้อมให้คณะครูสอบถามปัญหาและอุปสรรคในการเรียนรู้ภายใต้รูปแบบ NEW NORMAL กับนักเรียนและผู้ปกครองอย่างต่อเนื่อง เพื่อลดปัญหาความตึงเครียดระหว่างนักเรียน ผู้ปกครอง และครู ให้ลดน้อยลง ขณะเดียวกันยังกำชับให้โรงเรียนทุกโรงเรียนติดตามและประเมินผลการเรียนรู้ของนักเรียนอย่างต่อเนื่อง ภายใต้หลักการแห่งความเข้าใจและไม่บีบบังคับนักเรียนจนเกิดความเครียดหรือความกดดัน

ในส่วนของการทดสอบทางการศึกษาระดับชาตินิยมขั้นพื้นฐาน (O-NET) กระทรวงศึกษาธิการได้กำหนดให้ การทดสอบดังกล่าวอยู่ภายใต้ความสมัครใจของนักเรียน โดยไม่นำผลคะแนนของระดับชั้น ป.๖ และ ม.๓ มาเป็นตัวชี้วัดหรือเกี่ยวข้องกับการเรียนต่อในระดับที่สูงขึ้น อย่างไรก็ตามสำนักงานเขตบางซื่อมิได้ย่อหย่อนต่อการพัฒนาผลคะแนนดังกล่าวแต่อย่างใด และยังคงให้ความสำคัญในฐานะเครื่องมือวัดความรู้ความเข้าใจด้านการศึกษาของนักเรียนในองค์กรวม และพัฒนาผลคะแนน O-NET ของโรงเรียนในสังกัดสำนักงานเขตบางซื่อให้สูงกว่าระดับประเทศในทุกรายวิชาต่อไป

คะแนนเฉลี่ยผลการทดสอบทางการศึกษาแห่งชาติขั้นพื้นฐาน (O-NET) ระดับชั้นประถมศึกษาปีที่ ๖

ที่	โรงเรียน	ภาษาไทย					
		๒๕๕๘	๒๕๕๙	๒๕๖๐	๒๕๖๑	๒๕๖๒	๒๕๖๓
๑	วัดประดู่ธรรมมาธิปไตย	๔๖.๙๙	๔๘.๖๓	๔๒.๗๘	๕๔.๔๓	๕๕.๕๖	๕๘.๙
๒	วัดบางโพธิ์อมมาวาส	๕๑.๐๘	๕๔.๗๔	๔๖.๔๒	๕๘.๒๑	๔๘.๖๕	๕๙.๗๒
๓	วัดสร้อยทอง	๕๐.๙๙	๕๘.๐๘	๕๑.๕๓	๕๔.๓๓	๕๐.๖๑	๕๘.๐๒
๔	วัดประชาศรีทธารธรรม	๔๕.๔๕	๕๒.๑๙	๔๒.๕๓	๔๘.๗๓	๔๒.๓๕	๕๐.๕๘
๕	วัดทองสุทธาราม	๔๘.๖๐	๕๕.๖๙	๔๖.๙๙	๕๕.๖๓	๔๘.๕๒	๕๖.๗
๖	วัดเลียบราษฎร์บำรุง	๔๗.๘๖	๕๓.๗๔	๕๒.๓๖	๖๒.๗๑	๕๑.๐๕	๖๗.๘๑
๗	วัดมัสนิมติการาม	๔๙.๓๑	๔๘	๔๔.๐๘	๕๔.๖๑	๔๘.๑๔	๕๖.๙๖
ระดับเขต		๔๙.๒๐	๕๓.๕๑	๔๗.๑๙	๕๕.๕๒	๔๙.๒๗	๕๗.๗๘
ระดับสังกัดกรุงเทพมหานคร		๔๙.๓	๕๓.๘๖	๔๘.๕๗	๕๗.๗๑	๕๑.๒๒	๕๘.๙๔
ระดับประเทศ		๔๙.๓๓	๕๒.๙๘	๔๖.๕๘	๕๕.๙	๔๙.๐๗	๕๖.๒

ที่	โรงเรียน	คณิตศาสตร์					
		๒๕๕๘	๒๕๕๙	๒๕๖๐	๒๕๖๑	๒๕๖๒	๒๕๖๓
๑	วัดประดู่ธรรมาริปัตยกรรม	๔๕.๒๖	๓๕.๔๕	๓๔.๒๖	๓๗.๐๕	๓๓.๘๕	๒๗.๖๕
๒	วัดบางโพธิ์อมมาวาส	๔๓.๐๒	๓๘.๐๗	๓๘.๕	๓๕.๕๑	๓๐.๘๑	๒๔.๙
๓	วัดสร้อยทอง	๔๐.๐๘	๔๐.๔๔	๓๕.๘๒	๒๗.๗	๓๕	๒๕.๕๒
๔	วัดประชาศรีรัตนธรรม	๔๑.๔๑	๓๔.๐๙	๒๙.๕	๒๙.๕๕	๒๒.๗๘	๒๐.๕๖
๕	วัดทองสุทธาราม	๔๔.๖๘	๔๖.๙	๔๒.๖๙	๔๒.๕	๓๖.๑๗	๒๘.๔๗
๖	วัดเลียบราษฎร์บำรุง	๓๕.๒๙	๓๒.๒๒	๓๕	๓๓.๕๒	๓๓.๙๕	๒๘.๓๓
๗	วัดมณีนิมิตการาม	๔๑.๓๘	๓๓.๖๖	๓๐.๗๘	๓๕.๗	๓๓.๓๗	๒๓.๑๓
ระดับเขต		๔๒.๑๒	๓๘.๓๘	๓๖.๒๖	๓๔.๕	๓๒.๒๘	๒๕.๖๘
ระดับสังกัดกรุงเทพมหานคร		๔๓.๙๖	๔๐.๔๑	๓๗.๔๑	๓๗.๔๓	๓๓.๒๓	๒๙.๔๓
ระดับประเทศ		๔๓.๔๗	๔๐.๔๗	๓๗.๑๒	๓๗.๕	๓๒.๙	๒๙.๙๙

ที่	โรงเรียน	วิทยาศาสตร์					
		๒๕๕๘	๒๕๕๙	๒๕๖๐	๒๕๖๑	๒๕๖๒	๒๕๖๓
๑	วัดประดู่ธรรมาริปัตยกรรม	๔๘.๕๖	๓๙.๒๔	๓๙.๑๙	๔๑.๔	๓๓.๒๙	๓๖.๑๙
๒	วัดบางโพธิ์อมมาวาส	๔๔.๓๓	๔๐.๗๗	๓๙.๗	๓๙.๙๑	๓๓.๕๕	๓๘.๔๑
๓	วัดสร้อยทอง	๓๘.๐๔	๔๔.๒๔	๔๐.๕	๓๖.๘	๓๓.๕๕	๓๗.๖๓
๔	วัดประชาศรีรัตนธรรม	๓๖.๗๓	๓๔.๘๙	๒๙.๙๓	๓๒.๔๑	๒๙.๔๙	๓๑.๖๘
๕	วัดทองสุทธาราม	๔๗.๓๔	๔๓.๘๕	๔๒.๔๒	๔๔.๕๗	๓๓.๑	๓๖.๐๙
๖	วัดเลียบราษฎร์บำรุง	๓๘.๕๑	๓๙.๑๖	๓๘.๑๕	๓๙	๓๔.๒	๔๑.๐๗
๗	วัดมณีนิมิตการาม	๓๙.๓๓	๓๗.๑๓	๓๕.๓๗	๓๘.๔๒	๓๖.๒	๓๔.๘๕
ระดับเขต		๔๒.๗๖	๔๐.๖๙	๓๘.๙๓	๓๘.๙๓	๓๓.๓๔	๓๖.๖๖
ระดับสังกัดกรุงเทพมหานคร		๔๒.๔๒	๔๑.๑๓	๓๙.๘๔	๔๐.๑๗	๓๖.๓๓	๓๘.๗๕
ระดับประเทศ		๔๒.๕๙	๔๑.๒๒	๓๙.๑๒	๓๙.๙๓	๓๕.๕๕	๓๘.๗๘

ที่	โรงเรียน	ภาษาอังกฤษ					
		๒๕๕๘	๒๕๕๙	๒๕๖๐	๒๕๖๑	๒๕๖๒	๒๕๖๓
๑	วัดประดู่ธรรมาริปัตย์	๔๐.๔๕	๒๙.๖๖	๓๑.๗๖	๔๒.๗๓	๓๗.๗๙	๔๓.๙๗
๒	วัดบางโพธิ์อมวาส	๔๐.๘๐	๓๐.๖	๓๔.๑๓	๔๑.๙๙	๓๐.๒	๔๐.๓๑
๓	วัดสร้อยทอง	๓๓.๐๒	๓๐.๕๗	๓๕.๑๕	๔๐.๔๔	๒๘.๖๖	๔๒.๐๕
๔	วัดประชาศรีทธารธรรม	๓๓.๘๖	๓๐.๑๑	๓๘.๖๓	๓๐.๖๘	๒๘.๔๗	๒๘.๗๕
๕	วัดทองสุทธาราม	๓๗.๘๒	๓๑.๔๙	๓๖.๘๑	๔๔.๑๙	๓๔.๕๒	๔๖.๕๓
๖	วัดเลียบราษฎร์บำรุง	๓๑.๐๐	๒๖.๗๘	๓๓.๖๔	๓๕.๑๙	๒๖.๗๑	๓๙.๔๔
๗	วัดมีชัยนติการาม	๓๘.๔๑	๒๙.๒	๓๑.๑๓	๔๐.๘๑	๓๒.๓๘	๔๗.๙๗
ระดับเขต		๓๗.๑๘	๓๐	๓๓.๗๗	๓๙.๔๓	๓๑.๒๕	๔๒.๖๑
ระดับสังกัดกรุงเทพมหานคร		๓๙.๐๓	๓๔.๐๔	๓๖.๙๙	๔๑.๑๑	๓๔.๙	๔๕.๘๗
ระดับประเทศ		๔๐.๓๑	๓๔.๕๙	๓๖.๓๔	๓๙.๒๔	๓๔.๔๒	๔๓.๕๕

คะแนนเฉลี่ยผลการทดสอบทางการศึกษาแห่งชาติขั้นพื้นฐาน (O-NET) ระดับชั้นมัธยมศึกษาปีที่ ๓

ที่	โรงเรียน	ภาษาไทย					
		๒๕๕๘	๒๕๕๙	๒๕๖๐	๒๕๖๑	๒๕๖๒	๒๕๖๓
๑	วัดมีชัยนติการาม	๔๐.๖๕	๔๗.๙๑	๔๘.๔๓	๕๓.๓๓	๕๑.๒๑	๕๖.๐๘
ระดับเขต		๔๐.๖๕	๔๗.๙๑	๔๘.๔๓	๕๓.๓๓		
ระดับสังกัดกรุงเทพมหานคร		๔๑.๙๓	๔๔.๖๖	๔๖.๕๑	๕๒.๓๗	๕๓.๐๓	๕๒.๗๙
ระดับประเทศ		๔๒.๖๔	๔๖.๓๖	๔๘.๒๙	๕๔.๔๒	๕๕.๑๔	๕๔.๒๙

ที่	โรงเรียน	คณิตศาสตร์					
		๒๕๕๘	๒๕๕๙	๒๕๖๐	๒๕๖๑	๒๕๖๒	๒๕๖๓
๑	วัดมีชัยนติการาม	๓๐.๒๑	๒๗.๐๖	๒๒.๖๓	๒๘.๘๙	๒๖.๓๔	๑๙.๒๗
ระดับเขต		๓๐.๒๑	๒๗.๐๖	๒๒.๖๓	๒๘.๘๙		
ระดับสังกัดกรุงเทพมหานคร		๒๘.๓๑	๒๕.๕๑	๒๒.๐๔	๒๖.๔๕	๒๒.๗๙	๒๑.๗๖
ระดับประเทศ		๓๒.๔	๒๙.๓๑	๒๖.๓	๓๐.๐๔	๒๖.๗๓	๒๕.๔๖

ที่	โรงเรียน	วิทยาศาสตร์					
		๒๕๕๘	๒๕๕๙	๒๕๖๐	๒๕๖๑	๒๕๖๒	๒๕๖๓
๑	วัดมิ่งมงคลการาม	๓๓.๔๑	๓๕.๔๑	๓๔.๖๙	๓๒.๗๘	๓๐.๑๗	๓๐.๐๑
	ระดับเขต	๓๓.๔๑	๓๕.๔๑	๓๔.๖๙	๓๒.๗๘		
	ระดับสังกัดกรุงเทพมหานคร	๓๔.๓	๓๓.๔๙	๓๐.๒	๓๓.๕๔	๒๘.๗๔	๒๗.๙๙
	ระดับประเทศ	๓๗.๖๓	๓๔.๙๙	๓๒.๒๘	๓๖.๑	๓๐.๐๗	๒๙.๘๙

ที่	โรงเรียน	ภาษาอังกฤษ					
		๒๕๕๘	๒๕๕๙	๒๕๖๐	๒๕๖๑	๒๕๖๒	๒๕๖๓
๑	วัดมิ่งมงคลการาม	๒๕.๘๔	๒๙.๑๘	๒๗.๙๔	๒๙.๑๗	๓๐.๖๒	๓๑.๙๓
	ระดับเขต	๒๕.๘๔	๒๙.๑๘	๒๗.๙๔	๒๙.๑๗		
	ระดับสังกัดกรุงเทพมหานคร	๒๗.๔๔	๒๘.๖๔	๒๗.๗	๒๖.๗๖	๓๐.๑๕	๓๑.๘๒
	ระดับประเทศ	๓๐.๕๔	๓๑.๘	๓๐.๔๕	๒๙.๔๕	๓๓.๒๕	๓๔.๓๘

การจัดเก็บภาษีโรงเรียนและที่ดิน ภาษีบำรุงท้องที่ และภาษีป้าย และภาษีที่ดินและสิ่งปลูกสร้าง

สำนักงานเขตบางซื่อได้ดำเนินการจัดเก็บภาษีโรงเรียนและที่ดิน ภาษีบำรุงท้องที่ และภาษีป้าย และภาษีที่ดินและสิ่งปลูกสร้าง โดยในปีงบประมาณ พ.ศ. ๒๕๖๔ สามารถจัดเก็บภาษีได้ ๓๑,๕๘๐,๑๗๖.๗๒ บาท (สามสิบเอ็ดล้านห้าแสนแปดหมื่นหนึ่งร้อยเจ็ดสิบบาทเจ็ดสิบบสองสตางค์)

ประเภท ปี	ภาษีโรงเรียนและที่ดิน (บาท)	ภาษีบำรุงท้องที่ (บาท)	ภาษีป้าย (บาท)	ภาษีที่ดินและ สิ่งปลูกสร้าง (บาท)
๒๕๖๓	๑๑,๐๕๔,๖๗๘.๒๙	๗๖๙,๕๕๐.๐๒	๑๒,๐๐๖,๗๑๔.๔๙	๑๓,๓๗๐,๓๖๗.๙๗
๒๕๖๔	๔๔๑,๓๙๖.๕๗	๖๖๒,๒๒๘.๔๑	๑๕,๐๑๑,๑๓๓.๗๔	๑๕,๔๖๕,๔๑๘

➤ การวิเคราะห์ศักยภาพพื้นที่เขตบางซื่อ

ศักยภาพการพัฒนา

เขตบางซื่อ มีองค์ประกอบและสภาพพื้นที่ที่เหมาะสมในการพัฒนาเป็นแหล่งท่องเที่ยว แหล่งการค้า การลงทุน มีโครงสร้างการบริการพื้นฐานทางเศรษฐกิจ สังคม การศึกษาในทุกๆระดับ แหล่งการค้า มีบริษัทชั้นนำในพื้นที่ เช่น บริษัท เอสซีจี จำกัด มหาชน และยังเป็นศูนย์กลางการคมนาคมที่สำคัญ ประกอบด้วย รถไฟฟ้าสายสีน้ำเงิน รถไฟฟ้าสายสีม่วง สถานีรถไฟบางซื่อ และการคมนาคมทางเรือ นอกจากนี้ยังมีสถานที่สำคัญทางประวัติศาสตร์ โบราณสถาน ศิลปวัฒนธรรม และประเพณีท้องถิ่นที่สำคัญในพื้นที่ เช่น สะพานพระราม ๖ วัดสร้อยทอง วัดทอง-สุทธาราม วัดมัชฌันติการาม วัดอนัมมัญญายาราม บ้านเปรมใจ (ศูนย์ซ่อม-สร้างเครื่องดนตรีไทย) ถนนสายไม้ ซอยประชาชนภูมิตร และประเพณีแห่เรือชกพระ

จุดแข็ง (Strength)

๑. มีสถาบันการศึกษาที่สำคัญที่มีการจัดการศึกษาทุกระดับที่มีคุณภาพ เป็นที่ยอมรับทั้งในและต่างประเทศ มีมหาวิทยาลัยในพื้นที่เขตจำนวน ๒ แห่ง ซึ่งทำการสอนทั้งในระดับปริญญาตรี โทและเอก ทั้งหลักสูตรภาษาไทยและหลักสูตรภาษาอังกฤษ คือ มหาวิทยาลัยเทคโนโลยีพระจอมเกล้าพระนครเหนือ มหาวิทยาลัยราชภัฏพระนคร ศูนย์พระนครเหนือ
๒. มีการขยายตัวของที่อยู่อาศัยในแนวตั้งในพื้นที่เป็นจำนวนมาก สามารถรองรับผู้พักอาศัยได้จำนวนมาก
๓. มีบริษัทชั้นนำขนาดใหญ่ และแหล่งการค้าในพื้นที่
๔. มีทุนทางสังคมที่หลากหลาย แหล่งเรียนรู้ในชุมชน สถานที่สำคัญทางประวัติศาสตร์ โบราณสถาน ศิลปวัฒนธรรม ประเพณีท้องถิ่น ปราชญ์ชาวบ้าน และภูมิปัญญาท้องถิ่น
๕. มีระบบรถไฟฟ้าขนส่งมวลชน ๒ ระบบ (รถไฟฟ้าสายสีน้ำเงิน รถไฟฟ้าสายสีม่วง) เชื่อมโยงระบบคมนาคมในพื้นที่ตอนกลาง พื้นที่ ผังธนบุรี จังหวัดนนทบุรี นอกจากนี้ยังเชื่อมต่อระบบขนส่งทางเรือ และรถไฟ
๖. มีสถานบริการสาธารณสุขในพื้นที่ทั้งสถานบริการของรัฐและเอกชน
๗. มีการรวมกลุ่มของชุมชนในพื้นที่ที่เข้มแข็ง

จุดอ่อน (Weakness)

๑. ปัญหาปริมาณการจราจรหนาแน่นในเส้นทางถนนสายหลักที่เชื่อมต่อสู่เขตเมืองชั้นใน ในช่วงเวลาเร่งด่วน ซึ่งยังส่งผลให้เกิดปัญหามลพิษในพื้นที่
๒. การขยายตัวของเมืองส่งผลให้เกิดปัญหาทางสังคม เช่น ประชากรแฝง พฤติกรรมเด็กและเยาวชน ยาเสพติด การตั้งครกในวัยรุ่น เป็นต้น
๓. มีพื้นที่จุดอ่อนน้ำท่วมในพื้นที่ และชุมชนดั้งเดิมมีพื้นที่ต่ำกว่าระดับถนนเสี่ยงต่อการเกิดปัญหาความเดือดร้อนให้กับประชาชนที่พักอาศัยในพื้นที่
๔. ทรัพยากรแหล่งน้ำในพื้นที่เสื่อมโทรม เป็นผลมาจากปัญหาการขยายตัวของเมือง มีประชากรหนาแน่นมากขึ้น และทิ้งขยะลงสู่แหล่งน้ำ ไม่ทิ้งในพื้นที่ที่จัดเตรียมไว้
๕. ขาดการมีส่วนร่วมจากประชาชนในการดูแลรักษาและพัฒนาสิ่งแวดล้อม แหล่งน้ำ ความสะอาดในพื้นที่
๖. ขาดสิ่งอำนวยความสะดวกและบริการทางการท่องเที่ยวที่ได้มาตรฐาน เช่น ป้ายชี้ทาง แหล่งท่องเที่ยว ศูนย์บริการการท่องเที่ยว เป็นต้น

๗. ขาดการสร้างความโดดเด่นและเรื่องราว (Story) เพื่อสร้างอัตลักษณ์ของแหล่งท่องเที่ยว รวมถึงขาดบุคลากรด้านการท่องเที่ยวระดับมืออาชีพ การประชาสัมพันธ์แหล่งท่องเที่ยวและพัฒนาแหล่งท่องเที่ยวใหม่
๘. ขาดพื้นที่เพื่อพัฒนาเป็นพื้นที่สีเขียวและสวนสาธารณะ เพื่อเป็นสถานที่พักผ่อน ศูนย์รวมกิจกรรม นันทนาการ การออกกำลังกายให้กับประชาชนในพื้นที่

โอกาส (Opportunity)

๑. รัฐมีนโยบายในการพัฒนาระบบขนส่งในพื้นที่เขต และพื้นที่ใกล้เคียง ส่งผลให้เกิดโอกาสในการเติมโตทางด้านเศรษฐกิจ ทั้งด้านแหล่งงาน ที่อยู่อาศัย รวมทั้งมีการก่อสร้างที่ทำการการรถไฟแห่งใหม่ในพื้นที่ในอนาคตอาจมีการพัฒนาพื้นที่โดยรอบส่งผลให้มีความเติบโตของระบบเศรษฐกิจในพื้นที่ สร้างโอกาส สร้างงาน สร้างรายได้ให้กับประชาชนในพื้นที่
๒. ในพื้นที่มีสถานที่สำคัญทางประวัติศาสตร์ โบราณสถาน ศิลปวัฒนธรรม และประเพณีท้องถิ่นที่สำคัญ สามารถต่อยอดองค์ความรู้ และพัฒนาเป็นแหล่งท่องเที่ยวใหม่ โดยอาศัยภาคีเครือข่ายในพื้นที่ ทั้งสถาบันการศึกษา ภาครัฐ ภาคเอกชน และประชชนในพื้นที่
๓. กระแสความนิยมในการท่องเที่ยวเชิงอนุรักษ์
๔. นโยบายเรื่องการพัฒนาความสะอาด และการอนุรักษ์สิ่งแวดล้อม สามารถสร้างการมีส่วนร่วมของทุกภาคส่วนในการพัฒนา
๕. นโยบายการพัฒนาคุณภาพชีวิตประชาชนในพื้นที่ ผ่านโครงการ “ศูนย์สร้างสุขทุกวัย” ทำให้เกิดแหล่งเรียนรู้ สร้างพื้นที่เป็นศูนย์กลางในการสร้างความสัมพันธ์ของประชาชนในพื้นที่ และรวมบริการ

อุปสรรค (Threat)

๑. บริเวณพื้นที่ใกล้เคียงมีการก่อสร้างรถไฟฟ้ายานสีแดง ให้เกิดปัญหามลพิษ ฝุ่นละอองในอากาศ มีค่าสูงกว่าปกติ ส่งผลให้ประชาชนในพื้นที่ประสบปัญหาเรื่องฝุ่นละอองและปัญหาสุขภาพ
๒. ขาดความร่วมมือในการพัฒนาพื้นที่ร่วมกับภาคเอกชน หน่วยงานของรัฐ และประชาชนอย่างจริงจังและเป็นระบบ สูญการพัฒนาอย่างยั่งยืนและตอบสนองความต้องการของประชาชน
๓. การพัฒนาพื้นที่แหล่งน้ำให้มีความสะอาดยังทำได้ยาก เนื่องจากระบบคลองมีการเชื่อมต่อในหลายพื้นที่ ส่งผลให้เกิดปัญหาขยะในแหล่งน้ำที่มีแหล่งกำเนิดในพื้นที่อื่นเข้ามาในพื้นที่
๔. พื้นที่รกร้าง เสื่อมโทรม ส่วนใหญ่เป็นพื้นที่เอกชน ไม่ได้มีการพัฒนาใช้ประโยชน์ ส่งผลให้เกิดปัญหาการลักลอบนำขยะไปทิ้งจนก่อให้เกิดปัญหาด้านมลพิษ
๕. ผลิตภัณฑ์ชุมชน ภูมิปัญญา และศิลปะต่างๆในชุมชน ไม่ได้ได้รับความสนใจ ขาดการพัฒนาผลิตภัณฑ์ (Product Development) ให้มีความน่าสนใจ ทันสมัย และสามารถเข้าถึงได้ง่าย

➤ วิสัยทัศน์

สำนักงานเขตบางซื่อให้บริการอย่างมีคุณภาพ และมุ่งมั่นส่งเสริมคุณภาพชีวิตที่ดีให้ประชาชน

➤ พันธกิจ

๑. พัฒนาการใช้ประโยชน์ที่ดินให้สอดคล้องกับผังเมืองรวมกรุงเทพมหานคร
๒. พัฒนาระบบการจราจรให้มีความคล่องตัวและมีระบบขนส่งสาธารณะที่หลากหลาย
๓. การพัฒนาศักยภาพเมืองเพื่อก้าวทันการแข่งขันทางเศรษฐกิจของประเทศและภูมิภาคเอเชียตะวันออกเฉียงใต้
๔. ลดปริมาณมูลฝอย และนำของเสียกลับไปใช้ประโยชน์
๕. การเพิ่มพื้นที่สีเขียว
๖. พัฒนาคุณภาพการศึกษา และแหล่งการเรียนรู้โดยเน้นผู้เรียนเป็นศูนย์กลางและสร้างกรุงเทพมหานครให้เป็นสังคมแห่งการเรียนรู้
๗. การสร้างเสริมความเข้มแข็งของครอบครัว สังคมและสวัสดิการสังคมสงเคราะห์ผู้สูงอายุ ผู้พิการและผู้ด้อยโอกาส
๘. การพัฒนาด้านกีฬาและนันทนาการ
๙. พัฒนาภาวะสุขภาพ
๑๐. พัฒนาความปลอดภัยและความเป็นระเบียบเรียบร้อยของเมือง
๑๑. เสริมสร้างบุคลากรของกรุงเทพมหานครมีความพร้อมทั้งด้านศักยภาพ คุณภาพชีวิตและความภาคภูมิใจเพื่อร่วมพัฒนา
๑๑. การเพิ่มประสิทธิภาพการดำเนินงานด้านเทคโนโลยีสารสนเทศสำหรับการบริหารและพัฒนามหานคร
๑๒. เสริมสร้างให้บุคลากรของกรุงเทพมหานครมีความพร้อมทั้งด้านศักยภาพ คุณภาพชีวิตและความภาคภูมิใจเพื่อร่วมพัฒนามหานครให้น่าอยู่ยั่งยืน

➤ เป้าหมาย

ด้านที่ ๑ มหานครปลอดภัย

มิติที่ ๑.๑ ปลอดภัยมลพิษ

เป้าประสงค์ที่ ๑.๑.๒.๑ การจัดการมูลฝอยที่ต้นทางอย่างมีประสิทธิภาพ

เป้าประสงค์ที่ ๑.๑.๓.๒ ป้องกันและลดการเกิดมลพิษที่ต้นทาง (แหล่งกำเนิด)

มิติที่ ๑.๒ ปลอดภัยอาชญากรรมและยาเสพติด

เป้าประสงค์ที่ ๑.๒.๒.๒ สร้างความภาคภูมิใจในตนเองและความเข้มแข็งทางจิตใจ

แก่เด็ก เยาวชน และประชาชนในการป้องกันการเข้ายา

และสารเสพติด

มิติที่ ๑.๓ ปลอดภัยอุบัติเหตุ

เป้าประสงค์ที่ ๑.๓.๑.๑ ปรับปรุงสภาพถนนและจุดเสี่ยงอันตราย

มติที่ ๑.๔ ปลอดภัยพิบัติ

เป้าประสงค์ที่ ๑.๔.๑.๑ กรุงเทพมหานครมีความพร้อมในการรับมือกับอุทกภัย
ทั้งจากน้ำฝน น้ำหนุน และน้ำหลาก เสริมสร้างศักยภาพ
และความสามารถด้านบุคลากรและเครื่องมือในการจัดการ
สาธารณภัยโดยเฉพาะอุทกภัย

มติที่ ๑.๕ ปลอดภัยคนเมืองอาหารปลอดภัย

เป้าประสงค์ที่ ๑.๕.๕.๑ ประชาชนในกรุงเทพมหานครมีความเชื่อมั่นในความปลอดภัย
ของอาหารที่รับประทาน

ด้านที่ ๓ มหานครสำหรับทุกคน

มติที่ ๓.๑ การจัดสิ่งอำนวยความสะดวก สวัสดิการ และการดูแลสุขภาพให้กับผู้สูงอายุ คนพิการ
และเด็กด้อยโอกาส

เป้าประสงค์ที่ ๓.๑.๒.๑ เด็กด้อยโอกาสได้รับการพัฒนาสมวัย

➤ ตัวชี้วัดผลการดำเนินงานหลัก

- ตัวชี้วัดเฝ้าระวัง

- | | | |
|---|--|------------|
| ๑ | ร้อยละความสำเร็จของการแก้ไข/ปรับปรุงจุดเสี่ยงอุบัติเหตุ | ร้อยละ ๑๐๐ |
| ๒ | ระดับความสำเร็จในการส่งเสริมให้สถานประกอบการอาหารที่ผ่านเกณฑ์
มาตรฐานอาหารปลอดภัยของกรุงเทพมหานครมีบริการที่เป็นมิตรต่อ
สิ่งแวดล้อมและมีมาตรการป้องกันโรคโควิด ๑๙ (COVID-๑๙) ตาม
มาตรการของกระทรวงสาธารณสุข | ระดับ ๕ |
| ๓ | ระดับความสำเร็จของคลองในพื้นที่กรุงเทพมหานครได้รับการปรับภูมิทัศน์ให้
สอดคล้องกับเอกลักษณ์ของพื้นที่ | ระดับ ๕ |

- ตัวชี้วัดภารกิจยุทธศาสตร์ตามแผนปฏิบัติราชการกรุงเทพมหานคร ประจำปี พ.ศ. ๒๕๖๕

- | | | |
|---|---|-----------|
| ๑ | ร้อยละมูลฝอยที่คัดแยกจากแหล่งกำเนิดและนำไปใช้ประโยชน์เพิ่มขึ้น
เมื่อเทียบกับปี ๒๕๖๐ (๒,๔๑๙.๙๗ ต้นต่อวัน) | ร้อยละ ๓๐ |
| ๒ | - มีการตรวจสุขภาพสิ่งแวดล้อม เหตุร้องเรียน การควบคุมป้องกันโรค
และการประชาสัมพันธ์ความรู้ด้านสาธารณสุขและอนามัยสิ่งแวดล้อม
ในบ้านเรือน ชุมชน สถานประกอบการ หน่วยงาน ในและนอกสังกัด
กรุงเทพมหานคร ในพื้นที่เขตบางซื่อ | ๔๘ ครั้ง |
| | - มีการบังคับใช้กฎหมายตามพระราชบัญญัติควบคุมผลิตภัณฑ์ยาสูบ
พ.ศ. ๒๕๖๐ ของเจ้าหน้าที่ฝ่ายสิ่งแวดล้อมและสุขาภิบาล สำนักงาน
เขตบางซื่อ | ๓๕ ครั้ง |
| ๓ | - ความสำเร็จในการจัดกิจกรรมรณรงค์ประชาสัมพันธ์ให้ความรู้
กฎหมายควบคุมผลิตภัณฑ์ยาสูบในสถานศึกษาในพื้นที่เขตบางซื่อ | ๑ แห่ง |
| | - สถานศึกษาในพื้นที่เขตบางซื่อมีการปฏิบัติตามกฎหมายควบคุม
ผลิตภัณฑ์ยาสูบอย่างเคร่งครัด (๑ แห่ง) | ๑ แห่ง |
| ๔ | ร้อยละของเด็กก่อนวัยเรียนกรุงเทพมหานครมีพัฒนาการสมวัย | ร้อยละ ๙๕ |

- ตัวชี้วัดภารกิจยุทธศาสตร์ของหน่วยงาน

- | | | |
|---|---|-------------------|
| ๑ | ออกสำรวจ และประกาศเพิ่มเติมแปลงที่ดินไม่น้อยกว่า ๒,๗๐๐ แปลง
(โฉนด) | ๒,๗๐๐ แปลง (โฉนด) |
|---|---|-------------------|

มาตรการและโครงการยุทธศาสตร์
ตามแผนปฏิบัติการราชการกรุงเทพมหานคร ประจำปี พ.ศ. ๒๕๖๕

ส่วนที่ ๑ การบริการสาธารณะ

ด้านที่ ๑ มหานครปลอดภัย

มิติที่ ๑.๑ ปลอดภัย

เป้าประสงค์ที่ ๑.๑.๒.๑ การจัดการมูลฝอยที่ต้นทางอย่างมีประสิทธิภาพ

ตัวชี้วัดเป้าประสงค์

ลำดับ ที่	ตัวชี้วัด	ค่าเป้าหมาย		
		๒๕๖๓	๒๕๖๔	๒๕๖๕
๑	ร้อยละของมูลฝอยที่คัดแยกจากแหล่งกำเนิดและนำไปใช้ประโยชน์เพิ่มขึ้น เมื่อเทียบกับปี ๒๕๖๐ (๒,๔๑๙.๙๗ ตันต่อวัน)	ร้อยละ ๒๐	ร้อยละ ๓๐ (๓,๑๔๕.๙๖ ตันต่อวัน)	ร้อยละ ๔๐ (๓,๓๘๘ ตันต่อวัน)

มาตรการสนับสนุนเป้าประสงค์

มาตรการที่ ๑ เพิ่มประสิทธิภาพการคัดแยกมูลฝอยที่แหล่งกำเนิดตามหลัก ๓R

ตัวชี้วัดมาตรการ

ลำดับ ที่	ตัวชี้วัด	ค่าเป้าหมาย		
		๒๕๖๓	๒๕๖๔	๒๕๖๕
๑	ร้อยละมูลฝอยที่คัดแยกจากแหล่งกำเนิดและนำไปใช้ประโยชน์เพิ่มขึ้นเมื่อเทียบกับปี ๒๕๖๐ (๒,๔๑๙.๙๗ ตันต่อวัน)	ร้อยละ ๑๕	ร้อยละ ๓๐ (๓,๑๔๕.๙๖ ตันต่อวัน)	ร้อยละ ๓๐

โครงการ/กิจกรรมรองรับมาตรการ

โครงการยุทธศาสตร์	งบประมาณ	ส่วนราชการ
โครงการส่งเสริมการแปรรูปมูลฝอยอินทรีย์เพื่อนำกลับมาใช้ประโยชน์	๕๐,๐๐๐	ฝ่ายรักษาความสะอาดและสวนสาธารณะ

เป้าประสงค์ที่ ๑.๑.๓.๒ ป้องกันและลดการเกิดมลพิษที่ต้นทาง (แหล่งกำเนิด)

ตัวชี้วัดเป้าประสงค์

ลำดับ ที่	ตัวชี้วัด	ค่าเป้าหมาย		
		๒๕๖๓	๒๕๖๔	๒๕๖๕
๑	ร้อยละของแหล่งกำเนิดฝุ่นละอองได้รับการควบคุม	-	-	ร้อยละ ๑๐๐

มาตรการสนับสนุนเป้าประสงค์

มาตรการที่ ๓ ควบคุมและลดมลพิษจากอุตสาหกรรม และเตาเผาศพ

ตัวชี้วัดมาตรการ

ลำดับ ที่	ตัวชี้วัด	ค่าเป้าหมาย		
		๒๕๖๓	๒๕๖๔	๒๕๖๕
๑	-มีการตรวจสอบสุขภาพสิ่งแวดล้อม เหตุ ร้องเรียน การ ควบคุมป้องกันโรค และการประชาสัมพันธ์ความรู้ด้าน สาธารณสุขและอนามัยสิ่งแวดล้อมในบ้านเรือน ชุมชน สถานประกอบการ หน่วยงานในและนอกสังกัด กรุงเทพมหานคร ในพื้นที่เขตบางซื่อ -มีการบังคับใช้กฎหมายตามพระราชบัญญัติควบคุม ผลิตภัณฑ์ยาสูบ พ.ศ. ๒๕๖๐ ของเจ้าหน้าที่ฝ่าย สิ่งแวดล้อมและสุขภาพ สำนักงานเขตบางซื่อ	๔๘ ครั้ง	๔๘ ครั้ง	๔๘ ครั้ง
		-	-	๓๕ ครั้ง

โครงการ/กิจกรรมรองรับมาตรการ

โครงการยุทธศาสตร์	งบประมาณ	ส่วนราชการ
โครงการกรุงเทพฯ เมืองแห่งสุขภาพสิ่งแวดล้อมที่ดี สะอาด ปลอดภัย	๑๖๕,๑๐๐	ฝ่ายสิ่งแวดล้อมและ สุขภาพ

มิติที่ ๑.๒ ปลอดภัยจากยาเสพติด

เป้าประสงค์ที่ ๑.๒.๒.๒ สร้างความภาคภูมิใจในตนเองและความเข้มแข็งทางจิตใจแก่เด็ก เยาวชน และประชาชน
ในการป้องกันการใช้ยาและสารเสพติด

ตัวชี้วัดเป้าประสงค์

ลำดับ ที่	ตัวชี้วัด	ค่าเป้าหมาย		
		๒๕๖๓	๒๕๖๔	๒๕๖๕
๑	ร้อยละของกลุ่มเป้าหมายที่มีความรู้ความเข้าใจ เท่าทันภัยยาและสารเสพติด			
	๑.๑ ร้อยละของเด็กและเยาวชนที่มีภูมิคุ้มกัน ในระดับปกติ	-	-	ร้อยละ ๖๕
	๑.๒ ร้อยละของประชาชนที่เข้าร่วมกิจกรรม มีความรู้ความเข้าใจด้านยาและสารเสพติด	-	-	ร้อยละ ๘๐
	๑.๓ ร้อยละของบุคลากรกรุงเทพมหานคร มีความรู้ความเข้าใจด้านยาและสารเสพติด	-	-	ร้อยละ ๘๐

มาตรการสนับสนุนเป้าประสงค์

มาตรการที่ ๒ ส่งเสริมการลดละเลิกการบริโภคเครื่องดื่มแอลกอฮอล์และผลิตภัณฑ์ยาสูบ
ตัวชี้วัดมาตรการ

ลำดับ ที่	ตัวชี้วัด	ค่าเป้าหมาย		
		๒๕๖๓	๒๕๖๔	๒๕๖๕
๑	- ความสำเร็จในการจัดกิจกรรมรณรงค์ ประชาสัมพันธ์ให้ความรู้กฎหมายควบคุม ผลิตภัณฑ์ยาสูบในสถานศึกษาในพื้นที่เขตบางซื่อ	-	-	๑ แห่ง
	- สถานศึกษาในพื้นที่เขตบางซื่อมีการปฏิบัติตาม กฎหมายควบคุมผลิตภัณฑ์ยาสูบอย่างเคร่งครัด	-	-	๑ แห่ง

โครงการ/กิจกรรมรองรับมาตรการ

โครงการยุทธศาสตร์	งบประมาณ	ส่วนราชการ
โครงการกรุงเทพมหานครเขตปลอดบุหรี่	๓๐,๐๐๐	ฝ่ายสิ่งแวดล้อมและ สุขภาพ

มิติที่ ๑.๓ ปลอดภัย

เป้าประสงค์ที่ ๑.๓.๑ ปรับปรุงสภาพถนนและจุดเสี่ยงอันตราย

ตัวชี้วัดเป้าประสงค์

ลำดับ ที่	ตัวชี้วัด	ค่าเป้าหมาย		
		๒๕๖๓	๒๕๖๔	๒๕๖๕
๑	ร้อยละของจุดเสี่ยงภัยที่ได้รับการปรับปรุง ตามแผน	-	-	ร้อยละ ๑๐๐

มาตรการสนับสนุนเป้าประสงค์

มาตรการที่ ๒ ตรวจสอบและปรับปรุงสภาพถนนตามข้อมูลที่ได้จากการวิเคราะห์และคาดการณ์
การเกิดอุบัติเหตุทางถนน

ตัวชี้วัดมาตรการ

ลำดับ ที่	ตัวชี้วัด	ค่าเป้าหมาย		
		๒๕๖๓	๒๕๖๔	๒๕๖๕
๑	ร้อยละความสำเร็จของการแก้ไข/ปรับปรุงจุดเสี่ยง อุบัติเหตุ	-	ร้อยละ ๑๐๐	ร้อยละ ๑๐๐

โครงการ/กิจกรรมรองรับมาตรการ

โครงการยุทธศาสตร์	งบประมาณ	ส่วนราชการ
กิจกรรมการแก้ไข/ปรับปรุงจุดเสี่ยงอุบัติเหตุ (Black spot)	-	เทศกิจ

มิติที่ ๒.๑ ภูมิทัศน์สวยงาม

เป้าประสงค์ที่ ๒.๑.๑.๑ ถนนทางเท้า และคลองสายหลักของกรุงเทพมหานครได้รับการปรับปรุงภูมิทัศน์
ให้มีความเป็นระเบียบเรียบร้อย สะอาด สวยงาม

ตัวชี้วัดเป้าประสงค์

ลำดับ ที่	ตัวชี้วัด	ค่าเป้าหมาย		
		๒๕๖๓	๒๕๖๔	๒๕๖๕
๑	ระดับความสำเร็จของคลองในพื้นที่กรุงเทพมหานคร ได้รับการปรับปรุงภูมิทัศน์ให้สอดคล้องกับเอกลักษณ์ของ พื้นที่	-	๒๐ แนวคลอง หรือ ๓๙ คลอง	ระดับ ๕ (๓๙ คลอง และคลองสาขา ที่เกี่ยวข้อง)

มาตรการสนับสนุนเป้าประสงค์

มาตรการที่ ๑ บูรณาการความร่วมมือระหว่างหน่วยงานที่เกี่ยวข้องทั้งภาครัฐ ภาคเอกชน และภาคประชาชน
ในการสำรวจ ออกแบบ วางแผนพัฒนาพื้นที่ และดำเนินการปรับปรุงภูมิทัศน์ถนนทางเท้า และ
คลองสายหลักในย่านสำคัญของกรุงเทพมหานครให้เป็นไปตามข้อกำหนดของมาตรฐานสากลและ
สอดคล้องกับเอกลักษณ์ของแต่ละพื้นที่

ตัวชี้วัดมาตรการ

ลำดับ ที่	ตัวชี้วัด	ค่าเป้าหมาย		
		๒๕๖๓	๒๕๖๔	๒๕๖๕
๑	ระดับความสำเร็จของคลองในพื้นที่กรุงเทพมหานคร ได้รับการปรับปรุงภูมิทัศน์ให้สอดคล้องกับเอกลักษณ์ของ พื้นที่	-	ระดับ ๕	ระดับ ๕

โครงการ/กิจกรรมรองรับมาตรการ

โครงการยุทธศาสตร์	งบประมาณ	ส่วนราชการ
กิจกรรมปรับปรุงภูมิทัศน์ พัฒนาคลองเปรมประชากร และคลองบางซื่อใน พื้นที่เขตบางซื่อ	-	ฝ่ายปกครอง

มิติที่ ๑.๕ ปลอดภัยของคนเมือง อาหารปลอดภัย

เป้าประสงค์ที่ ๑.๕.๕.๑ ประชาชนในกรุงเทพมหานครมีความเชื่อมั่นในความปลอดภัยของอาหารที่รับประทาน
ตัวชี้วัดเป้าประสงค์

ลำดับ ที่	ตัวชี้วัด	ค่าเป้าหมาย		
		๒๕๖๓	๒๕๖๔	๒๕๖๕
๑	ร้อยละความสำเร็จในการส่งเสริมให้สถานประกอบการ อาหารมีการพัฒนาผ่านเกณฑ์มาตรฐานอาหารปลอดภัยของ กรุงเทพมหานคร	ร้อยละ ๑๐๐	ร้อยละ ๑๐๐	ร้อยละ ๑๐๐
๒	ร้อยละของตัวอย่างอาหารที่ได้รับการสุ่มตรวจ ไม่พบการปนเปื้อน ๒.๑ สารพิษ ๒.๒ เชื้อโรค	- -	- -	ร้อยละ ๑๐๐ ร้อยละ ๑๐๐

มาตรการสนับสนุนเป้าประสงค์

มาตรการที่ ๑ ควบคุม กำกับให้สถานประกอบการอาหารผ่านเกณฑ์ด้านสุขลักษณะทางกายภาพ
ของกรุงเทพมหานคร

ตัวชี้วัดมาตรการ

ลำดับ ที่	ตัวชี้วัด	ค่าเป้าหมาย		
		๒๕๖๓	๒๕๖๔	๒๕๖๕
	ระดับความสำเร็จในการส่งเสริมให้สถาน ประกอบการอาหารที่ผ่านเกณฑ์มาตรฐานอาหาร ปลอดภัยของกรุงเทพมหานครมีบริการที่เป็นมิตร ต่อสิ่งแวดล้อมและมีมาตรการป้องกันโรคโควิด ๑๙ (COVID-๑๙) ตามมาตรการของกระทรวง สาธารณสุข		-	ระดับ ๕

โครงการ/กิจกรรมรองรับมาตรการ

โครงการยุทธศาสตร์	งบประมาณ	ส่วนราชการ
โครงการกรุงเทพฯ เมืองอาหารปลอดภัย	๘๐,๙๐๐	ฝ่ายสิ่งแวดล้อมและ สุขาภิบาล

ด้านที่ ๓ มหานครสำหรับทุกคน

มิติที่ ๓.๑ การจัดสิ่งอำนวยความสะดวก สวัสดิการ และการดูแลสุขภาพให้กับผู้สูงอายุ คนพิการ และเด็กด้อยโอกาส

เป้าประสงค์ที่ ๓.๑.๒.๑ เด็กด้อยโอกาสได้รับการพัฒนาสมวัย

ตัวชี้วัดเป้าประสงค์

ลำดับ ที่	ตัวชี้วัด	ค่าเป้าหมาย		
		๒๕๖๓	๒๕๖๔	๒๕๖๕
๑	ร้อยละของเด็กก่อนวัยเรียนกรุงเทพมหานครมีพัฒนาการสมวัย	-	-	ร้อยละ ๙๕

มาตรการสนับสนุนเป้าประสงค์

มาตรการที่ ๑ ส่งเสริมให้เด็กในศูนย์พัฒนาเด็กก่อนวัยเรียนกรุงเทพมหานครมีพัฒนาการสมวัย

ตัวชี้วัดมาตรการ

ลำดับ ที่	ตัวชี้วัด	ค่าเป้าหมาย		
		๒๕๖๓	๒๕๖๔	๒๕๖๕
๑	ร้อยละของเด็กก่อนวัยเรียนกรุงเทพมหานครมีพัฒนาการสมวัย	-	-	ร้อยละ ๙๕

โครงการ/กิจกรรมรองรับมาตรการ

โครงการยุทธศาสตร์	งบประมาณ	ส่วนราชการ
โครงการส่งเสริมพัฒนาการเด็กก่อนวัยเรียนในศูนย์พัฒนาเด็กก่อนวัยเรียนกรุงเทพมหานคร	๒๗๐,๙๐๐	ฝ่ายพัฒนาชุมชนและสวัสดิการสังคม

โครงการ/กิจกรรมตามภารกิจสำคัญของหน่วยงาน

ภารกิจที่ ๑ เร่งรัดจัดเก็บภาษีที่ดินและสิ่งปลูกสร้าง

ตัวชี้วัดภารกิจสำคัญของหน่วยงาน ออกสำรวจ และประกาศเพิ่มเติมแปลงที่ดินไม่น้อยกว่า ๒,๗๐๐ แปลง (โฉนด)

เป้าหมาย/ความสำเร็จตามภารกิจ เร่งรัดจัดเก็บภาษีที่ดินและสิ่งปลูกสร้างให้บรรลุเป้าหมายตามประมาณการรายรับ
ที่กรุงเทพมหานครกำหนดไว้ และสามารถจัดเก็บภาษีได้เพิ่มขึ้น

ความเชื่อมโยงกับแผนปฏิบัติราชการกรุงเทพมหานคร ประจำปี พ.ศ. ๒๕๖๕ (ด้านที่ ๗, มิติที่ ๗.๒)

ลำดับ ที่	โครงการสำคัญ	งบประมาณ	ส่วนราชการ
๑	กิจกรรมเร่งรัดการจัดเก็บภาษีที่ดินและสิ่งก่อสร้าง	-	ฝ่ายรายได้

ภารกิจที่ ๒ การพัฒนานวัตกรรมเพื่อเพิ่มประสิทธิภาพการปฏิบัติงานของสำนักงานเขตบางซื่อ

ตัวชี้วัดภารกิจสำคัญของหน่วยงาน ความสำเร็จในการเสนอนวัตกรรมเพื่อเพิ่มประสิทธิภาพการปฏิบัติงาน
ของหน่วยงาน

เป้าหมาย/ความสำเร็จตามภารกิจ การปรับปรุง แก้ไข และหรือ เพิ่มความสามารถ หรือทักษะในการปฏิบัติงาน
ของหน่วยงานให้ดียิ่งขึ้น เพื่อให้ผลการปฏิบัติงานบรรลุเป้าหมายอย่างมี
ประสิทธิภาพ ประสิทธิผล และคุณภาพ เพื่อให้เกิดความพึงพอใจแก่ผู้ปฏิบัติงาน
และผู้รับบริการ

ความเชื่อมโยงกับแผนปฏิบัติราชการกรุงเทพมหานคร ประจำปี พ.ศ. ๒๕๖๕ (ด้านที่ ๗, มิติที่ ๗.๓, เป้าหมายที่ ๗.๓.๑)

ลำดับ ที่	โครงการสำคัญ	งบประมาณ	ส่วนราชการ
๑	การเสนอนวัตกรรมเพื่อเพิ่มประสิทธิภาพการปฏิบัติงานของ หน่วยงาน	-	ฝ่ายปกครอง

ภารกิจที่ ๓ การเบิกจ่ายงบประมาณในภาพรวมของสำนักงานเขตบางซื่อ

ตัวชี้วัดภารกิจสำคัญของหน่วยงาน ความสำเร็จของการเบิกจ่ายงบประมาณในภาพรวม

เป้าหมาย/ความสำเร็จตามภารกิจ ดำเนินการเบิกจ่ายงบประมาณรายจ่ายประจำปีงบประมาณ พ.ศ. ๒๕๖๕ รวม ๔ ประเภทงบรายจ่าย ได้แก่ งบดำเนินงาน งบลงทุน งบเงินอุดหนุน และงบรายจ่ายอื่น และงบกลางทุกประเภทที่ได้รับจัดสรรในปีงบประมาณ พ.ศ. ๒๕๖๕ ณ สิ้นเดือนกันยายน ๒๕๖๕ (ไม่รวมงบประมาณรายจ่ายประจำปี ประเภท งบบุคลากร งบกลาง รายการเงินช่วยเหลือข้าราชการและลูกจ้าง งบกลาง รายการเงินบำเหน็จลูกจ้าง งบประมาณรายจ่ายเพิ่มเติม งบเงินอุดหนุนจากรัฐบาล และ งบประมาณรายจ่ายประจำปีงบประมาณ พ.ศ. ๒๕๖๔ กันไว้เบิกเหลือในปี ในปีงบประมาณ พ.ศ. ๒๕๖๕) ได้ตามเป้าหมายที่กำหนด

ความเชื่อมโยงกับแผนปฏิบัติราชการกรุงเทพมหานคร ประจำปี พ.ศ. ๒๕๖๕ (ด้านที่ ๗, มิติที่ ๗.๑, เป้าหมายที่ ๗.๒.๑)

ลำดับที่	โครงการสำคัญ	งบประมาณ	ส่วนราชการ
๑	การเบิกจ่ายงบประมาณในภาพรวม	-	ฝ่ายการคลัง

ภารกิจที่ ๔ พัฒนาและจัดเก็บฐานข้อมูลสำหรับบูรณาการภารกิจของหน่วยงาน (One Platform)

ตัวชี้วัดภารกิจสำคัญของหน่วยงาน ร้อยละความสำเร็จในการพัฒนาและจัดเก็บฐานข้อมูลสำหรับบูรณาการภารกิจของหน่วยงาน (One Platform)

เป้าหมาย/ความสำเร็จตามภารกิจ การพัฒนาและการสร้างชุดข้อมูลสำหรับบูรณาการภารกิจของหน่วยงาน โดยสำรวจข้อมูลตาม เพื่อมาจัดทำชุดข้อมูลที่เป็นภารกิจหลักมีเป้าหมายในการลดหรือปรับเปลี่ยน แบบฟอร์มหรือแบบรายงานให้มาใช้ผ่านระบบสารสนเทศ นำเข้าข้อมูลและปรับปรุงข้อมูลข้อมูลให้มีคุณภาพเป็นปัจจุบันอย่างสม่ำเสมอตามรอบระยะเวลาที่กำหนด

ความเชื่อมโยงกับแผนปฏิบัติราชการกรุงเทพมหานคร ประจำปี พ.ศ. ๒๕๖๕ (ด้านที่ ๗, มิติที่ ๗.๓, เป้าหมายที่ ๗.๓.๑)

ลำดับที่	โครงการสำคัญ	งบประมาณ	ส่วนราชการ
๑	การพัฒนาและจัดเก็บฐานข้อมูลสำหรับบูรณาการภารกิจของหน่วยงาน (One Platform)	-	ฝ่ายปกครอง

สรุปโครงการและงบประมาณที่หน่วยงานจะดำเนินการในปีงบประมาณ พ.ศ. ๒๕๖๕
โครงการ/กิจกรรมยุทธศาสตร์ตามแผนปฏิบัติราชการกรุงเทพมหานคร ประจำปี พ.ศ. ๒๕๖๕

ลำดับ	ชื่อโครงการยุทธศาสตร์	งบประมาณ	ส่วนราชการที่รับผิดชอบ
๑	โครงการส่งเสริมการแปรรูปมูลฝอยอินทรีย์เพื่อนำมาใช้ประโยชน์	๕๐,๐๐๐	ฝ่ายรักษาความสะอาดและสวนสาธารณะ
๒	โครงการกรุงเทพฯ เมืองแห่งสุขาภิบาลสิ่งแวดล้อมที่ดีสะอาด ปลอดภัย	๑๖๕,๑๐๐	ฝ่ายสิ่งแวดล้อมและสุขาภิบาล
๓	โครงการกรุงเทพมหานครเขตปลอดภัย	๓๐,๐๐๐	ฝ่ายสิ่งแวดล้อมและสุขาภิบาล
๔	กิจกรรมการแก้ไข/ปรับปรุงจุดเสี่ยงอุบัติเหตุ (Black spot)	-	ฝ่ายเทศกิจ
๕	กิจกรรมปรับปรุงภูมิทัศน์ พัฒนาคอลงเปรมประชากร และคลองบางชื่อในพื้นที่เขตบางชื่อ	-	ฝ่ายปกครอง
๖	โครงการกรุงเทพฯ เมืองอาหารปลอดภัย	๘๐,๙๐๐	ฝ่ายสิ่งแวดล้อมและสุขาภิบาล
๗	โครงการส่งเสริมพัฒนาการเด็กก่อนวัยเรียนในศูนย์พัฒนาเด็กก่อนวัยเรียนกรุงเทพมหานคร	๒๗๐,๙๐๐	ฝ่ายพัฒนาชุมชนและสวัสดิการสังคม
	รวม ๗ โครงการ/กิจกรรม เป็นเงินทั้งสิ้น	<u>๕๙๖,๙๐๐</u>	บาท

โครงการ/กิจกรรมตามภารกิจสำคัญของหน่วยงาน (ยุทธศาสตร์หน่วยงาน)

ลำดับ	ชื่อโครงการสำคัญ	งบประมาณ	ส่วนราชการที่รับผิดชอบ
๑	กิจกรรมเร่งรัดการจัดเก็บภาษีที่ดินและสิ่งก่อสร้าง	-	ฝ่ายรายได้
๒	การเสนอนวัตกรรมเพื่อเพิ่มประสิทธิภาพการปฏิบัติงานของหน่วยงาน (องค์ประกอบที่ ๔)	-	ฝ่ายปกครอง
๓	การเบิกจ่ายงบประมาณในภาพรวม (องค์ประกอบที่ ๕)	-	ฝ่ายการคลัง
๔	การพัฒนาและจัดเก็บฐานข้อมูล ที่มีความสำคัญต่อการปฏิบัติงานหรือการให้บริการ (องค์ประกอบที่ ๕)	-	ฝ่ายปกครอง
	รวม ๔ โครงการ/กิจกรรม เป็นเงินทั้งสิ้น	-	บาท

บัญชีรายการโครงการ/กิจกรรมประจำปีพื้นฐาน

ลำดับ ที่	แผนงาน/ผลผลิต/งาน	รายการ/โครงการ	งบประมาณ
๑.	งานปกครอง	๑. โครงการค่าใช้จ่ายเกี่ยวกับการสนับสนุนกิจการ อาสาสมัครป้องกันภัยฝ่ายพลเรือน	๓๕๒,๐๐๐
		๒. โครงการค่าใช้จ่ายโครงการอาสาสมัครกรุงเทพมหานคร ด้านการป้องกันและแก้ไขปัญหายาและสารเสพติด	๖๘,๐๐๐
๒.	งานบริหารทั่วไปและบริการ ทะเบียน	๓. กิจกรรมการลงจุดแสดงตำแหน่งพื้นที่ที่ขออนุญาต ก่อสร้างอาคารและตำแหน่งอาคารที่มีการออกเลข รหัสประจำบ้าน	-
๓.	งานบริหารทั่วไปฝ่ายโยธา งานบำรุงรักษาซ่อมแซม	๑. แผนงานปรับปรุงถนน ตรอก ซอย ทางเท้า และผิว จราจรในความรับผิดชอบของสำนักงานเขตบางซื่อ - ค่าใช้จ่ายในการซ่อมแซม บำรุงรักษาถนน ตรอก ซอย และสิ่งสาธารณประโยชน์ เพื่อแก้ไขปัญหาคความ เดือดร้อนของประชาชน (๒,๐๐๐,๐๐๐ บาท) - ปรับปรุงซอยรัชดาภิเษก ๔๓ (๙๙๙,๐๐๐ บาท) - ค่าซ่อมแซมถนน ตรอก ซอย สะพาน และสิ่ง สาธารณประโยชน์ (๑๐๐,๐๐๐ บาท) - ค่าซ่อมแซมถนน ตรอก ซอย สะพาน และสิ่ง สาธารณประโยชน์ (๑๐๐,๐๐๐ บาท)	๓,๑๙๙,๐๐๐
๔.	งานระบายน้ำและแก้ไขปัญหาน้ำ ท่วม	๑. แผนงานการป้องกันและแก้ไขปัญหาน้ำท่วม - ค่าจ้างเหมาล้างทำความสะอาดท่อระบายน้ำ (๔๙๗,๐๐๐ บาท) - ขุดลอกคลองวัดเสาหิน จากซอยวงศ์สว่าง ๔ ถึงรั้ว มหาวิทยาลัยเทคโนโลยีพระจอมเกล้าพระนครเหนือ (๔๘๒,๐๐๐ บาท) - ขุดลอกคูน้ำข้างวัดประดู่ธรรมาธิปไตย (จากบ้านเลขที่ ๒/๙๙ ถึงคลองบางซื่อ) (๒๓๕๐๐๐ บาท)	๑,๒๑๔,๐๐๐
๕.	งานป้องกันและควบคุมโรค	๑. โครงการค่าใช้จ่ายในการบูรณาการความร่วมมือในการ พัฒนาประสิทธิภาพการแก้ไขปัญหาโรคไข้เลือดออกใน พื้นที่กรุงเทพมหานคร	๓๕๒,๐๐๐
๖.	งานเก็บขยะมูลฝอยและขนถ่าย สิ่งปฏิกูล	๑. ค่าใช้จ่ายโครงการอาสาสมัครชักรากมูลฝอยในชุมชน	๙๐๗,๔๐๐
		๒. กิจกรรมจัดเก็บขยะอันตรายในพื้นที่	-
		๓. กิจกรรมรณรงค์ประชาสัมพันธ์การจัดเก็บมูลฝอยที่วาง ริมทาง	-

ลำดับ ที่	แผนงาน/ผลผลิต/งาน	รายการ/โครงการ	งบประมาณ
		๔. กิจกรรมตรวจสอบจุดลักลอบทิ้งมูลฝอยที่วางริมทางที่ ได้รับการแก้ไข	-
		๕. กิจกรรมส่งเสริมการลดและคัดแยกมูลฝอยจาก แหล่งกำเนิดผ่านระบบ Online	-
๗.	งานดูแลสวนและพื้นที่สีเขียว	๑. ค่าใช้จ่ายในการบำรุงรักษา ปรับปรุงและเพิ่มพื้นที่สีเขียว	๓๔๘,๐๐๐
		๒. กิจกรรมสำรวจสัดส่วนพื้นที่สีเขียวรูปแบบสวนต่อ ประชากร (สวนสาธารณะ/สวนหย่อม)	-
๘.	งานงบประมาณโรงเรียน	๑. แผนงานปรับปรุงโรงเรียนสังกัดกรุงเทพมหานคร เขตบางซื่อ	๒,๒๙๑,๐๐๐
		๒. โครงการค่าใช้จ่ายในการฝึกอบรมนายหมู่ลูกเสือสามัญ สามัญรุ่นใหญ่ และหัวหน้าหน่วยยุวกาชาด	๑๑๓,๐๐๐
		๓. โครงการค่าใช้จ่ายในการพัฒนาคุณภาพการดำเนินงาน ศูนย์วิชาการเขต	๒๗,๕๐๐
		๔. โครงการค่าใช้จ่ายตามโครงการเรียนฟรี เรียนดี อย่างมี คุณภาพโรงเรียนสังกัดกรุงเทพมหานคร	๑,๕๑๑,๕๐๐
		๕. โครงการค่าใช้จ่ายในการจัดประชุมสัมมนา คณะกรรมการสถานศึกษาขั้นพื้นฐานโรงเรียนสังกัด กรุงเทพมหานคร	๖๘,๑๐๐
		๖. โครงการค่าใช้จ่ายในการสัมมนาประธานกรรมการ เครือข่ายผู้ปกครองเพื่อพัฒนาโรงเรียนสังกัด กรุงเทพมหานคร	๑๕,๖๐๐
		๗. โครงการค่าใช้จ่ายในการส่งเสริมสนับสนุนให้นักเรียน สร้างสรรค์ผลงานเพื่อการเรียนรู้	๘๓,๗๐๐
		๘. โครงการค่าใช้จ่ายในการประชุมครู	๔,๕๐๐
		๙. โครงการค่าใช้จ่ายในการพัฒนาคุณภาพเครือข่าย โรงเรียน	๙๐,๐๐๐
		๑๐. โครงการค่าใช้จ่ายโครงการภาษาอังกฤษเพื่อ ทักษะชีวิต	๒,๒๐๘,๐๐๐
		๑๑. โครงการค่าใช้จ่ายโครงการว่ายน้ำเป็น เล่นน้ำได้ ปลอดภัย	๑๙๘,๓๐๐
		๑๒. โครงการค่าใช้จ่ายในพิธีปฐภิญาณตนและสวนสนาม ยุวกาชาดกรุงเทพมหานคร	๔๗,๓๐๐
		๑๓. โครงการค่าใช้จ่ายในการสนับสนุนการสอนในศูนย์ ศึกษาพระพุทธศาสนาวันอาทิตย์	๔๙๐,๕๐๐

ลำดับ ที่	แผนงาน/ผลผลิต/งาน	รายการ/โครงการ	งบประมาณ
		๑๔. โครงการค่าใช้จ่ายในการสอนภาษาจีน	๙๓๗,๒๐๐
		๑๕. โครงการค่าใช้จ่ายในพิธีทบทวนคำปฏิญาณและสวน สนามลูกเสือกรุงเทพมหานคร	๕๐,๗๐๐
		๑๖. โครงการค่าใช้จ่ายในการส่งเสริมกีฬานักเรียนสังกัด กรุงเทพมหานคร	๕๗,๘๐๐
		๑๗. โครงการค่าใช้จ่ายในการเปิดโลกกว้างสร้างเส้นทาง สู่อาชีพ	๑๐,๐๐๐
๙.	งานบริหารทั่วไปฝ่ายพัฒนา ชุมชน	๑. โครงการค่าใช้จ่ายโครงการรู้ใช้ รู้เก็บ คนกรุงเทพฯ ชีวิต มั่นคง	๒๐,๐๐๐
๑๐.	งานพัฒนาชุมชนและบริการ สังคม	๒. โครงการค่าใช้จ่ายในการฝึกอบรมวิชาชีพเสริมรายได้	๑๐๐,๐๐๐
		๓. โครงการค่าใช้จ่ายในการส่งเสริมกิจกรรมสโมสรรักกีฬา และลานกีฬา	๑,๐๕๕,๘๐๐
		๔. โครงการค่าใช้จ่ายในการจ้างอาสาสมัครเจ้าหน้าที่ ปฏิบัติงานด้านพัฒนาสังคม	๕๘๕,๒๐๐
		๕. โครงการค่าใช้จ่ายในการสนับสนุนเจ้าหน้าที่เพื่อ ปฏิบัติงานด้านเด็ก สตรี ผู้สูงอายุ คนพิการ และ ผู้ด้อยโอกาส	๕๑๔,๖๐๐
		๖. โครงการค่าใช้จ่ายในการจัดกิจกรรมการออกกำลังกาย	๗๖๙,๓๐๐
		๗. โครงการค่าใช้จ่ายในการบริหารจัดการพิพิธภัณฑ์ ท้องถิ่นกรุงเทพมหานคร	๗๓๐,๔๐๐
		๘. โครงการค่าใช้จ่ายในการจัดงานวันสำคัญอนุรักษ์สืบสาน วัฒนธรรมประเพณี	๕๐๐,๐๐๐
		๙. โครงการค่าใช้จ่ายในการสนับสนุนการดำเนินงานของ คณะกรรมการชุมชน	๓,๓๙๐,๐๐๐
		๑๐. โครงการค่าใช้จ่ายศูนย์ประสานงานธนาคารสมองของ กรุงเทพมหานคร	๑๐,๐๐๐
		๑๑. โครงการค่าใช้จ่ายในการส่งเสริมกิจการสภาเด็กและ เยาวชนกรุงเทพมหานคร	๑๘๐,๐๐๐
		๑๒. โครงการค่าใช้จ่ายในการจัดงานแห่เรือชักพระ	๑๒๕,๐๐๐
		รวม	<u>๒๒,๖๑๕,๐๐๐</u>

แนวทางการประเมินผลการปฏิบัติราชการตามคำรับรองการปฏิบัติราชการประจำปี พ.ศ. ๒๕๖๕

ตาราง ก. แสดงตัวชี้วัดและภารกิจจากการเจราจตกลงการประเมินผลการปฏิบัติราชการประจำปี พ.ศ. ๒๕๖๕

องค์ประกอบที่ ๓ ประสิทธิภาพในการดำเนินงานตามภารกิจเชิงพื้นที่เขต/กลุ่มเขต

ด้านที่ ๑ มหานครปลอดภัย

มิติที่ ๑.๑ ปลอดภัยจากอุบัติเหตุ

เป้าประสงค์ที่ ๑.๓.๑.๑ ปรับปรุงสภาพถนนและจุดเสี่ยงอันตราย

ลำดับที่	ตัวชี้วัด	ค่าเป้าหมาย	หน่วยงานรับผิดชอบ
๑	ร้อยละความสำเร็จของการแก้ไข/ปรับปรุงจุดเสี่ยงอุบัติเหตุ	ร้อยละ ๑๐๐	สำนักงานจราจรและขนส่ง/ สำนักงานโยธา/สำนักงานเขต

มาตรการ	ตัวชี้วัดมาตรการ	นิยาม/คำอธิบายตัวชี้วัด	โครงการ/กิจกรรม
๒. ตรวจสอบและปรับปรุงสภาพถนนตามข้อมูลที่ได้จากการวิเคราะห์และคาดการณ์การเกิดอุบัติเหตุทางถนน (ม. ๑.๓.๑.๑. ๑)	๑. ร้อยละความสำเร็จของการแก้ไข/ปรับปรุงจุดเสี่ยงอุบัติเหตุ	<p>นิยาม</p> <p>๑. จุดเสี่ยงอุบัติเหตุ หมายถึง จุดเสี่ยงอุบัติเหตุตามที่ศูนย์อำนวยการความปลอดภัยทางถนน (ศปถ.ภทม.) กำหนดให้เป็นจุดดำเนินการ ประกอบด้วย</p> <p>๑) จุดเกิดอุบัติเหตุที่มีความถี่การเกิดอุบัติเหตุจำนวน ๓ ครั้งขึ้นไป และมีผู้บาดเจ็บหรือผู้เสียชีวิต (Black spot)</p> <p>๒) จุดที่มีความถี่การเกิดอุบัติเหตุต่ำกว่า ๓ ครั้ง และ</p> <p>๓) จุดที่ไม่เกิดอุบัติเหตุ แต่ถูกประเมินว่ามีปัจจัยที่อาจนำไปสู่การเกิดอุบัติเหตุได้ ทั้งนี้วัดจากระยะรัศมีวงกลมจากพิกัดจุดเสี่ยงฯ ที่ต้องดำเนินการแก้ไข/ปรับปรุงไม่เกินระยะทาง ๑๐๐ เมตร</p> <p>๒. จุดดำเนินการ หมายถึง จุดเสี่ยงอุบัติเหตุที่ ศปถ.ภทม. กำหนดก่อนดำเนินการแก้ไข/ปรับปรุงในปีงบประมาณที่ประเมิน</p>	๑. โครงการการแก้ไข/ปรับปรุงจุดเสี่ยงอุบัติเหตุ (Black spot) (ฝ่ายเทศกิจ)

มาตรการ	ตัวชี้วัดมาตรการ	นิยาม/คำอธิบายตัวชี้วัด	โครงการ/กิจกรรม
		<p>๓. ความสำเร็จของการแก้ไข/ปรับปรุงจุดเสี่ยงอุบัติเหตุ หมายถึง กรุงเทพมหานครสามารถแก้ไข/ปรับปรุงจุดเสี่ยงฯ ดังข้อที่ ๑ ให้แล้วเสร็จภายในปีงบประมาณที่ประเมิน ซึ่งเป็นไปตามอำนาจหน้าที่และขอบข่ายภารกิจของสำนักการจราจรและขนส่ง สำนักการโยธา และสำนักงานเขต</p> <p>การดำเนินงานตามตัวชี้วัด</p> <p>๑. สำนักการจราจรและขนส่ง (เจ้าภาพหลัก)</p> <p>๑.๑ รับผิดชอบภาพรวมความสำเร็จของการแก้ไข/ปรับปรุงจุดเสี่ยงอุบัติเหตุตามที่ ศปถ.กทม. กำหนด</p> <p>๑.๒ จัดทำค่าเป้าหมายรายหน่วยงานที่เกี่ยวข้อง (เจ้าภาพร่วม) เพื่อกำหนดค่าเป้าหมายการแก้ไข/ปรับปรุงจุดเสี่ยงฯ ภายใต้ค่าเป้าหมายภาพรวมตามที่ ศปถ.กทม. กำหนด ภายในเดือนธันวาคม ๒๕๖๔</p> <p>๑.๓ นำจุดเสี่ยงฯ ที่กำหนดมาทบทวน วิเคราะห์ ออกแบบ เพื่อจัดทำแผนปฏิบัติการในภาพรวม พร้อมทั้งรายละเอียดมาตรการ/แนวทาง</p> <p>๑.๔ ดำเนินการแก้ไข/ปรับปรุงจุดเสี่ยงฯ ในส่วนที่รับผิดชอบ เช่น</p> <ul style="list-style-type: none"> - ติดตั้ง/รื้อย้าย/ถอดถอน/บำรุงรักษาเครื่องหมายจราจร อุปกรณ์วิศวกรรมจราจร ระบบสัญญาณไฟจราจร และอุปกรณ์ความปลอดภัยต่อผู้สัญจร - ดำเนินการมาตรการสงบการจราจร (Traffic Calming Measures) ในส่วนที่รับผิดชอบ เช่น การทาสีพื้นผิวจราจร การติดตั้งคันชะลอความเร็ว การติดตั้ง-สัญลักษณ์ต่าง ๆ อันนำไปสู่การชะลอความเร็ว ยานพาหนะ ฯลฯ 	

มาตรการ	ตัวชี้วัดมาตรการ	นิยาม/คำอธิบายตัวชี้วัด	โครงการ/กิจกรรม
		<p>พร้อมทั้งจัดส่งภายในระยะเวลาตามที่สำนักการจราจรและขนส่งที่ <u>กำหนด</u></p> <p>๒.๓ ดำเนินการแก้ไข/ปรับปรุงจุดเสี่ยงฯ ในส่วนที่รับผิดชอบ เช่น</p> <ul style="list-style-type: none"> - บำรุง/ปรับปรุง/ซ่อมแซม และบำรุงรักษาทาง พื้นผิวจราจร ไหล่ทาง เกาะกลาง ทางเท้า และองค์ประกอบอื่น ๆ ที่เกี่ยวข้อง เพื่อให้เกิดความปลอดภัยต่อผู้สัญจร - ดำเนินการมาตรการสงบการจราจร (Traffic Calming Measures) ในส่วนที่รับผิดชอบ เช่น การยกระดับพื้นผิวจราจร การปรับปรุงทางเพื่อชะลอความเร็วยานพาหนะ ฯลฯ - แก้ไข/ปรับปรุงทัศนวิสัยขั้วขี้นยานพาหนะเพื่อลดการเกิดอุบัติเหตุ เช่น การติดตั้ง/ซ่อมแซม/ซ่อมบำรุงไฟฟ้าส่องสว่าง การควบคุมการติดตั้งป้ายต่าง ๆ ในส่วนที่รับผิดชอบ ฯลฯ - กรณีจุดเสี่ยงฯ จุดใดได้ดำเนินการ ตามข้อ ๒.๒ เรียบร้อยแล้ว แต่ไม่มีงบประมาณดำเนินการ ให้ระบุรายละเอียดลงในแผนปฏิบัติการ พร้อมทั้งจัดทำรายละเอียดโครงการ/กิจกรรมเพื่อขอ งบประมาณในปีต่อไป - อื่น ๆ ที่เกี่ยวข้องตามที่ระบุในแผนฯ ตามข้อ ๒.๒ <p>๒.๔ รายงานผลการดำเนินงานการแก้ไข/ปรับปรุงจุดเสี่ยงฯ <u>ภายในระยะเวลาตามที่สำนักการจราจรและขนส่งกำหนด</u></p> <p>๓. สำนักงานเขต (เจ้าภาพร่วม) ตามขอบเขตอำนาจหน้าที่</p> <p>๓.๑ รับผิดชอบค่าเป้าหมายตามที่สำนักการจราจรและขนส่ง กำหนด</p> <p>๓.๒ นำข้อมูลจุดเสี่ยงฯ จากสำนักการจราจรและขนส่ง มา ทบทวน วิเคราะห์ ออกแบบเพิ่มเติมเฉพาะในส่วนที่จำเป็น เพื่อจัดทำ</p>	

มาตรการ	ตัวชี้วัดมาตรการ	นิยาม/คำอธิบายตัวชี้วัด	โครงการ/กิจกรรม
		<p>แผนปฏิบัติการ โดยมีรายละเอียดมาตรการ/แนวทาง พร้อมทั้งจัดทำโครงการ/กิจกรรมเพื่อแก้ไข/ปรับปรุงจุดเสี่ยงฯ ในส่วนที่รับผิดชอบ พร้อมทั้งจัดส่งให้ภายในระยะเวลาตามที่สำนักงานการจราจรและขนส่งกำหนด</p> <p>๓.๓ ดำเนินการแก้ไข/ปรับปรุงจุดเสี่ยงฯ ในส่วนที่รับผิดชอบ เช่น</p> <ul style="list-style-type: none"> - บำรุง/ปรับปรุง/ซ่อมแซมและบำรุงรักษาทาง - ติดตั้ง/รื้อย้าย/ถอดถอน/บำรุงรักษาเครื่องหมายจราจรและอุปกรณ์วิศวกรรมจราจร - ดำเนินการมาตรการสงบการจราจร (Traffic Calming Measures) ในส่วนที่รับผิดชอบ เช่น การติดตั้งกระจกโค้ง ป้ายเตือนต่าง ๆ ฯลฯ - การซ่อมแซมและบำรุงรักษาฝาท่อระบายน้ำ ตะแกรงตกขยะ บนพื้นผิวจราจร และรางระบายน้ำ - การปรับปรุงทัศนวิสัยการขับขี่ยานพาหนะเพื่อลดการเกิดอุบัติเหตุ เช่น การตัดแต่งต้นไม้ การติดตั้ง/ซ่อมแซม/ซ่อมบำรุงไฟฟ้าส่องสว่าง การควบคุมการติดตั้งป้ายต่าง ๆ ฯลฯ - กรณีจุดเสี่ยงฯ จุดใดได้ดำเนินการ ตามข้อ ๓.๒ เรียบร้อยแล้ว แต่ไม่มีงบประมาณดำเนินการ ให้ระบุรายละเอียดลงในแผนปฏิบัติการ พร้อมทั้งจัดทำรายละเอียดโครงการ/กิจกรรมเพื่อของบประมาณในปีต่อไป - อื่น ๆ ที่เกี่ยวข้องตามที่ระบุในแผนฯ ตามข้อ ๓.๒ <p>๓.๔ รายงานผลการดำเนินงานการแก้ไข/ปรับปรุงจุดเสี่ยงฯ ภายในระยะเวลาตามที่สำนักงานการจราจรและขนส่งกำหนด</p>	

มาตรการ	ตัวชี้วัดมาตรการ	นิยาม/คำอธิบายตัวชี้วัด	โครงการ/กิจกรรม
		<p>วิธีคำนวณ</p> <p>๑. สำนักการจราจรและขนส่ง (เจ้าภาพหลัก) คำนวณจากจุดเสี่ยงอุบัติเหตุในภาพรวมตามที่ศปด.กทม.กำหนด หลังจากปรับค่าเป้าหมายแล้ว โดยมีสูตรคำนวณดังนี้</p> $A = \left(\frac{C}{N} \times 100 \right)$ <p>A = ร้อยละจุดเสี่ยงอุบัติเหตุในภาพรวมตามที่ศปด.กทม.กำหนด หลังจากปรับค่าเป้าหมายแล้ว ได้รับการแก้ไข/ปรับปรุงแล้วเสร็จ</p> <p>C = จำนวนจุดเสี่ยงอุบัติเหตุในภาพรวมตามที่ ศปด.กทม.กำหนดหลังจากปรับค่าเป้าหมายแล้ว ได้รับการแก้ไข/ปรับปรุงแล้วเสร็จ</p> <p>N = จำนวนจุดเสี่ยงอุบัติเหตุในภาพรวมตามที่ ศปด.กทม.กำหนดหลังจากมีการปรับค่าเป้าหมายแล้ว</p> <p>๒. หน่วยงานที่เกี่ยวข้อง (เจ้าภาพร่วม) แก้ไข/ปรับปรุงจุดเสี่ยงอุบัติเหตุ ได้ตามเป้าหมายที่กำหนด คิดเป็นร้อยละ 100</p> <p>๓. เกณฑ์การประเมินผลการบริหารตัวชี้วัด</p> <p>๑. การปรับลดคะแนนในส่วนของการบริหารจัดการของ หน่วยงานที่เกี่ยวข้อง มีรายละเอียดดังนี้</p> <p>๑) ไม่ดำเนินการจัดทำแผนปฏิบัติการ</p> <p>๒) ไม่ดำเนินการส่งรายงานผลการดำเนินการแก้ไข/ปรับปรุง จุดเสี่ยงฯ ให้สำนักการจราจรและขนส่ง</p> <p>๓) จัดส่งแผนปฏิบัติการ/รายงานไม่ตรงตามเวลาที่สำนัก การจราจรและขนส่งกำหนดไว้</p>	

มาตรการ	ตัวชี้วัดมาตรการ	นิยาม/คำอธิบายตัวชี้วัด	โครงการ/กิจกรรม
		<p>ให้หน่วยงานเจ้าภาพหลักและหน่วยงานเจ้าภาพร่วมรายงานความก้าวหน้าและผลงานผ่านระบบบริหารจัดการแผนพัฒนากรุงเทพมหานคร (Digital Plan)</p> <p>วิธีเก็บข้อมูล/หลักฐาน</p> <ol style="list-style-type: none"> ๑. รายงานจำนวนจุดเสี่ยงการเกิดอุบัติเหตุตามที่ศปถ.กทม. กำหนด (สำนักการจราจรและขนส่ง) ๒. ค่าเป้าหมายตามที่สำนักการจราจรและขนส่งกำหนด (ทุกหน่วยงาน) ๓. แผนปฏิบัติการแก้ไข/ปรับปรุงจุดเสี่ยงฯ ของหน่วยงานที่เกี่ยวข้อง (ทุกหน่วยงาน) ๔. หลักฐานที่แสดงให้เห็นถึงการปฏิบัติเพื่อดำเนินการแก้ไข/ปรับปรุงจุดเสี่ยงฯ เช่น ภาพถ่ายก่อนและหลังดำเนินการ ฯลฯ (ทุกหน่วยงาน) ๕. รายงานความคืบหน้าและผลการดำเนินการแก้ไข/ปรับปรุงจุดเสี่ยงจุดเสี่ยงฯ ในระบบบริหารจัดการแผนพัฒนากรุงเทพมหานคร (Digital Plan) (ทุกหน่วยงาน) ๖. รายงานผลการดำเนินการแก้ไข/ปรับปรุงจุดเสี่ยงฯ ตามแบบประเมินที่สำนักการจราจรและขนส่งกำหนด (ทุกหน่วยงาน) ๗. รายงานสรุปผลการดำเนินการแก้ไข/ปรับปรุงจุดเสี่ยงฯ ของทุกหน่วยงาน โดยมีรายละเอียดอย่างน้อย ดังนี้ (สำนักการจราจรและขนส่ง) <ul style="list-style-type: none"> - จำนวนจุดเสี่ยงฯ ในภาพรวม - จำนวนจุดเสี่ยงฯ ในภาพรวมที่มีการปรับค่าเป้าหมายแล้ว - จำนวนจุดเสี่ยงฯ ในภาพรวมที่ได้รับการแก้ไข/ปรับปรุงเมื่อเทียบกับจำนวนจุดเสี่ยงฯ ในภาพรวมที่มีการปรับค่าเป้าหมายแล้ว - ค่าเป้าหมายรายหน่วยงาน 	

มาตรการ	ตัวชี้วัดมาตรการ	นิยาม/คำอธิบายตัวชี้วัด	โครงการ/กิจกรรม
		<ul style="list-style-type: none"> - จำนวนค่าเป้าหมายที่มีการปรับลดของรายหน่วยงาน - ค่าเป้าหมายที่สามารถดำเนินการแก้ไข/ปรับปรุงได้ - ผลการดำเนินงานได้จริงเมื่อเทียบกับค่าเป้าหมายที่สามารถดำเนินการแก้ไข/ปรับปรุงได้ - สรุปผลคะแนนรายหน่วยงาน รวมถึงในกรณีที่มีการปรับลดคะแนน ให้ระบุเหตุผลของการปรับลดคะแนนตามที่ระบุในข้อที่ ๑ ของเกณฑ์การประเมินผลการบริหารตัวชี้วัด ๘. รายงานสรุปผลการดำเนินการแก้ไข/ปรับปรุง จุดเสี่ยงฯ เพื่อเสนอต่อส.กทท. และผู้บริหารกรุงเทพมหานคร โดยแสดงรายละเอียดอย่างน้อย ดังนี้ (สำนักการจราจรและขนส่ง) <ul style="list-style-type: none"> - จุดเสี่ยงฯทั้งหมด - วิธีดำเนินการแก้ไขจุดเสี่ยงฯ - ผลการดำเนินการแก้ไขในแต่ละจุดเสี่ยงฯ - ข้อมูลสถิติการเกิดอุบัติเหตุของจุดเสี่ยงฯ ก่อนและหลังการแก้ไข/ปรับปรุง ทั้งนี้ ไม่ต้องจัดเก็บสถิติก่อนและหลัง ของการ Road Safety Audit ให้จัดเก็บเฉพาะผลผลิตตามแนวทางมาตรการที่กำหนดเพียงเท่านั้น 	

มาตรการ	ตัวชี้วัดมาตรการ	นิยาม/คำอธิบายตัวชี้วัด	โครงการ/กิจกรรม
		<p>- ต้องไม่พบการปนเปื้อนของสารบอแรกซ์ สารฟอร์มาลิน สารฟอกขาว และสารกันรา</p> <p>- ต้องไม่พบสีสังเคราะห์ในอาหารที่ห้ามการใช้สี</p> <p>- ต้องไม่พบกรดแอมโมเนียมในน้ำส้มสายชู</p> <p>- ต้องไม่พบยาฆ่าแมลง และสารโพลาร์ในน้ำมันทอดอาหาร เกินเกณฑ์คุณภาพอาหารที่กำหนด</p> <p>(๒) ตรวจสอบสะอาดของอาหารพร้อมบริโภค ภาชนะ อุปกรณ์ มีผู้สัมผัสอาหาร โดยใช้ชุดตรวจหาโคลิฟอร์มแบคทีเรียเบื้องต้น (SI-๒) พบการปนเปื้อนไม่เกินร้อยละ ๑๐ (จำนวนตัวอย่างที่สุ่มตรวจให้เป็นไปตามแนวทางการเก็บตัวอย่างตรวจวิเคราะห์ของแต่ละประเภทสถานประกอบการอาหาร)</p> <p>๒.๓ ด้านบุคลากร ผู้สัมผัสอาหาร (Food Handler) ต้องผ่านการอบรมหรือการเรียนรู้ด้วยตนเองตามหลักสูตรการสุขาภิบาลอาหาร</p> <p>๓. บริการที่เป็นมิตรต่อสิ่งแวดล้อม (Green Service) หมายถึง สถานประกอบการอาหารมีการให้บริการที่เป็นมิตรต่อสิ่งแวดล้อม อย่างน้อย ๔ ข้อ โดยต้องผ่านข้อมาตรฐานหลักทุกข้อ ดังนี้</p> <p>(๑) ไม่มีเหตุรำคาญจากการประกอบกิจการ (ข้อมาตรฐานหลัก)</p> <p>(๒) ไม่ใช้ภาชนะที่ทำจากโฟม (ข้อมาตรฐานหลัก)</p> <p>(๓) เลือกใช้วัสดุที่เป็นมิตรกับสิ่งแวดล้อม หรือได้รับการรับรองมาตรฐานด้านความปลอดภัยที่เชื่อถือได้</p> <p>(๔) มีการคัดแยกขยะ เช่น ขยะรีไซเคิล ขยะทั่วไปและขยะอันตราย เป็นต้น</p> <p>(๕) มีการนำขยะอาหาร วัสดุเหลือใช้ไปใช้ให้เกิดประโยชน์</p> <p>(๖) เลือกใช้ผลิตภัณฑ์ทำความสะอาด หรือการกำจัดแมลงสัตว์นำโรคที่มีวิธีหรือส่วนประกอบจากธรรมชาติ</p>	

มาตรการ	ตัวชี้วัดมาตรการ	นิยาม/คำอธิบายตัวชี้วัด	โครงการ/กิจกรรม
		<p>อันตรายต่อสุขภาพผู้บริโภค รวมทั้งมีมาตรการป้องกันการแพร่ระบาดของของโรคติดเชื้อไวรัสโคโรนา 2019 (โควิด 19)</p> <p>วิธีคำนวณ</p> <p>๑. ร้อยละของสถานประกอบการอาหารที่ผ่านเกณฑ์มาตรฐานอาหารปลอดภัยของกรุงเทพมหานครมีบริการที่เป็นมิตรต่อสิ่งแวดล้อม คำนวณจากจำนวนสถานประกอบการอาหารที่ผ่านเกณฑ์มาตรฐานอาหารปลอดภัยของกรุงเทพมหานครมีบริการที่เป็นมิตรต่อสิ่งแวดล้อม ทั้งหมดหารด้วย จำนวนสถานประกอบการอาหารทั้งหมด คูณ ๑๐๐</p> <p>๒. ร้อยละของสถานประกอบการอาหารมีมาตรการป้องกันโรคติดเชื้อไวรัสโคโรนา 2019 (โควิด 19) ตามมาตรการของกระทรวงสาธารณสุข คำนวณจากจำนวนสถานประกอบการอาหารที่มีมาตรการป้องกันโรคติดเชื้อไวรัสโคโรนา 2019 (โควิด 19) ตามมาตรการของกระทรวงสาธารณสุขทั้งหมด หารด้วยจำนวนสถานประกอบการอาหารทั้งหมด คูณ ๑๐๐</p> <p>วิธีเก็บข้อมูล/หลักฐาน</p> <p>๑. โครงการกรุงเทพฯ เมืองอาหารปลอดภัย ปีงบประมาณ พ.ศ. ๒๕๖๕</p> <p>๒. ข้อมูลจำนวนสถานประกอบการอาหารทั้งหมดในพื้นที่กรุงเทพมหานคร</p> <p>๓. ข้อมูลจำนวนสถานประกอบการอาหารที่ผ่านเกณฑ์มาตรฐานอาหารปลอดภัยของกรุงเทพมหานครมีบริการที่เป็นมิตรต่อสิ่งแวดล้อม</p> <p>๔. ข้อมูลจำนวนสถานประกอบการอาหารที่มีมาตรการป้องกันโรคติดเชื้อไวรัสโคโรนา 2019 (โควิด 19) ตามมาตรฐานของกระทรวงสาธารณสุข</p> <p>๕. ระบบสารสนเทศงานสุขาภิบาลอาหาร และ BKK Food Safety Application</p>	

องค์ประกอบที่ ๒ ประสิทธิภาพในการดำเนินงานภารกิจตามนโยบายของผู้บริหารหรือภารกิจพิเศษ

ด้านที่ ๒ มหานครสีเขียว สะดวกสบาย
 มิติที่ ๒.๑ ภูมิทัศน์สวยงาม
 เป้าประสงค์ที่ ๒.๑.๑.๑ ถนนทางเท้า และคลองสายหลักของกรุงเทพมหานครได้รับการปรับปรุงภูมิทัศน์
 ให้มีความเป็นระเบียบเรียบร้อย สะอาด สวยงาม

ลำดับที่	ตัวชี้วัด	ค่าเป้าหมาย	หน่วยงานรับผิดชอบ
๑.	ระดับความสำเร็จของคลองในพื้นที่กรุงเทพมหานครได้รับการปรับปรุงภูมิทัศน์ให้สอดคล้องกับเอกลักษณ์ของพื้นที่	ระดับ ๕ (๓๙ คลองและคลองสาขาที่เกี่ยวข้อง)	สำนักการระบายน้ำ

มาตรการ	ตัวชี้วัดมาตรการ	นิยาม/คำอธิบายตัวชี้วัด	โครงการ/กิจกรรม
(ม.๒.๑.๑.๑.๑) บูรณาการความร่วมมือระหว่างหน่วยงานที่เกี่ยวข้องทั้งภาครัฐ ภาคเอกชน และภาคประชาชน ในการสำรวจ ออกแบบ วางแผนพัฒนาพื้นที่ และดำเนินการปรับปรุงภูมิทัศน์ถนนทางเท้า และคลองสายหลักในย่านสำคัญของกรุงเทพมหานครให้เป็นไปตามข้อกำหนดของมาตรฐาน	๓. ระดับความสำเร็จของคลองในพื้นที่กรุงเทพมหานครได้รับการปรับปรุงภูมิทัศน์ให้สอดคล้องกับเอกลักษณ์ของพื้นที่	<p>นิยาม</p> <p>คลอง หมายถึง ทางน้ำหรือลำน้ำที่เกิดขึ้นโดยธรรมชาติหรือขุดขึ้นในพื้นที่กรุงเทพมหานคร ตามบัญชีคลอง ลำราง ลำกระโดงในความรับผิดชอบของกรุงเทพมหานคร</p> <p>คลองเป้าหมาย หมายถึง คลองซึ่งมีการกำหนดให้เป็นเป้าหมายตามตัวชี้วัด “ระดับความสำเร็จของคลองในพื้นที่กรุงเทพมหานครได้รับการปรับปรุงภูมิทัศน์ให้สอดคล้องกับเอกลักษณ์ของพื้นที่” ในปีงบประมาณ พ.ศ. ๒๕๖๔ ซึ่งอยู่ในความรับผิดชอบโดยสำนักการระบายน้ำ ครอบคลุมพื้นที่ ๕๐ เขต รวมจำนวน ๓๙ คลอง และคลองสาขาที่เกี่ยวข้อง ซึ่งอยู่ในความรับผิดชอบของสำนักงานเขตพื้นที่</p> <p>การปรับปรุงภูมิทัศน์คลอง หมายถึง การปรับปรุงทัศนียภาพพื้นที่ตลอดแนวคลองเป้าหมายให้มีความสวยงาม สะอาด ปลอดภัย สอดคล้องกับเอกลักษณ์ของพื้นที่และมีความโดดเด่นเป็นอัตลักษณ์ ทั้งภูมิทัศน์ที่เป็นแหล่งธรรมชาติ</p>	๓. ปรับปรุงภูมิทัศน์ พัฒนาคคลองเปรมประชากร และคลองบางซื่อในพื้นที่เขตบางซื่อ (ฝ่ายปกครอง)

มาตรการ	ตัวชี้วัดมาตรการ	นิยาม/คำอธิบายตัวชี้วัด	โครงการ/กิจกรรม
		<p>ภารกิจส่วนที่ ๑ (ร้อยละ ๔๐)</p> <p>๑. สำนักการระบายน้ำ (หน่วยงานหลัก)</p> <p>๑.๑ บริหารจัดการภาพรวมกระบวนการขับเคลื่อนตัวชี้วัดโดยจัดประชุมหารือร่วมกับทุกหน่วยงานที่เกี่ยวข้องเพื่อให้เป็นไปตามนิยามที่กำหนด</p> <p>๑.๒ บริหารจัดการภารกิจดำเนินการในกลุ่มคลองเป้าหมาย ประเภทที่ ๑, ๒ และ ๓ ดังนี้</p> <p>๑.๒.๑ ประเภทที่ ๑ จัดทำแผน และพัฒนาย่านริมคลองที่เหมาะสมต่อการพัฒนาไม่น้อยกว่า ๑ พื้นที่/คลอง เป็นพื้นที่เป้าหมายการพัฒนาตามนิยามที่กำหนด โดยทุกหน่วยงานร่วมหารือ กำหนดพื้นที่เป้าหมาย และดำเนินการร่วมกันพัฒนาต่อยอดเชิงพื้นที่</p> <p>๑.๒.๒ ประเภทที่ ๒ สำนักการระบายน้ำ</p> <ul style="list-style-type: none"> - พิจารณาจัดทำข้อเสนอแนะจากการดำเนินงานของหน่วยงานต่าง ๆ ตามตัวชี้วัด “ระดับความสำเร็จของคลองในพื้นที่กรุงเทพมหานครได้รับการปรับภูมิทัศน์ให้สอดคล้องกับเอกลักษณ์ของพื้นที่” ในปีงบประมาณ ๒๕๖๔ - ๒๕๖๕ สรุปภารกิจที่ต้องดำเนินการต่อเนื่องในแผนพัฒนากรุงเทพมหานคร ระยะที่ ๓ (พ.ศ.๒๕๖๖ - ๒๕๗๐) เพื่อให้บรรลุตามนิยามที่กำหนดไว้ นำเสนอผู้บริหารกรุงเทพมหานคร - จัดทำแผนปฏิบัติการฟื้นฟูและบำรุงรักษาคลองให้อยู่ในสภาพพร้อมใช้งานในการรองรับการบริหารจัดการน้ำของกรุงเทพมหานคร <p>๑.๒.๓ ประเภทที่ ๓ สำนักการระบายน้ำ จัดทำแผนปฏิบัติการฟื้นฟูและบำรุงรักษาคลองให้อยู่ในสภาพพร้อมใช้งานในการรองรับการบริหารจัดการน้ำของกรุงเทพมหานคร</p>	

มาตรการ	ตัวชี้วัดมาตรการ	นิยาม/คำอธิบายตัวชี้วัด	โครงการ/กิจกรรม
		<p>งบประมาณให้ระบุโครงการ/กิจกรรมพร้อมรายละเอียดรูปแบบและแบบ ประมาณราคาเตรียมขอจัดสรรงบประมาณ</p> <p>๓.๓ บริหารจัดการภาพรวมดำเนินการจัดทำแผนดำเนินการรักษาสภาพ โดยการตรวจสอบและบำรุงรักษาอุปกรณ์บริเวณสะพานข้ามคลองให้อยู่ใน สภาพพร้อมใช้งาน</p> <p>๔. สำนักการวางผังและพัฒนาเมือง ดำเนินการในพื้นที่เป้าหมาย ตามข้อ ๑.๒.๑</p> <p>๔.๑ ร่วมดำเนินการตามข้อ ๑.๑</p> <p>๔.๒ ศึกษา พิจารณาคัดเลือกย่านที่มีความสำคัญตามแนวคลอง ประเภทที่ ๑ กำหนดเป็นพื้นที่เป้าหมาย เพื่อการอนุรักษ์ พื้นฟูและพัฒนาพื้นที่ที่มี ความสำคัญทางประวัติศาสตร์ หรือพื้นที่อนุรักษ์ชนบทและเกษตรกรรม ไม่น้อยกว่า ๓ ย่าน</p> <p>๔.๓ จัดทำรายละเอียดแผนที่มรดกทางวัฒนธรรมในย่านที่สำคัญ ที่ได้รับการศึกษาตามข้อ ๔.๑ เพื่อให้สามารถนำไปใช้เป็นข้อมูลสำคัญ ต่อยอดในการจัดกิจกรรมการพัฒนาเมืองในแผนพัฒนากรุงเทพมหานคร ๒๐ ปี ระยะที่ ๓ (พ.ศ.๒๕๖๖ - ๒๕๗๐) ต่อไป</p> <p>๕. สำนักวัฒนธรรม กีฬา และการท่องเที่ยว ดำเนินการในพื้นที่เป้าหมาย ตามข้อ ๑.๒.๑</p> <p>๕.๑ ร่วมดำเนินการตามข้อ ๑.๑</p> <p>๕.๒ ศึกษา พัฒนากิจกรรมการท่องเที่ยว และจัดทำแผนปฏิบัติการ (Action Plan) ให้สอดคล้องกับวิถีชีวิตคลองไม่น้อยกว่า ๑ พื้นที่ แล้วเสร็จ ภายในปี ๒๕๖๕ โดยกำหนดรูปแบบกิจกรรมให้เหมาะสมและสอดคล้องกับ การใช้ชีวิตวิถีใหม่ (New Normal) เพื่ออนุรักษ์มรดกวัฒนธรรมเชิงพื้นที่ (ย่าน) พิจารณาคัดเลือกพื้นที่ตามข้อ ๑.๒.๑</p>	

มาตรการ	ตัวชี้วัดมาตรการ	นิยาม/คำอธิบายตัวชี้วัด	โครงการ/กิจกรรม
		<p>ส่งให้สำนักงานการระบายน้ำภายในระยะเวลาที่กำหนด</p> <p>๙. สำนักงานเขต</p> <p>จัดทำแผนปฏิบัติการ (Action Plan) ส่งสำนักงานการระบายน้ำ ประกอบด้วย</p> <p>๙.๑ ร่วมดำเนินการตามข้อ ๑.๑</p> <p>๙.๒ บำรุง รักษาอุปกรณ์ในความรับผิดชอบบริเวณสถานที่พักผ่อนริมคลอง จุดชมวิวยิวทัศน์/จุดเช็คอิน (Check in) ป้ายอำนวยความสะดวก ป้ายประดับต่าง ๆ สะพานข้ามคลอง ไฟฟ้าส่องสว่างและราวกันตกริมคลอง ให้อยู่ในสภาพพร้อมใช้งาน</p> <p>๙.๓ คัดเลือกพื้นที่ที่มีความเหมาะสมสร้างอัตลักษณ์ให้โดดเด่นโดยการ ตกแต่งประดับสิ่งของที่บ่งบอกถึงความเป็นเอกลักษณ์ของพื้นที่ บริเวณที่สาธารณะ ริมคลอง สะพานข้ามคลอง หรือพัฒนาในรูปแบบที่เหมาะสม เช่น Tactical Urbanism เป็นต้น</p> <p>๙.๔ จัดทำแผนการบริหารจัดการเก็บขยะอย่างเป็นระบบในพื้นที่ตามแนวคลองเพื่อไม่ให้ประชาชนทิ้งขยะลงคลอง เช่น การกำหนดจุดทิ้งขย่นัดทิ้ง-นัดเก็บขยะขึ้นใหญ่ และการเก็บขนขยะ เป็นต้น</p> <p>๙.๕ รมรงค์ประชาชนสัมพันธ์สร้างความรู้ความเข้าใจเกี่ยวกับการคัดแยกขยะมูลฝอย การเพิ่มมูลค่าและการจัดการขยะมูลฝอย การจัดการน้ำเสียและการเตรียมการจัดเก็บค่าบริการบำบัดน้ำเสีย ให้กับประชาชนและสถานประกอบการ เพื่อสร้างความตระหนักรู้ถึงความสำคัญและให้เกิดการมีส่วนร่วมในการแก้ไขปัญหา น้ำเสีย</p> <p>๙.๖ จัดทำตะแกรงดักขยะบริเวณคลองสาขาที่เกี่ยวข้อง (คลองในความรับผิดชอบของสำนักงานเขต) เพื่อลดปริมาณขยะในคลอง “ตัวอย่าง โครงการ</p>	

มาตรการ	ตัวชี้วัดมาตรการ	นิยาม/คำอธิบายตัวชี้วัด	โครงการ/กิจกรรม
		<p>ต่อยอดอดีต ปรับปัจจุบัน สร้างคุณค่าคลองบางกอกใหญ่ผ่านเส้นทาง ล้อ รวง เรือ Best Service ปี ๒๕๖๓”</p> <p>๙.๗ ให้การสนับสนุนงานภาพรวมในด้านต่าง ๆ ที่เกี่ยวข้องในพื้นที่เป้าหมาย ตามข้อ ๑.๒.๑</p> <p><u>ภารกิจส่วนที่ ๒ (ร้อยละ ๑๐)</u></p> <p>ทุกหน่วยงานจัดทำข้อเสนอแนะการพัฒนาเพิ่มเติม จากกรณีปัญหาที่ตรวจพบในปีงบประมาณ พ.ศ. ๒๕๖๔ - ๒๕๖๕ ที่ชัดเจนเป็นรูปธรรมในส่วนภารกิจที่รับผิดชอบ และจัดทำโครงการ/กิจกรรม เสนอเข้าแผนพัฒนากรุงเทพมหานคร ๒๐ ปี ระยะที่ ๓ (พ.ศ. ๒๕๖๖ - ๒๕๗๐) ต่อไป ส่งให้สำนักงานระบายน้ำ</p> <p><u>ภารกิจส่วนที่ ๓ (ร้อยละ ๕๐)</u></p> <p>สำนักงานระบายน้ำประเมินผลภาพรวม ประกอบด้วย</p> <ul style="list-style-type: none"> - ผลการประเมินตามหลักเกณฑ์ภาพรวมการปรับภูมิทัศน์คลองของ กรุงเทพมหานคร (ร้อยละ ๒๐) ตามองค์ประกอบการประเมินผลภาพรวม - ผลคะแนนจากแบบสอบถามออนไลน์ ซึ่งจัดทำโดยสำนักงานประชาสัมพันธ์ (ร้อยละ ๓๐) <p><u>วิธีคำนวณ</u></p> <p>สำนักงานระบายน้ำรวบรวมผลการดำเนินงาน ภารกิจที่ ๑ - ๓ โดยแบ่งเป็น</p> <ol style="list-style-type: none"> ๑. ภารกิจส่วนที่ ๑ ร้อยละ ๔๐ ๒. ภารกิจส่วนที่ ๒ ร้อยละ ๑๐ ๓. ภารกิจส่วนที่ ๓ ร้อยละ ๕๐ <p style="text-align: right;"><u>รวม ร้อยละ ๑๐๐</u></p>	

มาตรการ	ตัวชี้วัดมาตรการ	นิยาม/คำอธิบายตัวชี้วัด	โครงการ/กิจกรรม
		<p>ส่งให้สำนักยุทธศาสตร์และประเมินผล ภายในวันที่ ๑๕ กันยายนของปี ตรวจสอบประเมิน</p> <p><u>วิธีเก็บข้อมูล/หลักฐาน</u></p> <p>๑. สำนักการระบายน้ำ (หน่วยงานหลัก)</p> <ul style="list-style-type: none"> - รายงานการประชุมและมติ ตามข้อ ๑.๑ - แผนและผลการพัฒนาพื้นที่หรือย่านริมคลองภาพรวม ตามข้อ ๑.๒.๑ - รายงานสรุปข้อเสนอแนะ ตามข้อ ๑.๒.๒ - แผนปฏิบัติการฟื้นฟูและบำรุงรักษาคลองประเภท ๑ - ๓ - สรุปข้อมูลการสำรวจและจัดทำแผนที่แสดงจุดปล่อยน้ำเสียลงคลอง และบริเวณที่มีสิ่งปลูกสร้างรุกล้ำตามแนวเขตคลองสาธารณะ - รายงานสรุปผลการดำเนินงานการปรับภูมิทัศน์คลองในพื้นที่ กรุงเทพมหานครตามตัวชี้วัด พร้อมเอกสารประกอบทั้งหมด <p>๒. หน่วยงานรอง</p> <p>๒.๑ สำนักที่เกี่ยวข้อง (ยกเว้น สวพ. สวท. สจส. และ สปส.สนป.)</p> <ul style="list-style-type: none"> - รายงานการประชุมบูรณาการการทำงานร่วมกับหน่วยงาน และมติการประชุมการบริหารจัดการภาพรวมด้านที่รับผิดชอบ - แผนการบริหารจัดการภาพรวมด้านที่รับผิดชอบจากการประชุมฯ และผล การดำเนินการตามแผนฯ <p>๒.๒ สำนักวางผังและพัฒนาเมือง สำนักการจราจรและขนส่ง และสำนักวัฒนธรรมกีฬาและการท่องเที่ยว</p> <ul style="list-style-type: none"> - รายงานผลการศึกษาหรือรายงานผลการดำเนินงานตามภารกิจที่ได้รับ มอบหมาย 	

มาตรการ	ตัวชี้วัดมาตรการ	นิยาม/คำอธิบายตัวชี้วัด	โครงการ/กิจกรรม
		<p>๒.๓ สำนักงานประชาสัมพันธ์ สำนักปลัดกรุงเทพมหานคร</p> <ul style="list-style-type: none"> - สื่อประชาสัมพันธ์เกี่ยวกับการปรับภูมิทัศน์คลองให้ประชาชนรับรู้การดำเนินกิจกรรมของ กทม. เป็นรายคลองในพื้นที่เป้าหมาย - ผลการประเมินความพึงพอใจของประชาชนต่อผลของกิจกรรมในพื้นที่เป้าหมายในรูปแบบออนไลน์ และสรุปผลส่งให้สำนักการระบายน้ำ <p>๒.๔ สำนักงานเขต</p> <ul style="list-style-type: none"> - แผนปฏิบัติการตามภารกิจ - รายงานผลการดำเนินงานตามภารกิจ <p>หมายเหตุ :</p> <ul style="list-style-type: none"> - หน่วยงานจัดส่งผลการดำเนินการในส่วนที่รับผิดชอบตามกรอบระยะเวลาที่สำนักการระบายน้ำกำหนด - สำนักที่จัดทำผลคะแนน สรุปผลคะแนนด้านที่รับผิดชอบส่งสำนักการระบายน้ำภายในวันที่ ๑๐ กันยายนของปีที่ตรวจประเมิน - สำนักการระบายน้ำรวบรวมผลคะแนนตามภารกิจส่วนที่ <p>๑ - ๓ ส่งให้สำนักยุทธศาสตร์และประเมินผล ภายในวันที่ ๑๕ กันยายนของปีที่ตรวจประเมิน</p>	

เกณฑ์การให้คะแนนภาพรวม (ร้อยละ ๑๐๐) “ระดับความสำเร็จของคลองในพื้นที่กรุงเทพมหานครได้รับการปรับปรุงทัศนียภาพให้สอดคล้องกับเอกลักษณ์ของพื้นที่”

ระดับความสำเร็จ	เกณฑ์ร้อยละความสำเร็จ	การดำเนินงาน	คะแนนที่ได้รับ
๕	-	- สำนักการระบายน้ำจัดทำรายงานสรุปผลการดำเนินงานการปรับปรุงทัศนียภาพฯ นำเสนอผู้บริหารกรุงเทพมหานครรับทราบ และส่งสำนักยุทธศาสตร์ฯ ภายในกำหนด - ทุกหน่วยงานจัดทำรายงานผลการขับเคลื่อนภารกิจพัฒนาย่านริมคลองที่กำหนดไว้ในแผนของแต่ละหน่วยงาน และส่งให้สำนักการระบายน้ำดำเนินการในส่วนที่เกี่ยวข้อง (หน่วยงานขับเคลื่อนภารกิจที่กำหนด ครบถ้วนร้อยละ ๑๐๐)	ร้อยละ ๑๐๐ ของน้ำหนักคะแนน
๔	-	- สำนักการระบายน้ำจัดทำรายงานสรุปผลการดำเนินงานการปรับปรุงทัศนียภาพฯ นำเสนอผู้บริหารกรุงเทพมหานครรับทราบ และส่งสำนักยุทธศาสตร์ฯ - ทุกหน่วยงานจัดทำรายงานผลการขับเคลื่อนภารกิจพัฒนาย่านริมคลองที่กำหนดไว้ในแผนของแต่ละหน่วยงาน และส่งให้สำนักการระบายน้ำดำเนินการในส่วนที่เกี่ยวข้อง (หน่วยงานขับเคลื่อนภารกิจที่กำหนด ครบถ้วนร้อยละ ๑๐๐)	ร้อยละ ๘๐ ของน้ำหนักคะแนน
๓	-	- ทุกหน่วยงานจัดทำรายงานผลการขับเคลื่อนภารกิจพัฒนาย่านริมคลองที่กำหนดไว้ในแผนของแต่ละหน่วยงาน และส่งให้สำนักการระบายน้ำดำเนินการในส่วนที่เกี่ยวข้อง (ดำเนินโครงการ/กิจกรรมไม่ครบถ้วนตามที่กำหนดไว้ในแผนฯ)	ร้อยละ ๖๐ ของน้ำหนักคะแนน
๒	-	- สำนักการระบายน้ำจัดทำแผนพัฒนาย่านริมคลองภาพรวมที่เหมาะสมต่อการพัฒนาไม่น้อยกว่า ๑ พื้นที่/คลอง ตามนิยามที่กำหนด จากแผนและรายละเอียดโครงการกิจกรรมฯ ที่ทุกหน่วยงานส่งเรียบร้อยแล้ว - ทุกหน่วยงานมีแผนและรายละเอียดโครงการกิจกรรมที่ต้องดำเนินการที่เกิดจากการหารือร่วมกันของที่ประชุมฯ ตามภารกิจของแต่ละหน่วยงาน และส่งให้สำนักการระบายน้ำไปจัดทำแผนพัฒนาพื้นที่หรือย่านฯ ในภาพรวมเรียบร้อยแล้ว <u>หมายเหตุ</u> - กรณีหน่วยงานไม่จัดทำแผนและรายละเอียดโครงการ/กิจกรรมจะไม่พิจารณาในระดับที่ ๒ - กรณีหน่วยงานไม่ส่งแผนและรายละเอียดโครงการ/กิจกรรมให้สำนักการระบายน้ำเพื่อจัดทำแผนพัฒนาพื้นที่หรือย่านในภาพรวมฯ โดยไม่ได้เป็นข้อบกพร่องของสำนักการระบายน้ำให้ถือว่าสำนักการระบายน้ำผ่านในระดับที่ ๒	ร้อยละ ๔๐ ของน้ำหนักคะแนน
	-	- มีผลสรุปการคัดเลือกพื้นที่เป้าหมายจากการประชุมหารือร่วมกันของทุกหน่วยงาน และรายละเอียดกิจกรรมของแต่ละหน่วยงานที่ต้องดำเนินการตามภารกิจที่ ๑ ในพื้นที่เป้าหมาย	ร้อยละ ๒๐ ของน้ำหนักคะแนน

หมายเหตุ การปรับลดคะแนน

- กรณีหน่วยงานไม่ส่งหลักฐานหรือส่งหลักฐานไม่ครบตามที่กำหนดปรับลดคะแนนร้อยละ ๒ ของคะแนนสุทธิที่ได้รับ
- กรณีหน่วยงานส่งผลการดำเนินการล่าช้าปรับลดคะแนนร้อยละ ๒ ของคะแนนสุทธิที่ได้รับ

(เอกสารแนบ ๑)

**บัญชีคลองเป้าหมาย จำนวน ๓๙ คลอง
ครอบคลุมพื้นที่ ๕๐ เขต**

ประเภทที่ ๑ คลองมีพื้นที่เหมาะสมต่อการปรับภูมิทัศน์ตลอดแนวคลอง

ลำดับที่	รายชื่อคลอง	ความยาว (เมตร)	พื้นที่เขต
๑	คลองคูเมืองเดิม	๒,๔๐๐	พระนคร
๒	คลองรอบกรุง (โอง่าง - บางลำภู)	๓,๔๕๐	พระนคร, สัมพันธวงศ์, ป้อมปราบศัตรูพ่าย
๓	คลองผดุงกรุงเกษม	๕,๔๐๐	พระนคร, ดุสิต, ป้อมปราบศัตรูพ่าย, สัมพันธวงศ์, บางรัก, ปทุมวัน
๔	คลองมหานาค	๑,๒๕๐	ป้อมปราบศัตรูพ่าย
๕	คลองประเวศบุรีรมย์	๒๖,๔๗๐	ประเวศ, ลาดกระบัง
๖	คลองบางหลวง (คลองบางกอกใหญ่)	๓,๙๔๐	บางกอกใหญ่, ภาษีเจริญ
๗	คลองชักพระ	๕,๑๘๐	ตลิ่งชัน, บางกอกน้อย
๘	คลองบางพระครู	๑,๓๐๐	บางพลัด
๙	คลองภาษีเจริญ	๑๕,๓๙๐	บางแค, ภาษีเจริญ, หนองแขม
๑๐	คลองด่าน	๒,๑๐๐	จอมทอง
๑๑	คลองแสนแสบ	๔๕,๔๕๐	ดุสิต, ราชเทวี, ปทุมวัน ห้วยขวาง, วัฒนา, บางกะปิ, สวนหลวง, บึงกุ่ม, สะพานสูง, คันนายาว
๑๒	คลองขื่อนนนทรี	๔,๕๓๕	บางรัก, ยานนาวา, สาทร

ประเภทที่ ๒ คลองมีพื้นที่เหมาะสมต่อการปรับภูมิทัศน์ได้บางส่วน

ลำดับที่	รายชื่อคลอง	ความยาว	พื้นที่เขต
๑	คลองสามเสน	๖,๗๗๒	ห้วยขวาง, ดุสิต, พญาไท, ราชเทวี, ดินแดง
๒	คลองสวนหลวง	๑,๘๕๐	ปทุมวัน
๓	คลองพระโขนง	๙,๘๕๐	คลองเตย, วัฒนา, สวนหลวง

ลำดับที่	รายชื่อคลอง	ความยาว	พื้นที่เขต
๔	คลองเคล็ด	๖,๓๕๐	ประเวศ, บางนา, พระโขนง, สวนหลวง
๕	คลองสองต้นนุ่น	๙,๘๐๐	มีนบุรี, ลาดกระบัง
๖	คลองสมเด็จพระเจ้าพระยา	๒,๕๑๐	คลองสาน, ธนบุรี
๗	คลองมอญ	๔,๐๓๕	บางกอกใหญ่
๘	คลองพิทยาลงกรณ์	๕,๐๐๐	บางขุนเทียน
๙	คลองราษฎร์บูรณะ	๔,๒๐๐	ราษฎร์บูรณะ, ทุ่งครุ
๑๐	คลองบางซื่อ	๗,๖๙๖	ห้วยขวาง, ดินแดง, ดุสิต, พญาไท, จตุจักร
๑๑	คลองตัน	๓,๗๐๐	วัฒนา, สวนหลวง
๑๒	คลองบางระมาด	๙,๔๐๐	ตลิ่งชัน, ทวีวัฒนา
๑๓	คลองดาวคะนอง	๒,๕๘๐	จอมทอง, ราษฎร์บูรณะ
๑๔	คลองบางยี่ขัน	๒,๕๐๐	บางพลัด
๑๕	คลองบางปะแก้ว	๒,๘๓๐	จอมทอง, ราษฎร์บูรณะ

ประเภทที่ ๓ คลองมีพื้นที่ไม่มีความเหมาะสมต่อการปรับภูมิทัศน์ตามหลักเกณฑ์ที่กำหนด

ลำดับที่	รายชื่อคลอง	ความยาว	พื้นที่เขต
๑	คลองลาดพร้าว	๑๒,๕๐๐	สายไหม, ดอนเมือง, หลักสี่, บางเขน, จตุจักร, ลาดพร้าว, ห้วยขวาง, วังทองหลาง
๒	คลองสามวา	๑๑,๘๐๐	คลองสามวา
๓	คลองเปรมประชากร	๒๒,๘๔๓	ดุสิต, บางซื่อ, จตุจักร, หลักสี่, ดอนเมือง
๔	คลองบางพรหม	๑๒,๐๔๐	ตลิ่งชัน, ทวีวัฒนา
๕	คลองบางเชือกหนัง	๑๒,๕๔๐	บางแค, ภาษีเจริญ
๖	คลองสนามชัย	๑๙,๗๙๐	จอมทอง, บางขุนเทียน
๗	คลองห้วยกระปิ้อ	๒,๑๓๐	บางขุนเทียน
๘	คลองสวนหลวง ๒	๖๒๖	บางคอแหลม
๙	คลองบางแกก	๑๐,๖๐๐	บางแค, ภาษีเจริญ

ลำดับที่	รายชื่อคลอง	ความยาว	พื้นที่เขต
๑๐	คลองวัดสิงห์	๑,๗๐๐	เขตบางบอน
๑๑	คลองบางมด	๑๑,๒๕๐	จอมทอง, บางขุนเทียน, ทุ่งครุ
๑๒	คลองขุนราชพินิจใจ	๑๒,๓๗๐	บางขุนเทียน

กิจกรรม	หน่วยงาน รับผิดชอบ	คลองประเภทที่		
		๑	๒	๓
๑.๕ ผลักดันมาตรการทางกฎหมายเพื่อจัดระเบียบ				
- ฐานข้อมูลพร้อมแผนที่บริเวณจุดปล่อยน้ำเสียลงแหล่งน้ำ	สนน., สนช.	✓	✓	✓
- ฐานข้อมูลพร้อมแผนที่บริเวณจุดที่มีสิ่งปลูกสร้างที่รुक้าแหล่งน้ำ	สนน., สนช.	✓	✓	✓
- ตรวจสอบและใช้มาตรการต่าง ๆ เพื่อจัดระเบียบบริเวณทางเดินสาธารณะและทำเทียบเรือ	สนท., สนช.	✓	✓	-
องค์ประกอบที่ ๒ ด้านการพัฒนาต่อยอดเชิงพื้นที่ ประกอบด้วย				
๒.๑ เตรียมการพัฒนาเพื่อส่งเสริมการท่องเที่ยวตามแนวคลอง				
- มีรายละเอียดพร้อมแผนที่มรดกทางวัฒนธรรมเชิงพื้นที่ (ย่าน) ที่สำคัญตามแนวคลอง	สวพ.	✓	-	-
- มีแผนปฏิบัติการ (Action Plan) ของกิจกรรมการท่องเที่ยวที่สอดคล้องกับวิถีชีวิตคลอง โดยกำหนดรูปแบบกิจกรรมให้เหมาะสมและสอดคล้องกับการใช้ชีวิตวิถีใหม่ (New Normal) เพื่ออนุรักษ์มรดกวัฒนธรรมเชิงพื้นที่ (ย่าน)	สวท.	✓	-	-
๒.๒ จัดสิ่งอำนวยความสะดวกตามแนวคลอง				
- มีแผนการออกแบบตามหลักอารยสถาปัตย์ (Universal Design) เพื่อจัดสิ่งอำนวยความสะดวกตามแนวคลอง โดยมีรายละเอียดของโครงการ/กิจกรรมพร้อมรายละเอียดรูปแบบและแบบประมาณราคาเตรียมขอจัดสรรงบประมาณ	สนย.	✓	✓	-
- มีแผนพัฒนาเส้นทางการสัญจรและจุดเชื่อมต่อการเดินทางที่เหมาะสมเพิ่มเติม โดยมีรายละเอียดของโครงการ/กิจกรรมพร้อมรายละเอียดรูปแบบและแบบประมาณราคาเตรียมขอจัดสรรงบประมาณ	สจส.	✓	✓	-
๒.๓ มีสื่อประชาสัมพันธ์ออนไลน์รูปแบบต่าง ๆ เพื่อเผยแพร่ข้อมูลข่าวสารเกี่ยวกับการปรับภูมิทัศน์คลองให้แก่ประชาชนรับรู้และเข้ามามีข้อมูลและภาพถ่ายกิจกรรมต่าง ๆ	สปส.สนป.	✓	-	-

ตาราง ข แสดงตัวชี้วัดและภารกิจตามยุทธศาสตร์การพัฒนากทม. (ตามแผนปฏิบัติการกรุงเทพมหานคร ประจำปี พ.ศ. ๒๕๖๕)

มาตรการ	ตัวชี้วัดมาตรการ	นิยาม/คำอธิบายตัวชี้วัด	โครงการ/กิจกรรม
เพิ่มประสิทธิภาพการคัดแยกมูลฝอยที่แหล่งกำเนิดตามหลัก ๓Rs (ม. ๑.๑.๒.๑.๑)	๔. ร้อยละมูลฝอยที่คัดแยกจากแหล่งกำเนิดและนำไปใช้ประโยชน์เพิ่มขึ้นเมื่อเทียบกับปี ๒๕๖๐ (๒,๔๑๙.๙๗ ตันต่อวัน) (ร้อยละ ๓๐)	นิยาม ๑. มูลฝอยที่คัดแยกจากแหล่งกำเนิด หมายถึง มูลฝอยที่สามารถนำกลับไปใช้ประโยชน์ได้ซึ่งคัดแยกจากบ้านเรือน ชุมชน โรงเรียน ศาสนสถาน ตลาด สถานประกอบการ ห้างสรรพสินค้า ฯลฯ ๒. นำไปใช้ประโยชน์ หมายถึง การนำมูลฝอยกลับไปใช้ประโยชน์ตามคุณสมบัติของมูลฝอย เช่น ขยาย ทำปุ๋ยหมัก เลี้ยงสัตว์ แปรรูป ถมที่ ฯลฯ วิธีคำนวณ ตามค่าเป้าหมายรายเขตที่สำนักสิ่งแวดล้อมกำหนด วิธีเก็บข้อมูล/หลักฐาน ๑. รายงานผลตามแบบประเมินที่สำนักสิ่งแวดล้อมกำหนด ๒. แบบรายงานการเก็บรวบรวมปริมาณมูลฝอยที่คัดแยกและนำกลับไปใช้ประโยชน์ประจำปี ๒๕๖๕ ๓. ภาพถ่ายการดำเนินกิจกรรม	๔. โครงการค่าใช้จ่ายในการส่งเสริมการแปรรูปมูลฝอยอินทรีย์เพื่อนำมาใช้ประโยชน์ (๕๐,๐๐๐) (ฝ่ายรักษาความสะอาดและสวนสาธารณะ)
ควบคุมและลดมลพิษจากอุตสาหกรรม และเตาเผาศพ (ม.๑.๑.๓.๒.๓)	๕. - มีการตรวจสุขภาพสิ่งแวดล้อม เหตุ ร้องเรียน การควบคุมป้องกันโรค และการประชาสัมพันธ์ความรู้ด้านสาธารณสุขและอนามัยสิ่งแวดล้อม ในบ้านเรือน ชุมชน สถานประกอบการ หน่วยงาน ในและนอกสังกัด	นิยาม มีการตรวจสุขภาพสิ่งแวดล้อม เหตุร้องเรียน การควบคุมป้องกันโรค โดยดำเนินกิจกรรม ๒ กิจกรรม ได้แก่ กิจกรรมที่ ๑ สนับสนุนการดำเนินงานสุขภาพสิ่งแวดล้อมของสำนักงานเขต เป็นกิจกรรมเพื่อสนับสนุนบทบาทหน้าที่และการปฏิบัติงานของเจ้าหน้าที่ฝ่ายสิ่งแวดล้อมและ	๕. โครงการค่าใช้จ่ายโครงการกรุงเทพฯ เมืองแห่งสุขภาพ สิ่งแวดล้อมที่ดีสะอาดปลอดภัย (๑๖๕,๑๐๐) (ฝ่ายสิ่งแวดล้อมและสุขภาพ)

มาตรการ	ตัวชี้วัดมาตรการ	นิยาม/คำอธิบายตัวชี้วัด	โครงการ/กิจกรรม
	<p>กรุงเทพมหานคร ในพื้นที่เขตบางซื่อ (๔๘ ครั้ง)</p> <p>- มีการบังคับใช้กฎหมายตามพระราชบัญญัติควบคุมผลิตภัณฑ์ยาสูบ พ.ศ. ๒๕๖๐ ของเจ้าหน้าที่ฝ่ายสิ่งแวดล้อมและสุขาภิบาล สำนักงานเขตบางซื่อ (๓๕ ครั้ง)</p>	<p>สุขาภิบาล สำนักงานเขตบางซื่อ ในฐานะหน่วยปฏิบัติการในระดับพื้นที่เพื่อการเสริมสร้างสุขาภิบาลสิ่งแวดล้อมที่ดี ส่งผลต่อการดูแลสุขภาพอนามัยของประชาชนในกรุงเทพมหานคร และสนับสนุนเป้าประสงค์การพัฒนาของสำนักอนามัย ในมิติเมืองมีสุขาภิบาลและสิ่งแวดล้อมที่ดี ปราศจากภาวะคุกคามทางสุขภาพ โดยมีขอบเขตและเป้าหมายการดำเนินงาน ดังนี้</p> <ol style="list-style-type: none"> ๑. ตรวจสอบเหตุรำคาญ ปัญหาทางด้านสุขาภิบาล สิ่งแวดล้อม หรืออนามัยสิ่งแวดล้อมที่อาจเป็นอันตรายต่อสุขภาพประชาชน เช่น ปัญหาเสียงดัง กลิ่นเหม็น การเลี้ยงหรือปล่อยสัตว์ ซึ่งประชาชนได้รับความเดือดร้อนรำคาญในเวลายาม กลางคืน หรือยามวิกาล โดยให้สำนักงานเขตดำเนินการบริหารจัดการเพื่อเบี่ยงเบนค่าตอบแทนฯ ได้ตลอดปีงบประมาณ ๒. ตรวจสอบด้านสุขลักษณะ อาชีวอนามัย ความปลอดภัย และสภาพแวดล้อมในการทำงานของสถานประกอบการที่ประกอบการ แรงงานนอกระบบ หรือแรงงานในชุมชน ๓. ตรวจสอบสถานประกอบการและผู้เกี่ยวข้องเพื่อแนะนำให้ความรู้เกี่ยวกับการคุ้มครองผู้บริโภคของกรุงเทพมหานคร ๔. ปฏิบัติภารกิจในงานสาธารณสุขและสุขาภิบาล สิ่งแวดล้อม ในภาวะวิกฤติ ฉุกเฉิน เร่งด่วน เช่น การให้บริการเผยแพร่ความรู้ด้านสาธารณสุขและอนามัย 	

มาตรการ	ตัวชี้วัดมาตรการ	นิยาม/คำอธิบายตัวชี้วัด	โครงการ/กิจกรรม
		<p>สิ่งแวดล้อมในสถานการณที่มีการระบาดของโรค การตรวจสอบ ควบคุมจัดการ ควบคุมได้เหตุฉุกเฉินหรืออุบัติภัยจากสารเคมีและวัตถุอันตราย เป็นต้น</p> <p>๕. ปฏิบัติงานสาธารณสุขและอนามัยสิ่งแวดล้อม ด้านการส่งเสริมสุขภาพ การควบคุมป้องกันโรค ในกรณีจำเป็นต้องปฏิบัติงานนอกเวลาราชการ</p> <p>๖. ตรวจวัดคุณภาพสิ่งแวดล้อมตามนโยบายของผู้บริหาร กรุงเทพมหานคร ตรวจวัดมลพิษสิ่งแวดล้อมจากแหล่งกำเนิดประเภทต่างๆ เช่น การเผาเศษ เป็นต้น หรือการปฏิบัติงานที่เกี่ยวข้องตามที่ได้รับมอบหมาย</p> <p>๗. ปฏิบัติงานกรณีเร่งด่วนตามนโยบายของผู้บริหาร กรุงเทพมหานคร</p> <p>กิจกรรมที่ ๒ การดำเนินงานเพื่อบังคับใช้กฎหมายตามพระราชบัญญัติควบคุมผลิตภัณฑ์ยาสูบ พ.ศ. ๒๕๖๐ เป็นกิจกรรมที่สนับสนุนการบังคับใช้กฎหมายฯ โดยการปฏิบัติงานของพนักงานเจ้าหน้าที่ในการดำเนินงานเพื่อบังคับใช้กฎหมายตามพระราชบัญญัติควบคุมผลิตภัณฑ์ยาสูบ พ.ศ. ๒๕๖๐</p>	
ส่งเสริมการลดละเลิกการบริโภคเครื่องดื่มแอลกอฮอล์และผลิตภัณฑ์ยาสูบ (ม.๑.๒.๒.๒.๒)	๖. - ความสำเร็จในการจัดกิจกรรมรณรงค์ประชาสัมพันธ์ให้ความรู้กฎหมายควบคุมผลิตภัณฑ์ยาสูบในสถานศึกษาในพื้นที่เขตบางซื่อ (๑ แห่ง)	<p>นิยาม</p> <p>๑. กิจกรรม หมายถึง กิจกรรมรณรงค์ประชาสัมพันธ์ให้ความรู้ และการปฏิบัติตามกฎหมายควบคุมผลิตภัณฑ์ยาสูบในพื้นที่เขตบางซื่อ</p> <p>๒. สถานศึกษา หมายถึง สถานศึกษาในพื้นที่เขตบางซื่อ</p>	๖. โครงการค่าใช้จ่ายโครงการ กรุงเทพมหานครเขตปอดดบุรี (๓๐,๐๐๐) (ฝ่ายสิ่งแวดล้อมและสุขภาพ)

มาตรการ	ตัวชี้วัดมาตรการ	นิยาม/คำอธิบายตัวชี้วัด	โครงการ/กิจกรรม
	- สถานศึกษาในพื้นที่เขตบางซึ่งมีการปฏิบัติตามกฎหมายควบคุมผลิตภัณฑ์ยาสูบอย่างเคร่งครัด (๑ แห่ง)	๓. กฎหมายควบคุมผลิตภัณฑ์ยาสูบ หมายถึง พระราชบัญญัติควบคุมผลิตภัณฑ์ยาสูบ พ.ศ. ๒๕๖๐	
ส่งเสริมให้เด็กในศูนย์พัฒนาเด็กก่อนวัยเรียน กรุงเทพมหานครมีพัฒนาการสมวัย (ม.๓.๑.๒.๑.๑)	๗. ร้อยละของเด็กก่อนวัยเรียน กรุงเทพมหานครมีพัฒนาการสมวัย (ร้อยละ ๙๕)	<p>นิยาม</p> <p>๑. ศูนย์พัฒนาเด็กก่อนวัยเรียนกรุงเทพมหานคร หมายถึง ศูนย์พัฒนาเด็กก่อนวัยเรียนกรุงเทพมหานคร ในพื้นที่เขตบาง ชื่อ จำนวน ๕ ศูนย์</p> <p>๒. พัฒนาการสมวัย หมายถึง เด็กที่ได้รับตรวจคัดกรองพัฒนาการโดยใช้คู่มือเฝ้าระวังและส่งเสริมพัฒนาการเด็กปฐมวัย(DSPM) แล้วผลการตรวจคัดกรอง ผ่านครบ ๕ ด้านในการตรวจคัดกรองพัฒนาการครั้งแรก รวมกับเด็กที่พบพัฒนาการสงสัยล่าช้าและได้รับการติดตามให้ได้รับการกระตุ้นพัฒนาการ และประเมินซ้ำแล้วผลการประเมิน ผ่านครบ ๕ ด้าน</p> <p>๓. การประเมินพัฒนาการ มี ๕ ด้าน คือ</p> <ul style="list-style-type: none"> - Gross motor (GM) หมายถึง พัฒนาการด้านการเคลื่อนไหว - Fine Motor (FM) หมายถึง พัฒนาการด้านกล้ามเนื้อมัดเล็กและสติปัญญา - Receptive Language (RL) หมายถึง พัฒนาการด้านการเข้าใจภาษา - Expressive Language (EL) หมายถึง พัฒนาการด้านการใช้ภาษา 	๗. โครงการค่าใช้จ่ายในการส่งเสริมพัฒนาการเด็กก่อนวัยเรียนในศูนย์พัฒนาเด็กก่อนวัยเรียน กรุงเทพมหานคร (๒๗๐,๙๐๐) (ฝ่ายพัฒนาชุมชนและสวัสดิการสังคม)

ตาราง ง ตารางตัวชี้วัดและโครงการ/กิจกรรมสนับสนุนภารกิจตามองค์ประกอบที่ ๔ และ ๕

องค์ประกอบที่ ๔ ประสิทธิภาพในการบริหารจัดการและพัฒนานวัตกรรมในการบริหารจัดการระบบงานงบประมาณ ทรัพยากรบุคคล และทำให้บริการประชาชนหรือหน่วยงานของรัฐเพื่อนำไปสู่ระบบราชการ ๔.๐

ตัวชี้วัด	นิยาม/คำอธิบายตัวชี้วัด	โครงการ/กิจกรรมและส่วนราชการที่รับผิดชอบ
๙. ความสำเร็จในการเสนอนวัตกรรมเพื่อเพิ่มประสิทธิภาพการปฏิบัติงานของหน่วยงาน	ตามที่ สกก. กำหนด	๙. การเสนอนวัตกรรมเพื่อเพิ่มประสิทธิภาพการปฏิบัติงานของหน่วยงาน (ฝ่ายปกครอง)

องค์ประกอบที่ ๕ ศักยภาพในการดำเนินงานของหน่วยงาน

ตัวชี้วัด	นิยาม/คำอธิบายตัวชี้วัด	โครงการ/กิจกรรมและส่วนราชการที่รับผิดชอบ
๑๐. ความสำเร็จของการเบิกจ่ายงบประมาณในภาพรวม	ตามที่ สกม. กำหนด	๑๐. การเบิกจ่ายงบประมาณในภาพรวม (ฝ่ายการคลัง)
๑๑. ร้อยละความสำเร็จในการพัฒนาและจัดเก็บฐานข้อมูลสำหรับบูรณาการภารกิจของหน่วยงาน (One Platform)	ตามที่ สยป. กำหนด	๑๑. การพัฒนาและจัดเก็บฐานข้อมูลสำหรับบูรณาการภารกิจของหน่วยงาน (One Platform) (ฝ่ายปกครอง)

ขั้นตอนการปฏิบัติงานของโครงการ/กิจกรรม

ตัวชี้วัดที่ ๑ ร้อยละความสำเร็จของการแก้ไข/ปรับปรุงจุดเสี่ยงอุบัติเหตุ
 โครงการ/กิจกรรมที่ ๑ กิจกรรมการแก้ไข/ปรับปรุงจุดเสี่ยงอุบัติเหตุ (ฝ่ายเทคนิค)

ขั้นตอนการปฏิบัติงานของโครงการ	เนื้อหาของขั้นตอน (ร้อยละ)	ความก้าวหน้า ของโครงการ (ร้อยละ)	ระยะเวลาดำเนินการ												
			พ.ศ. ๒๕๖๔			พ.ศ. ๒๕๖๕									
			ต.ค.	พ.ย.	ธ.ค.	ม.ค.	ก.พ.	มี.ค.	เม.ย.	พ.ค.	มิ.ย.	ก.ค.	ส.ค.	ก.ย.	
๑. สำรวจพื้นที่เสี่ยงภัยเพื่อวางแผนในการดำเนินการ	๒๐	๒๐	←→												
๒. ตรวจสอบ ควบคุม จุดเสี่ยงเป็นประจำและ รายงานผล	๒๐	๔๐	←												→
๓. ประสานหน่วยงานที่เกี่ยวข้องดำเนินการแก้ไขจุดเสี่ยง ภัยตามภารกิจที่รับผิดชอบ	๒๐	๖๐	←												→
๔. จัดประชุม	๒๐	๘๐	←												→
๕. สรุปผลการดำเนินการ รายงานให้ผู้บังคับบัญชาทราบ ทุกเดือน	๒๐	๑๐๐	←												→
รวม ๕ ขั้นตอน คิดเป็นร้อยละ	๑๐๐														

ตัวชี้วัดที่ ๓ ระดับความสำเร็จของคลองในพื้นที่กรุงเทพมหานครได้รับการปรับปรุงภูมิทัศน์ให้สอดคล้องกับเอกลักษณ์ของพื้นที่
 โครงการ/กิจกรรมที่ ๓ กิจกรรมปรับปรุงภูมิทัศน์ พัฒนาคลองเปรมประชากร และคลองบางซื่อในพื้นที่เขตบางซื่อ (ฝ่ายปกครอง)

ขั้นตอนการปฏิบัติงานของโครงการ	เนื้อหาของ ขั้นตอน (ร้อยละ)	ความก้าวหน้า ของโครงการ (ร้อยละ)	ระยะเวลาดำเนินการ												
			พ.ศ. ๒๕๖๔			พ.ศ. ๒๕๖๕									
			ต.ค.	พ.ย.	ธ.ค.	ม.ค.	ก.พ.	มี.ค.	เม.ย.	พ.ค.	มิ.ย.	ก.ค.	ส.ค.	ก.ย.	
๑. เสนอโครงการปรับปรุงภูมิทัศน์ และพัฒนาคลองเปรม ประชากรในพื้นที่เขตบางซื่อ	๕	๕	↔												
๒. จัดทำคำสั่งคณะทำงานฯ	๕	๑๐	↔												
๓. จัดทำแผนกิจกรรม	๑๐	๒๐	↔												
๔. ดำเนินการตามแผนที่กำหนด	๕๐	๗๐				←									→
๕. รายงานผลการดำเนินงานกิจกรรม	๑๐	๘๐		←											→
๖. ประชุมคณะทำงานฯ เพื่อติดตามผลการดำเนินงานตาม แผนที่กำหนด	๑๐	๙๐		←											→
๗. สรุปและรายงานผลการดำเนินงานของโครงการใน ภาพรวม	๑๐	๑๐๐												↔	
รวม ๗ ขั้นตอน คิดเป็นร้อยละ	๑๐๐														

ตัวชี้วัดที่ ๕

- มีการตรวจสุขภาพสิ่งแวดล้อม เหตุร้องเรียน การควบคุมป้องกันโรค และการประชาสัมพันธ์ความรู้ด้านสาธารณสุขและอนามัยสิ่งแวดล้อม
ในบ้านเรือน ชุมชน สถานประกอบการ หน่วยงาน ในและนอกสังกัดกรุงเทพมหานคร ในพื้นที่เขตบางซื่อ
- มีการบังคับใช้กฎหมายตามพระราชบัญญัติควบคุมผลิตภัณฑ์ยาสูบ พ.ศ. ๒๕๖๐ ของเจ้าหน้าที่ฝ่ายสิ่งแวดล้อมและสุขภาพ สำนักงานเขตบางซื่อ

โครงการ/กิจกรรมที่ ๕ โครงการกรุงเทพฯ เมืองแห่งสุขภาพสิ่งแวดล้อมที่ดีสะอาด ปลอดภัย (ฝ่ายสิ่งแวดล้อมและสุขภาพ)

ขั้นตอนการปฏิบัติงานของโครงการ	เนื้อหาของ ขั้นตอน (ร้อยละ)	ความก้าวหน้า ของโครงการ (ร้อยละ)	ระยะเวลาดำเนินการ													
			พ.ศ. ๒๕๖๔			พ.ศ. ๒๕๖๕										
			ต.ค.	พ.ย.	ธ.ค.	ม.ค.	ก.พ.	มี.ค.	เม.ย.	พ.ค.	มิ.ย.	ก.ค.	ส.ค.	ก.ย.		
๑. จัดทำและเสนอขออนุมัติโครงการฯ	๕	๕	↔													
๒. จัดทำแผนปฏิบัติงานนอกเวลาราชการ	๕	๑๐		↔												
๓. จัดทำคำสั่งและขออนุมัติปฏิบัติงานนอกเวลาราชการ	๑๐	๒๐		↔												
๔. ดำเนินกิจกรรมที่ ๑ ตรวจสอบด้านการสุขภาพ สิ่งแวดล้อม หรือภารกิจเร่งด่วนอื่นๆ ที่ได้รับมอบหมาย	๓๐	๕๐														
๕. ดำเนินกิจกรรมที่ ๒ การดำเนินงานเพื่อบังคับใช้กฎหมาย ตามพระราชบัญญัติควบคุมผลิตภัณฑ์ยาสูบ พ.ศ.๒๕๖๐	๓๐	๘๐														
๖. สรุปรายงานผลการดำเนินโครงการฯ เสนอผู้บังคับบัญชา	๑๐	๙๐														↔
๗. สรุปรายงานส่งให้สำนักงานสุขภาพสิ่งแวดล้อม สำนัก อนามัย	๑๐	๑๐๐														↔
รวม ๗ ขั้นตอน คิดเป็นร้อยละ	๑๐๐															

ตัวชี้วัดที่ ๗

ร้อยละของเด็กก่อนวัยเรียนกรุงเทพมหานครมีพัฒนาการสมวัย

โครงการ/กิจกรรมที่ ๗

โครงการส่งเสริมพัฒนาการเด็กก่อนวัยเรียนในศูนย์พัฒนาเด็กก่อนวัยเรียนกรุงเทพมหานคร (ฝ่ายพัฒนาชุมชนและสวัสดิการสังคม)

ขั้นตอนการปฏิบัติงานของโครงการ	เนื้อหาของ ขั้นตอน (ร้อยละ)	ความก้าวหน้า ของโครงการ (ร้อยละ)	ระยะเวลาดำเนินการ													
			พ.ศ. ๒๕๖๔			พ.ศ. ๒๕๖๕										
			ต.ค.	พ.ย.	ธ.ค.	ม.ค.	ก.พ.	มี.ค.	เม.ย.	พ.ค.	มิ.ย.	ก.ค.	ส.ค.	ก.ย.		
๑. จัดทำโครงการเพื่อขออนุมัติงบประมาณ	๑๐	๑๐				↔										
๒. ขออนุมัติงบประมาณและดำเนินการจัดซื้อวัสดุอุปกรณ์ตามโครงการ	๖๐	๗๐					↔									
๓. ติดตามและประเมินผลโครงการ	๒๐	๙๐							↔							
๔. รายงานผลการดำเนินงาน	๑๐	๑๐๐								↔						
รวม ๔ ขั้นตอน คิดเป็นร้อยละ	๑๐๐															

Now@Bangsue



WWW.BANGKOK.GO.TH/BANGSUE



Facebook Fanpage : สำนักงานเขตบางซื่อ



ฝ่ายปกครอง โทร 0 2586 9977 ต่อ 6008, 6009

