

แผนพัฒนาเชิงพื้นที่ประจำปี พ.ศ. ๒๕๖๗

สำนักงานเขตหลักสี่

คำนำ

สำนักงานเขตหลักสี่เป็นหน่วยงานหนึ่งของกรุงเทพมหานคร ตามประกาศกรุงเทพมหานครเรื่อง การแบ่งส่วนราชการภายในหน่วยงานและการกำหนดอำนาจหน้าที่ของส่วนราชการกรุงเทพมหานครการบริหาร ภายในสำนักงานเขตประกอบไปด้วยฝ่ายต่างๆ จำนวน ๑๐ ฝ่าย มีหน้าที่ในการให้บริการประชาชนในด้านต่างๆ ตามที่กฎหมายกำหนดให้เป็นอำนาจหน้าที่ไว้ ได้แก่ งานการปกครองท้องถิ่น การพัฒนาชุมชน การส่งเสริมอาชีพ การทะเบียน การโยธา การรักษาที่สาธารณะ การพัฒนาผังเมืองเขต การระบายน้ำ การสาธารณสุขการจัดเก็บรายได้ การรักษาความสะอาด การดูแลบำรุงรักษาต้นไม้ การดำเนินการเกี่ยวกับการศึกษา การควบคุมดูแลโรงเรียน ประถมศึกษา การดูแลและรักษาการให้เป็นไปตามข้อบัญญัติกรุงเทพมหานครหรือที่กฎหมายอื่นกำหนดให้เป็น อำนาจหน้าที่ของกรุงเทพมหานครตามที่ได้รับมอบหมาย

การดำเนินงานของสำนักงานเขตหลักสี่ นอกเหนือจากปฏิบัติงานตามพระราชบัญญัติระเบียบ ข้าราชการกรุงเทพมหานครและบุคลากรกรุงเทพมหานคร พ.ศ. ๒๕๕๔ แล้ว ยังได้กำหนดทิศทางการดำเนินงาน ให้เป็นไปภายใต้แผนพัฒนากรุงเทพมหานครระยะ ๒๐ ปีระยะที่ ๓ (พ.ศ.๒๕๖๖ – ๒๕๗๐) ซึ่งเป็นตัวกำหนดทิศทางการ พัฒนารองรับภารกิจต่าง ๆ เพื่อผลของการดำเนินงานที่เป็นรูปธรรม ชัดเจนวัดผลได้เป็นไปตามกรอบของ แผนพัฒนากรุงเทพมหานคร และการจัดทำแผนพัฒนาเชิงพื้นที่ที่สำนักงานเขตหลักสี่ได้กำหนดด้าน มิติ และ เป้าประสงค์ ตามแผนปฏิรูปราชการกรุงเทพมหานคร ประจำปี ๒๕๖๗ ใน ๗ ด้าน ได้แก่ ด้านที่ ๑ มหานคร ปลอดภัย ด้านที่ ๒ มหานครสีเขียว สะดวกสบาย ด้านที่ ๓ มหานครสำหรับทุกคน ด้านที่ ๔ มหานครกระชับ ด้านที่ ๕ มหานครประชาธิปไตย ด้านที่ ๖ มหานครแห่งเศรษฐกิจและการเรียนรู้ และด้านที่ ๗ การบริหารจัดการ เมืองมหานคร

สำนักงานเขตหลักสี่ได้กำหนดเป้าหมายในการพัฒนาพื้นที่ ให้สอดคล้องสนับสนุนการพัฒนา ในด้านต่าง ๆ และเป็นไปในแนวทางเดียวกับแผนบริหารราชการกรุงเทพมหานคร และเป็นไปตามความต้องการ ของประชาชนในพื้นที่ ทั้งนี้เพื่อให้แผนพัฒนาเชิงพื้นที่ ของสำนักงานเขตหลักสี่ พ.ศ. ๒๕๖๗ เป็นเครื่องมือสำคัญ ในการพัฒนาพื้นที่เขตหลักสี่ต่อไป

สารบัญ

	หน้า
คำนำ	ก
สารบัญ	ข
สาระสำคัญของแผนพัฒนาเชิงพื้นที่ประจำปี	๑
- ข้อมูลทั่วไป/สถานการณ์	๑
- วิสัยทัศน์	๑๒
- พันธกิจ	๑๒
- เป้าหมาย	๑๓
- ตัววัดผล/ตัวชี้วัดความสำเร็จสำคัญ (KR/KPI)	๑๔

สาระสำคัญของแผนพัฒนาเชิงพื้นที่

➤ ข้อมูลทั่วไป/สถานการณ์ของพื้นที่

สำนักงานเขตหลักสี่เป็นหน่วยงานหนึ่งของกรุงเทพมหานคร จัดตั้งขึ้นเมื่อวันที่ ๒๑ พฤศจิกายน ๒๕๔๐ ตามประกาศกระทรวงมหาดไทย เรื่องการเปลี่ยนแปลงพื้นที่เขตดอนเมือง และตั้งเขตหลักสี่กรุงเทพมหานคร ลงวันที่ ๑๔ ตุลาคม ๒๕๔๐ โดยแบ่งพื้นที่ออกจากเขตดอนเมืองมีพื้นที่ปกครอง ๒๒.๕๘ ตารางกิโลเมตร ประกอบด้วย ๒ แขวง คือแขวงทุ่งสองห้องและแขวงตลาดบางเขน ที่มาของชื่อเขตตามความเห็นของคณะกรรมการพิจารณาชื่อเขตใหม่อันประกอบด้วยข้าราชการฝ่ายต่าง ๆ กำนัน ผู้ใหญ่บ้าน, ส.ส. , ส.ก. , ส.ข. , ผู้นำชุมชน ผู้ทรงคุณวุฒิในพื้นที่เขต ฯลฯ ได้พิจารณาเห็นว่ามีความเหมาะสม ๒ ประการ คือ ประการแรกมาจากชื่อ “บ้านหลักสี่” ที่เกิดขึ้นในสมัยรัชกาลที่ ๕ ครั้งที่มีการขุดคลองเปรมประชากรเพื่อเป็นทางลัดไปจังหวัดพระนครศรีอยุธยา และคลองขุดนั้นกำหนดหลักบอกระยะทางไว้ทุกกระยะ ๑๐๐ เส้น ทำให้ชุมชนที่ตั้งอยู่หลักบอกระยะที่สี่ มีชื่อเรียกว่า “บ้านหลักสี่” ประการที่สองมาจากเหตุการณ์ประวัติศาสตร์เมื่อ ร.ศ. ๑๑๓ มีการก่อการยึดอำนาจการปกครอง (กบฏบวรเดชฯ) ทางราชการได้ใช้ชุมชนทางรถไฟหลักสี่และวัดหลักสี่เป็นที่ตั้งทางยุทธศาสตร์ในการปราบปรามกบฏครั้งนั้นด้วยเหตุผลดังกล่าวคณะกรรมการฯ จึงเห็นพ้องต้องกันให้ตั้งชื่อเขตใหม่ว่า “เขตหลักสี่”

เขตหลักสี่ ตั้งอยู่บริเวณทางฝั่งตะวันออกของแม่น้ำเจ้าพระยา หรือฝั่งพระนคร มีอาณาเขตติดต่อกับพื้นที่การปกครองต่าง ๆ เรียงตามเข็มนาฬิกา ดังนี้

ทิศเหนือ : ติดกับเขตดอนเมือง
มีคลองตาอูฐ คลองเปรมประชากร และคลองวัดหลักสี่ เป็นเส้นแบ่งเขต

ทิศใต้ : ติดกับเขตจตุจักร
มีคลองบางเขนและ คลองลาดยาว เป็นเส้นแบ่งเขต

ทิศตะวันออก : ติดกับเขตบางเขน
มีคลองถนนเป็นเส้นแบ่งเขต

ทิศตะวันตก : ติดกับอำเภอเมืองนนทบุรี และนครปากเกร็ด (จังหวัดนนทบุรี)
มีคลองประปา เป็นเส้นแบ่งเขต

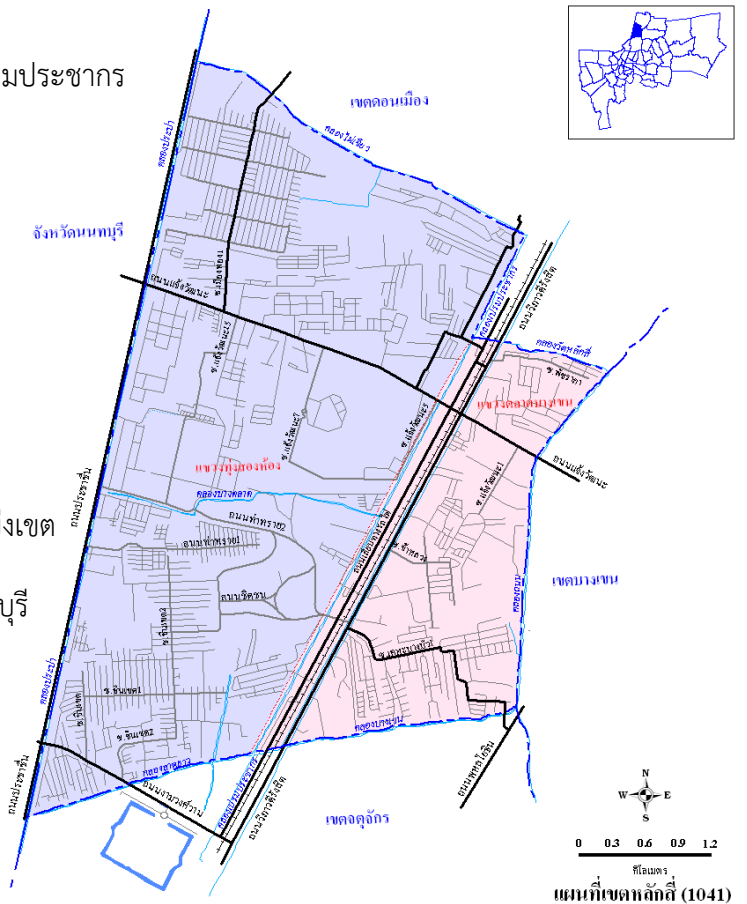

การแบ่งเขตการปกครอง เขตหลักสี่แบ่งเขตการปกครองออกเป็น ๒ แขวง ได้แก่

๑. แขวงทุ่งสองห้อง

- มีพื้นที่ ๑๖.๗๗ ตร.กม.
- จำนวนประชากร ๗๒,๓๓๗ คน เพศชาย ๓๔,๗๓๕ คน เพศหญิง ๓๘,๐๕๖ คน
- จำนวนบ้าน ๔๒,๗๘๗ หลัง
- ความหนาแน่นของประชากร ๔,๓๑๓.๔๘ คน/ตร.กม.

๒. แขวงตลาดบางเขน

- มีพื้นที่ ๕.๘๑ ตร.กม.
- จำนวนประชากร ๒๖,๗๕๖ คน เพศชาย ๑๒,๒๒๒ คน เพศหญิง ๑๔,๕๓๔ คน
- จำนวนบ้าน ๑๘,๐๘๑ หลัง
- ความหนาแน่นของประชากร ๔,๖๐๕.๑๖ คน/ตร.กม.

(หมายเหตุ : ข้อมูล ณ วันที่ ๓๐ กันยายน ๒๕๖๖)

ชุมชนในพื้นที่

เขตหลักสี่ มีชุมชนทั้งหมด ๗๗ ชุมชน จัดตั้งตามระเบียบกรุงเทพมหานครว่าด้วยกรรมการชุมชน พ.ศ. ๒๕๓๔ เป็นชุมชนที่อยู่ในแขวงตลาดบางเขน จำนวน ๑๔ ชุมชน และแขวงทุ่งสองห้อง จำนวน ๖๓ ชุมชน ลักษณะของชุมชนสามารถแบ่งออกเป็นประเภท ๓ ประเภท ดังนี้

- | | |
|------------------|----------------|
| ๑. ชุมชนแออัด | จำนวน ๑๔ ชุมชน |
| ๒. ชุมชนเมือง | จำนวน ๕๓ ชุมชน |
| ๓. ชุมชนอาคารสูง | จำนวน ๑๐ ชุมชน |

รายชื่อชุมชน แขวงตลาดบางเขน

- | | |
|-------------------------------|----------------------------------|
| ๑. ชุมชนก้าวหน้า | ๒. ชุมชนอยู่ดีมีสุขร่วมใจ |
| ๓. ชุมชนตลาดหลักสี่ | ๔. ชุมชนชายคลองบางบัว |
| ๕. ชุมชนบางบัว ม.อาทิตย์ | ๖. ชุมชนตรีเพชร ๒ |
| ๗. ชุมชนเปรมสุขสันต์ | ๘. ชุมชนหลังแฟลตร่วมพัฒนา |
| ๙. เคหะชุมชนบางบัว | ๑๐. ชุมชนหลักสี่พัฒนา ๙๙ |
| ๑๑. ชุมชนบางบัวเชิงสะพานไม้ ๑ | ๑๒. ชุมชนบางบัวร่วมใจพัฒนา ไม้ ๒ |
| ๑๓. ชุมชนซอยพัชรภา | ๑๔. ชุมชนหมู่บ้านมหานครนิเวศ |

รายชื่อชุมชน แขวงทุ่งสองห้อง

- | | |
|------------------------------|------------------------------|
| ๑. เคหะชุมชนทุ่งสองห้อง ๓๐๑ | ๒. เคหะชุมชนทุ่งสองห้อง ๓๐๒ |
| ๓. เคหะชุมชนทุ่งสองห้อง ๓๐๓ | ๔. เคหะชุมชนทุ่งสองห้อง ๓๐๔ |
| ๕. เคหะชุมชนทุ่งสองห้อง ๓๐๕ | ๖. เคหะชุมชนทุ่งสองห้อง ๓๐๖ |
| ๗. เคหะชุมชนทุ่งสองห้อง ๓๐๗ | ๘. เคหะชุมชนทุ่งสองห้อง ๓๐๘ |
| ๙. เคหะชุมชนทุ่งสองห้อง ๓๐๙ | ๑๐. เคหะชุมชนทุ่งสองห้อง ๓๑๐ |
| ๑๑. เคหะชุมชนทุ่งสองห้อง ๓๑๑ | ๑๒. เคหะชุมชนทุ่งสองห้อง ๓๑๒ |
| ๑๓. เคหะชุมชนทุ่งสองห้อง ๓๑๓ | ๑๔. เคหะชุมชนทุ่งสองห้อง ๓๑๕ |

- | | |
|----------------------------------|-----------------------------------|
| ๑๕. เคหะชุมชนทุ่งสองห้อง ๓๑๖ | ๑๖. เคหะชุมชนทุ่งสองห้อง ๓๑๗ |
| ๑๗. เคหะชุมชนทุ่งสองห้อง ๓๑๘ | ๑๘. เคหะชุมชนทุ่งสองห้อง ๓๑๙ |
| ๑๙. เคหะชุมชนทุ่งสองห้อง ๓๒๐ | ๒๐. เคหะชุมชนทุ่งสองห้อง ๓๒๑ |
| ๒๑. เคหะชุมชนทุ่งสองห้อง ๓๒๒ | ๒๒. เคหะชุมชนทุ่งสองห้อง ๓๒๓ |
| ๒๓. เคหะชุมชนทุ่งสองห้อง ๓๒๔ | ๒๔. เคหะชุมชนทุ่งสองห้อง ๓๒๕ |
| ๒๕. เคหะชุมชนทุ่งสองห้อง ๓๒๗ | ๒๖. เคหะชุมชนทุ่งสองห้อง ๓๒๘ |
| ๒๗. เคหะชุมชนทุ่งสองห้อง ๓๒๙ | ๒๘. เคหะชุมชนทุ่งสองห้อง ๓๓๐ |
| ๒๙. ชุมชนคลองเปรมประชากรพัฒนา | ๓๐. ชุมชนล่อทิพย์ |
| ๓๑. ชุมชนร่วมกิจกรุงศรีพัฒนา | ๓๑. ชุมชนรัตนชัยวิลล่า |
| ๓๓. ชุมชนไทรงาม | ๓๔. ชุมชนพงษ์เพชรแจ้งวัฒนะ ๑๔ |
| ๓๕. ชุมชนชวนชื่นบางเขน | ๓๖. ชุมชนทหารเสือ |
| ๓๗. ชุมชนแจ้งวัฒนะผาสุก | ๓๘. ชุมชนศิษย์หลวงปู่ขาว |
| ๓๙. ชุมชนมิตรประชาพัฒนา | ๔๐. ชุมชนอยู่แล้วรวย |
| ๔๑. ชุมชนแฟลตตำรวจส่วนกลางฯ | ๔๒. ชุมชนกองบัญชาการการศึกษา |
| ๔๓. ชุมชนคนรักถิ่น | ๔๔. ชุมชนหมู่บ้าน กพภ.นิเวศน์ ๒ |
| ๔๕. เคหะชุมชนท่าทราย | ๔๖. ชุมชนชินเขต |
| ๔๗. ชุมชนพงษ์เพชรพัฒนา | ๔๘. ชุมชนร่วมพัฒนา |
| ๔๙. ชุมชนเทวสุนทร | ๕๐. ชุมชนแฟลตตำรวจอิสระ |
| ๕๑. ชุมชนหลักสี่ | ๕๒. ชุมชนชาวลาดตระเวน |
| ๕๓. ชุมชนหมู่บ้านราชพฤกษ์ | ๕๔. ชุมชนหมู่บ้านชื่นกมลนิเวศน์ ๑ |
| ๕๕. ชุมชนร่มเย็นพัฒนา | ๕๖. ชุมชนยิ้มสยาม |
| ๕๗. ชุมชนหมู่บ้านพงษ์เพชรวิลล่า | ๕๘. ชุมชนมีสุข |
| ๕๙. ชุมชนพินิจสินล่อ | ๖๐. ชุมชนกองทหารพลาธิการฯ |
| ๖๑. ชุมชนกองสรรพาวุธเบา พล.๑ รอ. | ๖๒. ชุมชน ปตอ.๑ (๒) |
| ๖๓. ชุมชน ปตอ.๑ (๑) | |

วัดในพื้นที่เขต

วัดในพื้นที่เขตหลักสี่ จำนวน ๑ แห่ง คือ วัดหลักสี่ พระอารามหลวง

สถานศึกษาในพื้นที่เขต

ศูนย์พัฒนาเด็กก่อนวัยเรียนในพื้นที่เขต

- | | |
|--|---|
| ๑. ศูนย์ฯ ชุมชนชายคลองบางบัว | ๒. ศูนย์สงเคราะห์เด็กฯทุ่งสองห้อง |
| ๓. ศูนย์ฯ ชุมชนตรีเพชร ๒ | ๔. ศูนย์ฯ ชุมชนบางบัว (หมู่บ้านอาทิตย์) |
| ๕. ศูนย์ฯ นปอ. ประจำพื้นที่ทุ่งสองห้อง | ๖. ศูนย์ฯชุมชนแฟลตตำรวจส่วนกลางฯ |
| ๗. ศูนย์ฯชุมชนทหารเสือ | |

สถานศึกษาในสังกัดกรุงเทพมหานคร

๑. โรงเรียนการเคหะท่าทราย
๒. โรงเรียนเคหะทุ่งสองห้องวิทยา ๑
๓. โรงเรียนเคหะทุ่งสองห้องวิทยา ๒
๔. โรงเรียนบางเขน (ไว้สาเลื่อนสุรณ)
๕. โรงเรียนวัดหลักสี่ (ทองใบทิวารีวิทยา)
๖. โรงเรียนทุ่งสองห้อง (คุปต์ฯเสี๋ยรุทิต)

สถานศึกษาในสังกัดกระทรวงศึกษาธิการ

สถานศึกษาในสังกัดสำนักงานเขตพื้นที่การศึกษากรุงเทพมหานคร เขต ๒

๑. โรงเรียนราชวินิตบางเขน

สถานศึกษาในสังกัดสำนักงานคณะกรรมการส่งเสริมการศึกษาเอกชน

๑. โรงเรียนไผ่ทุดมศึกษา
๒. โรงเรียนชาลีสมุทร
๓. โรงเรียนอนุบาลฉัตรเฉลิม
๔. โรงเรียนอนุบาลวิมลฉัตร
๕. โรงเรียนอนุบาลดวงจิต
๖. โรงเรียนกองทัพบกอุปถัมภ์ไกรอำนาจวิทยา

สถานศึกษาในสังกัดสำนักงานคณะกรรมการการอาชีวศึกษา

๑. วิทยาลัยเทคโนโลยีรัตนโกสินทร์

กระทรวงการอุดมศึกษา วิทยาศาสตร์ วิจัยและนวัตกรรม

๑. มหาวิทยาลัยธุรกิจบัณฑิต
๒. สถาบันบัณฑิตศึกษาจุฬารักษ์
๓. สถาบันวิจัยจุฬารักษ์

สถานพยาบาล

ศูนย์บริการสาธารณสุข

๑. ศูนย์บริการสาธารณสุข ๕๓ ทุ่งสองห้อง

โรงพยาบาลรัฐ

๑. โรงพยาบาลจุฬารักษ์

โรงพยาบาลเอกชน

๑. โรงพยาบาลมงกุฎวัฒนะ

สถานีตำรวจ

๑. สถานีตำรวจนครบาลทุ่งสองห้อง

หน่วยราชการ รัฐวิสาหกิจอื่น ๆ

๑. ศูนย์ราชการเฉลิมพระเกียรติ ๘๐ พรรษา ๕ ธันวาคม ๒๕๕๐
๒. กระทรวงยุติธรรม
๓. กระทรวงดิจิทัลเพื่อเศรษฐกิจและสังคม
๔. สถาบันนิติวิทยาศาสตร์ กรมสอบสวนคดีพิเศษ
๕. กรมการกงสุล กระทรวงการต่างประเทศ
๖. กองบัญชาการกองทัพไทย
๗. สำนักงานคณะกรรมการป้องกันและปราบปรามยาเสพติด ภาค ๗
๘. กองกำกับโรงเรียนตำรวจนครบาล
๙. สโมสรตำรวจ

๑๐. องค์การกระจายเสียงและแพร่ภาพสาธารณะแห่งประเทศไทย (สถานีโทรทัศน์ไทยพีบีเอส)
๑๑. บริษัท ไปรษณีย์ไทย จำกัด - สำนักงานใหญ่
๑๒. บริษัท โทรคมนาคมแห่งชาติ จำกัด (มหาชน)

เส้นทาง/ถนน

การคมนาคมในพื้นที่เขตหลักสี่ มีทางสายหลัก ได้แก่

๑. ถนนวิภาวดีรังสิต (ทางหลวงแผ่นดินหมายเลข ๓๑)
๒. ถนนงามวงศ์วาน (ส่วนหนึ่งของทางหลวงแผ่นดินหมายเลข ๓๐๒)
๓. ถนนแจ้งวัฒนะ (ส่วนหนึ่งของทางหลวงแผ่นดินหมายเลข ๓๐๔)
๔. ทางยกระดับอุตราภิมุข

ทางสายรองและทางลัด ได้แก่

๑. ถนนกำแพงเพชร ๖
๒. ถนนพินนคร มีไม้กั้นทางที่จะไปชุมชนเคหะ แขวงสีกัน เขตดอนเมือง
๓. ถนนแสนหวี เป็นถนนที่เลี่ยงไม้กั้นทางถนนพินนครได้ เมื่อมาถึงบึงใหญ่เลยไปเลี้ยวซ้าย เข้าถนนน่านเจ้าจนถึงคลองประปาจะพบถนนแสนหวี ให้เลาะคลองประปาไปจนเห็นทางตัน ให้เลี้ยวขวาซอยสุดท้ายไปจนถึงแยกใหญ่ให้เลี้ยวซ้าย จะสามารถไปแขวงสีกัน เขตดอนเมืองได้
๔. ถนนน่านเจ้า อยู่ทิศเหนือของบึงใหญ่ เริ่มจากถนนพินนคร ทิศตะวันออกของบึงใหญ่จนถึงคลองประปา เป็นถนนแสนหวี
๕. ถนนโกสุมรวมใจ
๖. ถนนชินเขต
๗. ถนนชิตชน
๘. ซอยบางบัว

คลองในพื้นที่เขต

คลองในความดูแลของสำนักการระบายน้ำ จำนวน ๕ คลอง ได้แก่

๑. คลองตาอูฐ
๒. คลองบางตลาด
๓. คลองเปรมประชากร
๔. คลองวัดหลักสี่
๕. คลองสอง

คลองในความดูแลของสำนักงานเขต จำนวน ๑๘ คลอง ความยาว ๑๐,๙๗๕ เมตร

๑. คลองบางพูด
๒. คลองลาดโตนด
๓. คลองบางพูด ๒
๔. สำราญสาธารณสุขหลังการสื่อสารแห่งประเทศไทย
๕. สำราญสาธารณสุขเมืองทอง ๑
๖. สำราญสาธารณสุขหนองงูเห่า
๗. สำราญสาธารณสุขซอยมีสุข
๘. สำราญสาธารณสุขหมู่บ้านปรางแก้ว
๙. สำราญสาธารณสุขคลองถนน
๑๐. สำราญสาธารณสุขซอยวิภาวดีรังสิต ๕๔
๑๑. สำราญสาธารณสุขเคหะหึ่งสองห้อง
๑๒. สำราญสาธารณสุขหลังสถานีรถไฟหลักสี่
๑๓. สำราญสาธารณสุขซอยแจ้งวัฒนะ ๑๓
๑๔. สำราญสาธารณสุขบริษัท รีโน จำกัด
๑๕. สำราญสาธารณสุขศูนย์อะไหล่หลักสี่
๑๖. สำราญสาธารณสุขข้างหมู่บ้านสวนบางเขน
๑๗. สำราญสาธารณสุขข้างหมู่บ้านปรางแก้วและหมู่บ้านเศรษฐีปาร์ค
๑๘. สำราญสาธารณสุขซอยวิภาวดีรังสิต ๖๐ แยก ๑๘-๑-๖-๔ ข้างหมู่บ้านอาทิตย์

➤ ข้อมูลเชิงสถิติที่สำคัญของสำนักงานเขตหลักสี่

สถิติจำนวนประชากรในพื้นที่เขตหลักสี่

สำนักงานเขตหลักสี่มีประชากรที่มีชื่อในทะเบียนบ้าน จำนวน ๙๙,๐๙๓ คน เป็นประชากรชาย จำนวน ๔๖,๙๕๗ คน คิดเป็นร้อยละ ๔๓.๓๕ และประชากรหญิง จำนวน ๕๒,๑๓๖ คน คิดเป็นร้อยละ ๕๖.๖๕ มีจำนวนบ้าน ๖๐,๘๖๘ หลัง โดยแยกเป็นบ้านในพื้นที่แขวงทุ่งสองห้อง จำนวน ๔๒,๗๘๗ หลัง คิดเป็นร้อยละ ๗๐.๔๔ และบ้านในพื้นที่แขวงตลาดบางเขน จำนวน ๑๘,๐๘๑ หลัง คิดเป็นร้อยละ ๒๙.๕๖

แขวง	จำนวนประชากร (คน)			จำนวนบ้าน (หลัง)
	ชาย	หญิง	รวม	
ทุ่งสองห้อง	๓๔,๗๓๕	๓๗,๖๐๒	๗๒,๓๓๗	๔๒,๗๘๗ (๗๐.๔๔%)
ตลาดบางเขน	๑๒,๒๒๒	๑๔,๕๓๔	๒๖,๗๕๖	๑๘,๐๘๑ (๒๙.๕๖%)
รวม	๔๖,๙๕๗ (๔๓.๓๕%)	๕๒,๑๓๖ (๕๖.๖๕%)	๙๙,๐๙๓ (๑๐๐%)	๖๐,๘๖๘ (๑๐๐%)

(ข้อมูล ณ วันที่ ๓๐ กันยายน ๒๕๖๖)

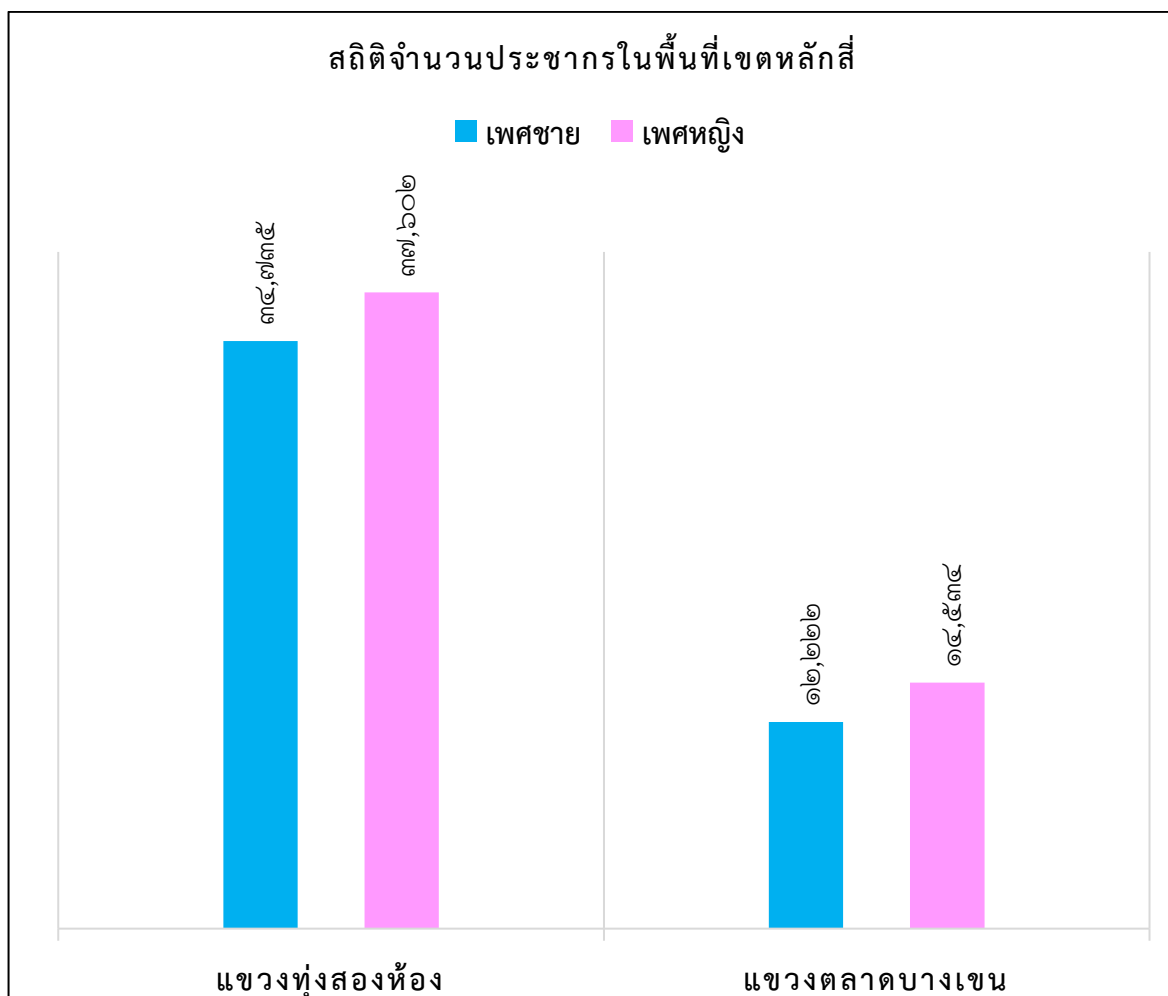

สถิติจำนวนการเกิด

ในพื้นที่เขตหลักสี่มีการแจ้งเกิดระหว่างเดือนตุลาคม ๒๕๖๕ ถึงเดือนกันยายน ๒๕๖๖ จำนวนทั้งสิ้น ๘๒๘ ราย แยกเป็นเพศชาย จำนวน ๔๓๐ ราย เพศหญิง จำนวน ๓๙๘ ราย

แขวง	เพศชาย (คน)	เพศหญิง (คน)	รวม (คน)
ทุ่งสองห้อง	๔๑๙	๓๙๓	๘๑๒
ตลาดบางเขน	๑๑	๕	๑๖
รวม (คน)	๔๓๐	๓๙๘	๘๒๘

สถิติจำนวนการตาย

ในพื้นที่เขตหลักสี่มีการแจ้งตายระหว่างเดือนตุลาคม ๒๕๖๕ ถึงเดือนกันยายน ๒๕๖๖ จำนวนทั้งสิ้น ๑,๘๗๘ ราย แยกเป็นเพศชาย จำนวน ๑,๐๐๓ ราย เพศหญิง จำนวน ๘๗๕ ราย

แขวง	เพศชาย (คน)	เพศหญิง (คน)	รวม (คน)
ทุ่งสองห้อง	๗๑๕	๖๑๔	๑,๓๒๙
ตลาดบางเขน	๒๘๘	๒๖๑	๕๔๙
รวม (คน)	๑,๐๐๓	๘๗๕	๑,๘๗๘

การให้บริการประชาชน ณ ศูนย์บริหารราชการ ฉับไวใสสะอาด (Bangkok Fast & Clear : BFC)

สำนักงานเขตหลักสี่มีการจัดตั้งศูนย์บริหารราชการ ฉับไวใสสะอาด (Bangkok Fast & Clear : BFC) ที่ห้อง One Stop Service โดยมีการแบ่งพื้นที่ให้บริการของฝ่ายต่าง ๆ ครอบคลุม ๑๐ ฝ่าย (พร้อมให้บริการจำนวน ๖ ฝ่าย ได้แก่ ฝ่ายทะเบียน, ฝ่ายโยธา, ฝ่ายรายได้, ฝ่ายสิ่งแวดล้อมและสุขภาพ, ฝ่ายการคลัง และฝ่ายพัฒนาชุมชนและสวัสดิการสังคม) โดยมีการติดตั้งระบบงานสารสนเทศระบบการลงเลขรับหนังสือและระบบบัตรคิว เพื่ออำนวยความสะดวก พร้อมทั้งลดขั้นตอน - ระยะเวลาในการติดต่อราชการ เพื่อให้ประชาชนได้รับความสะดวกมากยิ่งขึ้น โดยในปีงบประมาณ พ.ศ.๒๕๖๖ (ตุลาคม ๒๕๖๕ - ๓๐ กันยายน ๒๕๖๖) มีประชาชนติดต่อขอรับบริการ จำนวน ๑๑๔,๖๗๘ ราย ดังนี้

ฝ่ายปกครอง	จำนวน	๘๖๔	ราย
ฝ่ายทะเบียน	จำนวน	๖๒,๔๔๔	ราย
ฝ่ายโยธา	จำนวน	๒๗๔	ราย
ฝ่ายสิ่งแวดล้อมและสุขภาพ	จำนวน	๖๔๖	ราย
ฝ่ายรายได้	จำนวน	๑,๓๑๘	ราย
ฝ่ายรักษาความสะอาดและสวนสาธารณะ	จำนวน	๑,๒๙๖	ราย
ฝ่ายการศึกษา	จำนวน	๑๖	ราย
ฝ่ายการคลัง	จำนวน	๔๔,๔๓๓	ราย
ฝ่ายเทศกิจ*	จำนวน	๑,๙๗๐	ราย
ฝ่ายพัฒนาชุมชนและสวัสดิการสังคม	จำนวน	๑,๔๑๗	ราย
รวมทั้งสิ้น	จำนวน	๑๑๔,๖๗๘	ราย

*รับชำระเงินการเปรียบเทียบปรับ และการให้คำปรึกษา

การส่งเสริมด้านกีฬาและการออกกำลังกายของประชาชน

สำนักงานเขตหลักสี่ได้ตระหนักถึงความสำคัญของการส่งเสริมกิจกรรมด้านกีฬาและการออกกำลังกายของประชาชน เพื่อส่งเสริมให้ประชาชนมีสุขภาพร่างกายที่แข็งแรง ใช้เวลาว่างให้เกิดประโยชน์ โดยได้จัดกิจกรรมและกีฬาประเภทต่าง ๆ ให้เหมาะสมกับพื้นที่ลานกีฬา ทั้ง ๒๒ แห่ง ให้ตรงตามความต้องการของประชาชนทุกช่วงวัย พร้อมทั้งจัดเจ้าหน้าที่เข้าไปดูแลและอำนวยความสะดวกอย่างต่อเนื่อง

จำนวนลานกีฬาและประเภทกีฬา

ชื่อลานกีฬา	ประเภท	ที่ตั้ง	ประเภทกีฬา	ขนาดพื้นที่	ผู้ใช้บริการ / วัน
เมืองทองนิเวศน์	A	ช.แจ้งวัฒนะ ๑๔ แขวงทุ่งสองห้อง เขตหลักสี่	บาสเก็ตบอล, เดิน - วิ่ง	๒๑,๖๐๐ ตรม.	๑๕๐ - ๒๐๐ คน
เคหะบางบัว	A	ชุมชนเคหะบางบัว แขวงตลาดบางเขน เขตหลักสี่	ฟุตซอล, ตระกร้อ, บาสเก็ตบอล, แบดมินตัน, เปตอง	๔๐๐๐ ตรม.	๕๐ - ๑๐๐ คน
ชุมชนเคหะท่าทราย	A	เคหะชุมชนท่าทราย แขวงทุ่งสองห้อง เขตหลักสี่	ฟุตบอล, ฟุตซอล, ตระกร้อ, แบดมิน- ตัน, บาสเก็ตบอล	๗๗๓๖ ตรม.	๑๒๐ - ๑๕๐ คน
ชุมชนเคหะหลักสี่	A	ถ.แจ้งวัฒนะ ซ.๕ แขวงทุ่งสองห้อง เขตหลักสี่	ฟุตซอล, บาสเก็ต บอล	๑๖๐๐ ตรม.	๗๐ - ๑๐๐ คน
กองบัญชาการศึกษา	A	ชุมชนกองบัญชาการศึกษา แขวงตลาดบางเขน เขตหลักสี่	ฟุตซอล	๔๘๐๘ ตรม.	๗๐ - ๑๐๐ คน
ชุมชนลานตระเวน ระยะไกล	B	๑๐๐.ลว.ไกล ๑พล.๑ รอ. แขวงทุ่งสองห้อง เขตหลักสี่	ฟุตบอล, ฟุตซอล, ตระกร้อ, แบ ดมินตัน, บาส	๑๖๐๐ ตรม.	๕๐- ๑๐๐ คน
ชุมชนตรีเพชร	B	ม.๓ ถ.วิภาวดีรังสิต แขวง ตลาดบางเขน เขตหลักสี่	ฟุตซอล, ตระกร้อ, แบดมินตัน	๑๒๐๐ ตรม.	๗๐ - ๑๐๐ คน
โรงเรียนทุ่งสองห้อง	B	ช.แจ้งวัฒนะ ๑๓ แขวงทุ่ง สองห้อง เขตหลักสี่	ฟุตซอล, บาส, แบดมินตัน	๒๐๐๐ ตรม.	๕๐ - ๑๐๐ คน
ใต้สะพานข้ามแยก วิภาวดี	C	ถ.แจ้งวัฒนะ ถ.หน้าบ้าน แขวงทุ่งสองห้อง เขตหลักสี่	ตระกร้อ, ฟุตซอล	๑๖๐๐ ตรม.	๕๐ คน

ชื่อลานกีฬา	ประเภท	ที่ตั้ง	ประเภทกีฬา	ขนาดพื้นที่	ผู้ใช้บริการ / วัน
ชุมชนทหารเสือ	C	มณฑลทหารบกที่ ๑๑ ถนนแจ้งวัฒนะ แขวงทุ่งสองห้อง เขตหลักสี่	ฟุตบอล, ฟุตซอล, ตระกร้อ, แบดมินตัน	๑๖๐๐ ตรม.	๕๐ - ๑๐๐ คน
กองทหารปืนใหญ่ต่อสู้ อากาศยานที่ ๑	C	กองทหารปืนใหญ่ต่อสู้ อากาศยานที่ ๑ (ปตอ.) แขวงทุ่งสองห้อง เขตหลักสี่	ฟุตบอล, บาส, ตระกร้อ, แบดมินตัน, ฟุตซอล	๑๖๐๐ ตรม.	๕๐- ๑๐๐ คน
ชุมชนชายคลองบางบัว	C	ชุมชนชายคลองบางบัว แขวงตลาดบางเขน เขตหลักสี่	ฟุตซอล	๑๒๐๐ ตรม.	๕๐ คน
โรงเรียนวัดหลักสี่	C	ช.ชัยภัทร แขวงตลาดบางเขน เขตหลักสี่	บาสเก็ตบอล, ฟุตซอล, แบดมินตัน	๔๐๐ ตรม.	๕๐ คน
ชุมชนทุ่งสองห้อง ๓๒๗	C	ชุมชนทุ่งสองห้อง ๓๒๗ แขวงทุ่งสองห้อง เขตหลักสี่	ฟุตซอล	๔๐๐ ตรม.	๓๐ - ๕๐ คน
แฟลตข้าราชการ	C	ช.แจ้งวัฒนะ ๑๐ แขวงทุ่งสองห้อง เขตหลักสี่	เครื่องออกกำลังกาย	๓๒๐ ตรม.	๒๐ - ๓๐ คน
สวนสาธารณะเคหะทุ่งสองห้อง	C	ช.เคหะทุ่งสองห้อง แขวงทุ่งสองห้อง เขตหลักสี่	ฟุตซอล, เปตอง, เดิน - วิ่ง	๑๑,๒๐๐ ตรม.	๑๕๐ - ๒๐๐ คน
โรงเรียนเคหะทุ่งสองห้อง วิทยา ๑	C	ช.กำแพงเพชร ๖ ซอย ๗ แขวงทุ่งสองห้อง เขตหลักสี่	ฟุตซอล, บาสเก็ตบอล, แบดมินตัน	๑๒๐๐ ตรม.	๑๐๐ - ๑๕๐ คน
โรงเรียนเคหะทุ่งสองห้อง วิทยา ๒	C	ช.กำแพงเพชร ๖ ซอย ๗ แขวงทุ่งสองห้อง เขตหลักสี่	ฟุตซอล, บาสเก็ตบอล, แบดมินตัน	๑๔๔๐ ตรม.	๑๐๐ - ๑๕๐ คน
ชุมชนพัชรภา	C	ช.วิภาวดีรังสิต ๓๓ แขวงตลาดบางเขน เขตหลักสี่	ฟุตซอล, บาสเก็ตบอล, แบดมินตัน	๘๐๐ ตรม.	๕๐ - ๑๐๐ คน
โรงเรียนบางเขน(ไผ่สาลี)	C	ถ.กำแพงเพชร ๖ แขวงตลาดบางเขน เขตหลักสี่	บาสเก็ตบอล, แบดมินตัน	๘๐๐ ตรม.	๕๐-๑๐๐ คน
กองสรรพาวุธเบา	C	ถ.แจ้งวัฒนะ แขวงทุ่งสองห้อง เขตหลักสี่	ฟุตซอล, บาสเก็ตบอล, เครื่องออกกำลังกาย	๑๖๐๐๐ ตรม.	๑๐๐ - ๑๕๐ คน
กองพลาธิการ	C	กองพลาธิการกองพลที่ ๑ แขวงทุ่งสองห้อง เขตหลักสี่	ฟุตบอล, ตระกร้อ	๔๐๐๐ ตรม.	๕๐ - ๑๐๐ คน

สถิติการเก็บขยะในพื้นที่เขตหลักสี่

ปี	ขยะอินทรีย์ (ตัน/ปี)	ขยะรีไซเคิล					ขยะอันตราย (ตัน/ปี)
		แก้ว (ตัน/ปี)	กระดาษ (ตัน/ปี)	ขวดน้ำพลาสติก (ตัน/ปี)	กระป๋องอะลูมิเนียม (ตัน/ปี)	อื่น ๆ (ตัน/ปี)	
๒๕๖๔	๕,๒๐๖.๖๑	๔,๕๕๘.๖๕	๓,๙๔๗.๐๖	๒,๗๓๗.๙๕	๒,๕๑๒.๘๒	๐	๔.๘๕
๒๕๖๕	๗,๖๓๑.๘๐	๔,๑๖๕.๑๘	๔,๑๙๔.๑๐	๔,๘๙๒.๒๕	๒,๙๕๙.๓๕	๐	๕.๐๓
๒๕๖๖	๑๕๗.๕๖	๙๙๔.๙๕	๔๓๕.๕๒	๑,๓๕๒.๕๖	๕๐๗.๕๖	๑.๒๔	๕.๕๙
รวม	๑๒,๙๙๕.๙๗	๙,๗๑๘.๗๘	๘,๕๗๖.๖๘	๘,๙๘๒.๗๖	๕,๙๗๙.๗๓	๑.๒๔	๑๕.๔๗

(ข้อมูล ณ วันที่ ๓๐ กันยายน ๒๕๖๖)

การจัดเก็บภาษีที่ดินและสิ่งปลูกสร้าง ภาษีโรงเรือนและที่ดิน ภาษีบำรุงท้องที่ และภาษีป้าย

สำนักงานเขตหลักสี่ได้ดำเนินการจัดเก็บภาษีที่ดินและสิ่งปลูกสร้าง ภาษีโรงเรือนและที่ดิน ภาษีบำรุงท้องที่ ภาษีป้าย ภาษีน้ำมัน โดยในปีงบประมาณ พ.ศ. ๒๕๖๖ สามารถจัดเก็บภาษีได้ ๓๑๓,๐๗๓,๘๑๖.๖๘ บาท (สามร้อยสิบสามล้านเจ็ดหมื่นสามพันแปดร้อยสิบหกบาทหกสิบบแปดสตางค์)

ฐานข้อมูลภาษี (สำรวจครบแล้ว ๑๐๐ %)

ที่ดิน จำนวน ๓๘,๒๒๘ แปลง
 สิ่งปลูกสร้าง จำนวน ๒๖,๔๒๗ หลัง
 อาคารชุด จำนวน ๑๘,๘๘๗ ยูนิต

ลูกหนี้ค้างชำระภาษี

จำนวน ๓,๐๒๑ ราย
 รวมเป็นเงิน ๓๑,๓๖๘,๘๙๖.๐๕ บาท

สรุปผลการดำเนินการจัดเก็บภาษี

ประเภทภาษี	ยอดจัดเก็บ ๑ ต.ค. ๖๕ - ๓๐ ก.ย. ๖๖			
	จำนวนราย	เป้าหมายการจัดเก็บ	ยอดจัดเก็บ	ร้อยละ
ภาษีที่ดินและสิ่งปลูกสร้าง	๑๓,๖๒๑	๒๙๐,๐๐๐,๐๐๐.๐๐	๒๙๓,๑๘๕,๐๙๔.๒๐	๑๐๑.๑๐
ภาษีโรงเรือนและที่ดิน	๑๔	๒,๐๐๐,๐๐๐.๐๐	๗๒,๘๑๘.๐๐	๓.๖๔
ภาษีบำรุงท้องที่	๓	๓๐,๐๐๐.๐๐	๙๓๓.๘๘	๓.๑๑
ภาษีป้าย	๑,๓๙๖	๑๗,๑๐๐,๐๐๐.๐๐	๑๕,๖๑๑,๘๘๘.๘๖	๙๑.๓๐
ภาษีน้ำมัน	๑๗	๕,๗๐๐,๐๐๐.๐๐	๔,๒๐๓,๐๘๑.๗๔	๗๓.๗๔
รวม	๑๕,๐๕๑	๓๑๔,๘๐๐,๐๐๐.๐๐	๓๑๓,๐๗๓,๘๑๖.๖๘	๙๙.๔๔

(ข้อมูล ณ วันที่ ๓๐ กันยายน ๒๕๖๖)

➤ การวิเคราะห์ศักยภาพพื้นที่เขตหลักสี่

จุดแข็ง	จุดอ่อน
ด้านโครงสร้าง	
<ul style="list-style-type: none"> - มีโครงสร้างที่ชัดเจนตามสายการบังคับบัญชา สามารถสั่งการได้อย่างรวดเร็ว สามารถตอบสนองการบริการให้แก่ประชาชนได้อย่างรวดเร็ว - มีส่วนราชการที่ครอบคลุมในการจัดการปัญหาในพื้นที่ 	<ul style="list-style-type: none"> - การสั่งการหรือการบังคับบัญชาในบางกรณีที่มีการกำหนดตำแหน่งหน้าที่เฉพาะอาจต้องรอการสั่งการของผู้มีอำนาจ
ด้านบุคลากร	
<ul style="list-style-type: none"> - มีการทำงานเป็นทีม - มีการประสานงานกันได้ดี และชัดเจน ในกรณีเรื่องเฉพาะตัว หรือเรื่องเฉพาะภายในฝ่าย - มีความรู้ ความสามารถที่หลากหลาย มีประสบการณ์ในการทำงาน 	<ul style="list-style-type: none"> - บุคลากรที่มีอยู่ไม่เพียงพอกับปริมาณงานในปัจจุบัน และตามนโยบายของผู้บริหาร
ด้านงบประมาณ	
<ul style="list-style-type: none"> - มีงบประมาณในการพัฒนาเขตครอบคลุมในทุกด้าน สามารถดำเนินการได้ตามเป้าหมายที่กำหนดไว้ 	<ul style="list-style-type: none"> - การบริหารการจัดการงบประมาณที่ได้รับจัดสรรมาไม่สามารถดำเนินการได้ในบางโครงการ เนื่องจากติดขัดในเรื่องข้อกฎหมาย ระเบียบ คำสั่ง และหลักเกณฑ์ต่าง ๆ
ด้านวัสดุอุปกรณ์	
<ul style="list-style-type: none"> - มีวัสดุอุปกรณ์ครบตามภารกิจของแต่ละฝ่าย 	<ul style="list-style-type: none"> - วัสดุอุปกรณ์ เครื่องมือต่าง ๆ (เครื่องจักรกล) ที่ได้รับจัดสรรมาไม่สอดคล้องกับภารกิจ และสภาพพื้นที่ในการทำงาน - ระบบสารสนเทศยังไม่ทันสมัย และขาดประสิทธิภาพ
ด้านการบริหารจัดการ	
<ul style="list-style-type: none"> - มีกระบวนการในการจัดการอย่างมีประสิทธิภาพและส่วนราชการรับรู้การดำเนินการตามแผนฯ 	<ul style="list-style-type: none"> - ภาระงานมีมากทำให้การบริหารจัดการขาดความชัดเจน
ด้านทำเล ที่ตั้ง/อาคาร สถานที่	
<ul style="list-style-type: none"> - ทำเล ที่ตั้ง มีความเหมาะสม สะดวกในการเดินทางมาติดต่อราชการ - อาคาร สถานที่มีขนาดเพียงพอในการปฏิบัติงาน 	<ul style="list-style-type: none"> - สถานที่จอดรถในการบริการประชาชนมีจำนวนจำกัด - อาคารสำนักงานใช้มาเป็นเวลานาน มีสภาพทรุดโทรม

โอกาส	อุปสรรค
ด้านกายภาพ	
<ul style="list-style-type: none"> - ทำเลที่ตั้งของสำนักงานเขตหลักสี่เป็นศูนย์กลางการเดินทาง มีความสะดวก รวมทั้งเป็นที่ตั้งของหน่วยงานที่สำคัญต่าง ๆ เช่น ศูนย์ราชการ - มีศูนย์การเรียนรู้ ห้องเรียนธรรมชาติ เกษตรอินทรีย์ สวนเกษตรลาดฟ้า ซึ่งสามารถพัฒนาเป็นแหล่งเรียนรู้ให้กับชุมชนได้ 	<ul style="list-style-type: none"> - ทำเลที่ตั้งของสำนักงานเขตหลักสี่เป็นที่ตั้งของหน่วยงานที่สำคัญต่าง ๆ เช่น ศูนย์ราชการ ก่อให้เกิดปัญหาการจราจรติดขัดในช่วงเวลาเร่งด่วน - สภาพชุมชนของเขตหลักสี่ส่วนใหญ่เป็นที่อยู่อาศัยดั้งเดิม การพัฒนาระบบสาธารณูปโภคไม่เอื้อต่อการพัฒนาผังเมืองรวมของกรุงเทพมหานคร และต่อการเจริญเติบโตของเมือง - ไม่สามารถพัฒนาคอลงสายหลักในพื้นที่เขตหลักสี่ เพื่อการป้องกันน้ำท่วมได้ เนื่องจากมีการบุกรุกเป็นจำนวนมาก - การพัฒนาถนนไม่สามารถดำเนินการได้ เนื่องจากเป็นพื้นที่ของเอกชน
ด้านเศรษฐกิจ	
<ul style="list-style-type: none"> - การเข้าสู่อาเซียนทำให้สามารถพัฒนาการท่องเที่ยวไปได้อีกมาก 	<ul style="list-style-type: none"> - การจัดเก็บรายได้ไม่ได้ตามเป้าหมาย เนื่องจากผังเมืองของเขตหลักสี่เป็นที่อยู่อาศัย ไม่ใช่พื้นที่เศรษฐกิจ
ด้านสังคม และวัฒนธรรม	
<ul style="list-style-type: none"> - ชุมชนมีส่วนร่วมในการพัฒนาด้านศิลปวัฒนธรรม และการท่องเที่ยว 	<ul style="list-style-type: none"> - เมื่อประเทศไทยจะเข้าสู่ประชาคมอาเซียน ทำให้เกิดการเคลื่อนย้ายแรงงานต่างด้าวเข้ามาอยู่อาศัยในพื้นที่ อาจจะก่อให้เกิดปัญหาต่าง ๆ ตามมา เช่น อาชญากรรม ปริมาณขยะที่เพิ่มขึ้น ยาเสพติด โรคติดต่อ เป็นต้น

➤ วิสัยทัศน์

“สภาพแวดล้อมสดใส บุคลากรเต็มใจให้บริการ ทุกภาคส่วนร่วมพัฒนา นำประชาชนสู่ความเข้มแข็ง”

➤ พันธกิจ

๑. พัฒนาโครงสร้างพื้นฐานตามหลักผังเมือง
๒. รักษาสภาพแวดล้อม พื้นฟูพื้นที่สีเขียว และพัฒนาสภาพคูคลอง
๓. มุ่งพัฒนาการให้บริการที่ดีที่สุด
๔. ส่งเสริม สนับสนุนการใช้ชีวิตตามหลักปรัชญาเศรษฐกิจพอเพียง เพื่อให้มีคุณภาพชีวิตที่ดี มีความปลอดภัยในชีวิตและทรัพย์สิน โดยมุ่งสร้างสังคมที่น่าอยู่
๕. พัฒนาทรัพยากรมนุษย์ ยกระดับการจัดการการศึกษาของประชาชน

เป้าหมายการพัฒนาเชิงพื้นที่

ยุทธศาสตร์ที่ ๑ การสร้างเมืองปลอดภัยและยั่งยืนต่อวิกฤตการณ์

ยุทธศาสตร์ย่อยที่ ๑.๑ ปลอดภัยจากอาชญากรรมและยาเสพติด

เป้าประสงค์ที่ ๑.๑.๒ เด็กและเยาวชนไม่เสพยาเสพติด ผู้เสพผู้ติดเข้าสู่ระบบการบำบัดรักษา และฟื้นฟูสมรรถภาพที่มีมาตรฐานและมีความเหมาะสม

ยุทธศาสตร์ย่อยที่ ๑.๒ ปลอดภัยจากอาชญากรรมและยาเสพติด

เป้าประสงค์ที่ ๑.๒.๒ ลดอุบัติเหตุทางถนน

ยุทธศาสตร์ย่อยที่ ๑.๓ ปลอดภัยพิบัติ

เป้าประสงค์ที่ ๑.๓.๑ กรุงเทพมหานครสามารถลดความเสี่ยงและฟื้นคืนจากภัยพิบัติ

ยุทธศาสตร์ย่อยที่ ๑.๕ เมืองสุขภาพดี (Healthy City)

เป้าประสงค์ที่ ๑.๕.๔ ส่งเสริมสุขาภิบาลสิ่งแวดล้อมและอาชีวอนามัยของสถานประกอบการ อาคารสถานที่

ให้ถูกสุขลักษณะ มีความสะอาดและปลอดภัย อัตราป่วยตายด้วยโรคติดต่อที่สำคัญในเขตเมือง (ไม่เกินเกณฑ์มาตรฐานของประเทศBenchmark)

เป้าประสงค์ที่ ๑.๕.๑๑ ประชาชนบริโภคอาหารที่มีความปลอดภัยจากเชื้อโรคและสารปนเปื้อนที่เป็นอันตรายต่อสุขภาพ

ยุทธศาสตร์ที่ ๒ การพัฒนาสิ่งแวดล้อมยั่งยืนและการเปลี่ยนแปลงสภาพภูมิอากาศ

ยุทธศาสตร์ย่อยที่ ๒.๑ คุณภาพสิ่งแวดล้อมยั่งยืน

เป้าประสงค์ที่ ๒.๑.๑ กรุงเทพมหานครมีกลไกการบริหารจัดการ
คุณภาพสิ่งแวดล้อมที่มีความยั่งยืน โปร่งใส
และประสิทธิภาพสูง

เป้าประสงค์ที่ ๒.๑.๓ กรุงเทพมหานครมีการลดและควบคุมปริมาณ
มลพิษที่แหล่งกำเนิดและเพิ่มประสิทธิภาพ
การจัดการมลพิษตั้งแต่แหล่งกำเนิดจนถึง
การกำจัดอย่างถูกต้องตามหลักวิชาการ

ยุทธศาสตร์ย่อยที่ ๒.๒ คุณภาพสิ่งแวดล้อมยั่งยืน

เป้าประสงค์ที่ ๒.๒.๓ กรุงเทพมหานครมีพื้นที่สีเขียวในรูปแบบ
สวนสาธารณะ/สวนหย่อมเพื่อการพักผ่อน
หย่อนใจ ออกกำลังกาย และกิจกรรมนันทนาการ
ที่กระจายครอบคลุมทั่วพื้นที่กรุงเทพมหานคร

ยุทธศาสตร์ที่ ๓ การลดความเหลื่อมล้ำด้วยการบริหารเมืองรูปแบบอารยะสำหรับทุกคน

ยุทธศาสตร์ย่อยที่ ๓.๑ ผู้สูงอายุ คนพิการ และผู้ด้อยโอกาสได้รับการดูแลอย่างครบวงจร
เป้าประสงค์ที่ ๓.๑.๓ มีระบบสวัสดิการสังคมที่เหมาะสมสำหรับผู้สูงอายุ คนพิการ และผู้ด้อยโอกาส

ยุทธศาสตร์ย่อยที่ ๓.๓ การศึกษาสำหรับทุกคน

เป้าประสงค์ที่ ๓.๓.๑ เด็กที่อาศัยอยู่ในกรุงเทพมหานครทุกคน
จะต้องได้รับการศึกษาตามความต้องการ

เป้าประสงค์ที่ ๓.๓.๗ ศึกษาและพัฒนาเนื้อหาการเรียนรู้
ตามอัธยาศัยที่สอดคล้องกับความต้องการ
ของประชาชนแต่ละช่วงวัยและกลุ่มเป้าหมาย
ในพื้นที่กรุงเทพมหานคร

ยุทธศาสตร์ที่ ๔ การเชื่อมโยงเมืองที่มีความคล่องตัวและระบบบริการสาธารณะแบบบูรณาการ
ยุทธศาสตร์ย่อยที่ ๔.๓ กรุงเทพมหานครเป็นเมืองที่มีรูปแบบการจัดการภูมิทัศน์เมืองอย่างยั่งยืน
เป้าประสงค์ที่ ๔.๓.๑ กรุงเทพมหานครมีการปรับปรุงองค์ประกอบ
ทางภูมิทัศน์เมืองและส่งเสริมอัตลักษณ์และ
ทัศนียภาพในการรับรู้ของเมือง

ยุทธศาสตร์ที่ ๗ การพัฒนาการบริหารจัดการมหานครที่มีความเป็นมืออาชีพและคล่องตัวในการจัดการเมือง

ยุทธศาสตร์ย่อยที่ ๗.๓ การบริหารทรัพยากรบุคคล

- เป้าประสงค์ที่ ๗.๓.๑ การพัฒนาทรัพยากรบุคคลของกรุงเทพมหานคร
ให้มีทักษะ ความรู้ความสามารถ มีความเป็น
มืออาชีพที่เหมาะสมกับการบริหารมหานคร
และเป็นผู้มีคุณธรรมและจริยธรรม
- เป้าประสงค์ที่ ๗.๔.๑ กรุงเทพมหานครสามารถรักษาวินัยทางการเงิน
การคลังทั้งในระยะสั้นและระยะยาว
- เป้าประสงค์ที่ ๗.๕.๑ การเพิ่มประสิทธิภาพระบบการให้บริการ
เพื่อขับเคลื่อนภารกิจของกรุงเทพมหานคร
- เป้าประสงค์ที่ ๗.๕.๒ การพัฒนาฐานข้อมูลเพื่อสนับสนุนการตัดสินใจ
ของผู้บริหารระดับหน่วยงานและกรุงเทพมหานคร

ตัววัดผล/ตัวชี้วัดความสำเร็จสำคัญ (KR/KPI)

KR ๑ : สร้างความสามารถในการป้องกันอาชญากรรมและยาเสพติด	ร้อยละ ๑๐๐
KPI ๑.๑.๒.๑ : ชุมชนและระบบอาสาสมัครมีความสามารถในการป้องกันและแก้ไขปัญหา ยาเสพติด	
- ชุมชนมีความสามารถในการป้องกันและแก้ไขปัญหา ยาเสพติด	ร้อยละ ๗๕
- ชุมชนที่มีอาสาสมัครดำเนินการป้องกันและแก้ไขปัญหา ยาเสพติด	ร้อยละ ๖๕
KR ๑: เสริมสร้างภูมิคุ้มกันด้านสุขภาพให้กับประชาชนและชุมชน	ประชาชนทุกช่วงวัย มีความรอบรู้ด้านสุขภาพ
	- เยาวชน ร้อยละ ๓๐
	- วัยทำงาน ร้อยละ ๔๐
	- ผู้สูงอายุ ร้อยละ ๖๐
KPI ๑.๕.๒.๔ : ตัวอย่างอาหารที่ได้รับการสุ่มตรวจไม่พบการปนเปื้อนเชื้อโรคและสารพิษ และในกรณีที่เกิดการปนเปื้อนได้รับการแก้ไข	ร้อยละ ๑๐๐
KPI ๑.๕.๔.๑ : อัตราป่วยโรคไข้เลือดออกไม่เกินข้อมูลย้อนหลัง ๕ ปี	ไม่เกิน ๘๐ เปอร์เซ็นต์ไทม์ของข้อมูล ๕ ปี ย้อนหลัง
KR ๑ : สุขภาวะสิ่งแวดล้อมเมือง (Urban environmental health) เป็นไปตามมาตรฐานที่กฎหมายกำหนดและแนวปฏิบัติสากล	๑. ติดตั้งระบบบำบัดน้ำเสียชุมชน (Onsite treatment) ขนาดเล็กเพิ่มขึ้น ๒ แห่ง
	๒. ปริมาณมูลฝอยได้รับการคัดแยกที่แหล่งกำเนิด และนำมาใช้ประโยชน์ไม่น้อยกว่า ร้อยละ ๒๕
	๓. ระบบเฝ้าระวังและตรวจวัดคุณภาพอากาศ แจ็งเตือนค่าฝุ่นละอองในบรรยากาศได้ไม่น้อยกว่า ๓ วัน
KPI ๒.๒.๑ : เมือง/หน่วยงานที่ร่วมจัดการมูลฝอยอย่างมีประสิทธิภาพ ณ ต้นทางเพิ่มขึ้น	ไม่น้อยกว่า ๕๐๐ แห่ง/ปี
KR ๑ : ประชาชนกลุ่มเปราะบางเข้าถึงและได้รับสวัสดิการตามความจำเป็นและความเหมาะสม	ร้อยละ ๑๐๐

KR ๒ : ประชาชนกลุ่มเปราะบางได้รับการสนับสนุนให้มีอาชีพและสามารถเลี้ยงดูตัวเองได้	ร้อยละ ๑๐๐
KPI ๓.๑.๑.๔ : กลุ่มเปราะบางที่ได้รับสวัสดิการจากหน่วยงานของกรุงเทพมหานคร (เช่น การจ้างงานคนพิการ คนไร้บ้าน และผู้สูงอายุ การจัดสวัสดิการให้คนไร้บ้าน การช่วยเหลือเด็กเร่ร่อน ฯลฯ)	ร้อยละ ๑๐๐
KPI ๓.๑.๒.๑ : กลุ่มเปราะบางที่ได้รับการจ้างงานจากหน่วยงานในสังกัดกรุงเทพมหานคร (เช่น คนพิการ ผู้สูงอายุ คนไร้บ้าน แม่ที่ท้องไม่พร้อม ฯลฯ)	ร้อยละ ๑๐๐
KR ๔ : เด็กในกรุงเทพมหานครได้ผลลัพธ์จากการเรียนรู้และมีพัฒนาการการเรียนรู้ที่สูงขึ้น (Competency base)	ร้อยละ ๑๐๐
KPI ๓.๔.๔.๕ : มีเกณฑ์วัดผลการเรียนรู้และพัฒนาการของเด็กในพื้นที่กรุงเทพมหานครในภาพรวม	ไม่น้อยกว่า ๑ เกณฑ์
KR ๑ : เพิ่มความสามารถทางกายภาพในการบริหารจัดการภัยที่เกี่ยวข้องกับน้ำ (อุทกภัย แล้ง กัดเซาะ)	ระดับการรับมือภัย สาธารณภัย ด้านน้ำเพิ่มขึ้นจากปีก่อน
KR ๓: ปรับปรุงระบบสาธารณสุขป๊อปก และโครงสร้างพื้นฐานให้เหมาะสมสำหรับกลุ่มเปราะบางทุกกลุ่ม	ตามแผนงานที่กำหนด
KR ๓ : ระยะเวลาการเดินทางเฉลี่ยของประชาชนจากที่หมายแรกถึงระบบขนส่งมวลชนหลัก	ลดน้อยลงกว่าปีฐาน พ.ศ.๒๕๖๖
KPI ๗.๓.๕.๑ : ทรัพยากรบุคคลมีการพัฒนาสมรรถนะประจำสายงาน (กลุ่มงาน) (Functional Competency)	ร้อยละ ๑๐๐

