



แผนปฏิบัติการสำนักงานเขตแลกล้ำ ประจำปี 2566



คำนำ

สำนักงานเขตหลักสี่เป็นหน่วยงานหนึ่งของกรุงเทพมหานคร ตามประกาศกรุงเทพมหานคร เรื่อง การแบ่งส่วนราชการภายในหน่วยงานและการกำหนดอำนาจหน้าที่ของส่วนราชการกรุงเทพมหานคร การบริหารภายในสำนักงานเขตประกอบไปด้วยฝ่ายต่าง ๆ จำนวน ๑๐ ฝ่าย มีหน้าที่ในการให้บริการประชาชน ในด้านต่าง ๆ ตามที่กฎหมายกำหนดให้เป็นอำนาจหน้าที่ไว้ ได้แก่ งานการปกครองท้องถิ่น การพัฒนาชุมชน การส่งเสริมอาชีพ การทะเบียน การโยธา การรักษาที่สาธารณะ การพัฒนาผังเมืองเขต การระบายน้ำ การสาธารณสุข การจัดเก็บรายได้ การรักษาความสะอาด การดูแลบำรุงรักษาต้นไม้ การดำเนินการเกี่ยวกับการศึกษา การควบคุมดูแล โรงเรียนประถมศึกษา การดูแลและรักษาการให้เป็นไปตามข้อบัญญัติกรุงเทพมหานครหรือที่กฎหมายอื่น กำหนดให้เป็นอำนาจหน้าที่ของกรุงเทพมหานครตามที่ได้รับมอบหมาย

การดำเนินงานของสำนักงานเขตหลักสี่ นอกเหนือจากปฏิบัติงานตามพระราชบัญญัติระเบียบข้าราชการกรุงเทพมหานครและบุคลากรกรุงเทพมหานคร พ.ศ. ๒๕๕๔ แล้ว ยังได้กำหนดทิศทางการดำเนินงาน ให้เป็นไปภายใต้แผนพัฒนากรุงเทพมหานครระยะ ๒๐ ปี ระยะที่ ๒ ซึ่งเป็นตัวกำหนดทิศทางการพัฒนารองรับภารกิจ ต่าง ๆ เพื่อผลของการดำเนินงานที่เป็นรูปธรรม ชัดเจนวัดผลได้เป็นไปตามกรอบของแผนพัฒนากรุงเทพมหานคร และการจัดทำแผนปฏิบัติราชการสำนักงานเขตหลักสี่ได้กำหนดด้าน มิติ และเป้าประสงค์ ตามแผนปฏิบัติราชการ กรุงเทพมหานคร ประจำปี ๒๕๖๕ ใน ๗ ด้าน ได้แก่ ด้านที่ ๑ มหานครปลอดภัย ด้านที่ ๒ มหานครสีเขียว สะดวกสบาย ด้านที่ ๓ มหานครสำหรับทุกคน ด้านที่ ๔ มหานครกระชับ ด้านที่ ๕ มหานครประชาธิปไตย ด้านที่ ๖ มหานครแห่งเศรษฐกิจและการเรียนรู้ และด้านที่ ๗ การบริหารจัดการเมืองมหานคร

สำนักงานเขตหลักสี่ได้กำหนดแผนงาน/โครงการ/กิจกรรม ให้สอดคล้องสนับสนุนการพัฒนา ในด้านต่าง ๆ และเป็นไปในแนวทางเดียวกับแผนบริหารราชการกรุงเทพมหานคร และเป็นไปตามความต้องการ ของประชาชนในพื้นที่ ทั้งนี้เพื่อให้แผนปฏิบัติราชการของสำนักงานเขตหลักสี่ พ.ศ. ๒๕๖๖ เป็นเครื่องมือสำคัญ ในการพัฒนาพื้นที่เขตหลักสี่ต่อไป

สารบัญ

	หน้า
คำนำ	ก
สารบัญ	ข
สาระสำคัญของแผนปฏิบัติการประจำปี	๑
ข้อมูลทั่วไป/สถานการณ์ของพื้นที่	๑
การวิเคราะห์ศักยภาพพื้นที่เขตหลักสี่	๑๑
วิสัยทัศน์	๑๒
พันธกิจ	๑๒
เป้าหมาย	๑๓
ตัวชี้วัดผลการดำเนินงานหลัก	๑๕
กลยุทธ์และโครงการ/กิจกรรมยุทธศาสตร์ตามแผนปฏิบัติการกรุงเทพมหานคร ประจำปี พ.ศ. ๒๕๖๖	๑๗
ส่วนที่ ๑ การบริการสาธารณะ	๑๗
ส่วนที่ ๒ การบริหารจัดการ	๒๗
โครงการ/กิจกรรมสำคัญตามภารกิจของหน่วยงาน (ยุทธศาสตร์หน่วยงาน)	๓๐
สรุปโครงการ/กิจกรรมและงบประมาณประจำปีงบประมาณ พ.ศ. ๒๕๖๖	๓๑
- โครงการ/กิจกรรมยุทธศาสตร์ตามแผนปฏิบัติการกรุงเทพมหานคร ประจำปี พ.ศ. ๒๕๖๖	๓๑
- โครงการ/กิจกรรมสำคัญตามภารกิจของหน่วยงาน (ยุทธศาสตร์ของหน่วยงาน)	๓๒
- บัญชีรายการโครงการ/กิจกรรมประจำพื้นฐาน	๓๓
- บัญชีโครงการ/กิจกรรมสนับสนุนนโยบายผู้ว่าราชการกรุงเทพมหานคร	๓๗
การนำแผนฯ ไปสู่การปฏิบัติและการติดตามประเมินผล	
แนวทางการประเมินผลการปฏิบัติราชการตามคำรับรองการปฏิบัติราชการประจำปี พ.ศ. ๒๕๖๕	
- ตาราง ก แสดงตัวชี้วัดยุทธศาสตร์การพัฒนากกรุงเทพมหานคร (ตามแผนปฏิบัติการ- กรุงเทพมหานคร ประจำปี พ.ศ. ๒๕๖๖)	๔๐
- ตาราง ข แสดงตัวชี้วัดตามภารกิจสำคัญของหน่วยงาน (ยุทธศาสตร์หน่วยงาน)	๕๙
- ตาราง ค แสดงตัวชี้วัดจากการเจรจาตกลงการประเมินผลการปฏิบัติราชการประจำปี พ.ศ. ๒๕๖๖ ตามองค์ประกอบที่ ๑ - ๓	๖๑
○ องค์ประกอบที่ ๑ ประสิทธิภาพในการดำเนินงานภารกิจหลักตามยุทธศาสตร์กรุงเทพมหานคร	๖๑
○ องค์ประกอบที่ ๒ ประสิทธิภาพในการดำเนินงานภารกิจตามนโยบายของผู้บริหาร หรือภารกิจพิเศษ	๙๙
○ องค์ประกอบที่ ๓ ประสิทธิภาพในการดำเนินงานตามภารกิจเชิงพื้นที่เขต/กลุ่มเขต	๑๑๒
- ตาราง ง แสดงตัวชี้วัดและโครงการ/กิจกรรมสนับสนุนภารกิจ ตามองค์ประกอบที่ ๔ - ๕	๑๑๖
○ องค์ประกอบที่ ๔ ประสิทธิภาพในการบริหารจัดการและพัฒนานวัตกรรมในการบริหารจัดการ ระบบงานงบประมาณ ทรัพยากรบุคคล และการให้บริการประชาชน หรือหน่วยงานของรัฐ เพื่อนำไปสู่ระบบราชการ ๔.๐	๑๑๖
○ องค์ประกอบที่ ๕ ศักยภาพในการดำเนินงานของหน่วยงาน	๑๑๖
ขั้นตอนการปฏิบัติงานของโครงการ/กิจกรรม	๑๑๗

สาระสำคัญของแผนปฏิบัตินโยบายประจำปี

➤ ข้อมูลทั่วไป/สถานการณ์ของพื้นที่

สำนักงานเขตหลักสี่เป็นหน่วยงานหนึ่งของกรุงเทพมหานคร จัดตั้งขึ้นเมื่อวันที่ ๒๑ พฤศจิกายน ๒๕๔๐ ตามประกาศกระทรวงมหาดไทย เรื่องการเปลี่ยนแปลงพื้นที่เขตดอนเมือง และตั้งเขตหลักสี่กรุงเทพมหานคร ลงวันที่ ๑๔ ตุลาคม ๒๕๔๐ โดยแบ่งพื้นที่ออกจากเขตดอนเมืองมีพื้นที่ปกครอง ๒๒.๕๘ ตารางกิโลเมตร ประกอบด้วย ๒ แขวง คือแขวงทุ่งสองห้องและแขวงตลาดบางเขน ที่มาของชื่อเขตตามความเห็นของคณะกรรมการพิจารณาชื่อเขตใหม่อันประกอบด้วยข้าราชการฝ่ายต่าง ๆ กำนัน ผู้ใหญ่บ้าน, ส.ส. , ส.ก. , ส.ข. , ผู้นำชุมชน ผู้ทรงคุณวุฒิในพื้นที่เขต ฯลฯ ได้พิจารณาเห็นว่ามีความ ๒ ประการ คือ ประการแรกมาจากชื่อ “บ้านหลักสี่” ที่เกิดขึ้นในสมัยรัชกาลที่ ๕ ครั้งที่มีการขุดคลองเปรมประชากรเพื่อเป็นทางลัดไปจังหวัดพระนครศรีอยุธยา และคลองขุดนั้น กำหนดหลักบอกระยะทางไว้ทุกกระยะ ๑๐๐ เส้น ทำให้ชุมชนที่ตั้งอยู่หลักบอกระยะที่สี่ มีชื่อเรียกว่า “บ้านหลักสี่” ประการที่สองมาจากเหตุการณ์ประวัติศาสตร์เมื่อ ร.ศ. ๑๑๓ มีการก่อการยึดอำนาจการปกครอง (กบฏบวรเดช) ทางราชการได้ใช้ชุมทางรถไฟหลักสี่และวัดหลักสี่เป็นที่ตั้งทางยุทธศาสตร์ในการปราบปรามกบฏครั้งนั้น ด้วยเหตุผลดังกล่าวคณะกรรมการฯ จึงเห็นพ้องต้องกันให้ตั้งชื่อเขตใหม่ว่า “เขตหลักสี่”

เขตหลักสี่ ตั้งอยู่บริเวณทางฝั่งตะวันออกของแม่น้ำเจ้าพระยา หรือฝั่งพระนคร มีอาณาเขตติดต่อกับพื้นที่การปกครองต่าง ๆ เรียงตามเข็มนาฬิกา ดังนี้

ทิศเหนือ : ติดกับเขตดอนเมือง
มีคลองตาอูฐ คลองเปรมประชากร และคลองวัดหลักสี่ เป็นเส้นแบ่งเขต

ทิศใต้ : ติดกับเขตจตุจักร
มีคลองบางเขนและ คลองลาดยาว เป็นเส้นแบ่งเขต

ทิศตะวันออก : ติดกับเขตบางเขน
มีคลองถนนเป็นเส้นแบ่งเขต

ทิศตะวันตก : ติดกับอำเภอเมืองนนทบุรี และนครปากเกร็ด (จังหวัดนนทบุรี)
มีคลองประปา เป็นเส้นแบ่งเขต

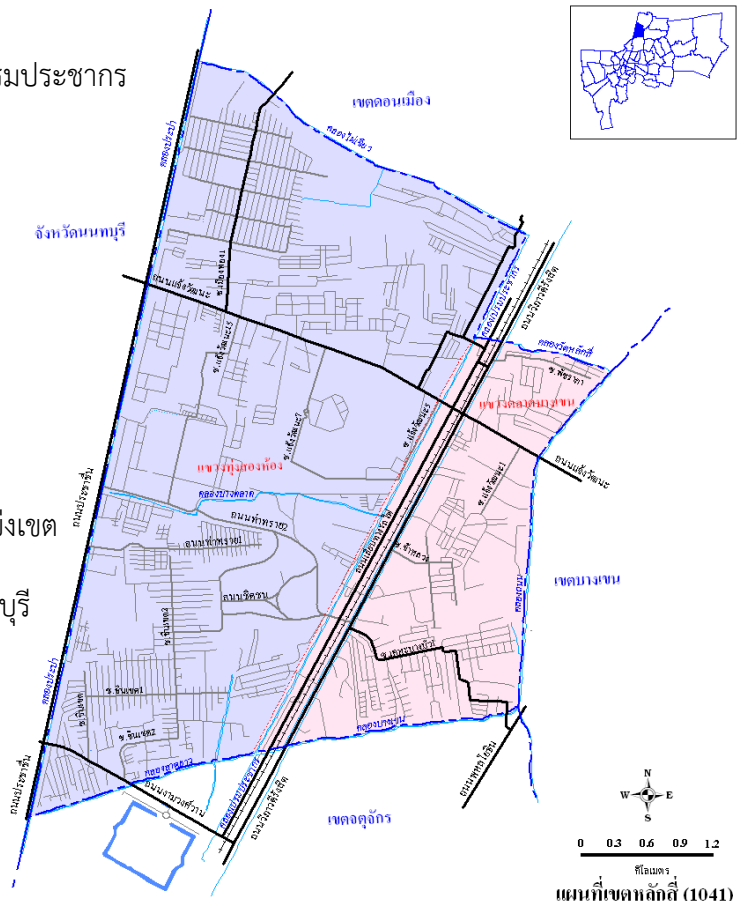

การแบ่งเขตการปกครอง เขตหลักสี่แบ่งเขตการปกครองออกเป็น ๒ แขวง ได้แก่

๑. แขวงทุ่งสองห้อง

- มีพื้นที่ ๑๖.๗๗ ตร.กม.
- จำนวนประชากร ๗๓,๖๒๙ คน เพศชาย ๓๕,๕๗๓ คน เพศหญิง ๓๘,๐๕๖ คน
- จำนวนบ้าน ๔๑,๔๑๓ หลัง
- ความหนาแน่นของประชากร ๔,๓๙๐.๕๒ คน/ตร.กม.

๒. แขวงตลาดบางเขน

- มีพื้นที่ ๕.๘๑ ตร.กม.
- จำนวนประชากร ๒๗,๐๘๙ คน เพศชาย ๑๒,๓๙๐ คน เพศหญิง ๑๔,๖๙๙ คน
- จำนวนบ้าน ๑๘,๐๒๖ หลัง
- ความหนาแน่นของประชากร ๔,๖๖๒.๔๘ คน/ตร.กม.

(หมายเหตุ : ข้อมูล ณ วันที่ ๓๐ กันยายน ๒๕๖๕)

ชุมชนในพื้นที่

เขตหลักสี่ มีชุมชนทั้งหมด ๗๗ ชุมชน จัดตั้งตามระเบียบกรุงเทพมหานครว่าด้วยกรรมการชุมชน พ.ศ. ๒๕๓๔ เป็นชุมชนที่อยู่ในแขวงตลาดบางเขน จำนวน ๑๔ ชุมชน และแขวงทุ่งสองห้อง จำนวน ๖๓ ชุมชน ลักษณะของชุมชนสามารถแบ่งออกเป็นประเภท ๓ ประเภท ดังนี้

- | | |
|------------------|----------------|
| ๑. ชุมชนแออัด | จำนวน ๑๔ ชุมชน |
| ๒. ชุมชนเมือง | จำนวน ๕๓ ชุมชน |
| ๓. ชุมชนอาคารสูง | จำนวน ๑๐ ชุมชน |

รายชื่อชุมชน แขวงตลาดบางเขน

- | | |
|-------------------------------|----------------------------------|
| ๑. ชุมชนก้าวหน้า | ๒. ชุมชนอยู่ดีมีสุขร่วมใจ |
| ๓. ชุมชนตลาดหลักสี่ | ๔. ชุมชนชายคลองบางบัว |
| ๕. ชุมชนบางบัว ม.อาทิตย์ | ๖. ชุมชนตรีเพชร ๒ |
| ๗. ชุมชนเปรมสุขสันต์ | ๘. ชุมชนหลังแฟลตร่วมพัฒนา |
| ๙. เคหะชุมชนบางบัว | ๑๐. ชุมชนหลักสี่พัฒนา ๙๙ |
| ๑๑. ชุมชนบางบัวเชิงสะพานไม้ ๑ | ๑๒. ชุมชนบางบัวร่วมใจพัฒนา ไม้ ๒ |
| ๑๓. ชุมชนซอยพัชรภา | ๑๔. ชุมชนหมู่บ้านมหานครนิเวศ |

รายชื่อชุมชน แขวงทุ่งสองห้อง

- | | |
|------------------------------|------------------------------|
| ๑. เคหะชุมชนทุ่งสองห้อง ๓๐๑ | ๒. เคหะชุมชนทุ่งสองห้อง ๓๐๒ |
| ๓. เคหะชุมชนทุ่งสองห้อง ๓๐๓ | ๔. เคหะชุมชนทุ่งสองห้อง ๓๐๔ |
| ๕. เคหะชุมชนทุ่งสองห้อง ๓๐๕ | ๖. เคหะชุมชนทุ่งสองห้อง ๓๐๖ |
| ๗. เคหะชุมชนทุ่งสองห้อง ๓๐๗ | ๘. เคหะชุมชนทุ่งสองห้อง ๓๐๘ |
| ๙. เคหะชุมชนทุ่งสองห้อง ๓๐๙ | ๑๐. เคหะชุมชนทุ่งสองห้อง ๓๑๐ |
| ๑๑. เคหะชุมชนทุ่งสองห้อง ๓๑๑ | ๑๒. เคหะชุมชนทุ่งสองห้อง ๓๑๒ |
| ๑๓. เคหะชุมชนทุ่งสองห้อง ๓๑๓ | ๑๔. เคหะชุมชนทุ่งสองห้อง ๓๑๕ |

- | | |
|----------------------------------|-----------------------------------|
| ๑๕. เคหะชุมชนทุ่งสองห้อง ๓๑๖ | ๑๖. เคหะชุมชนทุ่งสองห้อง ๓๑๗ |
| ๑๗. เคหะชุมชนทุ่งสองห้อง ๓๑๘ | ๑๘. เคหะชุมชนทุ่งสองห้อง ๓๑๙ |
| ๑๙. เคหะชุมชนทุ่งสองห้อง ๓๒๐ | ๒๐. เคหะชุมชนทุ่งสองห้อง ๓๒๑ |
| ๒๑. เคหะชุมชนทุ่งสองห้อง ๓๒๒ | ๒๒. เคหะชุมชนทุ่งสองห้อง ๓๒๓ |
| ๒๓. เคหะชุมชนทุ่งสองห้อง ๓๒๔ | ๒๔. เคหะชุมชนทุ่งสองห้อง ๓๒๕ |
| ๒๕. เคหะชุมชนทุ่งสองห้อง ๓๒๗ | ๒๖. เคหะชุมชนทุ่งสองห้อง ๓๒๘ |
| ๒๗. เคหะชุมชนทุ่งสองห้อง ๓๒๙ | ๒๘. เคหะชุมชนทุ่งสองห้อง ๓๓๐ |
| ๒๙. ชุมชนคลองเปรมประชาพัฒนา | ๓๐. ชุมชนล่อทิพย์ |
| ๓๑. ชุมชนร่วมกิจกรุงศรีพัฒนา | ๓๑. ชุมชนรัตนชัยวิลล่า |
| ๓๓. ชุมชนไทรงาม | ๓๔. ชุมชนพงษ์เพชรแจ้งวัฒนะ ๑๔ |
| ๓๕. ชุมชนชวนชื่นบางเขน | ๓๖. ชุมชนทหารเสือ |
| ๓๗. ชุมชนแจ้งวัฒนะผาสุก | ๓๘. ชุมชนศิษย์หลวงปู่ขาว |
| ๓๙. ชุมชนมิตรประชาพัฒนา | ๔๐. ชุมชนอยู่แล้วรวย |
| ๔๑. ชุมชนแฟลตตำรวจส่วนกลางฯ | ๔๒. ชุมชนกองบัญชาการการศึกษา |
| ๔๓. ชุมชนคนรักถิ่น | ๔๔. ชุมชนหมู่บ้าน กฟภ.นิเวศน์ ๒ |
| ๔๕. เคหะชุมชนท่าทราย | ๔๖. ชุมชนชินเขต |
| ๔๗. ชุมชนพงษ์เพชรพัฒนา | ๔๘. ชุมชนร่วมพัฒนา |
| ๔๙. ชุมชนเทวสุนทร | ๕๐. ชุมชนแฟลตตำรวจอิสระ |
| ๕๑. ชุมชนหลักสี่ | ๕๒. ชุมชนชาวลาดตระเวน |
| ๕๓. ชุมชนหมู่บ้านราชพฤกษ์ | ๕๔. ชุมชนหมู่บ้านขึ้นกมลนิเวศน์ ๑ |
| ๕๕. ชุมชนร่มเย็นพัฒนา | ๕๖. ชุมชนยิ้มสยาม |
| ๕๗. ชุมชนหมู่บ้านพงษ์เพชรวิลล่า | ๕๘. ชุมชนมีสุข |
| ๕๙. ชุมชนพินิจสินล่อ | ๖๐. ชุมชนกองทหารพลอากาศฯ |
| ๖๑. ชุมชนกองสรรพาวุธเบา พล.๑ รอ. | ๖๒. ชุมชน ปตอ.๑ (๒) |
| ๖๓. ชุมชน ปตอ.๑ (๑) | |

วัดในพื้นที่เขต

วัดในพื้นที่เขตหลักสี่ จำนวน ๑ แห่ง คือ วัดหลักสี่ พระอารามหลวง

สถานศึกษาในพื้นที่เขต

ศูนย์พัฒนาเด็กก่อนวัยเรียนในพื้นที่เขต

- | | |
|--|---|
| ๑. ศูนย์ฯ ชุมชนชายคลองบางบัว | ๒. ศูนย์สงเคราะห์เด็กฯทุ่งสองห้อง |
| ๓. ศูนย์ฯ ชุมชนตรีเพชร ๒ | ๔. ศูนย์ฯ ชุมชนบางบัว (หมู่บ้านอาทิตย์) |
| ๕. ศูนย์ฯ นปอ. ประจำพื้นที่ทุ่งสองห้อง | ๖. ศูนย์ฯชุมชนแฟลตตำรวจส่วนกลางฯ |
| ๗. ศูนย์ฯชุมชนทหารเสือ | |

สถานศึกษาในสังกัดกรุงเทพมหานคร

๑. โรงเรียนการเคหะท่าทราย
๒. โรงเรียนเคหะทุ่งสองห้องวิทยา ๑
๓. โรงเรียนเคหะทุ่งสองห้องวิทยา ๒
๔. โรงเรียนบางเขน (ไว้สาเลื่อนสุรณ)
๕. โรงเรียนวัดหลักสี่ (ทองใบทิวารีวิทยา)
๖. โรงเรียนทุ่งสองห้อง (คุปต์ฯเสี๋ยรุทิต)

สถานศึกษาในสังกัดกระทรวงศึกษาธิการ

สถานศึกษาในสังกัดสำนักงานเขตพื้นที่การศึกษากรุงเทพมหานคร เขต ๒

๑. โรงเรียนราชวินิตบางเขน

สถานศึกษาในสังกัดสำนักงานคณะกรรมการส่งเสริมการศึกษาเอกชน

๑. โรงเรียนไผ่ทุดมศึกษา
๒. โรงเรียนชาลีสมุทร
๓. โรงเรียนอนุบาลฉัตรเฉลิม
๔. โรงเรียนอนุบาลวิมลฉัตร
๕. โรงเรียนอนุบาลดวงจิต
๖. โรงเรียนกองทัพบกอุปถัมภ์ไกรอำนาจวิทยา

สถานศึกษาในสังกัดสำนักงานคณะกรรมการการอาชีวศึกษา

๑. วิทยาลัยเทคโนโลยีรัตนโกสินทร์

กระทรวงการอุดมศึกษา วิทยาศาสตร์ วิจัยและนวัตกรรม

๑. มหาวิทยาลัยธุรกิจบัณฑิต
๒. สถาบันบัณฑิตศึกษาจุฬารักษ์
๓. สถาบันวิจัยจุฬารักษ์

สถานพยาบาล

ศูนย์บริการสาธารณสุข

๑. ศูนย์บริการสาธารณสุข ๕๓ ทุ่งสองห้อง

โรงพยาบาลรัฐ

๑. โรงพยาบาลจุฬารักษ์

โรงพยาบาลเอกชน

๑. โรงพยาบาลสมงกุฎวัฒนะ

สถานีตำรวจ

๑. สถานีตำรวจนครบาลทุ่งสองห้อง

หน่วยราชการ รัฐวิสาหกิจอื่น ๆ

๑. ศูนย์ราชการเฉลิมพระเกียรติ ๘๐ พรรษา ๕ ธันวาคม ๒๕๕๐
๒. กระทรวงยุติธรรม
๓. กระทรวงดิจิทัลเพื่อเศรษฐกิจและสังคม
๔. สถาบันนิติวิทยาศาสตร์ กรมสอบสวนคดีพิเศษ
๕. กรมการกงสุล กระทรวงการต่างประเทศ
๖. กองบัญชาการกองทัพไทย
๗. สำนักงานคณะกรรมการป้องกันและปราบปรามยาเสพติด ภาค ๗
๘. กองกำกับโรงเรียนตำรวจนครบาล
๙. สโมสรตำรวจ

๑๐. องค์การกระจายเสียงและแพร่ภาพสาธารณะแห่งประเทศไทย (สถานีโทรทัศน์ไทยพีบีเอส)
๑๑. บริษัท ไปรษณีย์ไทย จำกัด - สำนักงานใหญ่
๑๒. บริษัท โทรคมนาคมแห่งชาติ จำกัด (มหาชน)

เส้นทาง/ถนน

การคมนาคมในพื้นที่เขตหลักสี่ มีทางสายหลัก ได้แก่

๑. ถนนวิภาวดีรังสิต (ทางหลวงแผ่นดินหมายเลข ๓๑)
๒. ถนนงามวงศ์วาน (ส่วนหนึ่งของทางหลวงแผ่นดินหมายเลข ๓๐๒)
๓. ถนนแจ้งวัฒนะ (ส่วนหนึ่งของทางหลวงแผ่นดินหมายเลข ๓๐๔)
๔. ทางยกระดับอุตราภิมุข

ทางสายรองและทางลัด ได้แก่

๑. ถนนกำแพงเพชร ๖
๒. ถนนพิกุลนคร มีไม้กั้นทางที่จะไปชุมชนเคหะ แขวงสีกัน เขตดอนเมือง
๓. ถนนแสนหวี เป็นถนนที่เลี่ยงไม้กั้นทางถนนพิกุลนครได้ เมื่อมาถึงบึงใหญ่เลยไปเลี้ยวซ้าย เข้าถนนน่านเจ้าจนถึงคลองประปาจะพบถนนแสนหวี ให้เลาะคลองประปาไปจนเห็นทางตัน ให้เลี้ยวขวาซอยสุดท้ายไปจนถึงแยกใหญ่ให้เลี้ยวซ้าย จะสามารถไปแขวงสีกัน เขตดอนเมืองได้
๔. ถนนน่านเจ้า อยู่ทิศเหนือของบึงใหญ่ เริ่มจากถนนพิกุลนคร ทิศตะวันออกของบึงใหญ่จนถึงคลองประปา เป็นถนนแสนหวี
๕. ถนนโกสุมรวมใจ
๖. ถนนชินเขต
๗. ถนนชิตชน
๘. ซอยบางบัว

คลองในพื้นที่เขต

คลองในความดูแลของสำนักการระบายน้ำ จำนวน ๕ คลอง ได้แก่

๑. คลองตาอูฐ
๒. คลองบางตลาด
๓. คลองเปรมประชากร
๔. คลองวัดหลักสี่
๕. คลองสอง

คลองในความดูแลของสำนักงานเขต จำนวน ๑๘ คลอง ความยาว ๑๐,๙๗๕ เมตร

๑. คลองบางพูด
๒. คลองลาดโตนด
๓. คลองบางพูด ๒
๔. สำราญสาธารณสุขหลังการสื่อสารแห่งประเทศไทย
๕. สำราญสาธารณสุขเมืองทอง ๑
๖. สำราญสาธารณสุขหนองงูเห่า
๗. สำราญสาธารณสุขซอยมีสุข
๘. สำราญสาธารณสุขหมู่บ้านปรางแก้ว
๙. สำราญสาธารณสุขคลองถนน
๑๐. สำราญสาธารณสุขซอยวิภาวดีรังสิต ๕๔
๑๑. สำราญสาธารณสุขเคหะหึ่งสองห้อง
๑๒. สำราญสาธารณสุขหลังสถานีรถไฟหลักสี่
๑๓. สำราญสาธารณสุขซอยแจ้งวัฒนะ ๑๓
๑๔. สำราญสาธารณสุขบริษัท รีโน จำกัด
๑๕. สำราญสาธารณสุขศูนย์อะไหล่หลักสี่
๑๖. สำราญสาธารณสุขข้างหมู่บ้านสวนบางเขน
๑๗. สำราญสาธารณสุขข้างหมู่บ้านปรางแก้วและหมู่บ้านเศรษฐีปาร์ค
๑๘. สำราญสาธารณสุขซอยวิภาวดีรังสิต ๖๐ แยก ๑๘-๑-๖-๔ ข้างหมู่บ้านอาทิตย์

➤ ข้อมูลเชิงสถิติที่สำคัญของสำนักงานเขตหลักสี่

สถิติจำนวนประชากรในพื้นที่เขตหลักสี่

สำนักงานเขตหลักสี่มีประชากรที่มีชื่อในทะเบียนบ้าน จำนวน ๑๐๐,๗๑๘ คน เป็นประชากรชาย จำนวน ๔๗,๙๖๓ คน คิดเป็นร้อยละ ๔๗.๖๒ และประชากรหญิง จำนวน ๕๒,๗๕๕ คน คิดเป็นร้อยละ ๕๒.๓๘ มีจำนวนบ้าน ๕๙,๔๓๙ หลัง โดยแยกเป็นบ้านในพื้นที่แขวงทุ่งสองห้อง จำนวน ๔๑,๔๑๓ หลัง คิดเป็นร้อยละ ๖๙.๖๗ และบ้านในพื้นที่แขวงตลาดบางเขน จำนวน ๑๘,๐๒๖ หลัง คิดเป็นร้อยละ ๓๐.๓๓

แขวง	จำนวนประชากร (คน)			จำนวนบ้าน (หลัง)
	ชาย	หญิง	รวม	
ทุ่งสองห้อง	๓๕,๕๗๓	๓๘,๐๕๖	๗๓,๖๒๙	๔๑,๔๑๓ (๖๙.๖๗%)
ตลาดบางเขน	๑๒,๓๙๐	๑๔,๖๙๙	๒๗,๐๘๙	๑๘,๐๒๖ (๓๐.๓๓%)
รวม	๔๗,๙๖๓ (๔๗.๖๒%)	๕๒,๗๕๕ (๕๒.๓๘%)	๑๐๐,๗๑๘ (๑๐๐%)	๕๙,๔๓๙ (๑๐๐%)

(ข้อมูล ณ วันที่ ๓๐ กันยายน ๒๕๖๕)

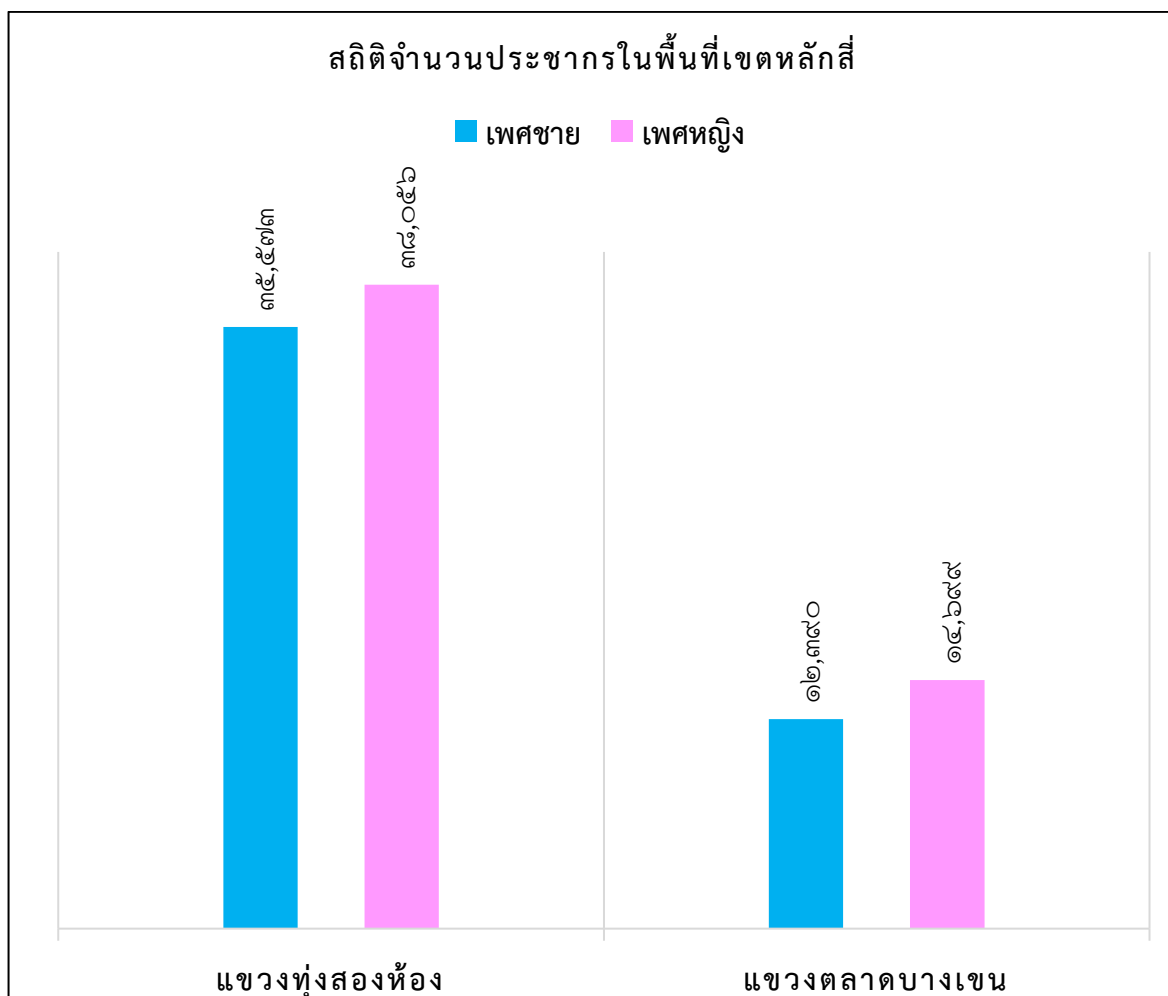

สถิติจำนวนการเกิด

ในพื้นที่เขตหลักสี่มีการแจ้งเกิดระหว่างเดือนตุลาคม ๒๕๖๔ ถึงเดือนกันยายน ๒๕๖๕ จำนวนทั้งสิ้น ๗๗๗ ราย แยกเป็นเพศชาย จำนวน ๓๙๓ ราย เพศหญิง จำนวน ๓๘๔ ราย

แขวง	เพศชาย (คน)	เพศหญิง (คน)	รวม (คน)
ทุ่งสองห้อง	๓๘๑	๓๖๘	๗๔๙
ตลาดบางเขน	๑๒	๑๖	๒๘
รวม (คน)	๓๙๓	๓๘๔	๗๗๗

สถิติจำนวนการตาย

ในพื้นที่เขตหลักสี่มีการแจ้งตายระหว่างเดือนตุลาคม ๒๕๖๔ ถึงเดือนกันยายน ๒๕๖๕ จำนวนทั้งสิ้น ๑,๙๙๓ ราย แยกเป็นเพศชาย จำนวน ๑,๐๘๙ ราย เพศหญิง จำนวน ๘๙๕ ราย

แขวง	เพศชาย (คน)	เพศหญิง (คน)	รวม (คน)
ทุ่งสองห้อง	๘๔๗	๖๘๑	๑,๕๒๘
ตลาดบางเขน	๒๕๑	๒๑๔	๔๖๕
รวม (คน)	๑,๐๙๘	๘๙๕	๑,๙๙๓

การให้บริการประชาชน ณ ศูนย์บริหารราชการ ฉับไวใสสะอาด (Bangkok Fast & Clear : BFC)

สำนักงานเขตหลักสี่มีการจัดตั้งศูนย์บริหารราชการ ฉับไวใสสะอาด (Bangkok Fast & Clear : BFC) ที่ห้อง One Stop Service โดยมีการแบ่งพื้นที่ให้บริการของฝ่ายต่าง ๆ ครอบคลุม ๑๐ ฝ่าย (พร้อมให้บริการจำนวน ๖ ฝ่าย ได้แก่ ฝ่ายทะเบียน, ฝ่ายโยธา, ฝ่ายรายได้, ฝ่ายสิ่งแวดล้อมและสุขภาพ, ฝ่ายการคลัง และฝ่ายพัฒนาชุมชนและสวัสดิการสังคม) โดยมีการติดตั้งระบบงานสารสนเทศระบบการลงรับหนังสือและระบบบัตรคิว เพื่ออำนวยความสะดวก พร้อมทั้งลดขั้นตอน - ระยะเวลาในการติดต่อราชการ เพื่อให้ประชาชนได้รับความสะดวกมากยิ่งขึ้น โดยในปีงบประมาณ พ.ศ.๒๕๖๕ (ตุลาคม ๒๕๖๔ – ๓๐ กันยายน ๒๕๖๕) มีประชาชนติดต่อขอรับบริการ จำนวน ๙๓,๗๐๙ ราย ดังนี้

ฝ่ายปกครอง	จำนวน	๖๔๗	ราย
ฝ่ายทะเบียน	จำนวน	๖๕,๙๕๔	ราย
ฝ่ายโยธา	จำนวน	๒๗๑	ราย
ฝ่ายสิ่งแวดล้อมฯ	จำนวน	๗๕๒	ราย
ฝ่ายรายได้	จำนวน	๑,๓๒๖	ราย
ฝ่ายรักษาความสะอาดฯ	จำนวน	๑,๔๒๔	ราย
ฝ่ายศึกษา	จำนวน	๖๘	ราย
ฝ่ายการคลัง	จำนวน	๒๑,๙๔๒	ราย
ฝ่ายเทศกิจ	จำนวน	๑,๒๑๒	ราย
ฝ่ายพัฒนาชุมชนฯ	จำนวน	๑,๓๒๕	ราย
รวม	จำนวน	๙๓,๗๐๙	ราย

การส่งเสริมด้านกีฬาและการออกกำลังกายของประชาชน

สำนักงานเขตหลักสี่ได้ตระหนักถึงความสำคัญของการส่งเสริมกิจกรรมด้านกีฬาและการออกกำลังกายของประชาชน เพื่อส่งเสริมให้ประชาชนมีสุขภาพร่างกายที่แข็งแรง ใช้เวลาว่างให้เกิดประโยชน์ โดยได้จัดกิจกรรมและกีฬาประเภทต่าง ๆ ให้เหมาะสมกับพื้นที่ลานกีฬา ทั้ง ๒๒ แห่ง ให้ตรงตามความต้องการของประชาชนทุกช่วงวัย พร้อมทั้งจัดเจ้าหน้าที่เข้าไปดูแลและอำนวยความสะดวกอย่างต่อเนื่อง

จำนวนลานกีฬาและประเภทกีฬา

ชื่อลานกีฬา	ประเภท	ที่ตั้ง	ประเภทกีฬา	ขนาดพื้นที่	ผู้ใช้บริการ / วัน
เมืองทองนิเวศน์	A	ช.แจ้งวัฒนะ ๑๔ แขวงทุ่งสองห้อง เขตหลักสี่	บาสเก็ตบอล, เดิน - วิ่ง	๒๑,๖๐๐ ตรม.	๑๕๐ - ๒๐๐ คน
เคหะบางบัว	A	ชุมชนเคหะบางบัว แขวงตลาดบางเขน เขตหลักสี่	ฟุตซอล, ตระกร้อ, บาสเก็ตบอล, แบดมินตัน, เปตอง	๔๐๐๐ ตรม.	๕๐ - ๑๐๐ คน
ชุมชนเคหะท่าทราย	A	เคหะชุมชนท่าทราย แขวงทุ่งสองห้อง เขตหลักสี่	ฟุตบอล, ฟุตซอล, ตระกร้อ, แบ ดมินตัน, บาสเก็ต บอล	๗๗๓๖ ตรม.	๑๒๐ - ๑๕๐ คน
ชุมชนเคหะหลักสี่	A	ถ.แจ้งวัฒนะ ซ.๕ แขวงทุ่งสองห้อง เขตหลักสี่	ฟุตซอล, บาสเก็ต บอล	๑๖๐๐ ตรม.	๗๐ - ๑๐๐ คน
กองบัญชาการการศึกษา	A	ชุมชนกองบัญชาการการศึกษา แขวงตลาดบางเขน เขตหลักสี่	ฟุตซอล	๔๘๐๘ ตรม.	๗๐ - ๑๐๐ คน
ชุมชนลานตระเวน ระยะไกล	B	๑๐๐.ลาว.ไกล ๑พล.๑ รอ. แขวงทุ่งสองห้อง เขตหลักสี่	ฟุตบอล, ฟุตซอล, ตระกร้อ, แบ ดมินตัน, บาส	๑๖๐๐ ตรม.	๕๐- ๑๐๐ คน
ชุมชนตรีเพชร	B	ม.๓ ถ.วิภาวดีรังสิต แขวง ตลาดบางเขน เขตหลักสี่	ฟุตซอล, ตระกร้อ , แบดมินตัน	๑๒๐๐ ตรม.	๗๐ - ๑๐๐ คน
โรงเรียนทุ่งสองห้อง	B	ช.แจ้งวัฒนะ ๑๓ แขวงทุ่ง สองห้อง เขตหลักสี่	ฟุตซอล, บาส, แบดมินตัน	๒๐๐๐ ตรม.	๕๐ - ๑๐๐ คน
ใต้สะพานข้ามแยก วิภาวดี	C	ถ.แจ้งวัฒนะ ถ.หน้าบ้าน แขวงทุ่งสองห้อง เขตหลักสี่	ตระกร้อ, ฟุตซอล	๑๖๐๐ ตรม.	๕๐ คน

ชื่อลานกีฬา	ประเภท	ที่ตั้ง	ประเภทกีฬา	ขนาดพื้นที่	ผู้ใช้บริการ / วัน
ชุมชนทหารเสือ	C	มณฑลทหารบกที่ ๑๑ ถนนแจ้งวัฒนะ แขวงทุ่งสองห้อง เขตหลักสี่	ฟุตบอล, ฟุตซอล, ตระกร้อ, แบดมินตัน	๑๖๐๐ ตรม.	๕๐ - ๑๐๐ คน
กองทหารปืนใหญ่ต่อสู้อากาศยานที่ ๑	C	กองทหารปืนใหญ่ต่อสู้อากาศยานที่ ๑ (ปตอ.) แขวงทุ่งสองห้อง เขตหลักสี่	ฟุตบอล, บาส, ตระกร้อ, แบดมินตัน, ฟุตซอล	๑๖๐๐ ตรม.	๕๐- ๑๐๐ คน
ชุมชนชายคลองบางบัว	C	ชุมชนชายคลองบางบัว แขวงตลาดบางเขน เขตหลักสี่	ฟุตซอล	๑๒๐๐ ตรม.	๕๐ คน
โรงเรียนวัดหลักสี่	C	ช.ชัยภัทร แขวงตลาดบางเขน เขตหลักสี่	บาสเก็ตบอล, ฟุตซอล, แบดมินตัน	๔๐๐ ตรม.	๕๐ คน
ชุมชนทุ่งสองห้อง ๓๒๗	C	ชุมชนทุ่งสองห้อง ๓๒๗ แขวงทุ่งสองห้อง เขตหลักสี่	ฟุตซอล	๔๐๐ ตรม.	๓๐ - ๕๐ คน
แฟลตข้าราชการ	C	ช.แจ้งวัฒนะ ๑๐ แขวงทุ่งสองห้อง เขตหลักสี่	เครื่องออกกำลังกาย	๓๒๐ ตรม.	๒๐ - ๓๐ คน
สวนสาธารณะเคหะทุ่งสองห้อง	C	ช.เคหะทุ่งสองห้อง แขวงทุ่งสองห้อง เขตหลักสี่	ฟุตซอล, เปตอง, เดิน - วิ่ง	๑๑,๒๐๐ ตรม.	๑๕๐ - ๒๐๐ คน
โรงเรียนเคหะทุ่งสองห้องวิทยา ๑	C	ช.กำแพงเพชร ๖ ซอย ๗ แขวงทุ่งสองห้อง เขตหลักสี่	ฟุตซอล, บาสเก็ตบอล, แบดมินตัน	๑๒๐๐ ตรม.	๑๐๐ - ๑๕๐ คน
โรงเรียนเคหะทุ่งสองห้องวิทยา ๒	C	ช.กำแพงเพชร ๖ ซอย ๗ แขวงทุ่งสองห้อง เขตหลักสี่	ฟุตซอล, บาสเก็ตบอล, แบดมินตัน	๑๔๔๐ ตรม.	๑๐๐ - ๑๕๐ คน
ชุมชนพัชรภา	C	ช.วิภาวดีรังสิต ๓๓ แขวงตลาดบางเขน เขตหลักสี่	ฟุตซอล, บาสเก็ตบอล, แบดมินตัน	๘๐๐ ตรม.	๕๐ - ๑๐๐ คน
โรงเรียนบางเขน(ไว้สาลี)	C	ถ.กำแพงเพชร ๖ แขวงตลาดบางเขน เขตหลักสี่	บาสเก็ตบอล, แบดมินตัน	๘๐๐ ตรม.	๕๐-๑๐๐ คน
กองสรรพาวุธเบา	C	ถ.แจ้งวัฒนะ แขวงทุ่งสองห้อง เขตหลักสี่	ฟุตซอล, บาสเก็ตบอล, เครื่องออกกำลังกาย	๑๖๐๐๐ ตรม.	๑๐๐ - ๑๕๐ คน
กองพลาธิการ	C	กองพลาธิการกองพลที่ ๑ แขวงทุ่งสองห้อง เขตหลักสี่	ฟุตบอล, ตระกร้อ	๔๐๐๐ ตรม.	๕๐ - ๑๐๐ คน

การจัดเก็บภาษีโรงเรือนและที่ดิน ภาษีบำรุงท้องที่ และภาษีป้าย และภาษีที่ดินและสิ่งปลูกสร้าง

สำนักงานเขตหลักสี่ ได้ดำเนินการจัดเก็บภาษีที่ดินและสิ่งปลูกสร้าง ภาษีโรงเรือนและที่ดิน ภาษีบำรุงท้องที่ ภาษีป้าย ภาษีน้ำมัน โดยในปีงบประมาณ พ.ศ. ๒๕๖๕ สามารถจัดเก็บภาษีได้ ๓๕๒,๐๙๖,๕๖๐.๐๐ บาท (สามร้อยห้าสิบสองล้านเก้าหมื่นหกพันห้าร้อยหกสิบบาทถ้วน)

ฐานข้อมูลภาษี

ที่ดิน	จำนวน ๓๘,๘๘๘ แปลง
สิ่งปลูกสร้าง	จำนวน ๒๖,๔๒๗ หลัง
อาคารชุด	จำนวน ๑๘,๘๘๗ ยูนิต

ฐานข้อมูลภาษี ปี ๒๕๖๕

ที่ดิน	จำนวน ๒๘,๓๕๐ แปลง
สิ่งปลูกสร้าง	จำนวน ๒๓,๕๐๓ หลัง
อาคารชุด	จำนวน ๑๘,๐๙๐ ยูนิต

ฐานข้อมูลที่ยังไม่ได้ดำเนินการสำรวจ

ที่ดิน	จำนวน ๑๐,๕๓๘ แปลง
สิ่งปลูกสร้าง	จำนวน ๒,๙๒๔ หลัง
อาคารชุด	จำนวน ๗๙๗ ยูนิต

ลูกหนี้ค้างชำระภาษี ปี ๒๕๖๕ (ข้อมูล ณ วันที่ ๓๐ กันยายน ๒๕๖๕)

จำนวน	๖๕๒ ราย
รวมเป็นเงิน	๗๖๑,๑๘๘.๙๙ บาท

สรุปผลการดำเนินการจัดเก็บภาษี

ประเภทภาษี	ยอดประเมิน ๑ ต.ค. ๖๔ – ๓๐ ก.ย. ๖๕		ยอดจัดเก็บ ๑ ต.ค. ๖๔ – ๓๐ ก.ย. ๖๕		
	จำนวนราย	จำนวนเงิน	จำนวนราย	จำนวนเงิน	ร้อยละ
ภาษีที่ดินและสิ่งปลูกสร้าง	๑๐,๐๔๗	๓๑๐,๗๘๘,๙๕๖.๐๐	๙,๗๐๔	๓๓๐,๒๒๔,๙๕๔.๐๙	๑๖๓.๓๙
ภาษีโรงเรือนและที่ดิน	๔๔	๘๘๑,๗๖๕.๘๕	๕๕	๑,๒๐๖,๙๖๒.๕๕	๑๒.๐๖
ภาษีบำรุงท้องที่	๑๔	๓,๗๐๙.๘๖	๑๔	๓,๗๐๙.๘๖	๗.๔๑
ภาษีป้าย	๑,๖๕๙	๑๖,๘๘๑,๙๐๔.๒๐	๑,๖๗๙	๑๗,๑๓๑,๗๕๑.๑๕	๑๑๑.๙๗
ภาษีน้ำมัน	-	๐.๐๐	๑๔	๓,๕๒๙,๑๘๒.๓๕	๖๑.๙๑
รวม	๑๑,๗๖๔	๓๒๘,๕๕๖,๓๓๕.๙๑	๑๑,๔๖๖	๓๕๒,๐๙๖,๕๖๐.๐๐	๑๓๘.๓๘

➤ การวิเคราะห์ศักยภาพพื้นที่เขตหลักสี่

จุดแข็ง	จุดอ่อน
ด้านโครงสร้าง	
<ul style="list-style-type: none"> - มีโครงสร้างที่ชัดเจนตามสายการบังคับบัญชา สามารถสั่งการได้อย่างรวดเร็ว สามารถตอบสนองการบริการให้แก่ประชาชนได้อย่างรวดเร็ว - มีส่วนราชการที่ครอบคลุมในการจัดการปัญหาในพื้นที่ 	<ul style="list-style-type: none"> - การสั่งการหรือการบังคับบัญชาในบางกรณีที่มีการกำหนดตำแหน่งหน้าที่เฉพาะอาจต้องรอการสั่งการของผู้มีอำนาจ
ด้านบุคลากร	
<ul style="list-style-type: none"> - มีการทำงานเป็นทีม - มีการประสานงานกันได้ดี และชัดเจน ในกรณีเรื่องเฉพาะตัว หรือเรื่องเฉพาะภายในฝ่าย - มีความรู้ ความสามารถที่หลากหลาย มีประสบการณ์ในการทำงาน 	<ul style="list-style-type: none"> - บุคลากรที่มีอยู่ไม่เพียงพอกับปริมาณงานในปัจจุบัน และตามนโยบายของผู้บริหาร
ด้านงบประมาณ	
<ul style="list-style-type: none"> - มีงบประมาณในการพัฒนาเขตครอบคลุมในทุกด้าน สามารถดำเนินการได้ตามเป้าหมายที่กำหนดไว้ 	<ul style="list-style-type: none"> - การบริหารการจัดการงบประมาณที่ได้รับจัดสรรมาไม่สามารถดำเนินการได้ในบางโครงการ เนื่องจากติดขัดในเรื่องข้อกฎหมาย ระเบียบ คำสั่ง และหลักเกณฑ์ต่าง ๆ
ด้านวัสดุอุปกรณ์	
<ul style="list-style-type: none"> - มีวัสดุอุปกรณ์ครบตามภารกิจของแต่ละฝ่าย 	<ul style="list-style-type: none"> - วัสดุอุปกรณ์ เครื่องมือต่าง ๆ (เครื่องจักรกล) ที่ได้รับจัดสรรมาไม่สอดคล้องกับภารกิจ และสภาพพื้นที่ในการทำงาน - ระบบสารสนเทศยังไม่ทันสมัย และขาดประสิทธิภาพ
ด้านการบริหารจัดการ	
<ul style="list-style-type: none"> - มีกระบวนการในการจัดการอย่างมีประสิทธิภาพและส่วนราชการรับรู้การดำเนินการตามแผนฯ 	<ul style="list-style-type: none"> - ภาระงานมีมากทำให้การบริหารจัดการขาดความชัดเจน
ด้านทำเล ที่ตั้ง/อาคาร สถานที่	
<ul style="list-style-type: none"> - ทำเล ที่ตั้ง มีความเหมาะสม สะดวกในการเดินทางมาติดต่อราชการ - อาคาร สถานที่มีขนาดเพียงพอในการปฏิบัติงาน 	<ul style="list-style-type: none"> - สถานที่จอดรถในการบริการประชาชนมีจำนวนจำกัด - อาคารสำนักงานใช้มาเป็นเวลานาน มีสภาพทรุดโทรม

โอกาส	อุปสรรค
ด้านกายภาพ	
<ul style="list-style-type: none"> - ทำเลที่ตั้งของสำนักงานเขตหลักสี่เป็นศูนย์กลางการเดินทาง มีความสะดวก รวมทั้งเป็นที่ตั้งของหน่วยงานที่สำคัญต่าง ๆ เช่น ศูนย์ราชการ - มีศูนย์การเรียนรู้ ห้องเรียนธรรมชาติ เกษตรอินทรีย์ สวนเกษตรลาดฟ้า ซึ่งสามารถพัฒนาเป็นแหล่งเรียนรู้ให้กับชุมชนได้ 	<ul style="list-style-type: none"> - ทำเลที่ตั้งของสำนักงานเขตหลักสี่เป็นที่ตั้งของหน่วยงานที่สำคัญต่าง ๆ เช่น ศูนย์ราชการ ก่อให้เกิดปัญหาการจราจรติดขัดในช่วงเวลาเร่งด่วน - สภาพชุมชนของเขตหลักสี่ส่วนใหญ่เป็นที่อยู่อาศัยดั้งเดิม การพัฒนาระบบสาธารณูปโภคไม่เอื้อต่อการพัฒนาผังเมืองรวมของกรุงเทพมหานคร และต่อการเจริญเติบโตของเมือง - ไม่สามารถพัฒนาคอลงสายหลักในพื้นที่เขตหลักสี่ เพื่อการป้องกันน้ำท่วมได้ เนื่องจากมีการบุกรุกเป็นจำนวนมาก - การพัฒนาถนนไม่สามารถดำเนินการได้ เนื่องจากเป็นพื้นที่ของเอกชน
ด้านเศรษฐกิจ	
<ul style="list-style-type: none"> - การเข้าสู่อาเซียนทำให้สามารถพัฒนาการท่องเที่ยวไปได้อีกมาก 	<ul style="list-style-type: none"> - การจัดเก็บรายได้ไม่ได้ตามเป้าหมาย เนื่องจากผังเมืองของเขตหลักสี่เป็นที่อยู่อาศัย ไม่ใช่พื้นที่เศรษฐกิจ
ด้านสังคม และวัฒนธรรม	
<ul style="list-style-type: none"> - ชุมชนมีส่วนร่วมในการพัฒนาด้านศิลปวัฒนธรรม และการท่องเที่ยว 	<ul style="list-style-type: none"> - เมื่อประเทศไทยจะเข้าสู่ประชาคมอาเซียน ทำให้เกิดการเคลื่อนย้ายแรงงานต่างด้าวเข้ามาอยู่อาศัยในพื้นที่ อาจจะก่อให้เกิดปัญหาต่าง ๆ ตามมา เช่น อาชญากรรม ปริมาณขยะที่เพิ่มขึ้น ยาเสพติด โรคติดต่อ เป็นต้น

➤ วิสัยทัศน์

“สภาพแวดล้อมสดใส บุคลากรเต็มใจให้บริการ ทุกภาคส่วนร่วมพัฒนา นำประชาชนสู่ความเข้มแข็ง”

➤ พันธกิจ

๑. พัฒนาโครงสร้างพื้นฐานตามหลักผังเมือง
๒. รักษาสภาพแวดล้อม พื้นฟูพื้นที่สีเขียว และพัฒนาสภาพकुคูลอง
๓. มุ่งพัฒนาการให้บริการที่ดีที่สุด
๔. ส่งเสริม สนับสนุนการใช้ชีวิตตามหลักปรัชญาเศรษฐกิจพอเพียง เพื่อให้มีคุณภาพชีวิตที่ดี มีความปลอดภัยในชีวิตและทรัพย์สิน โดยมุ่งสร้างสังคมที่น่าอยู่
๕. พัฒนาทรัพยากรมนุษย์ ยกระดับการจัดการการศึกษาของประชาชน

➤ เป้าหมาย

ยุทธศาสตร์ที่ ๑ การสร้างเมืองปลอดภัยและยั่งยืนตัวต่อวิกฤตการณ์

ยุทธศาสตร์ย่อยที่ ๑.๑ ปลอดภัยจากอาชญากรรมและยาเสพติด

เป้าประสงค์ที่ ๑.๑.๒ เด็กและเยาวชนไม่เสพยาเสพติด

ผู้เสพผู้ติดเข้าสู่ระบบการบำบัดรักษา
และฟื้นฟูสมรรถภาพที่มีมาตรฐาน
และมีความเหมาะสม

ยุทธศาสตร์ย่อยที่ ๑.๒ ปลอดภัยจากอาชญากรรมและยาเสพติด

เป้าประสงค์ที่ ๑.๒.๒ ลดอุบัติเหตุทางถนน

ยุทธศาสตร์ย่อยที่ ๑.๓ ปลอดภัยพิบัติ

เป้าประสงค์ที่ ๑.๓.๑ กรุงเทพมหานครสามารถลด

ความเสี่ยงและฟื้นคืนจากภัยพิบัติ

ยุทธศาสตร์ย่อยที่ ๑.๕ เมืองสุขภาพดี (Healthy City)

เป้าประสงค์ที่ ๑.๕.๔ ส่งเสริมสุขภาพสิ่งแวดล้อมและ

อาชีวอนามัยของสถานประกอบการ
อาคารสถานที่ให้ถูกสุขลักษณะ
มีความสะอาดและปลอดภัย

เป้าประสงค์ที่ ๑.๕.๖ อัตราป่วยตายด้วยโรคติดต่อที่สำคัญ

ในเขตเมือง (ไม่เกินเกณฑ์มาตรฐาน
ของประเทศ Benchmark)

เป้าประสงค์ที่ ๑.๕.๑๑ ประชาชนบริโภคอาหารที่มี

ความปลอดภัยจากเชื้อโรคและ
สารปนเปื้อนที่เป็นอันตราย
ต่อสุขภาพ

ยุทธศาสตร์ที่ ๒ การพัฒนาสิ่งแวดล้อมยั่งยืนและการเปลี่ยนแปลงสภาพภูมิอากาศ

ยุทธศาสตร์ย่อยที่ ๒.๑ คุณภาพสิ่งแวดล้อมยั่งยืน

เป้าประสงค์ที่ ๒.๑.๑ กรุงเทพมหานครมีกลไกการบริหาร

จัดการคุณภาพสิ่งแวดล้อมที่มี
ความยั่งยืน โปร่งใส และ
ประสิทธิภาพสูง

เป้าประสงค์ที่ ๒.๑.๓ กรุงเทพมหานครมีการลดและ

ควบคุมปริมาณมูลฝอยที่แหล่งกำเนิด
และเพิ่มประสิทธิภาพการจัดการ
มูลฝอยตั้งแต่แหล่งกำเนิดจนถึง
การกำจัดอย่างถูกต้องตามหลักวิชาการ

ยุทธศาสตร์ย่อยที่ ๒.๒ คุณภาพสิ่งแวดล้อมยั่งยืน
เป้าประสงค์ที่ ๒.๒.๓ กรุงเทพมหานครมีพื้นที่สีเขียวในรูปแบบ
สวนสาธารณะ/สวนหย่อมเพื่อการ
พักผ่อนหย่อนใจ ออกกำลังกาย และ
กิจกรรมนันทนาการที่กระจาย
ครอบคลุมทั่วพื้นที่กรุงเทพมหานคร

ยุทธศาสตร์ที่ ๓ การลดความเหลื่อมล้ำด้วยการบริหารเมืองรูปแบบอารยะสำหรับทุกคน

ยุทธศาสตร์ย่อยที่ ๓.๑ ผู้สูงอายุ คนพิการ และผู้ด้อยโอกาสได้รับการดูแลอย่างครบวงจร
เป้าประสงค์ที่ ๓.๑.๓ มีระบบสวัสดิการสังคมที่เหมาะสมสำหรับ
ผู้สูงอายุ คนพิการ และผู้ด้อยโอกาส

ยุทธศาสตร์ย่อยที่ ๓.๓ การศึกษาสำหรับทุกคน
เป้าประสงค์ที่ ๓.๓.๑ เด็กที่อาศัยอยู่ในกรุงเทพมหานครทุกคน
จะต้องได้รับการศึกษาตามความต้องการ
เป้าประสงค์ที่ ๓.๓.๗ ศึกษาและพัฒนาเนื้อหาการเรียนรู้
ตามอัธยาศัยที่สอดคล้องกับความต้องการ
ของประชาชนแต่ละช่วงวัยและ
กลุ่มเป้าหมายในพื้นที่กรุงเทพมหานคร

ยุทธศาสตร์ที่ ๔ การเชื่อมโยงเมืองที่มีความคล่องตัวและระบบบริการสาธารณะแบบบูรณาการ

ยุทธศาสตร์ย่อยที่ ๔.๓ กรุงเทพมหานครเป็นเมืองที่มีรูปแบบการจัดการภูมิทัศน์เมือง
อย่างยั่งยืน
เป้าประสงค์ที่ ๔.๓.๑ กรุงเทพมหานครมีการปรับปรุงองค์ประกอบ
ทางภูมิทัศน์เมืองและส่งเสริมอัตลักษณ์และ
ทัศนียภาพในการรับรู้ของเมือง

ยุทธศาสตร์ที่ ๗ การพัฒนาการบริหารจัดการมหานครที่มีความเป็นมืออาชีพและคล่องตัวในการจัดการเมือง

ยุทธศาสตร์ย่อยที่ ๗.๓ การบริหารทรัพยากรบุคคล
เป้าประสงค์ที่ ๗.๓.๑ การพัฒนาทรัพยากรบุคคลของ
กรุงเทพมหานครให้มีทักษะ ความรู้
ความสามารถ มีความเป็นมืออาชีพ
ที่เหมาะสมกับการบริหารมหานคร
และเป็นผู้มีคุณธรรมและจริยธรรม
เป้าประสงค์ที่ ๗.๔.๑ กรุงเทพมหานครสามารถรักษาวินัยทางการเงิน
การคลังทั้งในระยะสั้นและระยะยาว
เป้าประสงค์ที่ ๗.๕.๑ การเพิ่มประสิทธิภาพระบบการให้บริการ
เพื่อขับเคลื่อนภารกิจของกรุงเทพมหานคร
เป้าประสงค์ที่ ๗.๕.๒ การพัฒนาฐานข้อมูลเพื่อสนับสนุน
การตัดสินใจของผู้บริหารระดับหน่วยงาน
และกรุงเทพมหานคร

ตัวชี้วัดผลการดำเนินงานหลัก

- ตัวชี้วัดยุทธศาสตร์ตามแผนปฏิบัติการกรุงเทพมหานคร ประจำปี พ.ศ. ๒๕๖๖

๑.	ร้อยละของชุมชนที่มีอาสาสมัครดำเนินการป้องกันและแก้ไขปัญหาเสพติด	ร้อยละ ๖๐
๒.	ร้อยละของนักเรียนมีภูมิคุ้มกันยาเสพติด	ร้อยละ ๖๐
๓.	ร้อยละของการปรับปรุงจุดเสี่ยงอันตราย (Black Spot) ที่เกิดอุบัติเหตุบ่อยครั้ง (ภายหลังการเกิดอุบัติเหตุ)	ร้อยละ ๗๐
๔.	จำนวนคลองที่ได้รับการฟื้นฟูปรับปรุงและคืนสภาพ เพื่อเป็นแก้มลิงธรรมชาติ และมีระบบการระบายน้ำที่ดีขึ้น	ไม่น้อยกว่า ๘ คลอง
๕.	ร้อยละของผู้ประกอบการ ผู้ดูแลอาคารสถานที่ดำเนินการด้านสุขาภิบาลสิ่งแวดล้อม และอาชีวอนามัยอย่างถูกต้องเหมาะสม	ร้อยละ ๗๐
๖.	ร้อยละของการตรวจแล้วพบการดำเนินการที่ไม่ได้มาตรฐานด้านสุขาภิบาลสิ่งแวดล้อมและอาชีวอนามัยลดลง	ร้อยละ ๒๐
๗.	พัฒนาศักยภาพบุคลากรในการเฝ้าระวังสอบสวนควบคุมโรคติดต่อที่สำคัญให้มีความรู้เพิ่มขึ้น	มากกว่า ร้อยละ ๘๐
๘.	ร้อยละของตัวอย่างอาหารที่ได้รับการสุ่มตรวจไม่พบการปนเปื้อนเชื้อโรค	ร้อยละ ๙๖
๙.	ร้อยละของตัวอย่างอาหารที่ได้รับการสุ่มตรวจไม่พบการปนเปื้อนสารพิษ	ร้อยละ ๙๘
๑๐.	บูรณาการความร่วมมือกับภาคีเครือข่ายสาธารณะ ภาคประชาสังคมและเอกชน ในการบริหารจัดการคุณภาพสิ่งแวดล้อมอย่างมีส่วนร่วม	๑ เครือข่าย
๑๑.	ร้อยละของปริมาณมูลฝอยที่คัดแยกที่แหล่งกำเนิดและนำไปใช้ประโยชน์ เมื่อเทียบกับปริมาณมูลฝอยที่เกิดขึ้นทั้งหมดของปีงบประมาณนั้น	ร้อยละ ๒๒
๑๒.	อัตราเฉลี่ยพื้นที่สีเขียวต่อจำนวนประชากรในกรุงเทพมหานคร (ตารางเมตร/คน)	๘.๐๑ ตารางเมตร/ คน
๑๓.	ร้อยละของผู้สูงอายุ คนพิการ และผู้ด้อยโอกาสที่ได้รับสวัสดิการและการสงเคราะห์เพิ่มขึ้น เมื่อเทียบกับปีที่ผ่านมา	เพิ่มขึ้นร้อยละ ๕
๑๔.	ร้อยละของเด็กในศูนย์พัฒนาเด็กก่อนวัยเรียนกรุงเทพมหานครมีพัฒนาการสมวัย	ร้อยละ ๘๕
๑๕.	จำนวนเส้นทาง (Paths) หรือทางสัญจรที่สำคัญของกรุงเทพมหานครที่ได้รับการปรับปรุงด้านกายภาพของพื้นที่และจัดระเบียบองค์ประกอบของภูมิทัศน์ถนนตามที่แผนและผังการปรับปรุงบริเวณสำคัญ	-
๑๖.	พื้นที่ที่ได้รับการปรับปรุงพื้นที่กายภาพภายในย่านเพื่อส่งเสริมทัศนียภาพให้กับเมืองตามผังพัฒนาพื้นที่เฉพาะที่สอดคล้องกับผังเมืองรวมหรือพิจารณาเพิ่มเติมในอนาคต (ช่วงปีดำเนินการ)	ในช่วง ๕ ปี ไม่น้อยกว่า ๑ พื้นที่
๑๗.	ร้อยละผลคะแนนในการประเมินคุณธรรมและความโปร่งใสในการดำเนินงานของหน่วยงานภาครัฐ (ITA)	ร้อยละ ๘๖
๑๘.	มีแผนรักษาวินัยทางการเงินการคลังของกรุงเทพมหานคร	มีแผน

๑๙. มีระบบการจัดการที่สามารถเชื่อมโยงและติดตามผลเชิงยุทธศาสตร์ได้ พ.ศ. ๒๕๗๐
มีระบบการ
จัดการภายในที่
สมบูรณ์เชื่อมโยง
และนำไปใช้ได้
เพิ่มขึ้นร้อยละ
๑๐/ปี
๒๐. กรุงเทพมหานครมีชุดข้อมูลเปิดให้บริการประชาชนและสาธารณะ

- ตัวชี้วัดตามภารกิจสำคัญของหน่วยงาน (ยุทธศาสตร์หน่วยงาน)

๑. ระดับความสำเร็จในการดำเนินการเพิ่มพื้นที่สีเขียว และเพิ่มต้นไม้ล้านต้นในพื้นที่กรุงเทพมหานคร ระดับ ๕

- ตัวชี้วัดจากการเจรจาตกลงการประเมินผลการปฏิบัติราชการกรุงเทพมหานคร ประจำปี พ.ศ. ๒๕๖๖

- ๑ ร้อยละความสำเร็จของการแก้ไข/ปรับปรุงจุดเสี่ยงอุบัติเหตุ ร้อยละ ๑๐๐
- ๒ ร้อยละความสำเร็จของการประเมินคุณธรรมและ ความโปร่งใสในการดำเนินงานของหน่วยงานภาครัฐ (Integrity and Transparency Assessment : ITA) มีคะแนนไม่น้อยกว่า ระดับ AA (๙๕.๐๐ คะแนน) ร้อยละ ๑๐๐
- ๓ ร้อยละความสำเร็จของคลองในพื้นที่กรุงเทพมหานครได้รับการปรับปรุงทัศนเพื่อสร้างอัตลักษณ์ให้กับพื้นที่ ร้อยละ ๑๐๐
- ๔ ระดับความสำเร็จในการดำเนินการส่งเสริมการลดและคัดแยกขยะตามประเภทแหล่งกำเนิด ระดับ ๕
- ๕ ระดับความสำเร็จของการจัดการหาบเร่ - แผงลอยของกรุงเทพมหานคร ระดับ ๕
- ๖ ระดับความสำเร็จในการดำเนินการเพิ่มพื้นที่สีเขียวและเพิ่มต้นไม้ล้านต้นในพื้นที่กรุงเทพมหานคร (ร้อยละ ๑๐๐ ตามเป้าหมายการดำเนินการ)

กลยุทธ์และโครงการ/กิจกรรมยุทธศาสตร์
ตามแผนปฏิบัติการราชการกรุงเทพมหานคร ประจำปี พ.ศ. ๒๕๖๖

ส่วนที่ ๑ การบริการสาธารณะ

ยุทธศาสตร์ที่ ๑ การสร้างเมืองปลอดภัยและยั่งยืนต่อวิกฤตการณ์
ยุทธศาสตร์ย่อยที่ ๑.๑ ปลอดภัยอาชญากรรมและยาเสพติด
เป้าประสงค์ที่ ๑.๑.๒ เด็กและเยาวชนไม่เสพยาเสพติด ผู้เสพผู้ติดเข้าสู่ระบบการบำบัดรักษาและฟื้นฟูสมรรถภาพที่มีมาตรฐานและ มีความเหมาะสม

หน่วยงานตัวชี้วัดเป้าประสงค์

ลำดับที่	ตัวชี้วัด	ค่าเป้าหมาย		
		๒๕๖๔	๒๕๖๕	๒๕๖๖
๑	จำนวนเด็กและเยาวชนที่เข้ารับการบำบัดยาเสพติด ลดลง			ลดลง น้อยกว่า ๓,๗๐๐ คน หรือร้อยละ ๒๕

กลยุทธ์สนับสนุนเป้าประสงค์

กลยุทธ์ที่ ๑.๑.๒.๑ เพิ่มระดับการมีส่วนร่วมของประชาชนในการป้องกันและแก้ไขปัญหายาเสพติด
ตัวชี้วัดกลยุทธ์

ลำดับที่	ตัวชี้วัด	ค่าเป้าหมาย		
		๒๕๖๔	๒๕๖๕	๒๕๖๖
๑	ร้อยละของชุมชนที่มีอาสาสมัครดำเนินการป้องกันและ แก้ไขปัญหายาเสพติด			ร้อยละ ๖๐

โครงการ/กิจกรรมรองรับกลยุทธ์

โครงการ/กิจกรรมยุทธศาสตร์	งบประมาณ	ส่วนราชการ	นโยบาย ผว.กทม.
ค่าใช้จ่ายโครงการอาสาสมัครกรุงเทพมหานคร ด้านการป้องกันและแก้ไขปัญหายาเสพติด	๑๖๑,๔๐๐	ฝ่ายปกครอง	-

กลยุทธ์ที่ ๑.๑.๒.๒ สร้างความภาคภูมิใจในตนเองและความเข้มแข็งทางจิตใจแก่เด็ก เยาวชน
ตัวชี้วัดกลยุทธ์

ลำดับที่	ตัวชี้วัด	ค่าเป้าหมาย		
		๒๕๖๔	๒๕๖๕	๒๕๖๖
๑	ร้อยละของนักเรียนมีภูมิคุ้มกันยาเสพติด			ร้อยละ ๖๐

โครงการ/กิจกรรมรองรับกลยุทธ์

โครงการ/กิจกรรมยุทธศาสตร์	งบประมาณ	ส่วนราชการ	นโยบาย ผว.กทม.
ค่าใช้จ่ายโครงการกรุงเทพมหานครเขตปลอดภัย	๑๐๐,๐๐๐	ฝ่ายสิ่งแวดล้อมฯ	-

ยุทธศาสตร์ย่อยที่ ๑.๒

ปลอดภัยอาชญากรรมและยาเสพติด

เป้าประสงค์ที่ ๑.๒.๒

ลดอุบัติเหตุทางถนน

ตัวชี้วัดเป้าประสงค์

ลำดับที่	ตัวชี้วัด	ค่าเป้าหมาย		
		๒๕๖๔	๒๕๖๕	๒๕๖๖
๑	จำนวนครั้งของอุบัติเหตุทางถนน			๓๓,๑๗๘ ครั้ง
๒	จำนวนผู้บาดเจ็บจากอุบัติเหตุ			๗,๑๓๒ คน
๓	จำนวนผู้เสียชีวิตจากอุบัติเหตุ			๒๑๗ คน

กลยุทธ์สนับสนุนเป้าประสงค์

กลยุทธ์ที่ ๑.๒.๒.๒

การตรวจสอบสภาพถนนและปรับปรุงจุดเสี่ยงอันตราย (Black Spot)

ตัวชี้วัดกลยุทธ์

ลำดับที่	ตัวชี้วัด	ค่าเป้าหมาย		
		๒๕๖๔	๒๕๖๕	๒๕๖๖
๑	ร้อยละความสำเร็จของการแก้ไข/ปรับปรุงจุดเสี่ยงอุบัติเหตุ			ร้อยละ ๘๐

โครงการ/กิจกรรมรองรับกลยุทธ์

โครงการ/กิจกรรมยุทธศาสตร์	งบประมาณ	ส่วนราชการ	นโยบาย พว.กทม.
การแก้ไข/ปรับปรุงจุดเสี่ยงอุบัติเหตุ (Black spot)	ไม่ใช้งบประมาณ	ฝ่ายเทคนิค	-

ยุทธศาสตร์ย่อยที่ ๑.๓

ปลอดภัยพิบัติ

เป้าประสงค์ที่ ๑.๓.๑

กรุงเทพมหานครสามารถลดความเสี่ยงและฟื้นคืนจากภัยพิบัติ

กลยุทธ์ที่ ๑.๓.๑.๑

การสร้างศักยภาพและความสามารถในการจัดการสาธารณภัยและลดความเสี่ยงอุทกภัย

ตัวชี้วัดกลยุทธ์

ลำดับที่	ตัวชี้วัด	ค่าเป้าหมาย		
		๒๕๖๔	๒๕๖๕	๒๕๖๖
๑	จำนวนคลองที่ได้รับการฟื้นฟูปรับปรุงและคืนสภาพ เพื่อเป็นแก้มลิงธรรมชาติ และมีระบบการระบายน้ำที่ดีขึ้น			ไม่น้อยกว่า ๘ คลอง

โครงการ/กิจกรรมรองรับกลยุทธ์

โครงการ/กิจกรรมยุทธศาสตร์	งบประมาณ	ส่วนราชการ	นโยบาย พว.กทม.
โครงการก่อสร้างเขื่อน ค.ส.ล. และชุดลอกคลองลาดตอนดพร้อมปรับปรุงภูมิทัศน์ “โครงการเพิ่มเติม”	(ยังไม่ได้รับงบประมาณ)	ฝ่ายโยธา	มิติ โครงสร้างดี นโยบาย ปรับปรุงซ่อมแซมแก้พื้นหลอคันกันน้ำริมแม่น้ำและคลองสายหลัก

ยุทธศาสตร์ย่อยที่ ๑.๕
เป้าประสงค์ที่ ๑.๕.๔

เมืองสุขภาพดี (Healthy City)
ส่งเสริมสุขภาพสิ่งแวดล้อมและอาชีวอนามัยของสถานประกอบการ
อาคารสถานที่ให้ถูกสุขลักษณะมีความสะอาดและปลอดภัย

ตัวชี้วัดเป้าประสงค์

ลำดับที่	ตัวชี้วัด	ค่าเป้าหมาย		
		๒๕๖๔	๒๕๖๕	๒๕๖๖
๑	ร้อยละของประชาชนในกรุงเทพมหานครที่ได้รับการขึ้นทะเบียนในหน่วยบริการปฐมภูมิครบถ้วนในปี ๗๐ (ร้อยละ ๑๐๐)			ร้อยละ ๗๐ ของประชาชน ผู้รับบริการ พอใจในการใช้ บริการในทุกมิติ ที่ระดับ ๔ ขึ้นไป

กลยุทธ์สนับสนุนเป้าประสงค์
กลยุทธ์ที่ ๑.๕.๔.๑

ส่งเสริมความรู้ความเข้าใจในการดำเนินงานด้านสุขภาพสิ่งแวดล้อมและอาชีวอนามัยให้แก่ผู้ประกอบการ ผู้ดูแลอาคารสถานที่

ตัวชี้วัดกลยุทธ์

ลำดับที่	ตัวชี้วัด	ค่าเป้าหมาย		
		๒๕๖๔	๒๕๖๕	๒๕๖๖
๑	ร้อยละของผู้ประกอบการ ผู้ดูแลอาคารสถานที่ ดำเนินการด้านสุขภาพสิ่งแวดล้อม และอาชีวอนามัย อย่างถูกต้องเหมาะสม			ร้อยละ ๗๐
๒	ร้อยละของการตรวจแล้วพบการดำเนินการที่ไม่ได้มาตรฐานด้านสุขภาพสิ่งแวดล้อมและอาชีวอนามัย ลดลง			ร้อยละ ๒๐

โครงการ/กิจกรรมรองรับกลยุทธ์

โครงการ/กิจกรรมยุทธศาสตร์	งบประมาณ	ส่วนราชการ	นโยบาย ผว.กทม.
ค่าใช้จ่ายโครงการกรุงเทพฯ เมืองแห่งสุขภาพสิ่งแวดล้อมที่ดี สะอาด ปลอดภัย	๑๖๕,๑๐๐	ฝ่ายสิ่งแวดล้อมฯ	มิติ สิ่งแวดล้อมดี/สุขภาพดี นโยบาย ตรวจสอบคุณภาพอากาศ เชิงรุกในโรงงาน

เป้าประสงค์ที่ ๑.๕.๖

อัตราการตายด้วยโรคติดต่อที่สำคัญในเขตเมือง (ไม่เกินเกณฑ์มาตรฐาน
ของประเทศ Benchmark)

ตัวชี้วัดเป้าประสงค์

ลำดับที่	ตัวชี้วัด	ค่าเป้าหมาย		
		๒๕๖๔	๒๕๖๕	๒๕๖๖
๑	อัตราการโรคไข้เลือดออก			ไม่เกิน ๘๐ เปอร์เซ็นต์ต่อ ของข้อมูล ๕ ปี ย้อนหลัง

กลยุทธ์สนับสนุนเป้าประสงค์

กลยุทธ์ที่ ๑.๕.๖.๓

พัฒนาระบบกลไกการเฝ้าระวังและควบคุมโรคติดต่อที่สำคัญ

ลำดับที่	ตัวชี้วัด	ค่าเป้าหมาย		
		๒๕๖๔	๒๕๖๕	๒๕๖๖
๑	พัฒนาศักยภาพบุคลากรในการเฝ้าระวังสอบสวน ควบคุมโรคติดต่อที่สำคัญให้มีความรู้เพิ่มขึ้น			มากกว่า ร้อยละ ๘๐

โครงการ/กิจกรรมรองรับกลยุทธ์

โครงการ/กิจกรรมยุทธศาสตร์	งบประมาณ	ส่วนราชการ	นโยบาย ผว.กทม.
ค่าใช้จ่ายในการบูรณาการความร่วมมือในการ พัฒนาประสิทธิภาพการแก้ไขปัญหาโรคไข้เลือดออก ในพื้นที่กรุงเทพมหานคร	๒๕๖,๑๐๐	ฝ่ายสิ่งแวดล้อมฯ	-

เป้าประสงค์ที่ ๑.๕.๑๑

ประชาชนบริโภคอาหารที่มีความปลอดภัยจากเชื้อโรคและสารปนเปื้อน
ที่เป็นอันตรายต่อสุขภาพ

กลยุทธ์ที่ ๑.๕.๑๑.๑

ส่งเสริมการตรวจเฝ้าระวังคุณภาพอาหาร

ลำดับที่	ตัวชี้วัด	ค่าเป้าหมาย		
		๒๕๖๔	๒๕๖๕	๒๕๖๖
๑	ร้อยละของตัวอย่างอาหารที่ได้รับการสุ่มตรวจไม่พบ การปนเปื้อนเชื้อโรค			ร้อยละ ๙๖
๒	ร้อยละของตัวอย่างอาหารที่ได้รับการสุ่มตรวจไม่พบ การปนเปื้อนสารพิษ			ร้อยละ ๙๘

โครงการ/กิจกรรมรองรับกลยุทธ์

โครงการ/กิจกรรมยุทธศาสตร์	งบประมาณ	ส่วนราชการ	นโยบาย ผว.กทม.
ค่าใช้จ่ายโครงการกรุงเทพฯ เมืองอาหารปลอดภัย	๘๐,๙๐๐	ฝ่ายสิ่งแวดล้อมฯ	-

ยุทธศาสตร์ที่ ๒
ยุทธศาสตร์ย่อยที่ ๒.๑
เป้าประสงค์ที่ ๒.๑.๑

การพัฒนาสิ่งแวดล้อมยั่งยืนและการเปลี่ยนแปลงสภาพภูมิอากาศ
คุณภาพสิ่งแวดล้อมยั่งยืน
กรุงเทพมหานครมีกลไกการบริหารจัดการคุณภาพสิ่งแวดล้อมที่มีความยั่งยืน
โปร่งใส และประสิทธิภาพสูง

ตัวชี้วัดเป้าประสงค์

ลำดับที่	ตัวชี้วัด	ค่าเป้าหมาย		
		๒๕๖๔	๒๕๖๕	๒๕๖๖
๑	ร้อยละของแหล่งกำเนิดมลพิษได้รับการบริหารจัดการอย่างมีประสิทธิภาพ			ร้อยละ ๔๐

กลยุทธ์สนับสนุนเป้าประสงค์

กลยุทธ์ที่ ๒.๑.๑.๒

การบริหารจัดการคุณภาพสิ่งแวดล้อมได้รับการพัฒนาและเพิ่มประสิทธิภาพให้เท่าทันอย่างต่อเนื่อง

ลำดับที่	ตัวชี้วัด	ค่าเป้าหมาย		
		๒๕๖๔	๒๕๖๕	๒๕๖๖
๑	บูรณาการความร่วมมือกับภาคีเครือข่ายสาธารณะ ภาคประชาสังคมและเอกชน ในการบริหารจัดการคุณภาพสิ่งแวดล้อมอย่างมีส่วนร่วม			๑ เครือข่าย

โครงการ/กิจกรรมรองรับกลยุทธ์

โครงการ/กิจกรรมยุทธศาสตร์	งบประมาณ	ส่วนราชการ	นโยบาย ผว.กทม.
กิจกรรมส่งเสริมการคัดแยกขยะ	ไม่ใช้งบประมาณ	ฝ่ายรักษาความสะอาดฯ	มิติ สิ่งแวดล้อมดี นโยบาย สร้างต้นแบบการแยกขยะ ต่อยอดให้การแยกขยะระดับเขต สมบูรณ์ครบวงจร

เป้าประสงค์ที่ ๒.๑.๓

กรุงเทพมหานครมีการลดและควบคุมปริมาณมูลฝอยที่แหล่งกำเนิดและเพิ่มประสิทธิภาพการจัดการมูลฝอยตั้งแต่แหล่งกำเนิดจนถึงการกำจัดอย่างถูกต้องตามหลักวิชาการ

กลยุทธ์ที่ ๒.๑.๓.๑

การจัดการมูลฝอยต้นทางอย่างมีประสิทธิภาพ

ลำดับที่	ตัวชี้วัด	ค่าเป้าหมาย		
		๒๕๖๔	๒๕๖๕	๒๕๖๖
๑	ร้อยละของปริมาณมูลฝอยที่คัดแยกที่แหล่งกำเนิดและนำไปใช้ประโยชน์ เมื่อเทียบกับปริมาณมูลฝอยที่เกิดขึ้นทั้งหมดของปีงบประมาณนั้น			ร้อยละ ๒๒

โครงการ/กิจกรรมรองรับกลยุทธ์

โครงการ/กิจกรรมยุทธศาสตร์	งบประมาณ	ส่วนราชการ	นโยบาย ผว.กทม.
ค่าใช้จ่ายโครงการอาสาสมัครชกกลากมูลฝอยในชุมชน	๑๗๓,๑๐๐	ฝ่ายรักษาความสะอาดฯ	-

ยุทธศาสตร์ย่อยที่ ๒.๒

เป้าประสงค์ที่ ๒.๒.๓

กลยุทธ์ที่ ๒.๓.๓.๑

คุณภาพสิ่งแวดล้อมยั่งยืน

กรุงเทพมหานครมีพื้นที่สีเขียวในรูปแบบสวนสาธารณะ/สวนหย่อมเพื่อการพักผ่อนหย่อนใจ ออกกำลังกาย และกิจกรรมนันทนาการที่กระจายครอบคลุมทั่วพื้นที่กรุงเทพมหานคร

พัฒนาพื้นที่สีเขียวสำหรับพักผ่อน หย่อนใจและสร้างความร่มรื่นเพิ่มขึ้นกระจายทั่วในพื้นที่เพื่อสุขภาวะที่ดีของประชาชน

ลำดับที่	ตัวชี้วัด	ค่าเป้าหมาย		
		๒๕๖๔	๒๕๖๕	๒๕๖๖
๑	อัตราเฉลี่ยพื้นที่สีเขียวต่อจำนวนประชากรในกรุงเทพมหานคร (ตารางเมตร/คน)			๘.๐๑ ตารางเมตร/คน

โครงการ/กิจกรรมรองรับกลยุทธ์

โครงการ/กิจกรรมยุทธศาสตร์	งบประมาณ	ส่วนราชการ	นโยบาย ผว.กทม.
กิจกรรมเพิ่มพื้นที่สีเขียว และเพิ่มต้นไม้ล้านต้น	ไม่ใช้งบประมาณ	ฝ่ายรักษาความสะอาดฯ	มิติ สิ่งแวดล้อมดี/สุขภาพดี นโยบาย ปักต้นไม้ล้านต้น สร้างพื้นที่สีเขียวและกำแพงกรองฝุ่นทั่วกรุง

ยุทธศาสตร์ที่ ๓ การลดความเหลื่อมล้ำด้วยการบริหารเมืองรูปแบบอารยะสำหรับทุกคน
 ยุทธศาสตร์ย่อยที่ ๓.๑ ผู้สูงอายุ คนพิการ และผู้ด้อยโอกาสได้รับการดูแลอย่างครบวงจร
 เป้าประสงค์ที่ ๓.๑.๓ มีระบบสวัสดิการสังคมที่เหมาะสมสำหรับผู้สูงอายุ คนพิการ และผู้ด้อยโอกาส
 กลยุทธ์ที่ ๓.๑.๓.๑ ผู้สูงอายุ คนพิการ และผู้ด้อยโอกาส ได้รับความช่วยเหลือเพิ่มขึ้น

ลำดับที่	ตัวชี้วัด	ค่าเป้าหมาย		
		๒๕๖๔	๒๕๖๕	๒๕๖๖
๑	ร้อยละของผู้สูงอายุ คนพิการ และผู้ด้อยโอกาสที่ได้รับสวัสดิการและการสงเคราะห์เพิ่มขึ้น เมื่อเทียบกับปีที่ผ่านมา			เพิ่มขึ้น ร้อยละ ๕

โครงการ/กิจกรรมรองรับกลยุทธ์

โครงการ/กิจกรรมยุทธศาสตร์	งบประมาณ	ส่วนราชการ	นโยบาย ผว.กทม.
ค่าใช้จ่ายในการจัดสวัสดิการ การสงเคราะห์ช่วยเหลือ เด็ก สตรี ครอบครัว ผู้ด้อยโอกาส ผู้สูงอายุและคนพิการ	๒๕๐,๕๐๐	ฝ่ายพัฒนาชุมชนฯ	-

ยุทธศาสตร์ย่อยที่ ๓.๓ การศึกษาสำหรับทุกคน
 เป้าประสงค์ที่ ๓.๓.๑ เด็กที่อาศัยอยู่ในกรุงเทพมหานครทุกคนจะต้องได้รับการศึกษาตามความต้องการ

ตัวชี้วัดเป้าประสงค์

ลำดับที่	ตัวชี้วัด	ค่าเป้าหมาย		
		๒๕๖๔	๒๕๖๕	๒๕๖๖
๑	ร้อยละของการเข้าเรียนสุทธิในระดับการศึกษาภาคบังคับของเด็กในพื้นที่กรุงเทพมหานคร			ร้อยละ ๗๐

กลยุทธ์สนับสนุนเป้าประสงค์

กลยุทธ์ที่ ๓.๓.๑.๒ การพัฒนาศักยภาพของเด็ก

ลำดับที่	ตัวชี้วัด	ค่าเป้าหมาย		
		๒๕๖๔	๒๕๖๕	๒๕๖๖
๑	ร้อยละของเด็กในศูนย์พัฒนาเด็กก่อนวัยเรียน กรุงเทพมหานครมีพัฒนาการสมวัย			ร้อยละ ๘๕

โครงการ/กิจกรรมรองรับกลยุทธ์

โครงการ/กิจกรรมยุทธศาสตร์	งบประมาณ	ส่วนราชการ	นโยบาย ผว.กทม.
ค่าใช้จ่ายในการส่งเสริมพัฒนาการเด็กก่อนวัยเรียนในศูนย์พัฒนาเด็กก่อนวัยเรียน กรุงเทพมหานคร	๗๗,๑๐๐	ฝ่ายพัฒนาชุมชนฯ	-

เป้าประสงค์ที่ ๓.๓.๗

ศึกษาและพัฒนาเนื้อหาการเรียนรู้ตามอัธยาศัยที่สอดคล้องกับความต้องการ
ของประชาชนแต่ละช่วงวัยและกลุ่มเป้าหมายในพื้นที่กรุงเทพมหานคร

ตัวชี้วัดเป้าประสงค์

ลำดับที่	ตัวชี้วัด	ค่าเป้าหมาย		
		๒๕๖๔	๒๕๖๕	๒๕๖๖
๑	จำนวนเขตที่มีการสำรวจความต้องการการเรียนรู้ตามอัธยาศัยที่สอดคล้องกับความต้องการของประชาชนแต่ละช่วงวัยและกลุ่มเป้าหมายในพื้นที่กรุงเทพมหานคร			๑๐ เขต

กลยุทธ์สนับสนุนเป้าประสงค์

กลยุทธ์ ๓.๓.๗.๒

นำข้อมูลที่ได้จากการสำรวจมาดำเนินการพัฒนาเนื้อหาการเรียนรู้ตามอัธยาศัยที่สอดคล้องกับความต้องการของประชาชนแต่ละช่วงวัยและกลุ่มเป้าหมายในพื้นที่กรุงเทพมหานคร

ลำดับที่	ตัวชี้วัด	ค่าเป้าหมาย		
		๒๕๖๔	๒๕๖๕	๒๕๖๖
๑	ร้อยละของเด็กในศูนย์พัฒนาเด็กก่อนวัยเรียนกรุงเทพมหานคร มีพัฒนาการสมวัย			ร้อยละ ๘๕

โครงการ/กิจกรรมรองรับกลยุทธ์

โครงการ/กิจกรรมยุทธศาสตร์	งบประมาณ	ส่วนราชการ	นโยบาย พว.กทม.
ค่าใช้จ่ายในการจัดกิจกรรมครอบครัวรักการอ่าน	๑๖๐,๐๐๐	ฝ่ายพัฒนาชุมชนฯ	-

ยุทธศาสตร์ที่ ๔
ยุทธศาสตร์ย่อยที่ ๔.๓
เป้าประสงค์ที่ ๔.๓.๑

การเชื่อมโยงเมืองที่มีความคล่องตัวและระบบบริการสาธารณะแบบบูรณาการ กรุงเทพมหานครเป็นเมืองที่มีรูปแบบการจัดการภูมิทัศน์เมืองอย่างยั่งยืน กรุงเทพมหานครมีการปรับปรุงองค์ประกอบทางภูมิทัศน์เมืองและส่งเสริมอัตลักษณ์และทัศนียภาพในการรับรู้ของเมือง

ตัวชี้วัดเป้าประสงค์

ลำดับที่	ตัวชี้วัด	ค่าเป้าหมาย		
		๒๕๖๔	๒๕๖๕	๒๕๖๖
๑	โครงการที่จัดทำขึ้นเพื่อการปรับปรุงองค์ประกอบทางภูมิทัศน์เมืองและส่งเสริมอัตลักษณ์และทัศนียภาพในการรับรู้ของเมือง			ในช่วง ๕ ปี ไม่น้อยกว่า ๑ โครงการ

กลยุทธ์สนับสนุนเป้าประสงค์

กลยุทธ์ที่ ๔.๓.๑.๒

ปรับปรุงบริเวณสำคัญตามที่ผังพัฒนาพื้นที่เฉพาะที่สอดคล้องกับผังเมืองรวม หรือพิจารณาเพิ่มเติมในอนาคต ให้มีองค์ประกอบทางภูมิทัศน์เมือง เพื่อส่งเสริมอัตลักษณ์และทัศนียภาพในการรับรู้ของเมือง

ลำดับที่	ตัวชี้วัด	ค่าเป้าหมาย		
		๒๕๖๔	๒๕๖๕	๒๕๖๖
๑	จำนวนเส้นทาง (Paths) หรือทางสัญจรที่สำคัญของ กรุงเทพมหานครที่ได้รับการปรับปรุงด้านกายภาพของพื้นที่และจัดระเบียบองค์ประกอบของภูมิทัศน์ถนน ตามที่แผนและผังการปรับปรุงบริเวณสำคัญ	-	-	-

โครงการ/กิจกรรมรองรับกลยุทธ์

โครงการ/กิจกรรมยุทธศาสตร์	งบประมาณ	ส่วนราชการ	นโยบาย ผว.กทม.
กิจกรรมกวาดล้างรถ-แฉงลอยในพื้นที่	ไม่ใช้งบประมาณ	ฝ่ายเทคนิค	มิติ เศรษฐกิจดี นโยบาย สร้างการมีส่วนร่วมของ ผู้ค้าแฉงลอย ภาคประชาชน และ เอกชนในพื้นที่ ช่วยดูแลพื้นที่การค้า

กลยุทธ์สนับสนุนเป้าประสงค์

กลยุทธ์ที่ ๔.๓.๑.๓

อนุรักษ์และฟื้นฟูย่าน (Districts) ตามผังพัฒนาพื้นที่เฉพาะที่สอดคล้องกับผังเมืองรวม หรือพิจารณาเพิ่มเติมในอนาคตที่มีอัตลักษณ์ และพัฒนาพื้นที่ชุมชนอันมีความเป็นเอกลักษณ์ของในพื้นที่กรุงเทพมหานคร

ลำดับที่	ตัวชี้วัด	ค่าเป้าหมาย		
		๒๕๖๔	๒๕๖๕	๒๕๖๖
๑	พื้นที่ที่ได้รับการปรับปรุงพื้นที่กายภาพภายในย่านเพื่อส่งเสริมทัศนียภาพให้กับเมืองตามผังพัฒนาพื้นที่เฉพาะที่สอดคล้องกับผังเมืองรวมหรือพิจารณาเพิ่มเติมในอนาคต (ช่วงปีดำเนินการ)	-	-	ในช่วง ๕ ปี ไม่น้อยกว่า ๑ พื้นที่

โครงการ/กิจกรรมรองรับกลยุทธ์

โครงการ/กิจกรรมยุทธศาสตร์	งบประมาณ	ส่วนราชการ	นโยบาย ผว.กทม.
โครงการปรับปรุงภูมิทัศน์ คลองสายหลักในพื้นที่กรุงเทพมหานคร	ไม่ใช้งบประมาณ	ฝ่ายโยธา	-

ส่วนที่ ๒ การบริหารจัดการ

ยุทธศาสตร์ที่ ๗ การพัฒนาการบริหารจัดการมหานครที่มีความเป็นมืออาชีพและคล่องตัวในการจัดการเมือง

ยุทธศาสตร์ย่อยที่ ๗.๓

เป้าประสงค์ที่ ๗.๓.๑

การบริหารทรัพยากรบุคคล

การพัฒนาทรัพยากรบุคคลของกรุงเทพมหานครให้มีทักษะ ความรู้ ความสามารถ มีความเป็นมืออาชีพที่เหมาะสมกับการบริหารมหานครและเป็นผู้มีคุณธรรมและจริยธรรม

ตัวชี้วัดเป้าประสงค์

ลำดับที่	ตัวชี้วัด	ค่าเป้าหมาย		
		๒๕๖๔	๒๕๖๕	๒๕๖๖
๑	ร้อยละของความเชื่อมั่นของประชาชนต่อภาพลักษณ์ของทรัพยากรบุคคลของกรุงเทพมหานครในด้านความเป็นมืออาชีพและคุณธรรม			ร้อยละ ๗๐

กลยุทธ์สนับสนุนเป้าประสงค์

กลยุทธ์ที่ ๗.๓.๑.๓

ส่งเสริมด้านคุณธรรมความโปร่งใสในการบริหารงานบุคคลตามหลักธรรมาภิบาล และส่งเสริมให้กรุงเทพมหานครมีภาพลักษณ์ที่ดีขึ้น

ตัวชี้วัดกลยุทธ์

ลำดับที่	ตัวชี้วัด	ค่าเป้าหมาย		
		๒๕๖๔	๒๕๖๕	๒๕๖๖
๑	ร้อยละผลคะแนนในการประเมินคุณธรรมและความโปร่งใสในการดำเนินงานของหน่วยงานภาครัฐ (ITA)			ร้อยละ ๘๖

โครงการ/กิจกรรมรองรับกลยุทธ์

โครงการ/กิจกรรมยุทธศาสตร์	งบประมาณ	ส่วนราชการ	นโยบาย ผว.กทม.
กิจกรรมการประเมินคุณธรรมและความโปร่งใสในการดำเนินงานของหน่วยงานภาครัฐ (ITA)	ไม่ใช้งบประมาณ	ฝ่ายปกครอง	มติ บริหารจัดการดี นโยบาย โปร่งใส ไม่ส่วย

เป้าประสงค์ที่ ๗.๔.๑

กรุงเทพมหานครสามารถรักษาวินัยทางการเงินการคลังทั้งในระยะสั้น
และระยะยาว

กลยุทธ์ที่ ๗.๔.๑.๑

ความสามารถในการรักษาวินัยทางการเงินการคลัง

ตัวชี้วัดกลยุทธ์

ลำดับที่	ตัวชี้วัด	ค่าเป้าหมาย		
		๒๕๖๔	๒๕๖๕	๒๕๖๖
๑	มีแผนรักษาวินัยทางการเงินการคลังของกรุงเทพมหานคร			มีแผน

โครงการ/กิจกรรมรองรับกลยุทธ์

โครงการ/กิจกรรมยุทธศาสตร์	งบประมาณ	ส่วนราชการ	นโยบาย ผว.กทม.
กิจกรรมการเบิกจ่ายงบประมาณ ในภาพรวมของสำนักงานเขต หลักสี่	ไม่ใช้งบประมาณ	ฝ่ายการคลัง	-

เป้าประสงค์ที่ ๗.๕.๑

การเพิ่มประสิทธิภาพระบบการให้บริการเพื่อขับเคลื่อนภารกิจ
ของกรุงเทพมหานคร

ตัวชี้วัดเป้าประสงค์

ลำดับที่	ตัวชี้วัด	ค่าเป้าหมาย		
		๒๕๖๔	๒๕๖๕	๒๕๖๖
๑	ร้อยละของข้อมูลที่ได้นำไปใช้ในการขับเคลื่อนภารกิจ ของกรุงเทพมหานคร			ร้อยละ ๗๐

กลยุทธ์สนับสนุนเป้าประสงค์

กลยุทธ์ที่ ๗.๕.๑.๒

การพัฒนาระบบการจัดการภายในอย่างมีประสิทธิภาพ

ตัวชี้วัดกลยุทธ์

ลำดับที่	ตัวชี้วัด	ค่าเป้าหมาย		
		๒๕๖๔	๒๕๖๕	๒๕๖๖
๑	มีระบบการจัดการที่สามารถเชื่อมโยงและติดตามผล เชิงยุทธศาสตร์ได้			พ.ศ. ๒๕๗๐ มีระบบการ จัดการภายใน ที่สมบูรณ์ เชื่อมโยงและ นำไปใช้ได้

โครงการ/กิจกรรมรองรับกลยุทธ์

โครงการ/กิจกรรมยุทธศาสตร์	งบประมาณ	ส่วนราชการ	นโยบาย ผว.กทม.
โครงการการพัฒนาวัฒนธรรม เพื่อเพิ่มศักยภาพการปฏิบัติงาน ของหน่วยงาน	ไม่ใช้งบประมาณ	ฝ่ายปกครอง	-

เป้าประสงค์ที่ ๗.๕.๒

การพัฒนาฐานข้อมูลเพื่อสนับสนุนการตัดสินใจของผู้บริหารระดับหน่วยงาน
และกรุงเทพมหานคร

ตัวชี้วัดเป้าประสงค์

ลำดับที่	ตัวชี้วัด	ค่าเป้าหมาย		
		๒๕๖๔	๒๕๖๕	๒๕๖๖
๑	ร้อยละของความสำเร็จในการนำข้อมูลไปใช้ประโยชน์ เพื่อการตัดสินใจเชิงยุทธศาสตร์			ร้อยละ ๗๐

กลยุทธ์สนับสนุนเป้าประสงค์

กลยุทธ์ที่ ๗.๕.๒.๑

การจัดทำชุดข้อมูลเปิดเพื่อให้บริการประชาชนและสาธารณะ

ตัวชี้วัดกลยุทธ์

ลำดับที่	ตัวชี้วัด	ค่าเป้าหมาย		
		๒๕๖๔	๒๕๖๕	๒๕๖๖
๑	กรุงเทพมหานครมีชุดข้อมูลเปิดให้บริการประชาชน และสาธารณะ			เพิ่มขึ้น ร้อยละ ๑๐/ปี

โครงการ/กิจกรรมรองรับกลยุทธ์

โครงการ/กิจกรรมยุทธศาสตร์	งบประมาณ	ส่วนราชการ	นโยบาย ผว.กทม.
กิจกรรมการพัฒนาและจัดเก็บ ฐานข้อมูลที่มีความสำคัญต่อการ ปฏิบัติงานหรือการให้บริการของ สำนักงานเขตหลักสี่	ไม่ใช้งบประมาณ	ฝ่ายปกครอง	มิติ บริหารจัดการดี นโยบาย โปร่งใส ไม่ส่วย

โครงการ/กิจกรรมสำคัญตามภารกิจของหน่วยงาน (ยุทธศาสตร์หน่วยงาน)

- ภารกิจที่ ๑ ปรับปรุงสวนสาธารณะในพื้นที่และเพิ่มพื้นที่สีเขียว
ตัวชี้วัดภารกิจสำคัญของหน่วยงาน ระดับความสำเร็จในการดำเนินการเพิ่มพื้นที่สีเขียว และเพิ่มต้นไม้ล้านต้น
ในพื้นที่กรุงเทพมหานคร
- เป้าหมาย/ความสำเร็จตามภารกิจ ระดับ ๕
- ความเชื่อมโยงกับแผนปฏิบัติการกรุงเทพมหานคร ประจำปี พ.ศ. ๒๕๖๖
- ยุทธศาสตร์ที่ ๒ การพัฒนาสิ่งแวดล้อมยั่งยืนและการเปลี่ยนแปลงสภาพภูมิอากาศ
- ยุทธศาสตร์ย่อยที่ ๒.๒ พื้นที่สีเขียวเพื่อสุขภาพที่ดีและมีความยั่งยืนด้านสิ่งแวดล้อมตามมาตรฐานสากล
- เป้าประสงค์ที่ ๒.๒.๓ กรุงเทพมหานครมีพื้นที่สีเขียวในรูปแบบสวนสาธารณะ/สวนหย่อม เพื่อการ
พักผ่อนหย่อนใจ ออกกำลังกาย และกิจกรรมนันทนาการที่กระจายครอบคลุม
ทั่วพื้นที่กรุงเทพมหานคร
- กลยุทธ์ที่ ๒.๒.๓.๑ พัฒนาพื้นที่สีเขียวสำหรับพักผ่อน หย่อนใจและสร้างความร่มรื่นเพิ่มขึ้น
กระจายทั่วในพื้นที่เพื่อสุขภาพที่ดีของประชาชน

ลำดับที่	โครงการ/กิจกรรมสำคัญ	งบประมาณ	ส่วนราชการ	นโยบาย ผว.กทม.
๑	โครงการบำรุงรักษาปรับปรุง และเพิ่มพื้นที่สีเขียว	๑๙๕,๔๐๐	ฝ่ายรักษา ความสะอาดฯ	มิติ สิ่งแวดล้อมดี/สุขภาพดี นโยบาย ปลุกต้นไม้ล้านต้น สร้างพื้นที่สีเขียวและกำแพง กรองฝุ่นทั่วกรุง

สรุปโครงการ/กิจกรรมและงบประมาณในปีงบประมาณ พ.ศ. ๒๕๖๖

โครงการ/กิจกรรมยุทธศาสตร์ตามแผนปฏิบัติการกรุงเทพมหานคร ประจำปี พ.ศ. ๒๕๖๖

ลำดับที่	ชื่อโครงการ/กิจกรรมยุทธศาสตร์	งบประมาณ	ส่วนราชการ ที่รับผิดชอบ
๑	ค่าใช้จ่ายโครงการอาสาสมัครกรุงเทพมหานคร ด้านการป้องกันและแก้ไขปัญหาและสารเสพติด (๑.๑.๒.๑)	๑๖๑,๔๐๐	ฝ่ายปกครอง
๒	ค่าใช้จ่ายโครงการกรุงเทพมหานครเขตปลอดบุหรี่ (๑.๑.๒.๒)	๑๐๐,๐๐๐	ฝ่ายสิ่งแวดล้อมและ สุขภาพ
๓	การแก้ไข/ปรับปรุงจุดเสี่ยงอุบัติเหตุ (Black spot) (๑.๒.๒.๒)	ไม่ใช้งบประมาณ	ฝ่ายเทคนิค
๔	โครงการก่อสร้างเขื่อน ค.ส.ล. และขุดลอกคลอง- ลาดโตนดพร้อมปรับปรุงภูมิทัศน์ **โครงการเพิ่มเติม (๑.๓.๑.๑)	(ยังไม่ได้รับ งบประมาณ)	ฝ่ายโยธา
๕	ค่าใช้จ่ายโครงการกรุงเทพฯ เมืองแห่งสุขภาพ สิ่งแวดล้อมที่ดี สะอาด ปลอดภัย (๑.๕.๔.๑)	๑๖๕,๑๐๐	ฝ่ายสิ่งแวดล้อมและ สุขภาพ
๖	ค่าใช้จ่ายในการบูรณาการความร่วมมือในการพัฒนา ประสิทธิภาพการแก้ไขปัญหาโรคไข้เลือดออกในพื้นที่ กรุงเทพมหานคร (๑.๕.๖.๓)	๒๕๖,๑๐๐	ฝ่ายสิ่งแวดล้อมและ สุขภาพ
๗	ค่าใช้จ่ายโครงการกรุงเทพฯ เมืองอาหารปลอดภัย (๑.๕.๑๑.๑)	๘๐,๙๐๐	ฝ่ายสิ่งแวดล้อมและ สุขภาพ
๘	กิจกรรมส่งเสริมการคัดแยกขยะ (๒.๑.๑.๒)	ไม่ใช้งบประมาณ	ฝ่ายรักษาความสะอาด และสวนสาธารณะ
๙	ค่าใช้จ่ายโครงการอาสาสมัครชกากลมฝอยในชุมชน (๒.๑.๓.๑)	๑๗๓,๑๐๐	ฝ่ายรักษาความสะอาด และสวนสาธารณะ
๑๐	กิจกรรมเพิ่มพื้นที่สีเขียว และเพิ่มต้นไม้ล้านต้น (๒.๒.๓.๑)	ไม่ใช้งบประมาณ	ฝ่ายรักษาความสะอาด และสวนสาธารณะ
๑๑	ค่าใช้จ่ายในการจัดสวัสดิการ การสงเคราะห์ช่วยเหลือ เด็ก สตรี ครอบครัว ผู้ด้อยโอกาส ผู้สูงอายุและคนพิการ (๓.๑.๓.๑)	๒๕๐,๕๐๐	ฝ่ายพัฒนาชุมชนและ สวัสดิการสังคม
๑๒	ค่าใช้จ่ายในการส่งเสริมพัฒนาการเด็กก่อนวัยเรียน ในศูนย์พัฒนาเด็กก่อนวัยเรียนกรุงเทพมหานคร (๓.๓.๑.๒)	๗๗,๑๐๐	ฝ่ายพัฒนาชุมชนและ สวัสดิการสังคม
๑๓	ค่าใช้จ่ายในการจัดกิจกรรมครอบครัวรักการอ่าน (๓.๓.๗.๒)	๑๖๐,๐๐๐	ฝ่ายพัฒนาชุมชนและ สวัสดิการสังคม

ลำดับที่	ชื่อโครงการ/กิจกรรมยุทธศาสตร์	งบประมาณ	ส่วนราชการ ที่รับผิดชอบ
๑๔	กิจกรรมกวาดล้างหน้า-แฉงลอยในในพื้นที่ (๔.๓.๑.๒)	ไม่ใช้งบประมาณ	ฝ่ายเทคนิค
๑๕	โครงการปรับปรุงภูมิทัศน์ คลองสายหลักในพื้นที่ กรุงเทพมหานคร (๔.๓.๑.๓)	ไม่ใช้งบประมาณ	ฝ่ายโยธา
๑๖	กิจกรรมการประเมินคุณธรรมและความโปร่งใสในการ ดำเนินงานของหน่วยงานภาครัฐ (ITA) (๗.๓.๑.๓)	ไม่ใช้งบประมาณ	ฝ่ายปกครอง
๑๗	กิจกรรมการเบิกจ่ายงบประมาณในภาพรวมของ สำนักงานเขตหลักสี่ (๗.๔.๑.๑)	ไม่ใช้งบประมาณ	ฝ่ายการคลัง
๑๘	โครงการการพัฒนานวัตกรรมเพื่อเพิ่มศักยภาพการ ปฏิบัติงานของหน่วยงาน (๗.๕.๑.๒)	ไม่ใช้งบประมาณ	ฝ่ายปกครอง
๑๙	กิจกรรมการพัฒนาและจัดเก็บฐานข้อมูลที่มีความสำคัญ ต่อการปฏิบัติงานหรือการให้บริการของสำนักงานเขต หลักสี่ (๗.๕.๒.๑)	ไม่ใช้งบประมาณ	ฝ่ายปกครอง
รวมงบประมาณทั้งสิ้น		๘๔,๑๓๖,๒๐๐	

โครงการ/กิจกรรมยุทธศาสตร์ รวมจำนวน ๑๙ โครงการ จำนวนเงินทั้งสิ้น ๘๔,๑๓๖,๒๐๐ บาท

โครงการ/กิจกรรมสำคัญตามภารกิจของหน่วยงาน (ยุทธศาสตร์หน่วยงาน)

ลำดับที่	ชื่อโครงการ/กิจกรรมสำคัญ ตามภารกิจของหน่วยงาน	งบประมาณ	ส่วนราชการ ที่รับผิดชอบ
๑	*โครงการบำรุงรักษา ปรับปรุงและเพิ่มพื้นที่สีเขียว (๒.๒.๓.๑)	๑๙๕,๔๐๐	ฝ่ายรักษาความสะอาด และสวนสาธารณะ
รวมงบประมาณทั้งสิ้น		๑๙๕,๔๐๐	

รวมโครงการ/กิจกรรมสำคัญตามภารกิจของหน่วยงาน จำนวน ๑ โครงการ จำนวนเงินทั้งสิ้น ๑๙๕,๔๐๐บาท

หมายเหตุ : * ใช้งบประมาณจากงานดูแลสวนและพื้นที่สีเขียว ค่าวัสดุอุปกรณ์ในการปลูกและบำรุงรักษาต้นไม้
และค่าวัสดุยานพาหนะ ฯลฯ

บัญชีโครงการ/กิจกรรมประจำพื้นฐาน

ลำดับที่	ฝ่าย/งาน	โครงการ	งบประมาณ
๑	ฝ่ายปกครอง		
	งานอำนวยการและบริหาร สำนักงานเขต	๑. ค่าใช้จ่ายในการสัมมนาเพื่อพัฒนาองค์การ สำนักงานเขตหลักสี่ (๗.๓.๑.๑)	๔๖๑,๓๐๐
	งานปกครอง	๑. ค่าใช้จ่ายในการฝึกอบรมอาสาสมัคร ป้องกันภัยฝ่ายพลเรือน (หลักสูตรทบทวน) (๑.๓.๑.๔)	๔๑,๕๐๐
		๒. ค่าใช้จ่ายเกี่ยวกับการสนับสนุนกิจการ อาสาสมัครป้องกันภัยฝ่ายพลเรือน (๑.๓.๑.๔)	๓๕๒,๐๐๐
๒	ฝ่ายโยธา		
	งานบำรุงรักษาซ่อมแซม	๑. ปรับปรุงทางเท้าซอยประชาชื่น ๑๒ แยก ๑-๒ จากซอยประชาชื่น ๑๒ แยก ๑ ถึงซอยงามวงศ์วาน ๔๗ (๔.๔.๑.๒)	๔,๓๘๖,๐๐๐
		๒. ปรับปรุงซอยงามวงศ์วาน ๔๗ แยก ๒๖ (๔.๔.๑.๒)	๕,๑๓๑,๐๐๐
		๓. ปรับปรุงซอยแจ้งวัฒนะ ๑ (๔.๔.๑.๒)	๑๒,๒๕๗,๐๐๐
		๔. ค่าใช้จ่ายในการซ่อมแซมบำรุงรักษาถนน ตรอก ซอย และสิ่งสาธารณประโยชน์ เพื่อ แก้ไขปัญหาความเดือดร้อนของประชาชน (๔.๔.๑.๒)	๓,๐๐๐,๐๐๐
๓	ฝ่ายรักษาความสะอาดและสวนสาธารณะ		
	งานเก็บขยะมูลฝอยและขนถ่าย สิ่งปฏิกูล	๑. ค่าใช้จ่ายในการส่งเสริมการแปรรูป มูลฝอยอินทรีย์เพื่อนำมาใช้ประโยชน์ (๒.๑.๓.๑)	๕๐,๐๐๐
๔	ฝ่ายการศึกษา		
	งานงบประมาณโรงเรียน	๑. ค่าใช้จ่ายตามโครงการเรียนฟรี เรียนดี อย่างมีคุณภาพโรงเรียนสังกัดกรุงเทพมหานคร (๓.๓.๑.๑)	๒,๓๑๓,๖๐๐
		๒. ค่าใช้จ่ายในการส่งเสริมสนับสนุน ให้นักเรียนสร้างสรรค์ผลงานเพื่อการเรียนรู้ (๓.๓.๑.๒)	๘๒,๖๐๐

ลำดับที่	ฝ่าย/งาน	โครงการ	งบประมาณ
		๓. ค่าใช้จ่ายโครงการเกษตรปลอดสารพิษ (๓.๓.๑.๒)	๕,๐๐๐
		๔. ค่าใช้จ่ายในการเสริมสร้างศักยภาพ ของเด็กและเยาวชนเพื่อคุณภาพชีวิตที่ดี ในพื้นที่กรุงเทพมหานครตามพระราชดำริ สมเด็จพระกนิษฐาธิราชเจ้า กรมสมเด็จพระเทพรัตนราชสุดาฯ สยามบรมราชกุมารี (๓.๓.๑.๒)	๕๐,๐๐๐
		๕. ค่าใช้จ่ายโครงการว่ายน้ำเป็น เล่นน้ำได้ ปลอดภัย (๓.๓.๑.๒)	๒๗๑,๗๐๐
		๖. ค่าใช้จ่ายในการเปิดโลกกว้างสร้าง เส้นทางสู่อาชีพ (๓.๓.๑.๒)	๕๐,๐๐๐
		๗. ค่าใช้จ่ายในการอนุรักษ์พันธุกรรมพืช อันเนื่องมาจาก พระราชดำริสมเด็จพระเทพ รัตนราชสุดาฯ สยามบรมราชกุมารี สสนอง พระราชดำริ โดยกรุงเทพมหานคร ปี ๒๕๖๖ (๓.๓.๔.๑)	๑๔,๐๐๐
		๘. ค่าใช้จ่ายในการสอนภาษาจีน (๓.๓.๔.๒) (Po๙๕)	๑,๖๙๒,๐๐๐
		๙. ค่าใช้จ่ายในการส่งเสริมกีฬานักเรียน สังกัดกรุงเทพมหานคร (๓.๓.๔.๑)	๓๕๗,๒๐๐
		๑๐. ค่าใช้จ่ายโครงการภาษาอังกฤษ เพื่อทักษะชีวิต (๓.๓.๔.๒)	๓,๕๐๔,๐๐๐
		๑๑. ค่าใช้จ่ายในการฝึกอบรมนายหมู่ลูกเสือ สามัญ สามัญรุ่นใหญ่ และหัวหน้าหน่วย ยุวกาชาด (๓.๓.๔.๓)	๑๑๓,๐๐๐
		๑๒. ค่าใช้จ่ายในการสนับสนุนการสอน ในศูนย์ศึกษาพระพุทธศาสนาวันอาทิตย์ (๓.๓.๔.๓)	๕๗๘,๔๐๐
		๑๓. ค่าใช้จ่ายในพิธีทบทวนคำปฏิญาณ และสวนสนามลูกเสือกรุงเทพมหานคร (๓.๓.๔.๓)	๕๖,๒๐๐

ลำดับที่	ฝ่าย/งาน	โครงการ	งบประมาณ
		๑๔. ค่าใช้จ่ายในพิธีปฏิญาณตนและสวนสนามยุวกาชาดกรุงเทพมหานคร (๓.๓.๔.๓)	๕๑,๖๐๐
		๑๕. ค่าใช้จ่ายในการประชุมครู (๓.๓.๖.๑)	๖,๖๐๐
		๑๖. ค่าใช้จ่ายในการจัดประชุมสัมมนา คณะกรรมการสถานศึกษาขั้นพื้นฐาน โรงเรียนสังกัดกรุงเทพมหานคร (๓.๓.๖.๑)	๖๑,๕๐๐
		๑๗. ค่าใช้จ่ายในการสัมมนาประธานกรรมการเครือข่ายผู้ปกครองเพื่อพัฒนาโรงเรียนสังกัด กรุงเทพมหานคร (๓.๓.๖.๑)	๑๔,๗๐๐
		๑๘. ค่าใช้จ่ายในการพัฒนาคุณภาพการดำเนินงานศูนย์วิชาการเขต (๓.๓.๖.๑)	๒๖,๒๐๐
		๑๙. ค่าใช้จ่ายในการพัฒนาคุณภาพเครือข่ายโรงเรียนสังกัดกรุงเทพมหานคร (๓.๓.๖.๑)	๙๐,๐๐๐
๕	ฝ่ายพัฒนาชุมชนและสวัสดิการสังคม		
	งานพัฒนาชุมชนและบริการสังคม	๑. ค่าใช้จ่ายในการส่งเสริมกิจกรรมสโมสรถูกีฬาและลานกีฬา (๑.๕.๑๐.๔)	๑,๗๙๙,๗๐๐
		๒. ค่าใช้จ่ายในการจัดกิจกรรมการออกกำลังกาย (๑.๕.๑๐.๔)	๑,๔๗๖,๐๐๐
		๓. ค่าใช้จ่ายในการจ้างอาสาสมัครเจ้าหน้าที่ปฏิบัติงานด้านพัฒนาสังคม (๓.๑.๓.๑)	๕๘๕,๒๐๐
		๔. ค่าใช้จ่ายในการสนับสนุนเจ้าหน้าที่เพื่อปฏิบัติงานด้านเด็ก สตรี ผู้สูงอายุ คนพิการ และผู้ด้อยโอกาส (๓.๑.๓.๑)	๕๑๔,๖๐๐
		๕. ค่าใช้จ่ายในการจ้างงานคนพิการเพื่อปฏิบัติงาน (๓.๑.๓.๑) (P๒๑๓)	๕๖๗,๐๐๐
		๖. ค่าใช้จ่ายโครงการรู้ใช้ รู้เก็บ คนกรุงเทพฯ ชีวิตมั่นคง (๓.๒.๒.๑) (P๑๘๘)	๒๐,๐๐๐
		๗. ค่าใช้จ่ายในการฝึกอบรมวิชาชีพเสริมรายได้ (๓.๒.๒.๒)	๑๐๐,๐๐๐
		๘. ค่าใช้จ่ายศูนย์ประสานงานธนาคารสมองของกรุงเทพมหานคร (๓.๓.๗.๒)	๑๐,๐๐๐

ลำดับที่	ฝ่าย/งาน	โครงการ	งบประมาณ
		๙. ค่าใช้จ่ายในการจัดงานวันสำคัญ อนุรักษ์ สืบสานวัฒนธรรมประเพณี (๓.๔.๒.๑)	๕๐๐,๐๐๐
		๑๐. ค่าใช้จ่ายในการสนับสนุนการดำเนินงาน ของคณะกรรมการชุมชน (๕.๒.๑) (P๐๔๖)	๕,๓๗๐,๐๐๐
		๑๑. ค่าใช้จ่ายในการส่งเสริมกิจการสภาเด็ก และเยาวชนกรุงเทพมหานคร (๕.๒.๑)	๑๘๐,๐๐๐
		๑๒. ค่าใช้จ่ายในการดำเนินงานศูนย์บริการ และถ่ายทอดเทคโนโลยีการเกษตร (๖.๑.๒.๑)	๑๑๕,๑๐๐
	รวม	๓๙ โครงการ	๔๖,๒๕๔,๗๐๐

บัญชีโครงการ/กิจกรรมสนับสนุนนโยบายผู้ว่าราชการกรุงเทพมหานคร

ลำดับที่	นโยบาย ผว.กทม.	โครงการ	งบประมาณ	ส่วนราชการ/ฝ่าย
๑	มติ สุขภาพดี นโยบาย ตรวจสอบคุณภาพ อากาศเชิงรุกในโรงงาน	๑. ค่าใช้จ่ายโครงการกรุงเทพฯ เมืองแห่งสุขภาพ สิ่งแวดล้อม ที่ดี สะอาด ปลอดภัย	๑๖๕,๑๐๐	ฝ่ายสิ่งแวดล้อม และสุขภาพ
	รวม	๑	๑๖๕,๑๐๐	
๒	มติ สิ่งแวดล้อมดี นโยบาย สร้างต้นแบบการ แยกขยะ ต่อยอดให้การแยกขยะ ระดับเขตสมบูรณ์ครบวงจร	๑. กิจกรรมส่งเสริมการ คัดแยกขยะ	ไม่ใช้ งบประมาณ	ฝ่ายรักษาความ สะอาดและ สวนสาธารณะ
	นโยบาย ปลุกต้นไม้ล้านต้น สร้างพื้นที่สีเขียวและกำแพงกรอง ฝุ่นทั่วกรุง	๒. กิจกรรมเพิ่มพื้นที่สีเขียว และเพิ่มต้นไม้ล้านต้น	ไม่ใช้ งบประมาณ	ฝ่ายรักษาความ สะอาดและ สวนสาธารณะ
	นโยบาย เพิ่มเวลา เพิ่มสิ่ง อำนวยความสะดวก เพิ่มการ เข้าถึงสวนและพื้นที่สาธารณะ	๓. โครงการบำรุงรักษา ปรับปรุงและเพิ่มพื้นที่สีเขียว	๑๙๕,๔๐๐	ฝ่ายรักษาความ สะอาดและ สวนสาธารณะ
	รวม	๓	๑๙๕,๔๐๐	
๓	มติ บริหารจัดการดี นโยบาย ทำฐานข้อมูลผู้ค้า แผงลอยพร้อมติดตามการ ดำเนินการ	๑. กิจกรรมกวาดล้างหน้า- แผงลอยในในพื้นที่	ไม่ใช้ งบประมาณ	ฝ่ายเทศกิจ
	นโยบาย โปร่งใส ไม่ส่วย	๒. กิจกรรมการประเมิน คุณธรรมและความโปร่งใสใน การดำเนินงานของหน่วยงาน ภาครัฐ (ITA)	ไม่ใช้ งบประมาณ	ฝ่ายปกครอง
	นโยบาย วิเคราะห์ข้อมูลเมือง ต่อยอดสู่การแก้ไขปัญหา	๓. โครงการการพัฒนา นวัตกรรมเพื่อเพิ่มศักยภาพ การปฏิบัติงานของหน่วยงาน	ไม่ใช้ งบประมาณ	ฝ่ายปกครอง
	นโยบาย เปิดเผยข้อมูล ศักยภาพสูงของ กทม. (Open Bangkok)	๔. กิจกรรมการพัฒนาและ จัดเก็บฐานข้อมูลที่มี ความสำคัญต่อการปฏิบัติงาน หรือการให้บริการของ สำนักงานเขตหลักสี่	ไม่ใช้ งบประมาณ	ฝ่ายปกครอง

ลำดับที่	นโยบาย ผว.กทม.	โครงการ	งบประมาณ	ส่วนราชการ/ฝ่าย
	นโยบาย ให้ประชาชนมีส่วนร่วม ร่วมกำหนดงบประมาณ กทม. (participatory budgeting)	๕. ค่าใช้จ่ายในการสนับสนุน การดำเนินงานของ คณะกรรมการชุมชน	๕,๓๗๐,๐๐๐	ฝ่ายพัฒนาชุมชนฯ
	รวม	๕	๕,๓๗๐,๐๐๐	
๓	มติ เรียนดี นโยบาย พัฒนาโรงเรียน ๓ ภาษา สอนผ่านหลักสูตรไทย ต่างประเทศและเทคโนโลยีเพื่อ การทำงาน	๑. ค่าใช้จ่ายในการสอน ภาษาจีน	๑,๖๙๒,๐๐๐	ฝ่ายการศึกษา
	รวม	๑	๑,๖๙๒,๐๐๐	
	มติ โครงสร้างดี นโยบาย ปรับปรุงซ่อมแซม กำแพงหลอนคั่นกันน้ำริมแม่น้ำ และ คลองสายหลัก	๑. โครงการก่อสร้างเขื่อน ค.ส.ล. และชุดลอกคลอง ลาดโดนด พร้อมปรับปรุง ภูมิทัศน์ **โครงการเพิ่มเติม	(ยังไม่ได้รับ งบประมาณ)	ฝ่ายโยธา
	รวม	๑		
๔	มติ เศรษฐกิจดี นโยบาย ส่งเสริมการจ้างงาน คนพิการ ในหน่วยงานของ กทม.	๑. ค่าใช้จ่ายในการจ้างงาน คนพิการเพื่อปฏิบัติงาน	๕๖๗,๐๐๐	ฝ่ายพัฒนาชุมชนฯ
	นโยบาย ส่งเสริมการออมและ เข้าถึงแหล่งเงินทุนตั้งแต่ระดับ ครอบครัวถึงระดับชุมชน	๒. ค่าใช้จ่ายโครงการรู้ใช้ รู้ เก็บ คนกรุงเทพฯ ชีวิตมั่นคง	๒๐,๐๐๐	ฝ่ายพัฒนาชุมชนฯ
	รวม	๒	๕๘๗,๐๐๐	
	รวมทั้งหมด	๑๓	๘,๐๐๙,๕๐๐	

การนำแผนฯ ไปสู่การปฏิบัติและการติดตามประเมินผล

ตาราง ก แสดงตัวชี้วัดยุทธศาสตร์การพัฒนารุงเทพมหานคร (ตามแผนปฏิบัติการกรุงเทพมหานคร ประจำปี พ.ศ. ๒๕๖๖)

กลยุทธ์	ตัวชี้วัดกลยุทธ์	นิยาม/คำอธิบายตัวชี้วัด	โครงการ/กิจกรรม
<p>สร้างความภาคภูมิใจในตนเองและความเข้มแข็งทางจิตใจแก่เด็กเยาวชน (ก. ๑.๑.๒.๒)</p>	<p>ร้อยละความสำเร็จของการส่งเสริมการปฏิบัติตามกฎหมายควบคุมผลิตภัณฑ์ยาสูบในพื้นที่</p>	<p>นิยาม</p> <p>๑. กิจกรรม หมายถึง</p> <ul style="list-style-type: none"> - จัดกิจกรรมรณรงค์ประชาสัมพันธ์การปฏิบัติตามกฎหมายควบคุมผลิตภัณฑ์ยาสูบในพื้นที่เขตหลักสี่ - จัดกิจกรรมรณรงค์ประชาสัมพันธ์ให้ความรู้ และการปฏิบัติตามกฎหมายควบคุมผลิตภัณฑ์ยาสูบในสถานศึกษาในพื้นที่เขตหลักสี่ จำนวน ๑ แห่งยาสูบในพื้นที่เขตบางซื่อ <p>๒. กฎหมาย หมายถึง กฎหมายควบคุมผลิตภัณฑ์ยาสูบ หมายถึง พระราชบัญญัติควบคุมผลิตภัณฑ์ยาสูบ พ.ศ. ๒๕๖๐</p> <p>คำเป้าหมาย</p> <ul style="list-style-type: none"> ๑. จัดกิจกรรมรณรงค์ประชาสัมพันธ์การปฏิบัติตามกฎหมายควบคุมผลิตภัณฑ์ยาสูบในพื้นที่เขตหลักสี่ ๒. จัดกิจกรรมรณรงค์ประชาสัมพันธ์ให้ความรู้ และการปฏิบัติตามกฎหมาย 	<p>๑. ค่าใช้จ่ายโครงการกรุงเทพมหานครเขตปลอดบุหรี่</p> <p>งบประมาณ ๑๐๐,๐๐๐ บาท (ดำเนินการ) ดำเนินการโดย ฝ่ายสิ่งแวดล้อมฯ</p>

กลยุทธ์	ตัวชี้วัดกลยุทธ์	นิยาม/คำอธิบายตัวชี้วัด	โครงการ/กิจกรรม
		ควบคุมผลิตภัณฑ์ยาสูบในสถานศึกษาในพื้นที่เขตหลักสี่ จำนวน ๑ แห่ง <u>วิธีการคำนวณ</u> ประเมินผลจากรายงานผลการดำเนินกิจกรรม	

กลยุทธ์	ตัวชี้วัดกลยุทธ์	นิยาม/คำอธิบายตัวชี้วัด	โครงการ/กิจกรรม
<p>การสร้างศักยภาพและความสามารถในการจัดการสาธารณภัยและลดความเสี่ยงอุทกภัย (ก. ๑.๓.๑.๑)</p>	<p>ระดับความสำเร็จของการก่อหนี้ผูกพันในการก่อสร้างเขื่อน ค.ส.ล. และชุดลอกคลองลาดไต้นดพร้อมปรับปรุงภูมิทัศน์</p>	<p>นิยาม</p> <p>๑. คลอง หมายถึง คลองลาดไต้นด เป็นคลองสาธารณะที่ตั้งอยู่ในพื้นที่เขตหลักสี่ แขวงทุ่งสองห้อง ที่เชื่อมกับคลองบางเขน และคลองเปรมประชากร เป็นคลองที่รองรับน้ำจากระบบระบายน้ำต่างๆ และบ้านเรือนของประชาชนบริเวณพื้นที่โซนซินเขต หมู่บ้านเจริญทรัพย์ และหมู่บ้านจัดสรรรถไฟ แขวงทุ่งสองห้อง และบริเวณใกล้เคียงจำนวนหลายพันหลังคาเรือนครอบคลุมพื้นที่ประมาณ ๓,๕๐๐ ไร่</p> <p>๒. ก่อสร้าง หมายถึง ก่อสร้างเขื่อน ค.ส.ล. คลองลาดไต้นดต่อเนื่องจากที่ได้ดำเนินการแล้ว ให้แล้วเสร็จโดยรอบพื้นที่ของคลองลาดไต้นด</p> <p>๓. การพัฒนา หมายถึง</p> <ul style="list-style-type: none"> - การปรับปรุงภูมิทัศน์บริเวณริมคลองลาดไต้นดตลอดแนวให้มีทัศนียภาพสวยงาม เพิ่มพื้นที่สีเขียวเพื่อการพักผ่อนหย่อนใจ เป็นการเพิ่มกิจกรรมให้กับประชาชนในพื้นที่ และเพิ่มปอดให้กับกรุงเทพมหานคร 	<p>๒. โครงการก่อสร้างเขื่อน ค.ส.ล. และชุดลอกคลองลาดไต้นดพร้อมปรับปรุงภูมิทัศน์ (โครงการเพิ่มเติม)</p> <p>งบประมาณ (ยังไม่ได้รับงบประมาณ) (ดำเนินการ) ดำเนินการโดย ฝ่ายโยธา</p>

กลยุทธ์	ตัวชี้วัดกลยุทธ์	นิยาม/คำอธิบายตัวชี้วัด	โครงการ/กิจกรรม
		<ul style="list-style-type: none"> - พัฒนาทางเดินริมคลองให้เป็นที่ตั้งเส้นทางเดินวิ่งออกกำลังกาย – ปั่น เพื่อเสริมสุขภาพที่ดีให้กับประชาชน - เพื่อพัฒนาทางเดินบนสันเขื่อนริมคลองให้มีสภาพแวดล้อมที่ดีครบถ้วน และมีความต่อเนื่องอย่างเป็นระบบ โดยไม่มีสิ่งกีดขวาง และคำนึงถึงความปลอดภัยของประชาชน โดยจัดให้มีแสงสว่าง และกล้องวงจรปิด พร้อมราวกันตก - เพื่อพัฒนาพื้นที่เป็นแหล่งท่องเที่ยวและศึกษารวมชาติรวมทั้งระบบนิเวศน์ของแหล่งน้ำ - เพื่อให้พื้นที่ริมคลองได้มีระบบนิเวศน์และสภาพแวดล้อมที่ดีขึ้นอย่างยั่งยืน <p>คำเป้าหมาย</p> <p>ดำเนินการก่อสร้างผู้กั้นในการก่อสร้าง เช่น ค.ส.ล. ในปีงบประมาณ พ.ศ. ๒๕๖๖</p> <p>วิธีการคำนวณ</p> <p>รายงานผลการก่อสร้างผู้กั้นใน ปีงบประมาณ พ.ศ. ๒๕๖๖</p>	

กลยุทธ์	ตัวชี้วัดกลยุทธ์	นิยาม/คำอธิบายตัวชี้วัด	โครงการ/กิจกรรม
<p>ส่งเสริมความรู้ความเข้าใจในการดำเนินงานด้านสุขภาพสิ่งแวดล้อมและอาชีวอนามัยให้แก่ผู้ประกอบการ ผู้ดูแลอาคารสถานที่ (ก. ๑.๕.๔.๑)</p>	<p>ร้อยละความสำเร็จของการตรวจสอบสถานประกอบการตามเป้าหมาย</p>	<p>นิยาม กิจกรรม หมายถึง กิจกรรมที่ ๑ สนับสนุนการดำเนินงานสุขภาพสิ่งแวดล้อมของสำนักงานเขต (๑) ตรวจสอบเหตุรำคาญ ปัญหาทางด้านสุขภาพสิ่งแวดล้อม หรืออนามัยสิ่งแวดล้อม (๒) ตรวจสอบด้านสุขลักษณะ อาชีวอนามัย ความปลอดภัย และสภาพแวดล้อมในการทำงาน (๓) ตรวจสอบสถานประกอบการและผู้เกี่ยวข้องเพื่อแนะนำให้ความรู้เกี่ยวกับการคุ้มครองผู้บริโภคของกรุงเทพมหานคร (๔) ปฏิบัติภารกิจในงานสาธารณสุขและสุขภาพสิ่งแวดล้อม ในภาวะวิกฤติฉุกเฉิน เร่งด่วน (๕) ปฏิบัติงานสาธารณสุขและอนามัยสิ่งแวดล้อม ด้านการส่งเสริมสุขภาพ การควบคุมป้องกันโรค (๖) ตรวจวัดคุณภาพสิ่งแวดล้อมตามนโยบายของผู้บริหารกรุงเทพมหานคร</p>	<p>๓. ค่าใช้จ่ายโครงการกรุงเทพฯ เมืองแห่งสุขภาพ สิ่งแวดล้อมที่ดี สะอาดปลอดภัย งบประมาณ ๑๖๕,๑๐๐ บาท (ดำเนินการ) ดำเนินการโดย ฝ่ายสิ่งแวดล้อมฯ</p>

กลยุทธ์	ตัวชี้วัดกลยุทธ์	นิยาม/คำอธิบายตัวชี้วัด	โครงการ/กิจกรรม
		<p>ตรวจวัดมลพิษสิ่งแวดล้อมจากแหล่งกำเนิดประเภทต่าง ๆ</p> <p>(๗) ปฏิบัติงานกรณีเร่งด่วนตามนโยบายของผู้บริหารกรุงเทพมหานคร <u>กิจกรรมที่ ๒</u> การดำเนินงานเพื่อบังคับใช้กฎหมายตามพระราชบัญญัติควบคุมผลิตภัณฑ์ยาสูบ พ.ศ. ๒๕๖๐</p> <p>คำเป้าหมาย</p> <p>(๑) ดำเนินการตรวจสอบสุขภาพสิ่งแวดล้อม เหตุร้องเรียน การควบคุมป้องกันโรค และการประชาสัมพันธ์ความรู้ด้านสาธารณสุขและอนามัยสิ่งแวดล้อม ในบ้านเรือน ชุมชน สถานประกอบการ หน่วยงาน ในและนอกสังกัดกรุงเทพมหานคร ในพื้นที่เขตหลักสี่ จำนวน ๔๕ ครั้ง</p> <p>(๒) ดำเนินการบังคับใช้กฎหมายตามพระราชบัญญัติควบคุมผลิตภัณฑ์ยาสูบ พ.ศ. ๒๕๖๐ ของเจ้าหน้าที่ฝ่ายสิ่งแวดล้อมและสุขภาพ สำนักงานเขตหลักสี่ จำนวน ๓๕ ครั้ง</p>	

กลยุทธ์	ตัวชี้วัดกลยุทธ์	นิยาม/คำอธิบายตัวชี้วัด	โครงการ/กิจกรรม
		<p><u>วิธีการคำนวณ</u></p> <p>(๑) รายงานผลดำเนินการตรวจสอบสุขภาพสิ่งแวดล้อม เหตุร้องเรียน การควบคุมป้องกันโรค</p> <p>(๒) รายงานผลการดำเนินการบังคับใช้กฎหมายตามพระราชบัญญัติควบคุมผลิตภัณฑ์ยาสูบ พ.ศ. ๒๕๖๐</p>	

กลยุทธ์	ตัวชี้วัดกลยุทธ์	นิยาม/คำอธิบายตัวชี้วัด	โครงการ/กิจกรรม
<p>พัฒนาระบบกลไกการเฝ้าระวังและควบคุมโรคติดต่อที่สำคัญ (ก. ๑.๕.๖.๓)</p>	<p>ร้อยละความสำเร็จของการรายงานผลการตรวจลูกน้ำยุงลาย</p>	<p>นิยาม <u>โรคไข้เลือดออก</u> โรคไข้เลือดออก (dengue hemorrhagic fever) เป็นโรคที่เกิดจากการติดเชื้อไวรัสเดงกี (dengue virus) โดยมียุงลายเป็นพาหะนำโรค มักพบในประเทศเขตร้อนและระบาดในช่วงฤดูฝนของทุกปี อาการของโรคไข้เลือดออกมีตั้งแต่ไม่มีอาการผิดปกติไปจนถึงเสียชีวิตได้หากไม่ได้รับการรักษาอย่างทันท่วงที</p> <p><u>สาเหตุของโรคไข้เลือดออก</u> เชื้อไวรัสเดงกีซึ่งมีอยู่ด้วยกัน ๔ สายพันธุ์ คือ DENV-๑, DENV-๒, DENV-๓ DENV-๔ นั้นมียุงลายตัวเมียเป็นพาหะนำโรค เมื่อยุงลายดูดเลือดผู้ป่วยที่มีเชื้อไวรัสเดงกี เชื้อจะเข้าไปฝังตัวภายในกระเพาะและต่อมน้ำลายของยุงโดยมีระยะฟักตัวประมาณ ๘-๑๒ วัน เมื่อยุงที่มีเชื้อไวรัสไปกัดคนอื่น ๆ ต่อ เชื้อไวรัสก็จะเข้าสู่กระแสเลือดของผู้ที่โดนกัด ก่อให้เกิดการแพร่ระบาดของโรคไข้เลือดออกตามมา</p> <p>ผู้ป่วยโรคไข้เลือดออกที่เคยได้รับเชื้อไวรัสสายพันธุ์ใดจะมีภูมิคุ้มกันเฉพาะสาย</p>	<p>๔. ค่าใช้จ่ายในการบูรณาการความร่วมมือในการพัฒนา ประสิทธิภาพการแก้ไข ปัญหาโรคไข้เลือดออกในพื้นที่ กรุงเทพมหานคร งบประมาณ ๒๕๖,๑๐๐ บาท (ดำเนินการ) ดำเนินการโดย ฝ่ายสิ่งแวดล้อมฯ</p>

กลยุทธ์	ตัวชี้วัดกลยุทธ์	นิยาม/คำอธิบายตัวชี้วัด	โครงการ/กิจกรรม
		<p>พันธุ์นั้น หากได้รับเชื้อไวรัสสายพันธุ์ที่ต่างออกไปจากครั้งแรกก็สามารถเป็นไขเลือดออกได้อีก และโดยทั่วไปอาการของโรคครั้งที่สองมักรุนแรงกว่าครั้งแรก</p> <p>ทั้งนี้ ในแต่ละปีพบว่ามี การกระจายของเชื้อทั้ง ๔ สายพันธุ์หมุนเวียนกัน และมีเชื้อที่เด่นแตกต่างกันไปในแต่ละปี ทำให้มีการระบาดของโรคมาโดยตลอด เนื่องจากประชาชนไม่มีภูมิคุ้มกันต่อเชื้อไวรัสสายพันธุ์นั้น ๆ</p> <p>คำเป้าหมาย</p> <p><u>เชิงคุณภาพ</u></p> <p>(๑) เจ้าหน้าที่ ผู้นำชุมชน และประชาชน สามารถแลกเปลี่ยนเรียนรู้ประสบการณ์ ในการเฝ้าระวัง ป้องกันควบคุมโรคไขเลือดออกและโรคติดต่อที่นำโดยแมลงร่วมกัน รวมทั้งสามารถแก้ไขปัญหาในพื้นที่ได้อย่างมีประสิทธิภาพ</p> <p>(๒) สถานที่เป้าหมายมีค่าดัชนีลูกน้ำยุงลายอยู่ในเกณฑ์ที่กำหนด ได้แก่ ชุมชน</p>	

กลยุทธ์	ตัวชี้วัดกลยุทธ์	นิยาม/คำอธิบายตัวชี้วัด	โครงการ/กิจกรรม
		<p><u>เชิงปริมาณ</u></p> <p>(๑) รณรงค์เรื่องโรคไข้เลือดออก ส่งเสริมชุมชนดำเนินการจัดการพาหะนำโรคแบบผสมผสาน</p> <p>(๒) ฝ้าระวังและประเมินความเสี่ยงการระบาดของโรคไข้เลือดออกในชุมชน</p> <p><u>วิธีการคำนวณ</u></p> <p>รายงานผลการดำเนินงานให้ผู้บริหารทราบ</p>	

กลยุทธ์	ตัวชี้วัดกลยุทธ์	นิยาม/คำอธิบายตัวชี้วัด	โครงการ/กิจกรรม
ส่งเสริมการตรวจเฝ้าระวังคุณภาพอาหาร (ก. ๑.๕.๑๑.๑)	ระดับความสำเร็จในการส่งเสริมให้สถานประกอบการอาหารที่ผ่านเกณฑ์มาตรฐานอาหารปลอดภัยของกรุงเทพมหานครมีบริการที่เป็นมิตรต่อสิ่งแวดล้อมและมีมาตรการป้องกันโรคโควิด ๑๙ (COVID-๑๙) ตามมาตรการของกระทรวงสาธารณสุข	<p>นิยาม</p> <p>กิจกรรมเฝ้าระวัง หมายถึง เฝ้าระวังคุณภาพอาหารโดย สุ่มตรวจวิเคราะห์หาการปนเปื้อนเชื้อโรคและสารพิษในอาหารที่จำหน่ายในสถานประกอบการอาหาร ได้แก่ ตลาด ซูเปอร์มาร์เก็ต มินิมาร์ท ร้านอาหาร แผงลอยจำหน่ายอาหารริมบาทวิถี และสถานศึกษาในพื้นที่กรุงเทพมหานคร</p> <p>การส่งเสริม/พัฒนา หมายถึง ส่งเสริมให้สถานประกอบการอาหารมีการพัฒนาผ่านเกณฑ์มาตรฐานอาหารปลอดภัยของกรุงเทพมหานคร</p> <p>กิจกรรมเครือข่ายงานสุขาภิบาลอาหาร หมายถึง</p> <ul style="list-style-type: none"> - จัดประชุมคณะกรรมการเครือข่ายงานสุขาภิบาลอาหารในสถานศึกษา - จัดนิทรรศการอาหารปลอดภัยในสถานศึกษา - จัดกิจกรรมพัฒนาตลาดสะอาดได้มาตรฐานอาหารปลอดภัย 	๕. ค่าใช้จ่ายโครงการกรุงเทพฯ เมืองอาหารปลอดภัย งบประมาณ ๘๐,๙๐๐ บาท (ดำเนินการ) ดำเนินการโดย ฝ่ายสิ่งแวดล้อมฯ

กลยุทธ์	ตัวชี้วัดกลยุทธ์	นิยาม/คำอธิบายตัวชี้วัด	โครงการ/กิจกรรม
		<p>ค่าเป้าหมาย</p> <p>๑. เฝ้าระวังคุณภาพอาหารโดยสุ่มตรวจวิเคราะห์หาการปนเปื้อนเชื้อโรคและสารพิษในอาหารที่จำหน่ายในสถานประกอบการอาหาร ได้แก่ ตลาด ซูเปอร์มาร์เก็ต มินิมาร์ท ร้านอาหาร แผงลอยจำหน่ายอาหารริมบาทวิถี และสถานศึกษาในพื้นที่กรุงเทพมหานคร</p> <p>๒. ส่งเสริมให้สถานประกอบการอาหารมีการพัฒนาผ่านเกณฑ์มาตรฐานอาหารปลอดภัยของกรุงเทพมหานคร ร้อยละ ๑๐๐</p> <p>วิธีการคำนวณ</p> <p>๑. รายงานผลการเฝ้าระวังคุณภาพอาหารโดยสุ่มตรวจวิเคราะห์หาการปนเปื้อนเชื้อโรคและสารพิษในอาหารที่จำหน่ายในสถานประกอบการอาหาร</p> <p>๒. รายงานผลการส่งเสริมให้สถานประกอบการอาหารมีการพัฒนาผ่านเกณฑ์มาตรฐานอาหารปลอดภัยของกรุงเทพมหานคร</p>	

กลยุทธ์	ตัวชี้วัดกลยุทธ์	นิยาม/คำอธิบายตัวชี้วัด	โครงการ/กิจกรรม
<p>ผู้สูงอายุ คนพิการ และผู้ด้อยโอกาส ได้รับความช่วยเหลือเพิ่มขึ้น (ก. ๓.๑.๓.๑)</p>	<p>ร้อยละความสำเร็จในการจัดสวัสดิการ การสงเคราะห์ช่วยเหลือผู้ประสบปัญหาความเดือดร้อน</p>	<p>นิยาม</p> <p>การจัดสวัสดิการ หมายความว่า การดำเนินกิจกรรมเพื่อส่งเสริมและพัฒนาคุณภาพชีวิต จิตใจ อารมณ์ สังคม เศรษฐกิจและสิ่งแวดล้อม การป้องกันฟื้นฟูและพัฒนาสุขภาพกาย สุขภาพจิต การฝึกอาชีพ ทักษะศึกษา การศึกษา การดูงาน การรับเลี้ยงดูเด็กภาคกลางวัน การอาสาสอนผู้ด้อยโอกาส การจัดสวัสดิการเพื่อการสมรส การส่งเสริมสวัสดิภาพครอบครัว การอุปสมบท การบรรพชา กิจกรรมผู้สูงอายุ การฌาปนกิจ สงเคราะห์ ให้แก่ผู้รับบริการสวัสดิการและการสงเคราะห์</p> <p>การสงเคราะห์ หมายความว่า การให้ความช่วยเหลือแก่บุคคลและครอบครัวที่ประสบความเดือดร้อน ไม่สามารถช่วยเหลือตนเองได้ ให้สามารถดำรงชีวิตอยู่ในสังคมอย่างเป็นปกติสุข</p> <p>ผู้รับบริการสวัสดิการและการสงเคราะห์ หมายความว่า เด็ก เยาวชน สตรี หัวหน้าครอบครัว ผู้สูงอายุ คนพิการ ทูพพลภาพ คนไร้ที่พึ่ง เด็กในแหล่งก่อสร้าง เด็กเร่ร่อน ผู้ประสบภัยพิบัติ</p>	<p>๖. ค่าใช้จ่ายในการจัดสวัสดิการ การสงเคราะห์ช่วยเหลือ เด็ก สตรี ครอบครัวผู้ด้อยโอกาส ผู้สูงอายุและคนพิการ งบประมาณ ๒๕๐,๕๐๐บาท (ดำเนินการ) ดำเนินการโดย ฝ่ายพัฒนาชุมชนฯ</p>

กลยุทธ์	ตัวชี้วัดกลยุทธ์	นิยาม/คำอธิบายตัวชี้วัด	โครงการ/กิจกรรม
		<p>ผู้ตกเป็นเหยื่อของอาชญากรรม ผู้ต้องขัง ผู้พันโทฯ ผู้ติดสิ่งเสพติด และผู้ประสบปัญหาที่ต้องการความช่วยเหลือใน กรุงเทพมหานคร</p> <p>ค่าเป้าหมาย ร้อยละ ๘๐</p> <p>วิธีการคำนวณ จำนวนผู้ประสบปัญหาทางสังคมที่ผ่านเกณฑ์การพิจารณาและได้รับการช่วยเหลือ คูณ ๑๐๐ หารด้วยจำนวนผู้ประสบปัญหาทางสังคมที่ผ่านเกณฑ์การพิจารณาทั้งหมด</p>	

กลยุทธ์	ตัวชี้วัดกลยุทธ์	นิยาม/คำอธิบายตัวชี้วัด	โครงการ/กิจกรรม
<p>เด็กที่อาศัยอยู่ในกรุงเทพมหานครทุกคนจะต้องได้รับการศึกษาตามความต้องการ (ก. ๓.๓.๑.๒)</p>	<p>ร้อยละของเด็กในศูนย์พัฒนาเด็กก่อนวัยเรียนกรุงเทพมหานครมีพัฒนาการสมวัย</p>	<p>นิยาม</p> <p>ศูนย์พัฒนาเด็กก่อนวัยเรียน หมายความว่า สถานที่รับเลี้ยงเด็กและดูแลเด็กก่อนวัยเรียน ซึ่งตั้งอยู่ในชุมชนและดำเนินงานในรูปของคณะกรรมการ ภายใต้การควบคุมดูแลของคณะกรรมการชุมชน</p> <p>เด็กก่อนวัยเรียน หมายความว่า เด็กที่มีอายุตั้งแต่ ๒ ปี แต่ไม่เกิน ๖ ปี</p> <p>อาสาสมัคร หมายความว่า บุคคลที่ปฏิบัติงานด้านการพัฒนาชุมชนในศูนย์พัฒนาเด็กก่อนวัยเรียนกรุงเทพมหานคร ซึ่งได้รับการแต่งตั้งจากผู้อำนวยการเขตพัฒนาการสมวัย หมายถึง เด็กที่ได้รับตรวจคัดกรองพัฒนาการโดยใช้คู่มือเฝ้าระวังและส่งเสริมพัฒนาการเด็กปฐมวัย (DSPM) แล้วผลการตรวจคัดกรอง ผ่านครบ ๕ ด้าน ในการตรวจคัดกรองพัฒนาการครั้งแรก รวมกับเด็กที่พบพัฒนาการสงสัยล่าช้าและได้รับการติดตามให้ได้รับการกระตุ้นพัฒนาการ</p>	<p>๗. ค่าใช้จ่ายในการส่งเสริมพัฒนาการเด็กก่อนวัยเรียน ในศูนย์พัฒนาเด็กก่อนวัยเรียนกรุงเทพมหานคร งบประมาณ ๗๗,๑๐๐ บาท (ดำเนินการ) ดำเนินการโดย ฝ่ายพัฒนาชุมชนฯ</p>

กลยุทธ์	ตัวชี้วัดกลยุทธ์	นิยาม/คำอธิบายตัวชี้วัด	โครงการ/กิจกรรม
		<p>และประเมินซ้ำแล้วผลการประเมิน ผ่านครบ ๕ ด้านภายใน ๓๐ วัน(๑B๒๖๐)</p> <p>คำเป้าหมาย ร้อยละ ๘๕</p> <p>วิธีการคำนวณ จำนวนเด็กในศูนย์พัฒนาเด็กก่อนวัยเรียนกรุงเทพมหานครที่ผ่านการประเมิน และมีพัฒนาการสมวัย คุณ ๑๐๐ ทาร ด้วยจำนวนเด็กในศูนย์พัฒนาเด็กก่อนวัยเรียนกรุงเทพมหานครทั้งหมด</p>	

กลยุทธ์	ตัวชี้วัดกลยุทธ์	นิยาม/คำอธิบายตัวชี้วัด	โครงการ/กิจกรรม
<p>นำข้อมูลที่ได้จากการสำรวจมา ดำเนินการพัฒนาเนื้อหาการเรียนรู้ ตามอรรถศาสตร์ที่สอดคล้องกับความต้องการ ของประชาชนแต่ละช่วงวัย และกลุ่มเป้าหมายในพื้นที่ กรุงเทพมหานคร (ก. ๓.๓.๗.๒)</p>	<p>ความสำเร็จในการจัดกิจกรรม ส่งเสริมการเรียนรู้</p>	<p>นิยาม</p> <p>๑. ครอบครัวย หมายถึง บุคคลตั้งแต่ สองคนขึ้นไปที่ใช้ชีวิตร่วมกันฉันสามีภรรยา หรือมีความผูกพันทางสายโลหิต หรือทาง กฎหมาย หรือเกี่ยวข้องเป็นเครือญาติ ซึ่ง สมาชิกในครอบครัวต่างมีบทบาทหน้าที่ ต่อกัน และมีความสัมพันธ์ที่เกื้อกูลกัน</p> <p>๒. การอ่าน หมายถึง การแปล ความหมายของตัวอักษรที่อ่านออกมาเป็น ความรู้ความคิด และเกิดความเข้าใจ เรื่องราวที่อ่านตรงกับเรื่องราวที่ผู้เขียน เขียน ผู้อ่านสามารถนำความรู้ ความคิด หรือสาระจากเรื่องราวที่อ่านไปใช้ให้เกิด ประโยชน์ได้ การอ่านจึงมีความสำคัญ ดังนี้</p> <p>(๑) การอ่านเป็นเครื่องมือในการ แสวงหาความรู้ โดยเฉพาะผู้ที่อยู่ในวัย ศึกษาเล่าเรียน จำเป็นต้องอ่านหนังสือ เพื่อการศึกษาหาความรู้ด้านต่าง ๆ</p> <p>(๒) การอ่านเป็นเครื่องมือช่วยให้ ประสบความสำเร็จในการประกอบอาชีพ เพราะสามารถนำความรู้ที่ได้จากการอ่าน ไปพัฒนางานของตนได้</p>	<p>๘. ค่าใช้จ่ายในการจัดกิจกรรมครอบครัว รักการอ่าน งบประมาณ ๑๖๐,๐๐๐ บาท (ดำเนินการ) ดำเนินการโดย ฝ่ายพัฒนาชุมชนฯ</p>

กลยุทธ์	ตัวชี้วัดกลยุทธ์	นิยาม/คำอธิบายตัวชี้วัด	โครงการ/กิจกรรม
		<p>(๓) การอ่านเป็นเครื่องมือสืบทอดทางวัฒนธรรมของคนรุ่นต่อ ๆ ไป</p> <p>(๔) การอ่านเป็นวิธีการส่งเสริมให้คนมีความคิดอ่านและฉลาดรอบรู้ เพราะประสบการณ์ที่ได้จากการอ่านเมื่อเก็บสะสมเพิ่มพูนนานวันเข้า ก็จะทำให้เกิดความคิด เกิดสติปัญญา เป็นคนฉลาดรอบรู้ได้</p> <p>(๕) การอ่านเป็นกิจกรรมที่ก่อให้เกิดความเพลิดเพลินบันเทิงใจ เป็นวิธีหนึ่งในการแสวงหาความสุขให้กับตนเองที่ง่ายที่สุด และได้ประโยชน์คุ้มค่าที่สุด</p> <p>(๖) การอ่านเป็นการพัฒนาคุณภาพชีวิต ทำให้เป็นคนที่สมบูรณ์ทั้งด้านจิตใจและบุคลิกภาพ เพราะเมื่ออ่านมากย่อมรู้มาก สามารถนำความรู้ไปใช้ในการดำรงชีวิตได้อย่างมีความสุข</p> <p>(๗) การอ่านเป็นเครื่องมือในการพัฒนาระบบการเมือง การปกครอง ศาสนา ประวัติศาสตร์ และสังคม</p>	

กลยุทธ์	ตัวชี้วัดกลยุทธ์	นิยาม/คำอธิบายตัวชี้วัด	โครงการ/กิจกรรม
		<p>๘) การอ่านเป็นวิธีการหนึ่งในการพัฒนาระบบการสื่อสารและการใช้เครื่องมือทางอิเล็กทรอนิกส์ต่าง ๆ</p> <p>๓. บ้านหนังสือ หมายถึง ห้องสมุดประเภทหนึ่งที่ตั้งกับกรุงเทพมหานคร โดยห้องสมุดในกลุ่มนี้จะจัดสร้างในชุมชนที่มีผู้อาศัยอยู่จำนวนหนึ่ง หรือพื้นที่ใกล้เคียงไม่มีห้องสมุดขนาดใหญ่ของกรุงเทพตั้งอยู่ ดังนั้นเพื่อให้เกิดความเท่าเทียมในเรื่องการอ่าน กรุงเทพฯ จึงได้จัดทำบ้านหนังสือขึ้นมาเพื่อให้คนเข้าถึงหนังสือมากขึ้น</p> <p>คำเป้าหมาย</p> <p>ความสำเร็จในการจัดกิจกรรมส่งเสริมการเรียนรู้ ไม่น้อยกว่า ๒ ครั้ง/แห่ง</p> <p>วิธีการคำนวณ</p> <p>รายงานผลการจัดกิจกรรมส่งเสริมการเรียนรู้ของบ้านหนังสือ ในพื้นที่เขตหลักสี่</p>	

ตาราง ข แสดงตัวชี้วัดตามภารกิจสำคัญของหน่วยงาน (ยุทธศาสตร์หน่วยงาน)

กลยุทธ์	ตัวชี้วัดกลยุทธ์	นิยาม/คำอธิบายตัวชี้วัด	โครงการ/กิจกรรม
<p>พัฒนาพื้นที่สีเขียวสำหรับพักผ่อน หย่อนใจและสร้างความร่มรื่น เพิ่มขึ้นกระจายทั่วในพื้นที่เพื่อสุข ภาวะที่ดีของประชาชน (ก. ๒.๒.๓.๑)</p>	<p>ระดับความสำเร็จในการ ดำเนินการเพิ่มพื้นที่สีเขียว และ เพิ่มต้นไม้ล้านต้นในพื้นที่ กรุงเทพมหานคร</p>	<p>นิยาม</p> <p>๑. การพัฒนา หมายถึง การ เปลี่ยนแปลงทีละเล็กทีละน้อย โดยผ่าน ลำดับขั้นตอนต่าง ๆ ไปสู่ระดับที่สามารถ ขยายตัวขึ้น เติบโตขึ้น มีการปรับปรุง ให้ดี ขึ้น และเหมาะสมกว่าเดิม หรือ ก้าวหน้าไป ถึงขั้นที่อุดมสมบูรณ์เป็นที่ น่าพอใจ</p> <p>๒. พื้นที่สีเขียว หมายถึง พื้นที่ธรรมชาติ หรือพื้นที่ที่มนุษย์สร้างขึ้นหรือกำหนดขึ้นใน เมืองหรือชุมชนปกคลุมด้วยพืชพรรณเป็น องค์ประกอบหลัก มีประโยชน์เพื่อ สิ่งแวดล้อม ระบบนิเวศการดำรงชีวิต และ คุณภาพชีวิตของประชาชน</p> <p>๓. พื้นที่สีเขียวยั่งยืน หมายถึง พื้นที่สี เขียวที่มีพืชพรรณที่มีความหลากหลาย ทั้ง ชนิดและปริมาณ โดยมีไม้ยืนต้นขนาดใหญ่ เป็นองค์ประกอบหลักและได้รับการดูแล บำรุงรักษาให้คงอยู่ อย่างยั่งยืน โดยมี วัตถุประสงค์เพื่อสมดุลทางระบบนิเวศ เกิด สภาพแวดล้อมที่ดี สวยงาม ร่มเย็น น่าอยู่ และเพิ่มองค์ประกอบของการใช้ประโยชน์ ที่ดินทั้งทางตรงและทางอ้อม แก่การ</p>	<p>๑. โครงการบำรุงรักษา ปรับปรุงและเพิ่ม พื้นที่สีเขียว งบประมาณ ๑๙๕,๔๐๐ บาท (ดำเนินการ) ดำเนินการโดย ฝ่ายรักษาความสะอาดฯ</p>

กลยุทธ์	ตัวชี้วัดกลยุทธ์	นิยาม/คำอธิบายตัวชี้วัด	โครงการ/กิจกรรม												
		<p>ยกระดับคุณภาพชีวิตของประชากรในเมืองและชุมชน ผู้มาเยือน ตลอดจนเสริมสร้างเศรษฐกิจของชุมชน</p> <p>๔. ร่มรื่น หมายถึง มีร่มเงาของต้นไม้ใหญ่ ๆ ที่ทำให้เกิดความรื่นรมย์ใจ</p> <p>คำเป้าหมาย</p> <p>ระดับ ๕ (ร้อยละ ๑๐๐)</p> <table border="1" data-bbox="1059 683 1550 1121"> <thead> <tr> <th data-bbox="1059 683 1171 754">ระดับความสำเร็จ</th> <th data-bbox="1171 683 1550 754">การดำเนินงาน</th> </tr> </thead> <tbody> <tr> <td data-bbox="1059 754 1171 826">๕</td> <td data-bbox="1171 754 1550 826">ความสำเร็จในการดำเนินการเพิ่มพื้นที่สีเขียวตามเป้าหมายที่กำหนด ร้อยละ ๑๐๐</td> </tr> <tr> <td data-bbox="1059 826 1171 898">๔</td> <td data-bbox="1171 826 1550 898">ความสำเร็จในการดำเนินการเพิ่มพื้นที่สีเขียวตามเป้าหมายที่กำหนด ร้อยละ ๘๐ - ๙๙</td> </tr> <tr> <td data-bbox="1059 898 1171 970">๓</td> <td data-bbox="1171 898 1550 970">ความสำเร็จในการดำเนินการเพิ่มพื้นที่สีเขียวตามเป้าหมายที่กำหนด ร้อยละ ๖๐ - ๗๙</td> </tr> <tr> <td data-bbox="1059 970 1171 1042">๒</td> <td data-bbox="1171 970 1550 1042">ความสำเร็จในการดำเนินการเพิ่มพื้นที่สีเขียวตามเป้าหมายที่กำหนด ร้อยละ ๔๐ - ๕๙</td> </tr> <tr> <td data-bbox="1059 1042 1171 1121">๑</td> <td data-bbox="1171 1042 1550 1121">ความสำเร็จในการดำเนินการเพิ่มพื้นที่สีเขียวตามเป้าหมายที่กำหนด ร้อยละ ๒๐ - ๓๙</td> </tr> </tbody> </table> <p>วิธีการคำนวณ</p> <p>ความสำเร็จในการดำเนินการเพิ่มพื้นที่สีเขียว ๑๐๐ ทหารด้วยเป้าหมายในการ ดำเนินการเพิ่มพื้นที่สีเขียว</p>	ระดับความสำเร็จ	การดำเนินงาน	๕	ความสำเร็จในการดำเนินการเพิ่มพื้นที่สีเขียวตามเป้าหมายที่กำหนด ร้อยละ ๑๐๐	๔	ความสำเร็จในการดำเนินการเพิ่มพื้นที่สีเขียวตามเป้าหมายที่กำหนด ร้อยละ ๘๐ - ๙๙	๓	ความสำเร็จในการดำเนินการเพิ่มพื้นที่สีเขียวตามเป้าหมายที่กำหนด ร้อยละ ๖๐ - ๗๙	๒	ความสำเร็จในการดำเนินการเพิ่มพื้นที่สีเขียวตามเป้าหมายที่กำหนด ร้อยละ ๔๐ - ๕๙	๑	ความสำเร็จในการดำเนินการเพิ่มพื้นที่สีเขียวตามเป้าหมายที่กำหนด ร้อยละ ๒๐ - ๓๙	
ระดับความสำเร็จ	การดำเนินงาน														
๕	ความสำเร็จในการดำเนินการเพิ่มพื้นที่สีเขียวตามเป้าหมายที่กำหนด ร้อยละ ๑๐๐														
๔	ความสำเร็จในการดำเนินการเพิ่มพื้นที่สีเขียวตามเป้าหมายที่กำหนด ร้อยละ ๘๐ - ๙๙														
๓	ความสำเร็จในการดำเนินการเพิ่มพื้นที่สีเขียวตามเป้าหมายที่กำหนด ร้อยละ ๖๐ - ๗๙														
๒	ความสำเร็จในการดำเนินการเพิ่มพื้นที่สีเขียวตามเป้าหมายที่กำหนด ร้อยละ ๔๐ - ๕๙														
๑	ความสำเร็จในการดำเนินการเพิ่มพื้นที่สีเขียวตามเป้าหมายที่กำหนด ร้อยละ ๒๐ - ๓๙														

ตาราง ค แสดงตัวชี้วัดจากการเจรจาตกลงการประเมินผลการปฏิบัติราชการประจำปี พ.ศ. ๒๕๖๖

องค์ประกอบที่ ๑ ประสิทธิภาพในการดำเนินงานภารกิจหลักตามภารกิจพื้นฐาน หรือตามยุทธศาสตร์กรุงเทพมหานคร (Function Base)

ยุทธศาสตร์ที่ ๑ การสร้างเมืองปลอดภัยและยั่งยืนต่อสถานการณ์

ยุทธศาสตร์ย่อยที่ ๑.๒ ปลอดภัยอุบัติเหตุ

เป้าประสงค์ที่ ๑.๒.๒ ลดอุบัติเหตุทางถนน

ลำดับที่	ตัวชี้วัด	ค่าเป้าหมาย	หน่วยงานรับผิดชอบ
๑	ร้อยละความสำเร็จของการแก้ไข/ปรับปรุงจุดเสี่ยงอุบัติเหตุ	ร้อยละ ๑๐๐	ฝ่ายเทศกิจ

กลยุทธ์	ตัวชี้วัดกลยุทธ์	นิยาม/คำอธิบายตัวชี้วัด	โครงการ/กิจกรรม
ลดอุบัติเหตุทางถนน (ก. ๑.๒.๒.๒)	ร้อยละความสำเร็จของการแก้ไข/ ปรับปรุงจุดเสี่ยงอุบัติเหตุ	ส่วนที่ ๑ บททั่วไป นิยาม - ผู้เสียชีวิต หมายถึง ผู้เสียชีวิตจากอุบัติเหตุทางถนน ทั้งการเสียชีวิตที่เกิดเหตุระหว่างนำส่งจนถึงโรงพยาบาล และที่โรงพยาบาล - อัตราผู้เสียชีวิตจากอุบัติเหตุทางถนนต่อประชากรแสนคน หมายถึง จำนวนผู้เสียชีวิตจากอุบัติเหตุทางถนนหารด้วยจำนวนประชากรกลางปี	๑. การแก้ไข/ปรับปรุงจุดเสี่ยงอุบัติเหตุ (Black spot) งบประมาณ ไม่ใช้งบประมาณ ดำเนินการโดย ฝ่ายเทศกิจ

กลยุทธ์	ตัวชี้วัดกลยุทธ์	นิยาม/คำอธิบายตัวชี้วัด	โครงการ/กิจกรรม
		<p>รอบ ๑ ปี โดยมีผู้บาดเจ็บหรือเสียชีวิต โดยพิจารณาคัดเลือกจุดเสี่ยงจากฐานข้อมูลสถิติการเกิดอุบัติเหตุ กำหนดให้เป็นจุดดำเนินการในปีงบประมาณที่ประเมิน ดังนี้</p> <p>๑.จุดเสี่ยงอุบัติเหตุจาก Heat Map ใน ๑๐๐ ลำดับแรกของคลัสเตอร์ตามความหนาแน่นของจุดเกิดอุบัติเหตุ โดยใช้ข้อมูลของ ThaiRSC และ iTIC ประกอบกัน (จำนวน ๑๐๐ จุด)</p> <p>๒.จุดเสี่ยงอุบัติเหตุ ในสำนักงานเขตที่ไม่อยู่ใน ๑๐๐ คลัสเตอร์ จำนวน ๑๕ เขต โดยกำหนดจุดเสี่ยงจากข้อมูลจุดเสี่ยงของสำนักงานเขตที่เคยส่งในตัวชี้วัดจราจรกลางฯ ประจำปีงบประมาณ ๒๕๖๕ ที่ยังไม่ได้นำดำเนินการสำนักงานเขตละ ๑ จุด (จำนวน ๑๕ จุด)</p> <ul style="list-style-type: none"> - จุดดำเนินการ หมายถึง จุดเสี่ยงอุบัติเหตุที่กำหนดก่อนดำเนินการแก้ไข/ปรับปรุงในปีงบประมาณที่ประเมิน - แผนปฏิบัติการ (Action Plan) หมายถึง แผนซึ่งหน่วยงานจัดทำขึ้นเพื่อเป็นกรอบการดำเนินงานหรือกิจกรรมที่ส่งผลต่อความสำเร็จของตัวชี้วัด โดยบรรจุรายละเอียดถึงกิจกรรมที่ต้องดำเนินการ พร้อมระยะเวลาดำเนินการแต่ละขั้นตอน ทั้งนี้ให้หมายรวมถึง แผนที่เกี่ยวข้อง เช่น 	

กลยุทธ์	ตัวชี้วัดกลยุทธ์	นิยาม/คำอธิบายตัวชี้วัด	โครงการ/กิจกรรม
		<p>แผนกวดขันวินัยจราจรและ/หรืออำนาจการจราจรและผู้สัญจร เป็นต้น</p> <ul style="list-style-type: none"> - บันทึกส่งมอบผลผลิต หมายถึง เอกสารที่กำหนดให้หน่วยงานร่วมจะต้องดำเนินการส่งผลผลิตสนับสนุนตัวชี้วัด ตามขอบเขตอำนาจหน้าที่ - ผลผลิต หมายถึง หน่วยผลผลิตที่เกิดขึ้นจากกระบวนการและกิจกรรมตามภารกิจของหน่วยงานซึ่งได้รับมอบหมายให้ดำเนินการเพื่อสนับสนุนตัวชี้วัดนี้ - หน่วยงาน หมายถึง ดังนี้ <ul style="list-style-type: none"> ● หน่วยงานหลัก หมายถึง หน่วยงานสังกัดกรุงเทพมหานครที่เป็นเจ้าของตัวชี้วัด และมีอำนาจในการบริหารจัดการในภาพรวม ได้แก่ สำนักงานจราจรและขนส่ง หน่วยงานรอง หมายถึง หน่วยงานสังกัดกรุงเทพมหานคร ที่มีภารกิจและตัวชี้วัดเฉพาะ ที่สนับสนุน <ul style="list-style-type: none"> ● การขับเคลื่อนตัวชี้วัดนี้ให้บรรลุผลสัมฤทธิ์ ในที่นี้ หมายถึง สำนักงานโยธา สำนักงานเทศกิจ สำนักงานเขต สำนักงานประชาสัมพันธ์ สำนักงานปลัดกรุงเทพมหานคร ● หน่วยงานสนับสนุน หมายถึง หน่วยงานสังกัดกรุงเทพมหานคร ที่ไม่ได้นำ 	

กลยุทธ์	ตัวชี้วัดกลยุทธ์	นิยาม/คำอธิบายตัวชี้วัด	โครงการ/กิจกรรม
		<p>ตัวชี้วัดนี้ไปประเมินผลการปฏิบัติราชการ แต่มีภารกิจสนับสนุนการดำเนินงานตัวชี้วัด</p> <ul style="list-style-type: none"> ● หน่วยงานอื่น หมายถึง <u>หน่วยงานที่ไม่ได้สังกัดกรุงเทพมหานคร</u> แต่มีภารกิจที่ต้องสนับสนุนการขับเคลื่อนตัวชี้วัดนี้ให้บรรลุผลสัมฤทธิ์ เช่น ตำรวจ กรมทางหลวง กรมทางหลวงชนบท บริษัทกลาง มูลนิธิต่าง ๆ เป็นต้น <p>- คณะอนุกรรมการ/คณะทำงาน หมายถึง คณะอนุกรรมการ/คณะทำงานที่ถูกจัดตั้งขึ้นขับเคลื่อนให้เป็นไปตามตัวชี้วัดนี้</p> <p>กฎเกณฑ์โดยทั่วไป</p> <p>๑) หน่วยงานหลัก มีหน้าที่ในการบริหารจัดการภาพรวมของกระบวนการดำเนินการตามตัวชี้วัดและประสานความร่วมมือกับหน่วยงานที่เกี่ยวข้อง เพื่อบริหารจัดการสู่ความสำเร็จในตัวชี้วัดนี้</p> <p>๒) หน่วยงานรอง และหน่วยงานอื่น จะต้องทำหน้าที่ในการสนับสนุน ตามขอบเขตอำนาจหน้าที่และภารกิจของตนเองเพื่อให้บรรลุผลสำเร็จตามผลผลิตที่กำหนดร่วมกันกับหน่วยงานหลัก</p>	

กลยุทธ์	ตัวชี้วัดกลยุทธ์	นิยาม/คำอธิบายตัวชี้วัด	โครงการ/กิจกรรม
		<p>๓) หน่วยงานรองระดับสำนัก ที่ต้องทำงานร่วมกับสำนักงานเขต จะต้องจัดส่งเอกสารการมอบหมายงานให้สำนักการจราจรและขนส่ง เพื่อสำนักการจราจรและขนส่ง จะได้รวบรวมให้สำนักยุทธศาสตร์และประเมินผลทราบ ภายในเดือนกุมภาพันธ์ ๒๕๖๖</p> <p>๔) สำนักงานเขต จะต้องจัดทำบันทึกได้รับมอบหมายจากหน่วยงานระดับสำนัก</p> <p>ภารกิจของหน่วยงาน</p> <p>๑. สำนักการจราจรและขนส่ง มีภารกิจที่ต้องดำเนินการ ดังนี้</p> <p>๑.๑ กำหนดเป้าหมายผลผลิตและจัดทำบัญชีจุดเสี่ยงฯ</p> <p>๑.๒ จัดการประชุมร่วมกับหน่วยงานที่เกี่ยวข้อง เพื่อกำหนดภารกิจร่วมกัน ตกลงค่าเป้าหมายของผลผลิต และขับเคลื่อนตัวชี้วัดสู่ผลสัมฤทธิ์ ภายใน ๑๕ กุมภาพันธ์ ๒๕๖๕</p> <p>๑.๓ จัดประชุมร่วมกับหน่วยงานที่เกี่ยวข้อง ติดตามความคืบหน้าในการดำเนินงาน และสรุปผลการดำเนินการ</p> <p>๑.๔ รวบรวมแผนปฏิบัติการ (Action Plan) และจัดทำแผนปฏิบัติการในภาพรวม ทั้งนี้ หากแผนปฏิบัติการ มีระยะเวลาในการดำเนินการ</p>	

กลยุทธ์	ตัวชี้วัดกลยุทธ์	นิยาม/คำอธิบายตัวชี้วัด	โครงการ/กิจกรรม
		<p>ตามแผนฯ มากกว่า ๑ ปีงบประมาณ ไม่ต้องจัดทำแผนปฏิบัติการฉบับใหม่ แต่ให้แก้ไขปรับปรุงแผนปฏิบัติการที่มีแต่เดิมโดยอนุโลม</p> <p>๑.๕ รายงานความคืบหน้าการบริหารจัดการตัวชี้วัดนี้ ครึ่งปีงบประมาณ ให้สำนักยุทธศาสตร์และประเมินผลเพื่อทราบ</p> <p>๑.๖ รวบรวม และประมวลผลสถิติจำนวนผู้บาดเจ็บ และผู้เสียชีวิตจากอุบัติเหตุทางถนน จากบริษัทกลางคุ้มครองผู้ประสบภัยจากรถจำกัด หรือแหล่งข้อมูลที่เกี่ยวข้อง</p> <p>๑.๗ ตรวจสอบความถูกต้อง ประเมินผลและสรุปผลการดำเนินงานและผลผลิตของหน่วยงานที่เกี่ยวข้อง รวมถึงสถิติจำนวนผู้เสียชีวิตจากอุบัติเหตุทางถนนในพื้นที่กรุงเทพมหานคร ตามข้อ ๑.๖ พร้อมทั้งจัดส่งสรุปผลให้กับสำนักยุทธศาสตร์และประเมินผล ภายในวันที่ ๑๕ กันยายน ของปีงบประมาณที่ประเมิน</p> <p>๑.๘ สำนักการจราจรและขนส่ง ประมวลผลในภาพรวม และสรุปผลการดำเนินงานของตัวชี้วัดเพื่อนำเสนอต่อผู้บริหารกรุงเทพมหานคร</p> <p>๑.๙ นำจุดเสี่ยงฯ ที่กำหนด มาวิเคราะห์สาเหตุ และออกแบบ แนวทางแก้ไข/ปรับปรุงจุดเสี่ยง</p>	

กลยุทธ์	ตัวชี้วัดกลยุทธ์	นิยาม/คำอธิบายตัวชี้วัด	โครงการ/กิจกรรม
		<p>๑.๑๐ ดำเนินการแก้ไข/ปรับปรุงจุดเสี่ยงฯ ในส่วนที่รับผิดชอบ เช่น</p> <ul style="list-style-type: none"> - ติดตั้ง/รื้อย้าย/ถอดถอน/บำรุงรักษาเครื่องหมายจราจร อุปกรณ์วิศวกรรมจราจร ระบบสัญญาณไฟจราจร และอุปกรณ์ความปลอดภัยต่อผู้สัญจร - ดำเนินการมาตรการสงบการจราจร (Traffic Calming Measures) ในส่วนที่รับผิดชอบ เช่น การทาสีพื้นผิวจราจร การใช้ Rumble Strip การติดตั้งคันชะลอความเร็ว การติดตั้งสัญลักษณ์ต่าง ๆ อันนำไปสู่การชะลอความเร็วยานพาหนะ ฯลฯ - แก้ไข/ปรับปรุงทัศนวิสัยการขับขี่ยานพาหนะ เพื่อลดการเกิดอุบัติเหตุตามขอบเขตอำนาจหน้าที่ เช่น การติดตั้ง/รื้อย้าย/ถอดถอน ป้ายสัญลักษณ์จราจร อุปกรณ์ Street furniture ในส่วนที่เกี่ยวข้อง ฯลฯ - กรณีจุดเสี่ยงฯ จุดใดได้ดำเนินการ ตามข้อ ๑.๙ เรียบร้อยแล้ว แต่ไม่มีงบประมาณดำเนินการ ให้ระบุนายละเอียดลงในแผนปฏิบัติการ พร้อมทั้งจัดทำรายละเอียดโครงการ/กิจกรรมเพื่อของบประมาณในปีต่อไป 	

กลยุทธ์	ตัวชี้วัดกลยุทธ์	นิยาม/คำอธิบายตัวชี้วัด	โครงการ/กิจกรรม
		<p>๒. สำนักการโยธา มีภารกิจที่ต้องดำเนินการ ดังนี้</p> <p>๒.๑ เข้าร่วมประชุมตามข้อ ๑.๒</p> <p>๒.๒ ให้ส่งแผนปฏิบัติการ (Action Plan) ภายในระยะเวลาที่สำนักการจราจรและขนส่ง กำหนด</p> <p>๒.๓ ดำเนินการแก้ไข/ปรับปรุงจุดเสี่ยงฯ ในส่วนที่รับผิดชอบ เช่น</p> <ul style="list-style-type: none"> - บำรุง/ปรับปรุง/ซ่อมแซม และบำรุงรักษาทาง พื้นผิวจราจร ไหล่ทาง เกาะกลางทางเท้า และองค์ประกอบอื่น ๆ ที่เกี่ยวข้อง เพื่อให้เกิดความปลอดภัยต่อผู้สัญจร - ดำเนินการมาตรการสงบการจราจร (Traffic Calming Measures) ในส่วนที่รับผิดชอบ เช่น การยกระดับพื้นผิวจราจร การปรับปรุงทางเพื่อชะลอความเร็วยานพาหนะ ฯลฯ - แก้ไข/ปรับปรุงทัศนวิสัยขับขี่ยานพาหนะเพื่อลดการเกิดอุบัติเหตุ เช่น การติดตั้ง/ซ่อมแซม/ซ่อมบำรุงไฟฟ้าส่องสว่าง ติดตั้งไฟฟ้าส่องสว่างอัจฉริยะ (Smart Light) การควบคุมการติดตั้งป้ายต่าง ๆ ในส่วนที่รับผิดชอบ ฯลฯ - กรณีจุดเสี่ยงฯ จุดใดได้ดำเนินการ ตามข้อ ๑.๙ เรียบร้อยแล้ว แต่ไม่มี 	

กลยุทธ์	ตัวชี้วัดกลยุทธ์	นิยาม/คำอธิบายตัวชี้วัด	โครงการ/กิจกรรม
		<p>งบประมาณดำเนินการ ให้ระบุรายละเอียดลงในแผนปฏิบัติการ พร้อมทั้งจัดทำรายละเอียดโครงการ/กิจกรรมเพื่อของงบประมาณในปีต่อไป</p> <p>- อื่น ๆ ที่เกี่ยวข้องตามที่ระบุในแผนฯ ตามข้อ ๒.๓</p> <p>๒.๔ รายงานผลการดำเนินงานการแก้ไข/ปรับปรุงจุดเสี่ยงฯ ภายในระยะเวลาตามที่สำนักงานตรวจและขนส่งกำหนด ทั้งนี้ หลักเกณฑ์ วิธีการ และเงื่อนไขให้เป็นไปตามสำนักงานตรวจและขนส่งกำหนด</p> <p>๓. สำนักงานเขต มีภารกิจที่ต้องดำเนินการ ดังนี้</p> <p>๓.๑ เข้าร่วมประชุมข้อ ๑.๒</p> <p>๓.๒ จัดประชุม ศปถ.เขต ร่วมกับหน่วยงานที่เกี่ยวข้อง เพื่อหารือในการลดอุบัติเหตุในพื้นที่ ทั้งทางกายภาพและพฤติกรรม</p> <p>๓.๓ จัดทำแผนปฏิบัติการ (Action Plan) ในการลดอุบัติเหตุตามบัญชีจุดเสี่ยงและแนวทางการแก้ไขปัญหาที่สำนักงานตรวจและขนส่งได้กำหนด และจัดส่งให้ สจส. และหน่วยงานรอง (ถ้ามี) ภายในระยะเวลาที่กำหนดก่อนการดำเนินการแก้ไขปัญหา</p>	

กลยุทธ์	ตัวชี้วัดกลยุทธ์	นิยาม/คำอธิบายตัวชี้วัด	โครงการ/กิจกรรม
		<p>๓.๔ ดำเนินการตามแผนในข้อ ๓.๓ ภายในระยะเวลาที่กำหนดไว้ พร้อมเก็บหลักฐาน ภาพถ่าย ก่อน - หลัง และผลการดำเนินงาน</p> <p>๓.๕ จัดทำรายงานความก้าวหน้าและผลการดำเนินงานตามข้อ ๓.๔ ตามกรอบแนวทางแบบฟอร์ม และระยะเวลา โดยจัดส่งให้สำนักการจราจรและขนส่งภายในระยะเวลาที่กำหนด</p> <p>๓.๖ ดำเนินการตามภารกิจอื่น ๆ ตามที่หน่วยงานรองระดับสำนักในตัวชี้วัดนี้ร้องขอ</p> <p>วิธีการคำนวณ</p> <p>๑) สำนักการจราจรและขนส่ง และสำนักการโยธา</p> <ul style="list-style-type: none"> - วัดผลการดำเนินการเทียบกับเกณฑ์วัดผลความสำเร็จของแต่ละหน่วยงาน <p>๒) สำนักงานเขต</p> <ul style="list-style-type: none"> - วัดผลจากร้อยละความสำเร็จในการดำเนินการตามภารกิจตามที่หน่วยงานหลัก/หน่วยงานรองระดับสำนักมอบหมาย โดยคำนวณจาก จำนวนกิจกรรมที่ได้รับมอบหมายจากหน่วยงานหลักฯและรอง ดำเนินการสำเร็จ <p>หารด้วยจำนวนกิจกรรมที่ได้รับมอบหมายจากหน่วยงาน ทั้งหมดคูณด้วย ๑๐๐ จากนั้นนำไปเทียบกับเกณฑ์วัดผลความสำเร็จ</p>	

กลยุทธ์	ตัวชี้วัดกลยุทธ์	นิยาม/คำอธิบายตัวชี้วัด	โครงการ/กิจกรรม
		<p>๓) การปรับลดคะแนนในส่วนของการบริหารจัดการระหว่างหน่วยงานหลักและหน่วยงานรอง มีรายละเอียดดังนี้</p> <ul style="list-style-type: none"> - ไม่เข้าร่วมกิจกรรมตามที่หน่วยงานหลักกำหนด เช่น ไม่เข้าร่วมประชุม ไม่เข้าร่วมสำรวจพื้นที่ - ไม่ดำเนินการจัดทำ/ปรับปรุงแผนปฏิบัติการ/แผนงาน/บันทึกส่งมอบผลผลิต - ไม่ดำเนินการส่งรายงานผลการดำเนินงาน - จัดส่งแผนปฏิบัติการ/แผนงาน/บันทึกส่งมอบผลผลิต/รายงานไม่ตรงตามเวลาที่สำนักการจราจรและขนส่งกำหนดไว้ <p>ทั้งนี้ ให้สำนักการจราจรและขนส่งเป็นผู้ปรับลดคะแนนหน่วยงานรอง ข้อละไม่เกินร้อยละ ๕ ของคะแนนที่ได้รับ (หลังจากประเมินผลการปฏิบัติงานเป็นที่เรียบร้อยแล้ว)</p> <p><u>วิธีเก็บข้อมูล/หลักฐาน</u></p> <p>สำนักงานเขต</p> <ol style="list-style-type: none"> ๑) รายงานการประชุม ศปถ.เขต ๒) เอกสารที่แสดงถึงภารกิจที่ได้รับมอบหมายจากหน่วยงานระดับสำนัก 	

กลยุทธ์	ตัวชี้วัดกลยุทธ์	นิยาม/คำอธิบายตัวชี้วัด	โครงการ/กิจกรรม
		<p>๓) หลักฐานที่แสดงถึงการปฏิบัติตามการมอบหมายจากหน่วยงานระดับสำนัก เช่น เอกสาร ภาพถ่าย เป็นต้น</p> <p>๔) หลักฐานการประสานงานกับหน่วยงานภายนอกที่เกี่ยวข้อง (ถ้ามี)</p> <p>๕) รายงานผลการดำเนินงานตามภารกิจที่ได้รับมอบหมายจากหน่วยงานระดับสำนัก</p> <p>ผลการดำเนินงานที่ผ่านมา (๓ ปี ย้อนหลัง)</p> <p>พ.ศ. ๒๕๖๓ : -</p> <p>พ.ศ. ๒๕๖๔ : ๘๖%</p> <p>(เสร็จ ๘๘ จุด จาก ๑๐๒ จุด)</p> <p>*ไม่ได้รับงบประมาณดำเนินการ</p> <p>พ.ศ. ๒๕๖๕ : ๑๐๐% (๑๐๔ จุด)</p> <p>เป้าหมาย : ร้อยละ ๑๐๐</p>	

เกณฑ์การให้คะแนน “ตัวชี้วัด ร้อยละความสำเร็จของการแก้ไข/ปรับปรุงจุดเสี่ยงอุบัติเหตุ” สำนักงานเขต

ระดับความสำเร็จ	เกณฑ์ร้อยละความสำเร็จ	วิธีวัดผลการดำเนินงาน	คะแนนที่ได้รับ
๕	ร้อยละ ๑๐๐	๑. สามารถดำเนินงานได้ตามแผนปฏิบัติการ (Action Plan) /แผนที่เกี่ยวข้อง/ บันทึก ส่งมอบผลผลิต รายหน่วยงาน ร้อยละ ๑๐๐ ๒. วัดผลสัมฤทธิ์ของการดำเนินการลดจุดเสี่ยง ดังนี้ - ร้อยละความสำเร็จของจำนวนอุบัติเหตุลดลง ไม่น้อยกว่าร้อยละ ๒๐ ของจุดเสี่ยงที่ดำเนินการแก้ไขแล้วเสร็จ ภายในเดือนเมษายน ๒๕๖๖ - รายงานสถิติจำนวนอุบัติเหตุของจุดเสี่ยงที่ดำเนินการแก้ไขแล้วเสร็จหลังเดือนเมษายน ๒๕๖๖ (ก่อน - หลัง ดำเนินงาน) - ผลการสำรวจความพึงพอใจของประชาชนผู้สัญจรบริเวณจุดเสี่ยงที่ได้รับการปรับปรุง ไม่น้อยกว่าระดับร้อยละ ๘๐	๑๐ คะแนน
๔	ร้อยละ ๙๐	สามารถดำเนินงานได้ตามแผนปฏิบัติการ (Action Plan) /แผนที่เกี่ยวข้อง/ บันทึกส่งมอบผลผลิตรายหน่วยงาน โดยคะแนนอยู่ระหว่างร้อยละ ๙๐ - ๙๙	๙ คะแนน
๓	ร้อยละ ๗๐	สามารถดำเนินงานได้ตามแผนปฏิบัติการ (Action Plan) /แผนที่เกี่ยวข้อง/ บันทึกส่งมอบผลผลิตรายหน่วยงาน โดยคะแนนอยู่ระหว่างร้อยละ ๗๐ - ๘๙	๘ คะแนน
๒	ร้อยละ ๕๐	สามารถดำเนินงานได้ตามแผนปฏิบัติการ (Action Plan) /แผนที่เกี่ยวข้อง/ บันทึกส่งมอบผลผลิตรายหน่วยงาน โดยคะแนนอยู่ระหว่างร้อยละ ๕๐ - ๖๙	๗ คะแนน
๑	ร้อยละ ๓๐	- เข้าร่วมการประชุมเพื่อตกลงค่าเป้าหมายผลผลิตร่วมกันระหว่างหน่วยงานที่เกี่ยวข้อง - จัดทำแผนปฏิบัติการ (Action Plan) /แผนที่เกี่ยวข้อง/ข้อตกลงเพื่อกำหนดขอบเขตการดำเนินงานในการบรรลุค่าเป้าหมายผลผลิตตามที่ตกลงกันในที่ประชุม และส่งแผน ปฏิบัติการ (Action Plan) ให้กับสำนักงานการจราจรและขนส่ง ภายในระยะเวลาที่กำหนด	๖ คะแนน

ยุทธศาสตร์ที่ ๔ การเชื่อมโยงเมืองที่มีความคล่องตัวและระบบบริการสาธารณะแบบบูรณาการ
 ยุทธศาสตร์ย่อยที่ ๔.๓ กรุงเทพมหานครเป็นเมืองที่มีรูปแบบการจัดการภูมิทัศน์เมืองอย่างยั่งยืน
 เป้าประสงค์ที่ ๔.๓.๑ กรุงเทพมหานครมีการปรับปรุงองค์ประกอบทางภูมิทัศน์เมืองและส่งเสริมอัตลักษณ์และทัศนียภาพในการรับรู้ของเมือง

ลำดับที่	ตัวชี้วัด	ค่าเป้าหมาย	หน่วยงานรับผิดชอบ
๑	ร้อยละความสำเร็จของคลองในพื้นที่กรุงเทพมหานครได้รับการปรับปรุงภูมิทัศน์เพื่อสร้างอัตลักษณ์ให้กับพื้นที่	ร้อยละ ๑๐๐	ฝ่ายโยธา

กลยุทธ์	ตัวชี้วัดกลยุทธ์	นิยาม/คำอธิบายตัวชี้วัด	โครงการ/กิจกรรม
อนุรักษ์และฟื้นฟูย่าน (Districts) ตามผังพัฒนาพื้นที่เฉพาะที่ สอดคล้องกับผังเมืองรวม หรือ พิจารณาเพิ่มเติมในอนาคตที่มีอัตลักษณ์และพัฒนาพื้นที่ชุมชนอันมีความเป็นเอกลักษณ์ของในพื้นที่ กรุงเทพมหานคร (ก. ๔.๓.๑.๓)	ร้อยละความสำเร็จของคลองในพื้นที่กรุงเทพมหานครได้รับการปรับปรุงภูมิทัศน์เพื่อสร้างอัตลักษณ์ให้กับพื้นที่	นิยาม การปรับปรุงภูมิทัศน์คลอง หมายถึง การฟื้นฟูและพัฒนาพื้นที่ตลอดแนวคลองเป้าหมายโดยมีเป้าหมายให้คลองและพื้นที่ริมคลอง มีความสวยงาม สะอาด ปลอดภัย สอดคล้องกับบริบทของพื้นที่ สร้างความโดดเด่นเป็นอัตลักษณ์ ทั้งภูมิทัศน์ที่เป็นแหล่งธรรมชาติหรือสถานที่ที่ถูกสร้างขึ้น รวมถึงการบำรุงรักษาให้เกิดความยั่งยืนและพัฒนาต่อยอดเชิงพื้นที่เพื่อยกระดับคุณภาพชีวิตของประชาชน อัตลักษณ์ หมายถึง ผลรวมของลักษณะเฉพาะของสิ่งใดสิ่งหนึ่งที่โดดเด่น ซึ่งทำให้สิ่งนั้นเป็นสิ่งที่รู้จักหรือจำได้ (สามารถสร้างใหม่หรือเปลี่ยนแปลงหรือพัฒนาให้ดีขึ้นได้) เช่น การประดับ ตกแต่งต่าง ๆ สร้างพื้นที่ให้เกิดความเป็นเอกลักษณ์สอดคล้องกับแต่ละพื้นที่โดย	๒. โครงการปรับปรุงภูมิทัศน์ คลองสายหลักในพื้นที่กรุงเทพมหานครงบประมาณ ไม่ใช้งบประมาณดำเนินการโดย ฝ่ายโยธา

กลยุทธ์	ตัวชี้วัดกลยุทธ์	นิยาม/คำอธิบายตัวชี้วัด	โครงการ/กิจกรรม
		<p>ใช้แนวทางการพัฒนาในรูปแบบ Tactical Urbanism, Urban Renewal เป็นต้น</p> <p>คลองเป้าหมาย หมายถึง คลองเป้าหมายตามบัญชีคลองของกรุงเทพมหานคร ครอบคลุมพื้นที่ ๕๐ เขต (เอกสารแนบ ๑)</p> <p>Tactical Urbanism หมายถึง การพัฒนาเมืองหรือชุมชนโดยการเปลี่ยนแปลงบริเวณรกร้างหรือมีบรรยากาศแห้งแล้งเช่น ถนนทางเท้า กำแพง สนามเด็กเล่น แหล่งเสื่อมโทรมให้กลายเป็นพื้นที่หรือย่านสร้างสรรค์ มีชีวิตชีวาและน่าอยู่มากขึ้น โดยการตกแต่งหรือก่อสร้างในต้นทุนต่ำ เน้นการมีส่วนร่วมและใช้แรงงานสองมือของคนในชุมชนเป็นหลัก</p> <p>การฟื้นฟูเมือง (Urban Renewal) เป็นการปรับปรุงฟื้นฟูเมืองหรือส่วนของเมืองที่เสื่อมโทรมด้วยกาลเวลาหรือปัจจัยอื่นให้มีชีวิตชีวาขึ้นใหม่โดยดำเนินการด้านกายภาพ เศรษฐกิจ สังคม ให้สอดคล้องกัน ซึ่งการดำเนินการมีผลต่อการสร้างงานและทำให้สภาพแวดล้อมของเมืองดีขึ้น</p> <p>ทั้งนี้ขอเขตการดำเนินการของหน่วยงานที่เกี่ยวข้องประกอบด้วย</p>	

กลยุทธ์	ตัวชี้วัดกลยุทธ์	นิยาม/คำอธิบายตัวชี้วัด	โครงการ/กิจกรรม
		<p><u>ภารกิจของหน่วยงาน/ส่วนราชการฯ</u> <u>ที่เกี่ยวข้อง</u></p> <p>ภารกิจส่วนที่ ๑ จัดทำแผนปฏิบัติการ (Action Plan) การปรับภูมิทัศน์คลองของหน่วยงาน และดำเนินงานตามแผนฯ (คะแนนร้อยละ ๘๐)</p> <p>๑. สำนักการระบายน้ำ</p> <p>๑.๑ จัดประชุมหารือร่วมกับทุกหน่วยงานที่เกี่ยวข้อง และสร้างช่องทางการประสานงาน สำหรับผู้รับผิดชอบหลัก/ผู้แทนของหน่วยงานที่เกี่ยวข้อง</p> <p>๑.๒ ทบทวนแผนการปรับภูมิทัศน์คลองในพื้นที่กรุงเทพมหานครโดยระบุค่าเป้าหมายและโครงการ/กิจกรรมที่จะดำเนินการในแต่ละปี</p> <p>๑.๓ จัดทำแผนปฏิบัติการ (Action Plan) การปรับภูมิทัศน์คลองภาพรวมในพื้นที่กรุงเทพมหานครในปีที่ประเมิน</p> <p>๑.๔ จัดสิ่งอำนวยความสะดวกในการสำรวจและตรวจสอบพื้นที่คลอง และให้การสนับสนุนเครื่องจักรกลต่าง ๆ แก่หน่วยงานที่เกี่ยวข้อง</p> <p>๑.๕ ฟื้นฟู บำรุงรักษาสภาพคลอง ตรวจสอบและบำรุงรักษาอุปกรณ์และสิ่งปลูกสร้างใน ความรับผิดชอบตามแนวคลองให้อยู่ในสภาพ</p>	

กลยุทธ์	ตัวชี้วัดกลยุทธ์	นิยาม/คำอธิบายตัวชี้วัด	โครงการ/กิจกรรม
		<p>พร้อมใช้งานและประสานหน่วยงานที่เกี่ยวข้องเข้าดำเนินการกรณีอยู่ในความรับผิดชอบของหน่วยงานอื่น</p> <p>๑.๖ คัดเลือกพื้นที่หรือย่านสำคัญริมคลองพัฒนาต่อยอดเชิงพื้นที่เพื่อยกระดับคุณภาพชีวิตของประชาชน โดยประสานหน่วยงานที่เกี่ยวข้องร่วมดำเนินการพัฒนาสถานที่ จัดทำข้อมูล และจัดกิจกรรมเพื่อการส่งเสริมเศรษฐกิจและเป็นแหล่งเรียนรู้วิถีคลอง อย่างน้อย ๑ พื้นที่ โดยประสานสำนักวัฒนธรรม กีฬา และการท่องเที่ยว จัดให้มีกิจกรรมทางเศรษฐกิจจากการท่องเที่ยว วัฒนธรรม กีฬา และนันทนาการ ที่สอดคล้องกับวิถีชีวิตคลอง</p> <p>๑.๗ จัดลำดับความสำคัญของโครงการ/กิจกรรมที่หน่วยงานระดับสำนักและสำนักงานเขตได้นำเสนอเพื่อการพัฒนาเพิ่มเติมเชิงพื้นที่ในการปรับภูมิทัศน์คลอง เมื่อปีงบประมาณ พ.ศ. ๒๕๖๔ - ๒๕๖๕ และประสานหน่วยงานที่เกี่ยวข้องเพื่อผลักดันโครงการ/กิจกรรมสู่การปฏิบัติ</p> <p>๑.๘ ให้คะแนนผลการดำเนินงานตามภารกิจ ส่วนที่ ๑ ของหน่วยงานตามตัวชี้วัดที่กำหนด</p> <p>๑.๙ จัดทำหลักเกณฑ์การประเมินผลและให้คะแนนการปรับภูมิทัศน์คลองในภาพรวมของภารกิจส่วนที่ ๒ (ร้อยละ ๒๐) อย่างน้อยตาม</p>	

กลยุทธ์	ตัวชี้วัดกลยุทธ์	นิยาม/คำอธิบายตัวชี้วัด	โครงการ/กิจกรรม
		<p>หลักเกณฑ์ (เอกสารแนบ ๒) โดยให้ประชาชนมีส่วนร่วมในการให้คะแนน ดังนี้</p> <p>๑) แต่งตั้งคณะกรรมการลงพื้นที่ตรวจสอบและให้คะแนน (ร้อยละ ๑๐)</p> <p>๒) ความพึงพอใจของประชาชน (ร้อยละ ๑๐) โดยประสานสำนักงานประชาสัมพันธ์จัดทำสื่อประชาสัมพันธ์เกี่ยวกับกิจกรรมการปรับภูมิทัศน์คลองผ่านสื่อในรูปแบบต่าง ๆ เช่น YouTube, Facebook เป็นต้น เพื่อเผยแพร่ข้อมูลข่าวสารให้ประชาชนรับรู้การดำเนินงานกิจกรรมของกรุงเทพมหานครเป็นรายพื้นที่เป้าหมายของแต่ละสำนักงานเขต และประเมินผลความพึงพอใจของประชาชนต่อผลของกิจกรรมในพื้นที่เป้าหมาย</p> <p>๑.๑๐ จัดทำรายงานผลการดำเนินงานตามแผนปฏิบัติการ (Action Plan) การปรับภูมิทัศน์คลองในพื้นที่กรุงเทพมหานคร พร้อมจัดทำสรุปโครงการ/กิจกรรมตามข้อเสนอแนะการพัฒนาเพิ่มเติม เสนอผู้บริหารกรุงเทพมหานครรับทราบและสรุปผลคะแนน ส่งสำนักยุทธศาสตร์และประเมินผล ภายในวันที่ ๓๐ กันยายน ๒๕๖๖</p> <p>๒. สำนักการโยธา</p> <p>๒.๑ เข้าร่วมประชุมและกิจกรรมตามที่สำนักการระบายน้ำกำหนด</p>	

กลยุทธ์	ตัวชี้วัดกลยุทธ์	นิยาม/คำอธิบายตัวชี้วัด	โครงการ/กิจกรรม
		<p>๒.๒ จัดทำแผนปฏิบัติการ (Action Plan) การปรับภูมิทัศน์คลองในส่วนภารกิจของสำนักงานโยธา ส่งสำนักงานระบายน้ำ</p> <p>๒.๓ สํารวจและออกแบบตามหลักอารยสถาปัตย์ (Universal Design) และจัดสิ่งอำนวยความสะดวกแก่ประชาชนตามแนวคลองพื้นที่หรือย่านริมคลอง และสะพานข้ามคลอง (เพิ่มเติม) ตามแนวคลองเป้าหมาย ได้แก่</p> <ol style="list-style-type: none"> ๑) สะพานข้ามคลองลำผักชี ถนนเทพารักษ์ พื้นที่เขตบางเขน ๒) สะพานข้ามคลองบางซื่อ ถนนรัชดาภิเษก พื้นที่เขตห้วยขวาง ๓) สะพานข้ามคลองสามเสนใน ถนนเพชรอุทัย พื้นที่เขตห้วยขวาง กรณีใช้งบประมาณให้ระบุโครงการ/กิจกรรมพร้อมรายละเอียดของรูปแบบและแบบประมาณราคาเตรียมขอจัดสรรงบประมาณในปีถัดไป <p>๒.๔ ดำเนินงานโครงการ/กิจกรรมตามที่ได้นำเสนอเพื่อการพัฒนาเพิ่มเติมเชิงพื้นที่ในการปรับภูมิทัศน์คลอง เมื่อปีงบประมาณ พ.ศ. ๒๕๖๔ - ๒๕๖๕ กรณีไม่ได้รับการจัดสรรงบประมาณให้ดำเนินการจัดทำคำขอของงบประมาณของหน่วยงานในปีถัดไป</p>	

กลยุทธ์	ตัวชี้วัดกลยุทธ์	นิยาม/คำอธิบายตัวชี้วัด	โครงการ/กิจกรรม
		<p>๒.๕ ปรับปรุงและพัฒนาเส้นทางสัญจรเข้าสู่ท่าเทียบเรือตามนโยบายกรุงเทพเดินได้พัฒนาทางเท้า ๑,๐๐๐ กม.(Po๒๖), เลียบคลองเดินได้ปั่นปลอดภัย (Po๒๘)</p> <p>๒.๖ ร่วมดำเนินการพัฒนาพื้นที่ตาม ข้อ ๑.๖</p> <p>๒.๗ ตรวจสอบและบำรุงรักษาสะพานข้ามคลองให้อยู่ในสภาพพร้อมใช้งาน กรณีใช้งบประมาณให้ระบุโครงการ/กิจกรรมพร้อมรายละเอียดของรูปแบบและแบบประมาณราคาเตรียมขอจัดสรรงบประมาณ</p> <p>๒.๘ จัดทำรายงานผลการดำเนินงานการปรับปรุงทัศนียภาพตามภารกิจที่กำหนดไว้ในแผนปฏิบัติการ (Action Plan) และจัดทำข้อเสนอแนะการพัฒนาเพิ่มเติมจากการดำเนินงานพร้อมเสนอโครงการ/กิจกรรมเพื่อการพัฒนาในส่วนภารกิจที่รับผิดชอบส่งให้สำนักการระบายน้ำภายในวันที่ ๑๕ กันยายน ๒๕๖๖</p> <p>๓. สำนักการจราจรและขนส่ง</p> <p>๓.๑ เข้าร่วมประชุมและกิจกรรมตามที่สำนักการระบายน้ำกำหนด</p>	

กลยุทธ์	ตัวชี้วัดกลยุทธ์	นิยาม/คำอธิบายตัวชี้วัด	โครงการ/กิจกรรม
		<p>๓.๒ จัดทำแผนปฏิบัติการ (Action Plan) การปรับภูมิทัศน์คลองในส่วนภารกิจของสำนักการจราจรและขนส่ง ส่งสำนักการระบายน้ำ</p> <p>๓.๓ จัดทำแผนและพัฒนาเส้นทางการสัญจร (ทางเท้า ทางจักรยาน เส้นทางเดินเรือ) จุดเชื่อมต่อการเดินทาง ติดตั้งระบบกล้อง CCTV ป้ายบอกทาง และเครื่องหมายจราจร (เพิ่มเติม) ตามแนวคลองเป้าหมาย กรณีใช้งบประมาณให้ระบุโครงการ/กิจกรรมพร้อมรายละเอียดของรูปแบบและแบบประมาณราคาเตรียมขอจัดสรรงบประมาณ</p> <p>๓.๔ ดำเนินงานโครงการ/กิจกรรมตามที่ได้นำเสนอเพื่อการพัฒนาเพิ่มเติมเชิงพื้นที่ในการปรับภูมิทัศน์คลอง เมื่อปีงบประมาณ พ.ศ. ๒๕๖๔ - ๒๕๖๕ กรณีไม่ได้รับการจัดสรรงบประมาณให้ดำเนินการจัดทำคำของบประมาณของหน่วยงานในปีถัดไป</p> <p>๓.๕ ร่วมดำเนินการพัฒนาพื้นที่ตาม ข้อ ๑.๖</p> <p>๓.๖ ตรวจสอบ และบำรุงรักษาอุปกรณ์ใน ความรับผิดชอบ (สายสาธารณูปโภค กล้อง CCTV และป้ายบอกทาง) บริเวณท่าเทียบเรือ ทางจักรยานและทางเดินริมคลองให้อยู่ในสภาพพร้อมใช้งาน</p>	

กลยุทธ์	ตัวชี้วัดกลยุทธ์	นิยาม/คำอธิบายตัวชี้วัด	โครงการ/กิจกรรม
		<p>๓.๗ จัดทำรายงานผลการดำเนินงานการปรับปรุงทัศนคลองตามภารกิจที่กำหนดไว้ในแผนปฏิบัติการ (Action Plan) ส่งให้สำนักการระบายน้ำภายในวันที่ ๑๕ กันยายน ๒๕๖๖</p> <p>๔. สำนักการวางผังและพัฒนาเมือง</p> <p>๔.๑ ร่วมกิจกรรมตามที่สำนักการระบายน้ำกำหนด</p> <p>๔.๒ จัดทำแผนปฏิบัติการ (Action Plan) การปรับปรุงทัศนคลองในส่วนภารกิจของสำนักการวางผังและพัฒนาเมือง ส่งสำนักการระบายน้ำ</p> <p>๔.๓ ศึกษา พิจารณาคัดเลือกพื้นที่หรือย่านที่มีความสำคัญตามแนวคลอง เพื่ออนุรักษ์ พื้นฟูและพัฒนาพื้นที่ที่มีความสำคัญ เช่น พื้นที่ทางประวัติศาสตร์และ/หรือพื้นที่อนุรักษ์ชนบทและเกษตรกรรม เป็นต้น โดยไม่ซ้ำกับพื้นที่/ย่านเดิมในปี พ.ศ. ๒๕๖๕ อย่างน้อย ๑ แห่ง พร้อมจัดทำรายละเอียด ดังนี้</p> <p>๔.๓.๑ จัดทำข้อเสนอแนะชี้แนะแนวทางการพัฒนาพื้นที่เพื่อนำพื้นที่ไปใช้ให้เกิดประโยชน์ทางเศรษฐกิจและการเรียนรู้ อย่างน้อยมีเนื้อหาประกอบด้วย Design Guideline</p>	

กลยุทธ์	ตัวชี้วัดกลยุทธ์	นิยาม/คำอธิบายตัวชี้วัด	โครงการ/กิจกรรม
		<p>๔.๓.๒ จัดทำรายละเอียดแผนที่มรดกทางวัฒนธรรมในพื้นที่หรือย่านที่สำคัญตามที่ได้รับการศึกษา เพื่อให้สามารถนำข้อมูลไปใช้พัฒนาต่อยอดในการจัดกิจกรรมส่งเสริมเศรษฐกิจและการเรียนรู้หรือเพื่อการพัฒนาเมืองต่อไป</p> <p>๔.๔ จัดทำรายงานผลการดำเนินงานการปรับภูมิทัศน์คลองตามภารกิจที่กำหนดไว้ในแผนปฏิบัติการ (Action Plan) ส่งให้สำนักการระบายน้ำภายในวันที่ ๑๕ กันยายน ๒๕๖๖</p> <p>๕. สำนักงานเขต</p> <p>๕.๑ เข้าร่วมประชุมและกิจกรรมตามที่สำนักการระบายน้ำกำหนด</p> <p>๕.๒ จัดทำแผนปฏิบัติการ (Action Plan) การปรับภูมิทัศน์คลองในส่วนภารกิจของสำนักงานเขต ส่งสำนักการระบายน้ำ</p> <p>๕.๓ ตรวจสอบและบำรุงรักษาอุปกรณ์และสถานที่ในความรับผิดชอบบริเวณสถานที่พักผ่อนริมคลอง จุดชมวิวิทิวทัศน์/จุดเช็คอิน (Check in) บริเวณสะพานข้ามคลอง ให้อยู่ในสภาพพร้อมใช้งาน เช่น ป้ายอำนวยความสะดวก (ชื่อแหล่งน้ำ, ประวัติศาสตร์พื้นที่ ฯลฯ) ป้ายประดับต่าง ๆ</p>	

กลยุทธ์	ตัวชี้วัดกลยุทธ์	นิยาม/คำอธิบายตัวชี้วัด	โครงการ/กิจกรรม
		<p>ไม้ดอกไม้ประดับ ไฟฟ้าส่องสว่าง รวากันตกริมคลอง สะพานข้ามคลอง และอุปกรณ์อื่น ๆ ที่เกี่ยวข้อง</p> <p>๕.๔ คัดเลือกอย่างน้อย ๑ พื้นที่ บริเวณคลองสายหลักหรือคลองสาขา โดยเป็นพื้นที่ริมคลอง สะพานข้ามคลอง หรือพื้นที่อื่น ๆ ที่มีความเหมาะสม ซึ่งเป็นพื้นที่เดิม (คลองเป้าหมายที่ได้ดำเนินการในปีที่ผ่านมา) หรือพื้นที่ใหม่ เพื่อดำเนินการพัฒนาให้เกิดความเป็นอัตลักษณ์ที่โดดเด่น และพัฒนาเป็นสถานที่พักผ่อนริมคลอง จุดชมวิวทิวทัศน์ จุดเช็คอิน (Check in)</p> <p>๕.๕ บริหารจัดการขยะอย่างเป็นระบบในพื้นที่ตามแนวคลองเพื่อไม่ให้ประชาชนทิ้งขยะลงคลอง เช่น การกำหนดจุดทิ้งขยะ นวัตกรรมถังเก็บขยะขึ้นใหญ่ การเก็บขนขยะ และการตั้งจุด “ทิ้ง จับ ปรับ” เป็นต้น</p> <p>๕.๖ รณรงค์ประชาสัมพันธ์สร้างความรู้ความเข้าใจและสร้างความตระหนักรู้ถึงความสำคัญ และให้เกิดการมีส่วนร่วมของประชาชน และสถานประกอบการในการแก้ไขปัญหาสิ่งแวดล้อมตามแนวคลอง อย่างน้อยครอบคลุมประเด็นต่อไปนี้</p> <p>๑) การคัดแยกขยะมูลฝอยตามแนวทาง “ไม่เทรวม”</p>	

กลยุทธ์	ตัวชี้วัดกลยุทธ์	นิยาม/คำอธิบายตัวชี้วัด	โครงการ/กิจกรรม
		<p>๒) การนำขยะเศษอาหารทำเป็นปุ๋ยอินทรีย์</p> <p>๓) การนำสิ่งของที่ใช้แล้วกลับมาใช้ใหม่ (Reuse and Recycle)</p> <p>๔) การจัดการน้ำเสียชุมชน</p> <p>๕) การกำจัดไขมันก่อนทิ้งลงท่อระบายน้ำ</p> <p>๖) การสร้างความเข้าใจในการเตรียมการจัดเก็บค่าบริการบำบัดน้ำเสียและค่าธรรมเนียมการเก็บขนมูลฝอย</p> <p>๕.๗ สร้างภาคีเครือข่าย และส่งเสริมกิจกรรมให้ประชาชนในพื้นที่มีส่วนร่วมในการพัฒนาคลอง ผ่านระบบเครือข่ายสังคมออนไลน์ (Social Network)</p> <p>๕.๘ จัดทำข้อเสนอแนะการพัฒนาเพิ่มเติมจากการดำเนินงานพร้อมเสนอโครงการ/กิจกรรมเพื่อการพัฒนาในส่วนภารกิจที่รับผิดชอบ และจัดทำรายงานผลการดำเนินงานการปรับภูมิทัศน์คลองตามภารกิจที่กำหนดไว้ในแผนปฏิบัติการ (Action Plan) ส่งให้สำนักการระบายน้ำ ภายในวันที่ ๑๕ กันยายน ๒๕๖๖</p>	

กลยุทธ์	ตัวชี้วัดกลยุทธ์	นิยาม/คำอธิบายตัวชี้วัด	โครงการ/กิจกรรม
		<p>ภารกิจส่วนที่ ๒ ผลการประเมินภาพรวม (คะแนนร้อยละ ๒๐)</p> <p>สำนักการระบายน้ำประเมินผลภาพรวม ประกอบด้วย</p> <ol style="list-style-type: none"> ๑. ผลการประเมินในรูปแบบคณะกรรมการ โดยให้คะแนนตามหลักเกณฑ์ขององค์ประกอบ ภาพรวมการปรับปรุงทัศนคลอง ในพื้นที่กรุงเทพมหานคร (ร้อยละ ๑๐) ๒. ผลคะแนนเฉลี่ยจากความคิดเห็นของ ภาคประชาสังคมต่อการปรับปรุงทัศนคลองในพื้นที่กรุงเทพมหานคร (ร้อยละ ๑๐) <p><u>วิธีคำนวณ/วัดผลการดำเนินงาน/สูตรคำนวณ</u></p> <p>นับจากผลรวมของความสำเร็จการดำเนินงานตามภารกิจ ส่วนที่ ๑ - ๒ โดยแบ่งเป็น</p> <ol style="list-style-type: none"> ๑. ภารกิจส่วนที่ ๑ คะแนนร้อยละ ๘๐ ๒. ภารกิจส่วนที่ ๒ คะแนนร้อยละ ๒๐ <p style="text-align: right;"><u>รวม คะแนนร้อยละ ๑๐๐</u></p> <p>(ยกเว้น สำนักการวางผังและพัฒนาเมืองวัดผลา เฉพาะส่วนภารกิจที่ ๑ เท่านั้น)</p>	

กลยุทธ์	ตัวชี้วัดกลยุทธ์	นิยาม/คำอธิบายตัวชี้วัด	โครงการ/กิจกรรม
		<p><u>วิธีเก็บข้อมูล/หลักฐาน</u></p> <ol style="list-style-type: none"> ๑. แผนการปรับปรุงมีทัศนคลองภาพรวมของกรุงเทพมหานคร ๒. Action Plan ของแต่ละหน่วยงาน ๓. รายละเอียดโครงการ/กิจกรรม ๔. รายงานผลการดำเนินงานปรับปรุงมีทัศนคลองภาพรวมของกรุงเทพมหานคร ๕. รายงานผลการดำเนินงานปรับปรุงมีทัศนคลองของแต่ละหน่วยงาน ๕. ผลสรุปคะแนนรายงานและคะแนนภาพรวม ๖. รายละเอียดและข้อเสนอการพัฒนาเพิ่มเติมของแต่ละหน่วยงาน <p><u>ข้อมูลพื้นฐาน (Baseline data)</u></p> <p>พ.ศ. ๒๕๖๓ : -</p> <p>พ.ศ. ๒๕๖๔ : ระดับ ๕</p> <p>พ.ศ. ๒๕๖๕ : ระดับ ๕</p> <p><u>ค่าเป้าหมาย</u></p> <p>ร้อยละ ๑๐๐</p>	

ภารกิจส่วนที่ ๑ (คะแนนร้อยละ ๘๐) จัดทำแผนปฏิบัติการ (Action Plan) และดำเนินงานตามแผนฯ สำนักงานเขต

ระดับความสำเร็จ	ร้อยละความสำเร็จ	การดำเนินงาน	คะแนนที่ได้รับ
๕	๑๐๐	- จัดทำรายงานผลการดำเนินงานการปรับปรุงทัศนคติของตามภารกิจที่กำหนดไว้ในแผนปฏิบัติการ (Action Plan) ของสำนักงานเขต และจัดทำข้อเสนอแนะการพัฒนาเพิ่มเติมจากการดำเนินงาน พร้อมเสนอโครงการ/กิจกรรม ส่งให้สำนักงานการระบายนํ้าภายในวันที่ ๑๕ กันยายน ๒๕๖๖ - มีการขับเคลื่อนภารกิจตามแผนปฏิบัติการ (Action Plan) ในภารกิจส่วนที่ ๑ ครบถ้วน โดยเห็นผลเป็นรูปธรรมชัดเจนในระดับผลลัพธ์/ผลสัมฤทธิ์ (Outcome)	๘๐ คะแนน
๔	๙๐	- จัดทำรายงานผลการดำเนินงานการปรับปรุงทัศนคติของตามภารกิจที่กำหนดไว้ในแผนปฏิบัติการ (Action Plan) ของสำนักงานเขต ส่งให้สำนักงานการระบายนํ้าภายในวันที่ ๑๕ กันยายน ๒๕๖๖ - ร่วมดำเนินการกิจกรรมตามพื้นที่เป้าหมาย (กรณีพื้นที่หรือย่านที่ได้รับการคัดเลือก ตามข้อ ๑.๖ อยู่ในพื้นที่ความรับผิดชอบ)	๗๐ คะแนน
๓	๘๐	- มีการขับเคลื่อนภารกิจตามแผนปฏิบัติการ (Action Plan) ในภารกิจส่วนที่ ๑ ครบถ้วน	๖๐ คะแนน
๒	๗๐	- มีการตรวจสอบและบำรุงรักษาอุปกรณ์และสถานที่ในความรับผิดชอบบริเวณสถานที่พักผ่อนริมคลอง จุดชมวิววิวทัศน์/จุดเช็คอิน (Check in) ให้อยู่ในสภาพพร้อมใช้งาน - มีผลสรุปการคัดเลือกพื้นที่บริเวณคลองสายหลักหรือคลองสาขาน้อย ๑ พื้นที่ เพื่อดำเนินการพัฒนาให้เกิดความเป็นอัตลักษณ์ที่โดดเด่น และพัฒนาเป็นสถานที่พักผ่อนริมคลอง จุดชมวิววิวทัศน์ จุดเช็คอิน (Check in) ของสำนักงานเขต	๕๐ คะแนน
๑	๖๐	- จัดทำแผนปฏิบัติการ (Action Plan) การปรับปรุงทัศนคติในพื้นที่ของสำนักงานเขต โดยมีค่าเป้าหมายทั้งในระดับผลผลิต (Output) และผลลัพธ์/ผลสัมฤทธิ์ (Outcome) โครงการ/กิจกรรมที่ขับเคลื่อนภารกิจครบถ้วนตามคํานิยาม (ข้อ ๕.๑ - ๕.๘) ส่งสำนักงานการระบายนํ้า - เข้าร่วมการประชุมและกิจกรรมตามที่สำนักงานการระบายนํ้ากำหนด (*หากไม่ดำเนินการในระดับที่ ๑ จะไม่วัดความสำเร็จในระดับที่ ๒ - ๕)	๔๐ คะแนน

หมายเหตุ การปรับลดคะแนน

- กรณีหน่วยงานส่งแผนปฏิบัติการ (Action Plan) และรายงานผลการดำเนินงานตามแผนฯ ล่าช้ากว่ากำหนด ปรับลด ๕ คะแนน
- กรณีหน่วยงานเข้าร่วมการประชุมและกิจกรรมตามที่สำนักงานการระบายนํ้ากำหนดไม่ครบถ้วน ปรับลด ๒ คะแนน

เกณฑ์การให้คะแนน “ร้อยละความสำเร็จของคลองในพื้นที่กรุงเทพมหานครได้รับการปรับปรุงทัศนคติให้สอดคล้องกับเอกลักษณ์ของพื้นที่”

ส่วนภารกิจที่ ๑ + ส่วนภารกิจที่ ๒

ระดับความสำเร็จ	ร้อยละความสำเร็จ	การดำเนินงาน	คะแนนที่ได้รับ
-	๑๐๐	ผลคะแนนการดำเนินงานรวมของภารกิจส่วนที่ ๑ - ๒ เท่ากับ ๙๑ - ๑๐๐	๑๐ คะแนน
-	๙๐	ผลคะแนนการดำเนินงานรวมของภารกิจส่วนที่ ๑ - ๒ เท่ากับ ๘๑ - ๙๐	๙ คะแนน
-	๘๐	ผลคะแนนการดำเนินงานรวมของภารกิจส่วนที่ ๑ - ๒ เท่ากับ ๗๑ - ๘๐	๘ คะแนน
-	๗๐	ผลคะแนนการดำเนินงานรวมของภารกิจส่วนที่ ๑ - ๒ เท่ากับ ๖๑ - ๗๐	๗ คะแนน
-	๖๐	ผลคะแนนการดำเนินงานรวมของภารกิจส่วนที่ ๑ - ๒ เท่ากับหรือต่ำกว่า ๖๐	๖ คะแนน

หมายเหตุ เกณฑ์การให้คะแนนของสำนักงานวางผังและพัฒนาเมืองให้คำนวณคะแนนที่ได้รับในภารกิจส่วนที่ ๑ เป็นน้ำหนักคะแนนของตัวชี้วัดแต่ละระดับ

บัญชีคลองเป้าหมาย จำนวน ๔๑ คลอง
ครอบคลุมพื้นที่ ๕๐ เขต

ลำดับที่	รายชื่อคลอง	ความยาว (เมตร)	พื้นที่เขต
๑	คลองคูเมืองเดิม	๒,๔๐๐	พระนคร
๒	คลองรอบกรุง (โอง่าง - บางลำภู)	๓,๔๕๐	พระนคร, สัมพันธวงศ์, ป้อมปราบศัตรูพ่าย
๓	คลองผดุงกรุงเกษม	๕,๔๐๐	พระนคร, ดุสิต, ป้อมปราบศัตรูพ่าย, สัมพันธวงศ์, บางรัก, ปทุมวัน
๔	คลองมหานาค	๑,๒๕๐	ป้อมปราบศัตรูพ่าย
๕	คลองประเวศบุรีรมย์	๒๖,๔๗๐	ประเวศ, ลาดกระบัง
๖	คลองบางหลวง (คลองบางกอกใหญ่)	๓,๙๔๐	บางกอกใหญ่, ภาษีเจริญ
๗	คลองซีกพระ	๕,๑๘๐	ตลิ่งชัน, บางกอกน้อย
๘	คลองบางพระครู	๑,๓๐๐	บางพลัด
๙	คลองภาษีเจริญ	๑๕,๓๙๐	บางแค, ภาษีเจริญ, หนองแขม
๑๐	คลองด่าน	๒,๑๐๐	จอมทอง
๑๑	คลองแสนแสบ	๔๕,๔๕๐	ดุสิต, ราชเทวี, ปทุมวัน, ห้วยขวาง, วัฒนา, บางกะปิ, สวนหลวง, บึงกุ่ม, สะพานสูง, คันนายาว มีนบุรี, คลองสามวา, หนองจอก, วังทองหลาง
๑๒	คลองช่องนนทรี	๔,๕๓๕	บางรัก, ยานนาวา, สาทร
๑๓	คลองสามเสน	๖,๗๗๒	ห้วยขวาง, ดุสิต, พญาไท, ราชเทวี
๑๔	คลองสวนหลวง	๑,๘๕๐	ปทุมวัน
๑๕	คลองพระโขนง	๙,๘๕๐	คลองเตย, วัฒนา, สวนหลวง๔๐
๑๖	คลองเคเตี๋ย	๖,๓๕๐	ประเวศ, บางนา, พระโขนง, สวนหลวง

ลำดับที่	รายชื่อคลอง	ความยาว (เมตร)	พื้นที่เขต
๑๗	คลองสองต้นนุ่น	๙,๘๐๐	มีนบุรี, ลาดกระบัง
๑๘	คลองสมเด็จพระเจ้าพระยา	๒,๕๑๐	คลองสาน, ธนบุรี
๑๙	คลองมอญ	๔,๐๓๕	บางกอกใหญ่
๒๐	คลองพิทยาลงกรณ์	๕,๐๐๐	บางขุนเทียน
๒๑	คลองราษฎร์บูรณะ	๔,๒๐๐	ราษฎร์บูรณะ, ทุ่งครุ
๒๒	คลองบางซื่อ	๗,๖๙๖	ห้วยขวาง, ดินแดง, ดุสิต, พญาไท, บางซื่อ, จตุจักร
๒๓	คลองตัน	๓,๗๐๐	วัฒนา, สวนหลวง
๒๔	คลองบางระมาด	๙,๔๐๐	ตลิ่งชัน, ทวีวัฒนา
๒๕	คลองดาวคะนอง	๒,๕๘๐	จอมทอง, ราษฎร์บูรณะ
๒๖	คลองบางยี่ขัน	๒,๕๐๐	บางพลัด
๒๗	คลองบางปะแก้ว	๒,๘๓๐	จอมทอง, ราษฎร์บูรณะ
๒๘	คลองลาดพร้าว	๑๒,๕๐๐	สายไหม, ดอนเมือง, หลักสี่, บางเขน, จตุจักร, ลาดพร้าว, ห้วยขวาง, วังทองหลาง
๒๙	คลองสามวา	๑๑,๘๐๐	คลองสามวา
๓๐	คลองเปรมประชากร	๒๒,๘๔๓	ดุสิต, บางซื่อ, จตุจักร, หลักสี่, ดอนเมือง
๓๑	คลองบางพรหม	๑๒,๐๔๐	ตลิ่งชัน, ทวีวัฒนา
๓๒	คลองบางเขื่อนกั้น	๑๒,๕๔๐	บางแค, ภาษีเจริญ
๓๓	คลองสนามชัย	๑๙,๗๙๐	จอมทอง, บางขุนเทียน
๓๔	คลองหัวกระป๋อง	๒,๑๓๐	บางขุนเทียน
๓๕	คลองสวนหลวง ๒	๖๒๖	บางคอแหลม
๓๖	คลองบางแวก	๑๐,๖๐๐	บางแค, ภาษีเจริญ
๓๗	คลองวัดสิงห์	๑,๗๐๐	เขตบางบอน
๓๘	คลองบางมด	๑๑,๒๕๐	จอมทอง, บางขุนเทียน, ทุ่งครุ

ลำดับที่	รายชื่อคลอง	ความยาว (เมตร)	พื้นที่เขต
๓๙	คลองขุนราชพินิจใจ	๑๒,๓๗๐	บางขุนเทียน
๔๐	คลองเฉลิมชัยพัฒนา	๒,๑๕๐	บางขุนเทียน
๔๑	คลองรางไผ่	๒,๐๔๐	บางบอน

- ยุทธศาสตร์ที่ ๗ การสร้างความเป็นมืออาชีพในการบริหารจัดการมหานคร
- ยุทธศาสตร์ย่อยที่ ๗.๓ การบริหารทรัพยากรบุคคล
- เป้าประสงค์ที่ ๗.๓.๑ การบริหารทรัพยากรบุคคลของกรุงเทพมหานครให้มีทักษะ ความรู้ความสามารถ มีความเป็นมืออาชีพที่เหมาะสมกับการบริหารมหานครและเป็นผู้มีคุณธรรมและจริยธรรม

ลำดับที่	ตัวชี้วัด	ค่าเป้าหมาย	หน่วยงานรับผิดชอบ
๑	ร้อยละความสำเร็จของ การประเมินคุณธรรมและความโปร่งใสในการดำเนินงานของหน่วยงานภาครัฐ (Integrity and Transparency Assessment : ITA) มีคะแนนไม่น้อยกว่าระดับ AA (๙๕.๐๐ คะแนน)	คะแนนไม่น้อยกว่า ระดับ AA (๙๕.๐๐ คะแนน)	ฝ่ายปกครอง

กลยุทธ์	ตัวชี้วัดกลยุทธ์	นิยาม/คำอธิบายตัวชี้วัด	โครงการ/กิจกรรม
ส่งเสริมด้านคุณธรรมและความโปร่งใสในการบริหารงานบุคคลตามหลักธรรมาภิบาลและส่งเสริมให้กรุงเทพมหานครมีภาพลักษณ์ที่ดีขึ้น (ก. ๗.๓.๑.๓)	ร้อยละความสำเร็จของ การประเมินคุณธรรมและความโปร่งใสในการดำเนินงานของหน่วยงานภาครัฐ (Integrity and Transparency Assessment : ITA) มีคะแนนไม่น้อยกว่า ระดับ AA (๙๕.๐๐ คะแนน)	นิยาม การประเมินคุณธรรมและความโปร่งใสในการดำเนินงานของหน่วยงานภาครัฐ (Integrity and Transparency Assessment : ITA) เป็นเครื่องมือในเชิงบวกที่มุ่งพัฒนาระบบราชการไทยในเชิงสร้างสรรค์มากกว่ามุ่งจับผิด เพื่อให้หน่วยงานภาครัฐได้รับทราบถึงสถานะและปัญหาการดำเนินงานด้านคุณธรรมและความโปร่งใสขององค์กร เพื่อนำไปใช้ในการปรับปรุงพัฒนาองค์กรให้มีประสิทธิภาพในการปฏิบัติงาน การให้บริการ สามารถอำนวยความสะดวก และตอบสนองต่อประชาชนได้ดียิ่งขึ้น ภายใต้ยุทธศาสตร์ชาติ	๓. กิจกรรมการประเมินคุณธรรมและความโปร่งใสในการดำเนินงานของหน่วยงานภาครัฐ (ITA) งบประมาณ ไม่ใช้งบประมาณ ดำเนินการโดย ฝ่ายปกครอง

กลยุทธ์	ตัวชี้วัดกลยุทธ์	นิยาม/คำอธิบายตัวชี้วัด	โครงการ/กิจกรรม
		<p>ประเด็นที่ ๒๑ การต่อต้านการทุจริตและประพฤติมิชอบ (พ.ศ. ๒๕๖๑ - ๒๕๘๐)</p> <p>หน่วยงานที่เข้าร่วมการประเมิน : ๕๑ หน่วยงาน ประกอบด้วย กรุงเทพมหานคร (ทุกหน่วยงานและส่วนราชการในสังกัดสำนักปลัดกรุงเทพมหานคร) และสำนักงานเขต ๕๐ เขต</p> <p>ภารกิจของหน่วยงาน/ส่วนราชการฯ ที่เกี่ยวข้อง</p> <p>๑. สำนักงาน ก.ก. (หน่วยงานหลัก)</p> <p>๑.๑ รับผิดชอบการประเมินในภาพรวมของกรุงเทพมหานคร โดยดำเนินการและรวบรวมข้อมูลเกี่ยวกับการประเมินจากทุกหน่วยงานและส่วนราชการในสังกัดสำนักปลัดกรุงเทพมหานคร และนำเข้าสู่ระบบการประเมิน (ITAS) ของสำนักงาน ป.ป.ช.</p> <p>๑.๒ สนับสนุนการดำเนินการประเมินของสำนักงานเขต และให้คำปรึกษา แนะนำ และตอบคำถามเกี่ยวกับการประเมิน</p> <p>๒. สำนักงานเขต (หน่วยงานร่วม)</p> <p>รับผิดชอบการประเมินรายสำนักงานเขต โดยดำเนินการและรวบรวมข้อมูลเกี่ยวกับการประเมินจากทุกฝ่าย และโรงเรียนในสังกัดสำนักงานเขต</p>	

องค์ประกอบที่ ๒ ประสิทธิภาพของการขับเคลื่อนการบูรณาการการดำเนินงานร่วมกันระหว่างหน่วยงาน (Joint KPIs)

ยุทธศาสตร์ที่ ๒ การพัฒนาสิ่งแวดล้อมยั่งยืนและการเปลี่ยนแปลงสภาพภูมิอากาศ
 ยุทธศาสตร์ย่อยที่ ๒.๑ คุณภาพสิ่งแวดล้อมยั่งยืน
 เป้าประสงค์ที่ ๒.๑.๓ กรุงเทพมหานครมีการลดและควบคุมปริมาณมลพิษที่แหล่งกำเนิดและเพิ่มประสิทธิภาพการจัดการมูลฝอยตั้งแต่แหล่งกำเนิดจนถึงการกำจัดอย่างถูกต้องฯ

ลำดับที่	ตัวชี้วัด	ค่าเป้าหมาย	หน่วยงานรับผิดชอบ
๑	ระดับความสำเร็จในการดำเนินการส่งเสริมการลดและคัดแยกขยะตามประเภทแหล่งกำเนิด	ระดับ ๕	ฝ่ายรักษาความสะอาดและสวนสาธารณะ

กลยุทธ์	ตัวชี้วัดกลยุทธ์	นิยาม/คำอธิบายตัวชี้วัด	โครงการ/กิจกรรม
การจัดการมูลฝอยต้นทางอย่างมีประสิทธิภาพ (ก. ๒.๑.๓.๑)	ระดับความสำเร็จในการดำเนินการส่งเสริมการลดและคัดแยกขยะตามประเภทแหล่งกำเนิด	นิยาม ๑. การดำเนินการลดและคัดแยกขยะ หมายถึง การรณรงค์สร้างความร่วมมือในกลุ่มเป้าหมาย โดยการนำแนวคิดการแยกขยะด้วยการส่งเสริมเพื่อให้เกิดกระบวนการลดและคัดแยกขยะเพื่อนำมาหมุนเวียนใช้ประโยชน์ให้มากขึ้น ๒. ประเภทแหล่งกำเนิด แบ่งเป็น ๗ ประเภทหลัก ประกอบด้วย ๑) สถานศึกษา ๒) อาคาร ๓) ชุมชน	๔. กิจกรรมส่งเสริมการคัดแยกขยะงบประมาณ ไม่ใช้งบประมาณดำเนินการโดย ฝ่ายรักษาความสะอาดและสวนสาธารณะ

กลยุทธ์	ตัวชี้วัดกลยุทธ์	นิยาม/คำอธิบายตัวชี้วัด	โครงการ/กิจกรรม
		<p>๔) ศาสนสถาน</p> <p>๕) ตลาด</p> <p>๖) งานกิจกรรม/เทศกาล และ</p> <p>๗) อื่นๆ</p> <p>ภารกิจของหน่วยงานที่เกี่ยวข้อง</p> <p>สำนักสิ่งแวดล้อม</p> <p>๑. จัดทำแนวทางและบริหารจัดการภาพรวมในการขับเคลื่อนตัวชี้วัดและชี้แจงแนวทางการดำเนินการแก่หน่วยงานที่เกี่ยวข้องเพื่อให้เป็นไปตามแนวทางที่กำหนด</p> <p>๒. ให้การสนับสนุนการดำเนินการของสำนักงานเขตในการบริหารจัดการขยะตามแนวทางที่กำหนด</p> <p>๓. ติดตามประเมินผลการดำเนินการตามตัวชี้วัดและสรุปผลการดำเนินงาน</p> <p>สำนักงานเขต</p> <p>๑. ดำเนินการรณรงค์สร้างความร่วมมือคัดแยกขยะก่อนทิ้งและ การส่งเสริมการลดการเกิดขยะ ดังนี้</p>	

กลยุทธ์	ตัวชี้วัดกลยุทธ์	นิยาม/คำอธิบายตัวชี้วัด	โครงการ/กิจกรรม
		<p>๑) ส่งเสริมการลด ละ เลิกการใช้พลาสติกหรือบรรจุภัณฑ์ประเภทใช้ครั้งเดียวทิ้ง Reduce (ใช้น้อย)</p> <p>๒) ส่งเสริมการใช้ภาชนะที่ใช้ซ้ำได้ การบริโภคสินค้าคืนขวดหรือบรรจุภัณฑ์ Reuse (ใช้ซ้ำ)</p> <p>๓) คัดแยกขยะก่อนทิ้งเป็น ๔ ประเภท แบ่งเป็นสองส่วน</p> <p> <u>ส่วนที่ ๑</u> แยกแล้วนำไปใช้ประโยชน์เอง แบ่งออกเป็น ๒ ประเภท ได้แก่</p> <p> (๑) วัสดุรีไซเคิล โดยการขายหรือบริจาค</p> <p> (๒) ขยะเศษอาหาร นำมาทำปุ๋ยหมักและน้ำหมักชีวภาพ และแยกน้ำมันพืชใช้แล้วขาย</p> <p> <u>ส่วนที่ ๒</u> แยกเพื่อส่งกำจัด ๔ ประเภท ได้แก่ ขยะอันตราย ขยะเศษอาหาร ขยะทั่วไป ขยะชิ้นใหญ่</p> <p>๒. รายงานผลการดำเนินการตามที่กำหนด</p> <p><u>วิธีคำนวณ/วัดผลการดำเนินงาน</u></p> <p>นับจำนวนแหล่งกำเนิดที่ได้รับการสื่อสาร สร้างความเข้าใจการจัดการขยะเพื่อส่งเสริม</p>	

กลยุทธ์	ตัวชี้วัดกลยุทธ์	นิยาม/คำอธิบายตัวชี้วัด	โครงการ/กิจกรรม
		สร้างความร่วมมือลดและคัดแยกขยะที่ แหล่งกำเนิด <u>วิธีเก็บข้อมูล/หลักฐาน</u> ๑. แบบรายงานผลการดำเนินการ ๒. สรุปผลการดำเนินการ	

หน่วยงานที่เกี่ยวข้อง สำนักงานเขต มติคณะกรรมการอำนวยการจราจรกลางการประเมินผลการปฏิบัติราชการฯ ในการประชุมครั้งที่ ๒/๒๕๖๕ เมื่อวันที่ ๙ ธันวาคม ๒๕๖๕ กำหนดให้อยู่ในองค์ประกอบที่ ๒ คำนวณน้ำหนักคะแนนเท่ากับ ๑๐ คะแนน

เกณฑ์การให้คะแนน “ระดับความสำเร็จในการดำเนินการลดและคัดแยกขยะตามประเภทแหล่งกำเนิด”

ระดับความสำเร็จ	เกณฑ์ร้อยละความสำเร็จ	การดำเนินงาน	คะแนนที่ได้รับ
๕	ร้อยละ ๑๐๐	ดำเนินการส่งเสริมการลดและคัดแยกขยะที่แหล่งกำเนิด รวม ๖๐ แห่งขึ้นไปต่อเขต	๑๐ คะแนน
๔	ร้อยละ ๘๐	ดำเนินการส่งเสริมการลดและคัดแยกขยะที่แหล่งกำเนิด รวม ๕๐ แห่งขึ้นไปต่อเขต	๙ คะแนน
๓	ร้อยละ ๖๐	ดำเนินการส่งเสริมการลดและคัดแยกขยะที่แหล่งกำเนิด รวม ๔๐ แห่งขึ้นไปต่อเขต	๘ คะแนน
๒	ร้อยละ ๔๐	ดำเนินการส่งเสริมการลดและคัดแยกขยะที่แหล่งกำเนิด รวม ๓๐ แห่งขึ้นไปต่อเขต	๗ คะแนน
๑	ร้อยละ ๒๐	ดำเนินการส่งเสริมการลดและคัดแยกขยะที่แหล่งกำเนิด รวม ๒๐ แห่งขึ้นไปต่อเขต	๖ คะแนน

ยุทธศาสตร์ที่ ๔ การเชื่อมโยงเมืองที่มีความคล่องตัวและระบบบริการสาธารณะแบบบูรณาการ
 ยุทธศาสตร์ย่อยที่ ๔.๓ กรุงเทพมหานครเป็นเมืองที่มีรูปแบบการจัดการภูมิทัศน์เมืองอย่างยั่งยืน
 เป้าประสงค์ที่ ๔.๓.๑ กรุงเทพมหานครมีการปรับปรุงองค์ประกอบทางภูมิทัศน์เมืองและส่งเสริมอัตลักษณ์และทัศนียภาพในการรับรู้ของเมือง

ลำดับที่	ตัวชี้วัด	ค่าเป้าหมาย	หน่วยงานรับผิดชอบ
๑	ระดับความสำเร็จของการจัดการหาบเร่ - แผงลอยของ กรุงเทพมหานคร	ระดับ ๕	ฝ่ายเทศกิจ

กลยุทธ์	ตัวชี้วัดกลยุทธ์	นิยาม/คำอธิบายตัวชี้วัด	โครงการ/กิจกรรม
ปรับบริเวณสำคัญตามที่ผังพัฒนาพื้นที่เฉพาะที่สอดคล้องกับผังเมืองรวม หรือพิจารณาเพิ่มเติมในอนาคต ให้มีองค์ประกอบทางภูมิทัศน์เมืองเพื่อส่งเสริมอัตลักษณ์และทัศนียภาพในการรับรู้ของเมือง (ก. ๔.๓.๑.๒)	ระดับความสำเร็จของการจัดการหาบเร่ - แผงลอยของ กรุงเทพมหานคร	<p>นิยาม</p> <p>๑. บัญชีข้อมูล หมายถึง</p> <p>๑.๑ บัญชีข้อมูลจุดทำการค้าหาบเร่-แผงลอยที่อนุญาตให้ทำการค้าตามประกาศกรุงเทพมหานคร</p> <p>๑.๒ บัญชีผู้ค้าหาบเร่-แผงลอยที่ได้รับอนุญาตให้ทำการค้า ณ จุดทำการค้าหาบเร่ - แผงลอยตามประกาศกรุงเทพมหานคร</p> <p>๑.๓ บัญชีข้อมูลจุดทำการค้าหาบเร่-แผงลอยนอกจุดอนุญาตให้ทำการค้าตามประกาศกรุงเทพมหานคร ตามข้อ ๑</p> <p>๑.๔ บัญชีผู้ค้าหาบเร่-แผงลอย นอกจุดอนุญาตให้ทำการค้าตามประกาศกรุงเทพมหานคร ตามข้อ ๓</p> <p>๒. พื้นที่ทำการค้าหาบเร่ - แผงลอย หมายถึง</p> <p>๒.๑ พื้นที่ที่ได้รับอนุญาตให้ทำการค้าตามประกาศกรุงเทพมหานคร และ/หรือ</p>	๕. กิจกรรมกวาดชั้นหาบเร่-แผงลอยในพื้นที่ งบประมาณ ไม่ใช้งบประมาณ ดำเนินการโดย ฝ่ายเทศกิจ

กลยุทธ์	ตัวชี้วัดกลยุทธ์	นิยาม/คำอธิบายตัวชี้วัด	โครงการ/กิจกรรม
		<p>๒.๒ พื้นที่ที่ไม่ได้รับอนุญาตตามประกาศ กรุงเทพมหานคร แต่กำหนดให้เป็นพื้นที่ผ่อนผัน ทำการค้าชั่วคราว</p> <p>๓. ระดับความสำเร็จ หมายถึง ความสำเร็จในการดำเนินการตามภารกิจของหน่วยงานครบตามขั้นตอนที่กำหนดไว้</p> <p>การดำเนินการของแต่ละหน่วยงาน ประกอบด้วย <u>สำนักเทศกิจ (หน่วยงานหลัก)</u></p> <ol style="list-style-type: none"> ๑. รวบรวม พิจารณาพื้นที่ และจัดทำบัญชีข้อมูล ๒. จัดทำประกาศกรุงเทพมหานครเกี่ยวกับหลักเกณฑ์ วิธีการ เงื่อนไขการกำหนดพื้นที่ทำการค้าและการขายหรือจำหน่ายในพื้นที่สาธารณะ ๓. ทบทวนหลักเกณฑ์ วิธีการ เงื่อนไขการกำหนดพื้นที่ทำการค้าและการขายหรือจำหน่ายในพื้นที่สาธารณะ และแจ้งสำนักงานเขตดำเนินการ ๔. ปฏิบัติงาน/ดำเนินการตามแผนฯ เช่น การประชุม การเวียนแจ้งหนังสือ การทำความเข้าใจ 	

กลยุทธ์	ตัวชี้วัดกลยุทธ์	นิยาม/คำอธิบายตัวชี้วัด	โครงการ/กิจกรรม
		<p>กับเจ้าหน้าที่ปฏิบัติงานผ่านคู่มือการปฏิบัติงาน/การจัดประชุมชี้แจง การสร้างการรับรู้แก่ประชาชนผ่านการประชาสัมพันธ์ การประกาศของราชการ การจัดกิจกรรมรณรงค์ เป็นต้น เพื่อให้การดำเนินการบรรลุผลสำเร็จตามเป้าหมายที่กำหนด</p> <p>๕. ตรวจสอบ ตรวจสอบ บังคับการ ควบคุม กำกับ กวดขัน และดูแลจัดทำการค้าหาบเร่-แผงลอยที่อนุญาตให้ทำการค้า รวมทั้งให้การสนับสนุนการปฏิบัติงานในเชิงพื้นที่ของสำนักงานเขต</p> <p>๖. ติดตามและประเมินผลการตรวจพื้นที่ของสำนักเทศกิจและผลการดำเนินงานของสำนักงานเขต และจัดทำรายงานการดำเนินโครงการซึ่งรายงานนี้จะต้องแสดงสภาพเท็จจริงที่ตรวจพบ และให้ข้อเสนอแนะหรือแนวทางในการปรับปรุงแก้ไขที่เป็นประโยชน์และนำไปปฏิบัติได้ รวมทั้งสอดคล้องกับสถานการณ์หรือสภาพปัญหา</p> <ul style="list-style-type: none"> - รายงานการประเมินผลโครงการเชิงปริมาณเป็นรายเดือน นำเสนอผู้บริหารสำนักเทศกิจและหน่วยงานที่เกี่ยวข้อง เพื่อนำผลการประเมินไปปรับปรุงพัฒนา - รายงานการประเมินผลโครงการเชิงคุณภาพเป็นรายไตรมาส นำเสนอ 	

กลยุทธ์	ตัวชี้วัดกลยุทธ์	นิยาม/คำอธิบายตัวชี้วัด	โครงการ/กิจกรรม
		<p>ผู้บริหารกรุงเทพมหานคร และแจ้งสำนักงานเขตเพื่อนำผลการประเมินไปปรับปรุงพัฒนา</p> <p>๗. ประเมินผลการดำเนินงานโครงการและจัดทำรายงานสรุปผลการดำเนินโครงการซึ่งแสดงสภาพเท็จจริงที่ดำเนินงานทั้งหมดตลอดปีงบประมาณ และมีข้อเสนอแนะเพื่อใช้ในการปฏิบัติงานครั้งถัดไป</p> <p><u>สำนักงานเขต (หน่วยงานร่วม)</u></p> <p>๑. สํารวจและจัดทำบัญชีข้อมูลพื้นที่ทำการค้าหาบเร่ – แผงลอย</p> <p>๒. จัดทำแผนปฏิบัติงานของสำนักงานเขตตามแผนงาน/แนวทางการปฏิบัติงาน หลักเกณฑ์วิธีการ/มาตรการดำเนินการ ฯลฯ ของสำนักเทศกิจ</p> <p>๓. ปฏิบัติงาน/ดำเนินการตามแผนฯ และตามที่ได้รับแจ้งจากสำนักเทศกิจ</p> <p>๔. เจ้าหน้าที่เทศกิจปฏิบัติหน้าที่ตรวจตรากวดขัน และบังคับการตามอำนาจหน้าที่</p> <p>๕. จัดทำรายงานการดำเนินโครงการและการปฏิบัติหน้าที่ของสำนักงานเขตเชิงปริมาณเป็น</p>	

กลยุทธ์	ตัวชี้วัดกลยุทธ์	นิยาม/คำอธิบายตัวชี้วัด	โครงการ/กิจกรรม
		<p>รายเดือน และเชิงคุณภาพ จำนวน ๒ ครั้ง/ ปีงบประมาณ ส่งสำนักเทศกิจตามกำหนดเวลา</p> <p>ข้อมูลพื้นฐาน (Baseline data) พ.ศ. ๒๕๖๓ : ไม่มี พ.ศ. ๒๕๖๔ : ไม่มี พ.ศ. ๒๕๖๕ : ไม่มี</p> <p>วิธีคำนวณ ผลการดำเนินงานที่ทำได้เทียบกับระดับ ความสำเร็จ</p> <p>วิธีเก็บข้อมูล/หลักฐาน เก็บข้อมูลจากแผน/รายงานการดำเนินงาน แต่ละขั้นตอน</p> <ol style="list-style-type: none"> ๑. บัญชีข้อมูล ๒. ประกาศกรุงเทพมหานคร ๓. แผนงาน (Roadmap)/แนวทางการปฏิบัติ ของสำนักเทศกิจ หลักเกณฑ์ วิธีการ และเงื่อนไข ในการดำเนินงาน การกำหนดรูปแบบและวิธีการ รายงานผลการดำเนินงานของหน่วยงานและการ ตรวจสอบผลการดำเนินงาน ๔. รายงานการปฏิบัติงาน/ดำเนินการ ตามแผนฯ 	

กลยุทธ์	ตัวชี้วัดกลยุทธ์	นิยาม/คำอธิบายตัวชี้วัด	โครงการ/กิจกรรม
		๕. รายงานการตรวจตรา ควบคุม กวดขัน กำกับการปฏิบัติงาน ๖. รายงานการประเมินผลเชิงปริมาณราย เดือน และเชิงคุณภาพรายไตรมาส ๗. เอกสารอื่น ๆ เช่น แหล่งข้อมูลแสดงการเผยแพร่ การดำเนินโครงการ รูปถ่าย VDO ฯลฯ	

ชื่อหน่วยงาน สำนักงานเขตหลักสี่

เกณฑ์การให้คะแนน “ระดับความสำเร็จของการจัดการหาบเร่ - แผงลอยของกรุงเทพมหานคร”

ระดับความสำเร็จ	เกณฑ์ร้อยละความสำเร็จ	การดำเนินงาน	คะแนนที่ได้รับ
๕	ร้อยละ ๑๐๐	<p>๑. รายงานการดำเนินโครงการซึ่งรายงานนี้จะต้องแสดงสภาพเท็จจริงที่ตรวจพบ และให้ข้อเสนอแนะหรือแนวทางในการปรับปรุงแก้ไขที่เป็นประโยชน์และนำไปปฏิบัติได้ รวมทั้งสอดคล้องกับสถานการณ์หรือสภาพปัญหา</p> <ul style="list-style-type: none"> - รายงานการประเมินผลโครงการเชิงปริมาณเป็นรายเดือน นำเสนอผู้บริหารของหน่วยงานและส่งสำนักเทศกิจตามกำหนดเวลา - รายงานการประเมินผลโครงการเชิงคุณภาพจำนวน ๒ ครั้ง/ปี เพื่อนำผลการประเมินใช้ในการปรับปรุงพัฒนางานรอบต่อไป โดยนำเสนอผู้บริหารของหน่วยงานและส่งสำนักเทศกิจตามกำหนดเวลา <p>๒. รวบรวมข้อมูล/สถิติ สรุปผล ประเมินผลโครงการและข้อเสนอแนะเพื่อใช้บริหารจัดการพื้นที่ในบึงบประมาณถัดไป โดยนำเสนอผู้บริหารของหน่วยงานและส่งสำนักเทศกิจตามกำหนดเวลา</p> <p>๓. รายงานผลการดำเนินงานผ่านระบบการบริหารจัดการแผนพัฒนากรุงเทพมหานคร (BMA digital plans)</p>	๑๐ คะแนน
๔	ร้อยละ ๘๐	<p>๑. เจ้าหน้าที่เทศกิจปฏิบัติหน้าที่ตรวจตรา กวดขัน บังคับการตามอำนาจหน้าที่ และดำเนินการแก้ไขปัญหาตามภารกิจและอำนาจหน้าที่ที่กำหนดจนแล้วเสร็จ/สำเร็จ ร้อยละ ๘๐ ขึ้นไป ของกรณีทั้งหมด</p> <p>๒. ปฏิบัติงานและดำเนินการตามแผนฯ ที่กำหนด</p> <p>๓. ปฏิบัติงานตามที่ได้รับแจ้งจากสำนักเทศกิจ</p>	๙ คะแนน
๓	ร้อยละ ๖๐	<p>๑. เจ้าหน้าที่เทศกิจปฏิบัติหน้าที่ตรวจตรา กวดขัน บังคับการตามอำนาจหน้าที่ และดำเนินการแก้ไขปัญหาตามภารกิจและอำนาจหน้าที่ที่กำหนดจนแล้วเสร็จ/สำเร็จ ร้อยละ ๖๐ ขึ้นไป ของกรณีทั้งหมด</p> <p>๒. ปฏิบัติงานและดำเนินการตามแผนฯ ที่กำหนด</p> <p>๓. ปฏิบัติงานตามที่ได้รับแจ้งจากสำนักเทศกิจ</p>	๘ คะแนน

ระดับความสำเร็จ	เกณฑ์ร้อยละความสำเร็จ	การดำเนินงาน	คะแนนที่ได้รับ
๒	ร้อยละ ๔๐	๑. จัดทำแผนของสำนักงานเขตตามแผนงาน/แนวทางการปฏิบัติงาน หลักเกณฑ์ วิธีการ/มาตรการดำเนินการ ฯลฯ ของสำนักเทศกิจ เช่น แผนงาน แผนปฏิบัติงาน แผนการตรวจ แนวทางการปฏิบัติงาน เป็นต้น ๒. คำสั่งมอบหมายงาน	๗ คะแนน
๑	ร้อยละ ๒๐	๑. สํารวจพื้นที่ คัดเลือกพื้นที่ และผลสรุปการคัดเลือกพื้นที่จากการประชุม ๒. จัดทำโครงการ ๓. จัดทำบัญชีข้อมูลจุดทำการค้าหาบเร่-แผงลอย ๔. จัดทำบัญชีผู้ค้าหาบเร่-แผงลอย	๖ คะแนน

องค์ประกอบที่ ๓ ประสิทธิภาพของการดำเนินงานภารกิจตามนโยบายผู้บริหารหรือภารกิจพิเศษ (Agenda Base)

ยุทธศาสตร์ที่ ๒ การพัฒนาสิ่งแวดล้อมยั่งยืนและการเปลี่ยนแปลงสภาพภูมิอากาศ

ยุทธศาสตร์ย่อยที่ ๒.๒ พื้นที่สีเขียวเพื่อสุขภาวะที่ดีและมีความยั่งยืนด้านสิ่งแวดล้อมตามมาตรฐานสากล

เป้าประสงค์ที่ ๒.๒.๓ กรุงเทพมหานครมีพื้นที่สีเขียวในรูปแบบสวนสาธารณะ/สวนหย่อมเพื่อการพักผ่อนหย่อนใจ ออกกำลังกาย และกิจกรรมนันทนาการ

ลำดับที่	ตัวชี้วัด	ค่าเป้าหมาย	หน่วยงานรับผิดชอบ
๑	ระดับความสำเร็จในการดำเนินการเพิ่มพื้นที่สีเขียวและ เพิ่มต้นไม้ล้านต้นในพื้นที่กรุงเทพมหานคร	ระดับ ๕ (ร้อยละ ๑๐๐ ตามเป้าหมาย การดำเนินการ)	ฝ่ายรักษาความสะอาดและสวนสาธารณะ

กลยุทธ์	ตัวชี้วัดกลยุทธ์	นิยาม/คำอธิบายตัวชี้วัด	โครงการ/กิจกรรม
พัฒนาพื้นที่สีเขียวสำหรับพักผ่อน หย่อนใจและสร้างความร่มรื่น เพิ่มขึ้นกระจายทั่วในพื้นที่เพื่อสุข ภาวะที่ดีของประชาชน (ก. ๒.๒.๓.๑)	ระดับความสำเร็จในการ ดำเนินการเพิ่มพื้นที่สีเขียวและ เพิ่มต้นไม้ล้านต้นในพื้นที่ กรุงเทพมหานคร	นิยาม การเพิ่มพื้นที่สีเขียว หมายถึง การเพิ่มพื้นที่ สาธารณะที่ประชาชนสามารถเข้าใช้ประโยชน์ได้ การเพิ่มต้นไม้ล้านต้น หมายถึง การปลูก ต้นไม้ตามนโยบายของคู่มือราชการ กรุงเทพมหานคร ตามยุทธศาสตร์การปลูกไม้ ๔ กลุ่ม ได้แก่ ๑) พื้นที่ขนาดใหญ่ สวนสาธารณะน้อย ๒) พื้นที่ขนาดใหญ่ สวนสาธารณะมาก ๓) พื้นที่ขนาดเล็ก สวนสาธารณะน้อย ๔) พื้นที่ขนาดเล็ก สวนสาธารณะมาก	๖. กิจกรรมเพิ่มพื้นที่สีเขียว และ เพิ่มต้นไม้ล้านต้น งบประมาณ ไม่ใช้งบประมาณ ดำเนินการโดย ฝ่ายรักษาความ สะอาดและสวนสาธารณะ

กลยุทธ์	ตัวชี้วัดกลยุทธ์	นิยาม/คำอธิบายตัวชี้วัด	โครงการ/กิจกรรม
		<p>ภารกิจของหน่วยงานที่เกี่ยวข้อง</p> <p>สำนักสิ่งแวดล้อม</p> <p>๑. กำหนดแผนการดำเนินงานการเพิ่มพื้นที่สีเขียวและเพิ่มต้นไม้ล้านต้นในพื้นที่กรุงเทพมหานคร</p> <p>๒. สนับสนุนการจัดการเพิ่มพื้นที่สีเขียวและเพิ่มต้นไม้ล้านต้นแผนการดำเนินงานการเพิ่มพื้นที่สีเขียวและเพิ่มต้นไม้ล้านต้นในพื้นที่กรุงเทพมหานคร</p> <p>๓. ติดตาม และผลักดันการดำเนินการตามนโยบายผู้ว่าราชการกรุงเทพมหานครและสรุปผลการดำเนินงาน</p> <p>สำนักงานเขต</p> <p>๑. สำรวจพื้นที่เป้าหมายในการเพิ่มพื้นที่สีเขียวและเพิ่มต้นไม้ล้านต้นในพื้นที่รับผิดชอบ</p> <p>๒. ดำเนินการตามแผนการดำเนินงานการเพิ่มพื้นที่สีเขียวและเพิ่มต้นไม้ล้านต้นในพื้นที่กรุงเทพมหานคร</p> <p>๓. รายงานผลการดำเนินการตามรูปแบบที่กำหนด</p>	

กลยุทธ์	ตัวชี้วัดกลยุทธ์	นิยาม/คำอธิบายตัวชี้วัด	โครงการ/กิจกรรม
		<p><u>วิธีคำนวณ</u></p> <p>๑. จำนวนต้นไม้ที่ดำเนินการปลูกแล้วเสร็จ หาร จำนวนต้นไม้ตามเป้าหมายยุทธศาสตร์การ ปลูกไม้ที่กำหนดในปี ๒๕๖๖ คูณ ๑๐๐</p> <p>๒. จำนวนการเพิ่มพื้นที่สีเขียวที่ดำเนินการ แล้วเสร็จ หาร จำนวนการเพิ่มพื้นที่สีเขียวตาม เป้าหมายที่กำหนดในปี ๒๕๖๖ คูณ ๑๐๐</p> <p>๓. นำผลการดำเนินการตามข้อ ๑ และ ข้อ ๒ มาเฉลี่ยรวมกัน</p> <p><u>วิธีเก็บข้อมูล/หลักฐาน</u></p> <p>๑. รายงานผลการดำเนินการ</p> <p>๒. สรุปผลการดำเนินการ</p> <p><u>เป้าหมาย</u></p> <p>ระดับ ๕ (ร้อยละ ๑๐๐ ตามเป้าหมายการ ดำเนินการ)</p>	

หน่วยงานที่เกี่ยวข้อง สำนักงานเขต

(มติคณะกรรมการอำนวยการเจรจาตกลงการประเมินผลการปฏิบัติราชการฯ ในการประชุมครั้งที่ ๒/๒๕๖๕ เมื่อวันที่ ๙ ธันวาคม ๒๕๖๕ กำหนดให้อยู่ในองค์ประกอบที่ ๓ คำนวณน้ำหนักคะแนนเท่ากับ ๒๐ คะแนน)

เกณฑ์การให้คะแนน “ระดับความสำเร็จในการดำเนินการเพิ่มพื้นที่สีเขียวและเพิ่มต้นไม้ล้านต้นในพื้นที่กรุงเทพมหานคร”

ระดับความสำเร็จ	เกณฑ์ร้อยละความสำเร็จ	การดำเนินงาน	คะแนนที่ได้รับ
๕	ร้อยละ ๑๐๐	ดำเนินการเพิ่มพื้นที่สีเขียวและปลูกต้นไม้ได้ร้อยละ ๙๐ ขึ้นไป ของเป้าหมายรายเขตที่กำหนด	๒๐ คะแนน
๔	ร้อยละ ๘๐	ดำเนินการเพิ่มพื้นที่สีเขียวและปลูกต้นไม้ได้ร้อยละ ๘๐ ขึ้นไป ของเป้าหมายรายเขตที่กำหนด	๑๙ คะแนน
๓	ร้อยละ ๖๐	ดำเนินการเพิ่มพื้นที่สีเขียวและปลูกต้นไม้ได้ร้อยละ ๗๐ ขึ้นไป ของเป้าหมายรายเขตที่กำหนด	๑๘ คะแนน
๒	ร้อยละ ๔๐	ดำเนินการเพิ่มพื้นที่สีเขียวและปลูกต้นไม้ได้ร้อยละ ๖๐ ขึ้นไป ของเป้าหมายรายเขตที่กำหนด	๑๗ คะแนน
๑	ร้อยละ ๒๐	ดำเนินการเพิ่มพื้นที่สีเขียวและปลูกต้นไม้ได้น้อยกว่าร้อยละ ๖๐ ของเป้าหมายรายเขตที่กำหนด	๑๖ คะแนน

ตาราง ง แสดงตัวชี้วัดและโครงการ/กิจกรรมสนับสนุนภารกิจ ตามองค์ประกอบที่ ๔ และ ๕

องค์ประกอบที่ ๔ ประสิทธิภาพในการบริหารจัดการและพัฒนานวัตกรรมในการบริหารจัดการระบบงานงบประมาณ ทรัพยากรบุคคล และการให้บริการประชาชน หรือหน่วยงานของรัฐ เพื่อนำไปสู่ระบบราชการ ๔.๐

ตัวชี้วัด	นิยาม/คำอธิบายตัวชี้วัด	โครงการ/กิจกรรมและส่วนราชการที่รับผิดชอบ
ความสำเร็จในการพัฒนานวัตกรรมเพื่อเพิ่มประสิทธิภาพการปฏิบัติงานของหน่วยงาน	ตามที่ สกก.กำหนด	๗. โครงการการพัฒนานวัตกรรมเพื่อเพิ่มศักยภาพการปฏิบัติงานของหน่วยงาน (โครงการเครื่องลอกท่อระบายน้ำแทนการใช้แรงงานคน) งบประมาณ ไม่ใช้งบประมาณ ดำเนินการโดย ฝ่ายโยธา

องค์ประกอบที่ ๕ ศักยภาพในการดำเนินงานของหน่วยงาน

ตัวชี้วัด	นิยาม/คำอธิบายตัวชี้วัด	โครงการ/กิจกรรมและส่วนราชการที่รับผิดชอบ
๕.๑ ความสำเร็จของการเบิกจ่ายงบประมาณในภาพรวม	ตามที่ สงม.กำหนด	๘. กิจกรรมการเบิกจ่ายงบประมาณในภาพรวมของสำนักงานเขตหลักสี่ งบประมาณ ไม่ใช้งบประมาณ ดำเนินการโดย ฝ่ายการคลัง
๕.๒ ร้อยละความสำเร็จในการยกระดับการเปลี่ยนผ่านดิจิทัลภาครัฐ เพื่อบริหารราชการที่ยืดหยุ่น โปร่งใส คล่องตัว	ตามที่ สยป.กำหนด	๙. กิจกรรมการพัฒนาและจัดเก็บฐานข้อมูลที่มีความสำคัญต่อการปฏิบัติงานหรือการให้บริการของสำนักงานเขตหลักสี่ งบประมาณ ไม่ใช้งบประมาณ ดำเนินการโดย ฝ่ายปกครอง

ชื่อตัวชี้วัดที่ ๓ ร้อยละความสำเร็จของการตรวจสอบสถานประกอบการตามเป้าหมาย

ชื่อโครงการที่ ๓ ค่าใช้จ่ายโครงการกรุงเทพฯ เมืองแห่งสุขาภิบาล สิ่งแวดล้อมที่ดี สะอาด ปลอดภัย (ฝ่ายสิ่งแวดล้อมและสุขาภิบาล)

สนับสนุนนโยบายผู้ว่าราชการกรุงเทพมหานคร มิติ สุขภาพดี นโยบาย ตรวจสอบคุณภาพอากาศเชิงรุกในโรงงาน

ขั้นตอนการปฏิบัติงานของโครงการ/กิจกรรม	เนื้องานรายขั้นตอน (ร้อยละ)	คิดความก้าวหน้าโครงการ (ร้อยละ)	ระยะเวลาดำเนินการ												
			พ.ศ. ๒๕๖๕			พ.ศ. ๒๕๖๖									
			ต.ค.	พ.ย.	ธ.ค.	ม.ค.	ก.พ.	มี.ค.	เม.ย.	พ.ค.	มิ.ย.	ก.ค.	ส.ค.	ก.ย.	
๑. จัดทำและเสนอขออนุมัติโครงการฯ	๑๐	๑๐	↔												
๒. จัดทำแผนปฏิบัติงานนอกเวลาราชการ	๑๐	๒๐	↔												
๓. จัดทำคำสั่งและขออนุมัติปฏิบัติงานนอกเวลาราชการ	๑๐	๓๐	↔												
๔. ดำเนินกิจกรรมที่ ๑ ตรวจสอบด้านการสุขาภิบาลสิ่งแวดล้อม หรือภารกิจเร่งด่วนอื่นๆ ที่ได้รับมอบหมาย	๒๐	๕๐	←												→
๕. ดำเนินกิจกรรมที่ ๒ การดำเนินงานเพื่อบังคับใช้กฎหมายตามพระราชบัญญัติควบคุมผลิตภัณฑ์ยาสูบ พ.ศ.๒๕๖๐	๒๐	๗๐	←												→
๖. สรุปรายงานผลการดำเนินโครงการฯ เสนอผู้บังคับบัญชา	๒๐	๙๐													↔
๗. สรุปรายงานส่งให้สำนักงานสุขาภิบาลสิ่งแวดล้อม สำนักอนามัย	๑๐	๑๐๐													↔
รวม ๗ ขั้นตอน คิดเป็นร้อยละ	๑๐๐	๑๐๐													

ชื่อตัวชี้วัดที่ ๕ ระดับความสำเร็จในการส่งเสริมให้สถานประกอบการอาหารที่ผ่านเกณฑ์มาตรฐานอาหารปลอดภัยของกรุงเทพมหานครมีบริการที่เป็นมิตร

ต่อสิ่งแวดล้อมและมีมาตรการป้องกันโรคโควิด ๑๙ (COVID-๑๙) ตามมาตรการของกระทรวงสาธารณสุข

ชื่อโครงการที่ ๕ ค่าใช้จ่ายโครงการกรุงเทพฯ เมืองอาหารปลอดภัย (ฝ่ายสิ่งแวดล้อมและสุขภาพ)

สนับสนุนนโยบายผู้ว่าราชการกรุงเทพมหานคร มิติ.....นโยบาย.....

ขั้นตอนการปฏิบัติงานของโครงการ/กิจกรรม	เนื้องานรายขั้นตอน (ร้อยละ)	คิดความก้าวหน้าโครงการ (ร้อยละ)	ระยะเวลาดำเนินการ														
			พ.ศ. ๒๕๖๕			พ.ศ. ๒๕๖๖											
			ต.ค.	พ.ย.	ธ.ค.	ม.ค.	ก.พ.	มี.ค.	เม.ย.	พ.ค.	มิ.ย.	ก.ค.	ส.ค.	ก.ย.			
๑. ฝ้าระวังคุณภาพอาหารโดยสุ่มตรวจวิเคราะห์หาการปนเปื้อนเชื้อโรคและสารพิษในอาหารที่กำหนดในสถานประกอบการอาหาร ได้แก่ ตลาดซูเปอร์มาร์เก็ต มินิมาร์ท ร้านอาหารแผงลอยจำหน่ายอาหารริมบาทวิถี และสถานศึกษาในพื้นที่กรุงเทพมหานคร	๒๐	๒๐	←														→
๒. ส่งเสริมให้สถานประกอบการอาหารมีการพัฒนาผ่านเกณฑ์มาตรฐานอาหารปลอดภัยของกรุงเทพมหานคร ร้อยละ ๑๐๐	๒๐	๔๐	←														→
๓. ปฏิบัติงานกรณีร้องเรียนหรือกรณีฉุกเฉิน	๒๐	๖๐	←														→
๔. กิจกรรมพัฒนาการสุขภาพอาหารในสถานศึกษา	๒๐	๘๐	←														→
๕. จัดกิจกรรมพัฒนาตลาดสะอาดได้มาตรฐานอาหารปลอดภัย จำนวน ๔ ครั้ง	๒๐	๑๐๐	←														→
รวม ๕ ขั้นตอน คิดเป็นร้อยละ	๑๐๐	๑๐๐															

ชื่อตัวชี้วัดที่ ๗ ร้อยละของเด็กในศูนย์พัฒนาเด็กก่อนวัยเรียนกรุงเทพมหานครมีพัฒนาการสมวัย

ชื่อโครงการที่ ๗ ค่าใช้จ่ายในการส่งเสริมพัฒนาการเด็กก่อนวัยเรียน ในศูนย์พัฒนาเด็กก่อนวัยเรียนกรุงเทพมหานคร (ฝ่ายพัฒนาชุมชนและสวัสดิการสังคม)

สนับสนุนนโยบายผู้ว่าราชการกรุงเทพมหานคร มิติ.....-.....นโยบาย.....-.....

ขั้นตอนการปฏิบัติงานของ โครงการ/กิจกรรม	เนื้องาน รายขั้นตอน (ร้อยละ)	คิดความก้าวหน้า โครงการ (ร้อยละ)	ระยะเวลาดำเนินการ												
			พ.ศ. ๒๕๖๕					พ.ศ. ๒๕๖๖							
			ต.ค.	พ.ย.	ธ.ค.	ม.ค.	ก.พ.	มี.ค.	เม.ย.	พ.ค.	มิ.ย.	ก.ค.	ส.ค.	ก.ย.	
๑. ขออนุมัติโครงการและงบประมาณ	๒๐	๒๐	↔												
๒. ประสานหน่วยงานที่เกี่ยวข้อง	๑๐	๓๐	↔												
๓. ประชาสัมพันธ์ให้คณะกรรมการบริหาร ศูนย์เด็กฯรับทราบ	๒๐	๕๐		←	→										
๔. สำรวจความต้องการในการปรับปรุง ศูนย์เด็กฯ	๒๐	๗๐		←	→									→	
๕. ดำเนินการตามโครงการ	๒๐	๙๐		←	→									→	
๖. ประเมินผลโครงการและติดตามผล	๑๐	๑๐๐												↔	
รวม ๖ ขั้นตอน คิดเป็นร้อยละ	๑๐๐	๑๐๐													

ชื่อตัวชี้วัดที่ ๒ ร้อยละความสำเร็จของคลองในพื้นที่กรุงเทพมหานครได้รับการปรับปรุงทัศนียภาพเพื่อสร้างอัตลักษณ์ให้กับพื้นที่

ชื่อโครงการที่ ๒ โครงการปรับปรุงภูมิทัศน์ คลองสายหลักในพื้นที่กรุงเทพมหานคร (ฝ่ายโยธา)

สนับสนุนนโยบายผู้ว่าราชการกรุงเทพมหานคร มิติ.....-.....นโยบาย.....-.....

ขั้นตอนการปฏิบัติงานของ โครงการ/กิจกรรม	เนื้องาน รายขั้นตอน (ร้อยละ)	คิดความก้าวหน้า โครงการ (ร้อยละ)	ระยะเวลาดำเนินการ													
			พ.ศ. ๒๕๖๕			พ.ศ. ๒๕๖๖										
			ต.ค.	พ.ย.	ธ.ค.	ม.ค.	ก.พ.	มี.ค.	เม.ย.	พ.ค.	มิ.ย.	ก.ค.	ส.ค.	ก.ย.		
๑. เข้าร่วมประชุมและกิจกรรมตามที่สำนักการระบายน้ำกำหนด	๕	๕							↔							
๒. จัดทำแผนปฏิบัติการ (Action Plan) การปรับปรุงทัศนียภาพคลอง	๕	๑๐							↔							
๓. ตรวจสอบและบำรุงรักษาอุปกรณ์และสถานที่ในความ รับผิดชอบ บริเวณสถานที่พักผ่อนริมคลอง จุดชมวิวทิวทัศน์/ จุดเช็คอิน (Check in) บริเวณสะพานข้ามคลอง ให้อยู่ใน สภาพพร้อม ใช้งาน	๑๕	๒๕							←							→
๔. คัดเลือกพื้นที่ริมคลอง สะพานข้ามคลอง หรือพื้นที่อื่น ๆ และพัฒนาเป็นสถานที่พักผ่อนริมคลอง จุดชมวิวทิวทัศน์ จุดเช็คอิน (Check in)	๑๕	๔๐							←							→
๕. บริหารจัดการขยะอย่างเป็นระบบในพื้นที่ตามแนวคลอง	๑๐	๕๐							←							→
๖. รณรงค์ประชาสัมพันธ์สร้างความรู้ความเข้าใจและสร้างความ ตระหนักรู้ถึงความสำคัญและให้เกิดการมีส่วนร่วมของ ประชาชนและสถานประกอบการในการแก้ไขปัญหา สิ่งแวดล้อมตามแนวคลอง	๑๐	๖๐							←							→
๗. สร้างภาคีเครือข่าย และส่งเสริมกิจกรรมให้ประชาชนในพื้นที่ มีส่วนร่วมในการพัฒนาคลอง	๑๐	๗๐							←							→
๘. สำรวจป้ายชื่อคลอง และประสานสำนักการจราจรและขนส่ง	๑๐	๘๐							←							→
๙. จัดทำข้อเสนอแนะพร้อมเสนอโครงการ/กิจกรรม และจัดทำ รายงานผลการดำเนินงานตามภารกิจที่กำหนดไว้ในแผนปฏิบัติ การ(Action Plan) ส่งให้สำนักการระบายน้ำ	๒๐	๑๐๐														↔
รวม ๙ ขั้นตอน คิดเป็นร้อยละ	๑๐๐	๑๐๐														

ชื่อตัวชี้วัดที่ ๔ ระดับความสำเร็จในการดำเนินการส่งเสริมการลดและคัดแยกขยะตามประเภทแหล่งกำเนิด

ชื่อโครงการที่ ๔ กิจกรรมส่งเสริมการคัดแยกขยะ (ฝ่ายรักษาความสะอาดและสวนสาธารณะ)

สนับสนุนนโยบายผู้ว่าราชการกรุงเทพมหานคร มิติ สิ่งแวดล้อมดี นโยบาย สร้างต้นแบบการคัดแยกขยะ ต่อยอดให้การแยกขยะระดับเขตสมบูรณ์ครบวงจร

ขั้นตอนการปฏิบัติงานของโครงการ/กิจกรรม	เนื้องานรายขั้นตอน (ร้อยละ)	คิดความก้าวหน้าโครงการ (ร้อยละ)	ระยะเวลาดำเนินการ													
			พ.ศ. ๒๕๖๕			พ.ศ. ๒๕๖๖										
			ต.ค.	พ.ย.	ธ.ค.	ม.ค.	ก.พ.	มี.ค.	เม.ย.	พ.ค.	มิ.ย.	ก.ค.	ส.ค.	ก.ย.		
๑. กำหนดพื้นที่เป้าหมายในการดำเนินการรณรงค์สร้างความร่วมมือคัดแยกขยะก่อนทิ้งและการส่งเสริมการลดการเกิดขยะ	๒๕	๒๕	←	→												
๒. จัดทำแผนปฏิบัติการรณรงค์สร้างความร่วมมือคัดแยกขยะก่อนทิ้งและการส่งเสริมการลดการเกิดขยะ	๒๕	๕๐	←	→												
๓. ดำเนินการตามแผนปฏิบัติการรณรงค์สร้างความร่วมมือคัดแยกขยะก่อนทิ้งและการส่งเสริมการลดการเกิดขยะ ในพื้นที่เป้าหมาย	๒๕	๗๕	←													→
๔. รายงานผลการดำเนินการรณรงค์สร้างความร่วมมือคัดแยกขยะก่อนทิ้งและการส่งเสริมการลดการเกิดขยะ ในพื้นที่เป้าหมายให้สำนักสิ่งแวดล้อมทราบ	๒๕	๑๐๐	←													→
รวม ๔ ขั้นตอน คิดเป็นร้อยละ	๑๐๐	๑๐๐														

ชื่อตัวชี้วัดที่ ๘ ความสำเร็จของการเบิกจ่ายงบประมาณในภาพรวม

ชื่อโครงการที่ ๘ กิจกรรมการเบิกจ่ายงบประมาณในภาพรวมของสำนักงานเขตหลักสี่ (ฝ่ายการคลัง)

สนับสนุนนโยบายผู้ว่าราชการกรุงเทพมหานคร มีติ.....นโยบาย.....

ขั้นตอนการปฏิบัติงานของโครงการ/กิจกรรม	เนื้องานรายขั้นตอน (ร้อยละ)	คิดความก้าวหน้าโครงการ (ร้อยละ)	ระยะเวลาดำเนินการ													
			พ.ศ. ๒๕๖๕			พ.ศ. ๒๕๖๖										
			ต.ค.	พ.ย.	ธ.ค.	ม.ค.	ก.พ.	มี.ค.	เม.ย.	พ.ค.	มิ.ย.	ก.ค.	ส.ค.	ก.ย.		
๑. ประชุมติดตามการใช้จ่ายงบประมาณประจำเดือน และรายงานให้ผู้บริหารทราบ	๒๐	๒๐	←													→
๒. จัดทำรายงานผลการใช้จ่ายงบประมาณไตรมาสที่ ๑	๒๐	๔๐			↔											
๓. จัดทำรายงานผลการใช้จ่ายงบประมาณไตรมาสที่ ๒	๒๐	๖๐						↔								
๔. จัดทำรายงานผลการใช้จ่ายงบประมาณไตรมาสที่ ๓	๒๐	๘๐									↔					
๕. จัดทำรายงานผลการใช้จ่ายงบประมาณไตรมาสที่ ๓ และสรุปรายงานการใช้จ่ายงบประมาณประจำปี	๒๐	๑๐๐														↔
รวม ๕ ขั้นตอน คิดเป็นร้อยละ	๑๐๐	๑๐๐														



ฝ่ายปกครอง สำนักงานเขตหลักสี่

999 ซอยแจ้งวัฒนะ 10 ถนนแจ้งวัฒนะ

แขวงทุ่งสองห้อง กรุงเทพมหานคร 10210

โทรศัพท์ : 0 2982 2081-2 โทรสาร : 0 2576 1380

E-MAIL : SARABAN.LAKSI@BANGKOK.GO.TH FACEBOOK : WWW.FACEBOOK.COM/LAKSI2