

แผนพัฒนาเชิงพื้นที่เขตหลักสี่

ประจำปี พ.ศ. ๒๕๖๖



## คำนำ

สำนักงานเขตหลักสี่เป็นหน่วยงานหนึ่งของกรุงเทพมหานคร ตามประกาศกรุงเทพมหานคร เรื่อง การแบ่งส่วนราชการภายในหน่วยงานและการกำหนดอำนาจหน้าที่ของส่วนราชการกรุงเทพมหานคร การบริหารภายในสำนักงานเขตประกอบไปด้วยฝ่ายต่าง ๆ จำนวน ๑๐ ฝ่าย มีหน้าที่ในการให้บริการประชาชน ในด้านต่าง ๆ ตามที่กฎหมายกำหนดให้เป็นอำนาจหน้าที่ไว้ ได้แก่ งานการปกครองท้องถิ่น การพัฒนาชุมชน การส่งเสริมอาชีพ การทะเบียน การโยธา การรักษาที่สาธารณะ การพัฒนาผังเมืองเขต การระบายน้ำ การสาธารณสุข การจัดเก็บรายได้ การรักษาความสะอาด การดูแลบำรุงรักษาต้นไม้ การดำเนินการเกี่ยวกับการศึกษา การควบคุมดูแล โรงเรียนประถมศึกษา การดูแลและรักษาการให้เป็นไปตามข้อบัญญัติกรุงเทพมหานครหรือที่กฎหมายอื่น กำหนดให้เป็นอำนาจหน้าที่ของกรุงเทพมหานครตามที่ได้รับมอบหมาย

การดำเนินงานของสำนักงานเขตหลักสี่ นอกเหนือจากปฏิบัติงานตามพระราชบัญญัติระเบียบข้าราชการกรุงเทพมหานครและบุคลากรกรุงเทพมหานคร พ.ศ. ๒๕๕๔ แล้ว ยังได้กำหนดทิศทางการดำเนินงาน ให้เป็นไปภายใต้แผนพัฒนากรุงเทพมหานครระยะ ๒๐ ปี ระยะที่ ๒ ซึ่งเป็นตัวกำหนดทิศทางการพัฒนารองรับภารกิจ ต่าง ๆ เพื่อผลของการดำเนินงานที่เป็นรูปธรรม ชัดเจนวัดผลได้เป็นไปตามกรอบของแผนพัฒนากรุงเทพมหานคร และการจัดทำแผนพัฒนาเชิงพื้นที่เขตหลักสี่ได้กำหนดด้าน มิติ และเป้าประสงค์ ตามแผนปฏิบัติการ กรุงเทพมหานคร ประจำปี ๒๕๖๕ ใน ๗ ด้าน ได้แก่ ด้านที่ ๑ มหานครปลอดภัย ด้านที่ ๒ มหานครสีเขียว สะดวกสบาย ด้านที่ ๓ มหานครสำหรับทุกคน ด้านที่ ๔ มหานครกระชับ ด้านที่ ๕ มหานครประชาธิปไตย ด้านที่ ๖ มหานครแห่งเศรษฐกิจและการเรียนรู้ และด้านที่ ๗ การบริหารจัดการเมืองมหานคร

สำนักงานเขตหลักสี่ได้กำหนดแผนงาน/โครงการ/กิจกรรม ให้สอดคล้องสนับสนุนการพัฒนา ในด้านต่าง ๆ และเป็นไปในแนวทางเดียวกับแผนบริหารราชการกรุงเทพมหานคร และเป็นไปตามความต้องการ ของประชาชนในพื้นที่ ทั้งนี้เพื่อให้แผนพัฒนาเชิงพื้นที่เขตหลักสี่ พ.ศ. ๒๕๖๖ เป็นเครื่องมือสำคัญ ในการพัฒนา พื้นที่เขตหลักสี่ต่อไป



## สารบัญ

	หน้า
คำนำ	ก
สารบัญ	ข
สาระสำคัญของแผนพัฒนาเชิงพื้นที่เขตหลักสี่	๑
ข้อมูลทั่วไป/สถานการณ์ของพื้นที่	๑
การวิเคราะห์ศักยภาพพื้นที่เขตหลักสี่	๑๑
วิสัยทัศน์	๑๒
พันธกิจ	๑๒
เป้าหมาย	๑๓



## สาระสำคัญของแผนพัฒนาเชิงพื้นที่เขตหลักสี่

### ➤ ข้อมูลทั่วไป/สถานการณ์ของพื้นที่

สำนักงานเขตหลักสี่เป็นหน่วยงานหนึ่งของกรุงเทพมหานคร จัดตั้งขึ้นเมื่อวันที่ ๒๑ พฤศจิกายน ๒๕๔๐ ตามประกาศกระทรวงมหาดไทย เรื่องการเปลี่ยนแปลงพื้นที่เขตดอนเมือง และตั้งเขตหลักสี่กรุงเทพมหานคร ลงวันที่ ๑๔ ตุลาคม ๒๕๔๐ โดยแบ่งพื้นที่ออกจากเขตดอนเมืองมีพื้นที่ปกครอง ๒๒.๕๘ ตารางกิโลเมตร ประกอบด้วย ๒ แขวง คือแขวงทุ่งสองห้องและแขวงตลาดบางเขน ที่มาของชื่อเขตตามความเห็นของคณะกรรมการพิจารณาชื่อเขตใหม่อันประกอบด้วยข้าราชการฝ่ายต่าง ๆ กำนัน ผู้ใหญ่บ้าน, ส.ส. , ส.ก. , ส.ข. , ผู้นำชุมชน ผู้ทรงคุณวุฒิในพื้นที่เขต ฯลฯ ได้พิจารณาเห็นว่ามีความเหมาะสม ๒ ประการ คือ ประการแรกมาจากชื่อ “บ้านหลักสี่” ที่เกิดขึ้นในสมัยรัชกาลที่ ๕ ครั้งที่มีการขุดคลองเปรมประชากรเพื่อเป็นทางลัดไปจังหวัดพระนครศรีอยุธยา และคลองขุดนั้นกำหนดหลักบอกระยะทางไว้ทุกกระยะ ๑๐๐ เส้น ทำให้ชุมชนที่ตั้งอยู่หลักบอกระยะที่สี่ มีชื่อเรียกว่า “บ้านหลักสี่” ประการที่สองมาจากเหตุการณ์ประวัติศาสตร์เมื่อ ร.ศ. ๑๑๓ มีการก่อการยึดอำนาจการปกครอง (กบฏบวรเดชฯ) ทางราชการได้ใช้ชุมทางรถไฟหลักสี่และวัดหลักสี่เป็นที่ตั้งทางยุทธศาสตร์ในการปราบปรามกบฏครั้งนั้นด้วยเหตุผลดังกล่าวคณะกรรมการฯ จึงเห็นพ้องต้องกันให้ตั้งชื่อเขตใหม่ว่า “เขตหลักสี่”

เขตหลักสี่ ตั้งอยู่บริเวณทางฝั่งตะวันออกของแม่น้ำเจ้าพระยา หรือฝั่งพระนคร มีอาณาเขตติดต่อกับพื้นที่การปกครองต่าง ๆ เรียงตามเข็มนาฬิกา ดังนี้

ทิศเหนือ : ติดกับเขตดอนเมือง  
มีคลองตาอูฐ คลองเปรมประชากร และคลองวัดหลักสี่ เป็นเส้นแบ่งเขต

ทิศใต้ : ติดกับเขตจตุจักร  
มีคลองบางเขนและ คลองลาดยาว เป็นเส้นแบ่งเขต

ทิศตะวันออก : ติดกับเขตบางเขน  
มีคลองถนนเป็นเส้นแบ่งเขต

ทิศตะวันตก : ติดกับอำเภอเมืองนนทบุรี และนครปากเกร็ด (จังหวัดนนทบุรี)  
มีคลองประปา เป็นเส้นแบ่งเขต

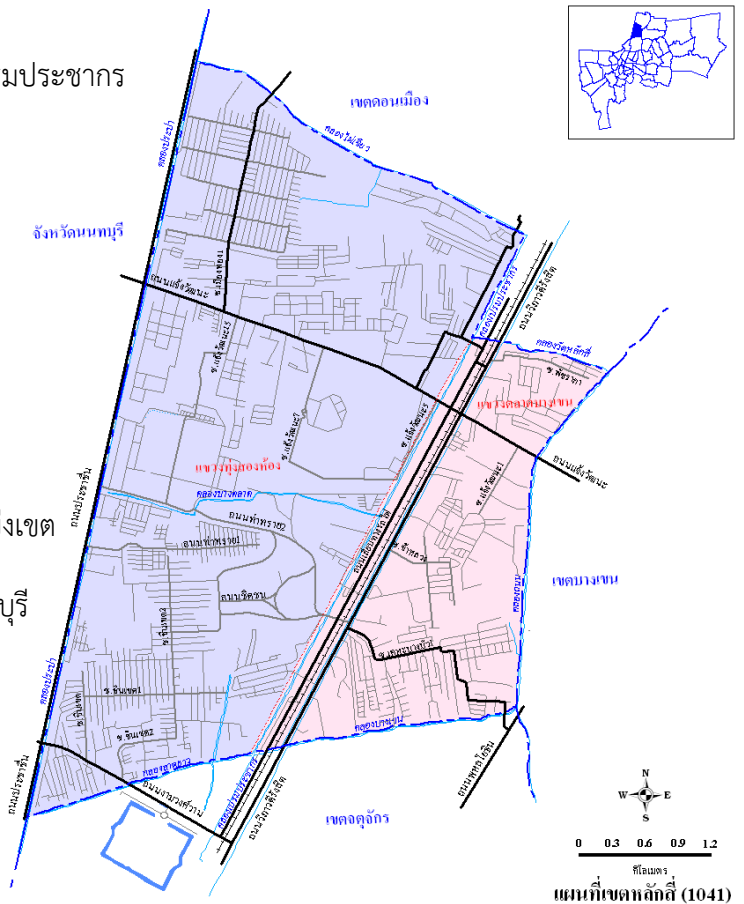

## การแบ่งเขตการปกครอง เขตหลักสี่แบ่งเขตการปกครองออกเป็น ๒ แขวง ได้แก่

### ๑. แขวงทุ่งสองห้อง

- มีพื้นที่ ๑๖.๗๗ ตร.กม.
- จำนวนประชากร ๗๓,๖๒๙ คน เพศชาย ๓๕,๕๗๓ คน เพศหญิง ๓๘,๐๕๖ คน
- จำนวนบ้าน ๔๑,๔๑๓ หลัง
- ความหนาแน่นของประชากร ๔,๓๙๐.๕๒ คน/ตร.กม.

### ๒. แขวงตลาดบางเขน

- มีพื้นที่ ๕.๘๑ ตร.กม.
- จำนวนประชากร ๒๗,๐๘๙ คน เพศชาย ๑๒,๓๙๐ คน เพศหญิง ๑๔,๖๙๙ คน
- จำนวนบ้าน ๑๘,๐๒๖ หลัง
- ความหนาแน่นของประชากร ๔,๖๖๒.๔๘ คน/ตร.กม.

(หมายเหตุ : ข้อมูล ณ วันที่ ๓๐ กันยายน ๒๕๖๕)

## ชุมชนในพื้นที่

เขตหลักสี่ มีชุมชนทั้งหมด ๗๗ ชุมชน จัดตั้งตามระเบียบกรุงเทพมหานครว่าด้วยกรรมการชุมชน พ.ศ. ๒๕๓๔ เป็นชุมชนที่อยู่ในแขวงตลาดบางเขน จำนวน ๑๔ ชุมชน และแขวงทุ่งสองห้อง จำนวน ๖๓ ชุมชน ลักษณะของชุมชนสามารถแบ่งออกเป็นประเภท ๓ ประเภท ดังนี้

- |                  |                |
|------------------|----------------|
| ๑. ชุมชนแออัด    | จำนวน ๑๔ ชุมชน |
| ๒. ชุมชนเมือง    | จำนวน ๕๓ ชุมชน |
| ๓. ชุมชนอาคารสูง | จำนวน ๑๐ ชุมชน |

### รายชื่อชุมชน แขวงตลาดบางเขน

- |                               |                                  |
|-------------------------------|----------------------------------|
| ๑. ชุมชนก้าวหน้า              | ๒. ชุมชนอยู่ดีมีสุขร่วมใจ        |
| ๓. ชุมชนตลาดหลักสี่           | ๔. ชุมชนชายคลองบางบัว            |
| ๕. ชุมชนบางบัว ม.อาทิตย์      | ๖. ชุมชนตรีเพชร ๒                |
| ๗. ชุมชนเปรมสุขสันต์          | ๘. ชุมชนหลังแฟลตร่วมพัฒนา        |
| ๙. เคหะชุมชนบางบัว            | ๑๐. ชุมชนหลักสี่พัฒนา ๙๙         |
| ๑๑. ชุมชนบางบัวเชิงสะพานไม้ ๑ | ๑๒. ชุมชนบางบัวร่วมใจพัฒนา ไม้ ๒ |
| ๑๓. ชุมชนซอยพัชรภา            | ๑๔. ชุมชนหมู่บ้านมหานครนิเวศ     |

### รายชื่อชุมชน แขวงทุ่งสองห้อง

- |                              |                              |
|------------------------------|------------------------------|
| ๑. เคหะชุมชนทุ่งสองห้อง ๓๐๑  | ๒. เคหะชุมชนทุ่งสองห้อง ๓๐๒  |
| ๓. เคหะชุมชนทุ่งสองห้อง ๓๐๓  | ๔. เคหะชุมชนทุ่งสองห้อง ๓๐๔  |
| ๕. เคหะชุมชนทุ่งสองห้อง ๓๐๕  | ๖. เคหะชุมชนทุ่งสองห้อง ๓๐๖  |
| ๗. เคหะชุมชนทุ่งสองห้อง ๓๐๗  | ๘. เคหะชุมชนทุ่งสองห้อง ๓๐๘  |
| ๙. เคหะชุมชนทุ่งสองห้อง ๓๐๙  | ๑๐. เคหะชุมชนทุ่งสองห้อง ๓๑๐ |
| ๑๑. เคหะชุมชนทุ่งสองห้อง ๓๑๑ | ๑๒. เคหะชุมชนทุ่งสองห้อง ๓๑๒ |
| ๑๓. เคหะชุมชนทุ่งสองห้อง ๓๑๓ | ๑๔. เคหะชุมชนทุ่งสองห้อง ๓๑๕ |



- |                                  |                                   |
|----------------------------------|-----------------------------------|
| ๑๕. เคหะชุมชนทุ่งสองห้อง ๓๑๖     | ๑๖. เคหะชุมชนทุ่งสองห้อง ๓๑๗      |
| ๑๗. เคหะชุมชนทุ่งสองห้อง ๓๑๘     | ๑๘. เคหะชุมชนทุ่งสองห้อง ๓๑๙      |
| ๑๙. เคหะชุมชนทุ่งสองห้อง ๓๒๐     | ๒๐. เคหะชุมชนทุ่งสองห้อง ๓๒๑      |
| ๒๑. เคหะชุมชนทุ่งสองห้อง ๓๒๒     | ๒๒. เคหะชุมชนทุ่งสองห้อง ๓๒๓      |
| ๒๓. เคหะชุมชนทุ่งสองห้อง ๓๒๔     | ๒๔. เคหะชุมชนทุ่งสองห้อง ๓๒๕      |
| ๒๕. เคหะชุมชนทุ่งสองห้อง ๓๒๗     | ๒๖. เคหะชุมชนทุ่งสองห้อง ๓๒๘      |
| ๒๗. เคหะชุมชนทุ่งสองห้อง ๓๒๙     | ๒๘. เคหะชุมชนทุ่งสองห้อง ๓๓๐      |
| ๒๙. ชุมชนคลองเปรมประชากรพัฒนา    | ๓๐. ชุมชนล่อทิพย์                 |
| ๓๑. ชุมชนร่วมกิจกรุงศรีพัฒนา     | ๓๑. ชุมชนรัตนชัยวิลล่า            |
| ๓๓. ชุมชนไทรงาม                  | ๓๔. ชุมชนพงษ์เพชรแจ้งวัฒนะ ๑๔     |
| ๓๕. ชุมชนชวนชื่นบางเขน           | ๓๖. ชุมชนทหารเสือ                 |
| ๓๗. ชุมชนแจ้งวัฒนะผาสุก          | ๓๘. ชุมชนศิษย์หลวงปู่ขาว          |
| ๓๙. ชุมชนมิตรประชาพัฒนา          | ๔๐. ชุมชนอยู่แล้วรวย              |
| ๔๑. ชุมชนแฟลตตำรวจส่วนกลางฯ      | ๔๒. ชุมชนกองบัญชาการการศึกษา      |
| ๔๓. ชุมชนคนรักถิ่น               | ๔๔. ชุมชนหมู่บ้าน กพภ.นิเวศน์ ๒   |
| ๔๕. เคหะชุมชนท่าทราย             | ๔๖. ชุมชนชินเขต                   |
| ๔๗. ชุมชนพงษ์เพชรพัฒนา           | ๔๘. ชุมชนร่วมพัฒนา                |
| ๔๙. ชุมชนเทวสุนทร                | ๕๐. ชุมชนแฟลตตำรวจอิสระ           |
| ๕๑. ชุมชนหลักสี่                 | ๕๒. ชุมชนชาวลาดตระเวน             |
| ๕๓. ชุมชนหมู่บ้านราชพฤกษ์        | ๕๔. ชุมชนหมู่บ้านขึ้นกมลนิเวศน์ ๑ |
| ๕๕. ชุมชนร่มเย็นพัฒนา            | ๕๖. ชุมชนยิ้มสยาม                 |
| ๕๗. ชุมชนหมู่บ้านพงษ์เพชรวิลล่า  | ๕๘. ชุมชนมีสุข                    |
| ๕๙. ชุมชนพินิจสินล่อ             | ๖๐. ชุมชนกองทหารพลาธิการฯ         |
| ๖๑. ชุมชนกองสรรพาวุธเบา พล.๑ รอ. | ๖๒. ชุมชน ปตอ.๑ (๒)               |
| ๖๓. ชุมชน ปตอ.๑ (๑)              |                                   |

### วัดในพื้นที่เขต

วัดในพื้นที่เขตหลักสี่ จำนวน ๑ แห่ง คือ วัดหลักสี่ พระอารามหลวง

### สถานศึกษาในพื้นที่เขต

#### ศูนย์พัฒนาเด็กก่อนวัยเรียนในพื้นที่เขต

- |  |   |
|--|---|
| ๑. ศูนย์ฯ ชุมชนชายคลองบางบัว           | ๒. ศูนย์สังเคราะห์เด็กฯทุ่งสองห้อง      |
| ๓. ศูนย์ฯ ชุมชนตรีเพชร ๒               | ๔. ศูนย์ฯ ชุมชนบางบัว (หมู่บ้านอาทิตย์) |
| ๕. ศูนย์ฯ นปอ. ประจำพื้นที่ทุ่งสองห้อง | ๖. ศูนย์ฯชุมชนแฟลตตำรวจส่วนกลางฯ        |
| ๗. ศูนย์ฯชุมชนทหารเสือ                 |   |

### สถานศึกษาในสังกัดกรุงเทพมหานคร

๑. โรงเรียนการเคหะท่าทราย
๒. โรงเรียนเคหะทุ่งสองห้องวิทยา ๑
๓. โรงเรียนเคหะทุ่งสองห้องวิทยา ๒
๔. โรงเรียนบางเขน (ไว้สาเลื่อนสุรณ)
๕. โรงเรียนวัดหลักสี่ (ทองใบทิวารีวิทยา)
๖. โรงเรียนทุ่งสองห้อง (คุปต์ชเรีัยรุทิต)

### สถานศึกษาในสังกัดกระทรวงศึกษาธิการ

สถานศึกษาในสังกัดสำนักงานเขตพื้นที่การศึกษากรุงเทพมหานคร เขต ๒

๑. โรงเรียนราชวินิตบางเขน

สถานศึกษาในสังกัดสำนักงานคณะกรรมการส่งเสริมการศึกษาเอกชน

๑. โรงเรียนไผ่ทุดมศึกษา
๒. โรงเรียนชาลีสมุทร
๓. โรงเรียนอนุบาลฉัตรเฉลิม
๔. โรงเรียนอนุบาลวิมลฉัตร
๕. โรงเรียนอนุบาลดวงจิต
๖. โรงเรียนกองทัพบกอุปถัมภ์ไกรอำนาจวิทยา

สถานศึกษาในสังกัดสำนักงานคณะกรรมการการอาชีวศึกษา

๑. วิทยาลัยเทคโนโลยีรัตนโกสินทร์

### กระทรวงการอุดมศึกษา วิทยาศาสตร์ วิจัยและนวัตกรรม

๑. มหาวิทยาลัยธุรกิจบัณฑิต
๒. สถาบันบัณฑิตศึกษาจุฬารักษ์
๓. สถาบันวิจัยจุฬารักษ์

### สถานพยาบาล

#### ศูนย์บริการสาธารณสุข

๑. ศูนย์บริการสาธารณสุข ๕๓ ทุ่งสองห้อง

#### โรงพยาบาลรัฐ

๑. โรงพยาบาลจุฬารักษ์

#### โรงพยาบาลเอกชน

๑. โรงพยาบาลมงกุฎวัฒนะ

### สถานีตำรวจ

๑. สถานีตำรวจนครบาลทุ่งสองห้อง

### หน่วยราชการ รัฐวิสาหกิจอื่น ๆ

๑. ศูนย์ราชการเฉลิมพระเกียรติ ๘๐ พรรษา ๕ ธันวาคม ๒๕๕๐
๒. กระทรวงยุติธรรม
๓. กระทรวงดิจิทัลเพื่อเศรษฐกิจและสังคม
๔. สถาบันนิติวิทยาศาสตร์ กรมสอบสวนคดีพิเศษ
๕. กรมการกงสุล กระทรวงการต่างประเทศ
๖. กองบัญชาการกองทัพไทย
๗. สำนักงานคณะกรรมการป้องกันและปราบปรามยาเสพติด ภาค ๗
๘. กองกำกับโรงเรียนตำรวจนครบาล
๙. สโมสรตำรวจ

๑๐. องค์การกระจายเสียงและแพร่ภาพสาธารณะแห่งประเทศไทย (สถานีโทรทัศน์ไทยพีบีเอส)
๑๑. บริษัท ไปรษณีย์ไทย จำกัด - สำนักงานใหญ่
๑๒. บริษัท โทรคมนาคมแห่งชาติ จำกัด (มหาชน)

### เส้นทาง/ถนน

#### **การคมนาคมในพื้นที่เขตหลักสี่ มีทางสายหลัก ได้แก่**

๑. ถนนวิภาวดีรังสิต (ทางหลวงแผ่นดินหมายเลข ๓๑)
๒. ถนนงามวงศ์วาน (ส่วนหนึ่งของทางหลวงแผ่นดินหมายเลข ๓๐๒)
๓. ถนนแจ้งวัฒนะ (ส่วนหนึ่งของทางหลวงแผ่นดินหมายเลข ๓๐๔)
๔. ทางยกระดับอุตราภิมุข

#### **ทางสายรองและทางลัด ได้แก่**

๑. ถนนกำแพงเพชร ๖
๒. ถนนพิจนุญคร มีไม้กั้นทางที่จะไปชุมชนเคหะ แขวงสีกัน เขตดอนเมือง
๓. ถนนแสนหวี เป็นถนนที่เลี่ยงไม้กั้นทางถนนพิจนุญครได้ เมื่อมาถึงบึงใหญ่เลยไปเลี้ยวซ้าย  
เข้าถนนน่านเจ้าจนถึงคลองประปาจะพบถนนแสนหวี ให้เลาะคลองประปาไปจนเห็นทางตัน  
ให้เลี้ยวขวาซอยสุดท้ายไปจนถึงแยกใหญ่ให้เลี้ยวซ้าย จะสามารถไปแขวงสีกัน เขตดอนเมืองได้
๔. ถนนน่านเจ้า อยู่ทิศเหนือของบึงใหญ่ เริ่มจากถนนพิจนุญคร ทิศตะวันออกของบึงใหญ่จนถึง  
คลองประปา เป็นถนนแสนหวี
๕. ถนนโกสุมรวมใจ
๖. ถนนชินเขต
๗. ถนนชิตชน
๘. ซอยบางบัว

### คลองในพื้นที่เขต

#### **คลองในความดูแลของสำนักการระบายน้ำ จำนวน ๕ คลอง ได้แก่**

๑. คลองตาอูฐ
๒. คลองบางตลาด
๓. คลองเปรมประชากร
๔. คลองวัดหลักสี่
๕. คลองสอง

#### **คลองในความดูแลของสำนักงานเขต จำนวน ๑๘ คลอง ความยาว ๑๐,๙๗๕ เมตร**

๑. คลองบางพูด
๒. คลองลาดโตนด
๓. คลองบางพูด ๒
๔. สำราญสาธารณสุขหลังการสื่อสารแห่งประเทศไทย
๕. สำราญสาธารณสุขเมืองทอง ๑
๖. สำราญสาธารณสุขหนองงูเห่า
๗. สำราญสาธารณสุขซอยมีสุข
๘. สำราญสาธารณสุขหมู่บ้านปรางแก้ว
๙. สำราญสาธารณสุขคลองถนน
๑๐. สำราญสาธารณสุขซอยวิภาวดีรังสิต ๕๔
๑๑. สำราญสาธารณสุขเคหะหึ่งสองห้อง
๑๒. สำราญสาธารณสุขหลังสถานีรถไฟหลักสี่
๑๓. สำราญสาธารณสุขซอยแจ้งวัฒนะ ๑๓
๑๔. สำราญสาธารณสุขบริษัท รีโน จำกัด
๑๕. สำราญสาธารณสุขศูนย์อะไหล่หลักสี่
๑๖. สำราญสาธารณสุขข้างหมู่บ้านสวนบางเขน
๑๗. สำราญสาธารณสุขข้างหมู่บ้านปรางแก้วและหมู่บ้านเศรษฐีปาร์ค
๑๘. สำราญสาธารณสุขซอยวิภาวดีรังสิต ๖๐ แยก ๑๘-๑-๖-๔ ข้างหมู่บ้านอาทิตย์

## ➤ ข้อมูลเชิงสถิติที่สำคัญของสำนักงานเขตหลักสี่

### สถิติจำนวนประชากรในพื้นที่เขตหลักสี่

สำนักงานเขตหลักสี่มีประชากรที่มีชื่อในทะเบียนบ้าน จำนวน ๑๐๐,๗๑๘ คน เป็นประชากรชาย จำนวน ๔๗,๙๖๓ คน คิดเป็นร้อยละ ๔๗.๖๒ และประชากรหญิง จำนวน ๕๒,๗๕๕ คน คิดเป็นร้อยละ ๕๒.๓๘ มีจำนวนบ้าน ๕๙,๔๓๙ หลัง โดยแยกเป็นบ้านในพื้นที่แขวงทุ่งสองห้อง จำนวน ๔๑,๔๑๓ หลัง คิดเป็นร้อยละ ๖๙.๖๗ และบ้านในพื้นที่แขวงตลาดบางเขน จำนวน ๑๘,๐๒๖ หลัง คิดเป็นร้อยละ ๓๐.๓๓

แขวง	จำนวนประชากร (คน)			จำนวนบ้าน (หลัง)
	ชาย	หญิง	รวม	
ทุ่งสองห้อง	๓๕,๕๗๓	๓๘,๐๕๖	<b>๗๓,๖๒๙</b>	๔๑,๔๑๓ (๖๙.๖๗%)
ตลาดบางเขน	๑๒,๓๙๐	๑๔,๖๙๙	<b>๒๗,๐๘๙</b>	๑๘,๐๒๖ (๓๐.๓๓%)
รวม	<b>๔๗,๙๖๓</b> (๔๗.๖๒%)	<b>๕๒,๗๕๕</b> (๕๒.๓๘%)	<b>๑๐๐,๗๑๘</b> (๑๐๐%)	<b>๕๙,๔๓๙</b> (๑๐๐%)

(ข้อมูล ณ วันที่ ๓๐ กันยายน ๒๕๖๕)

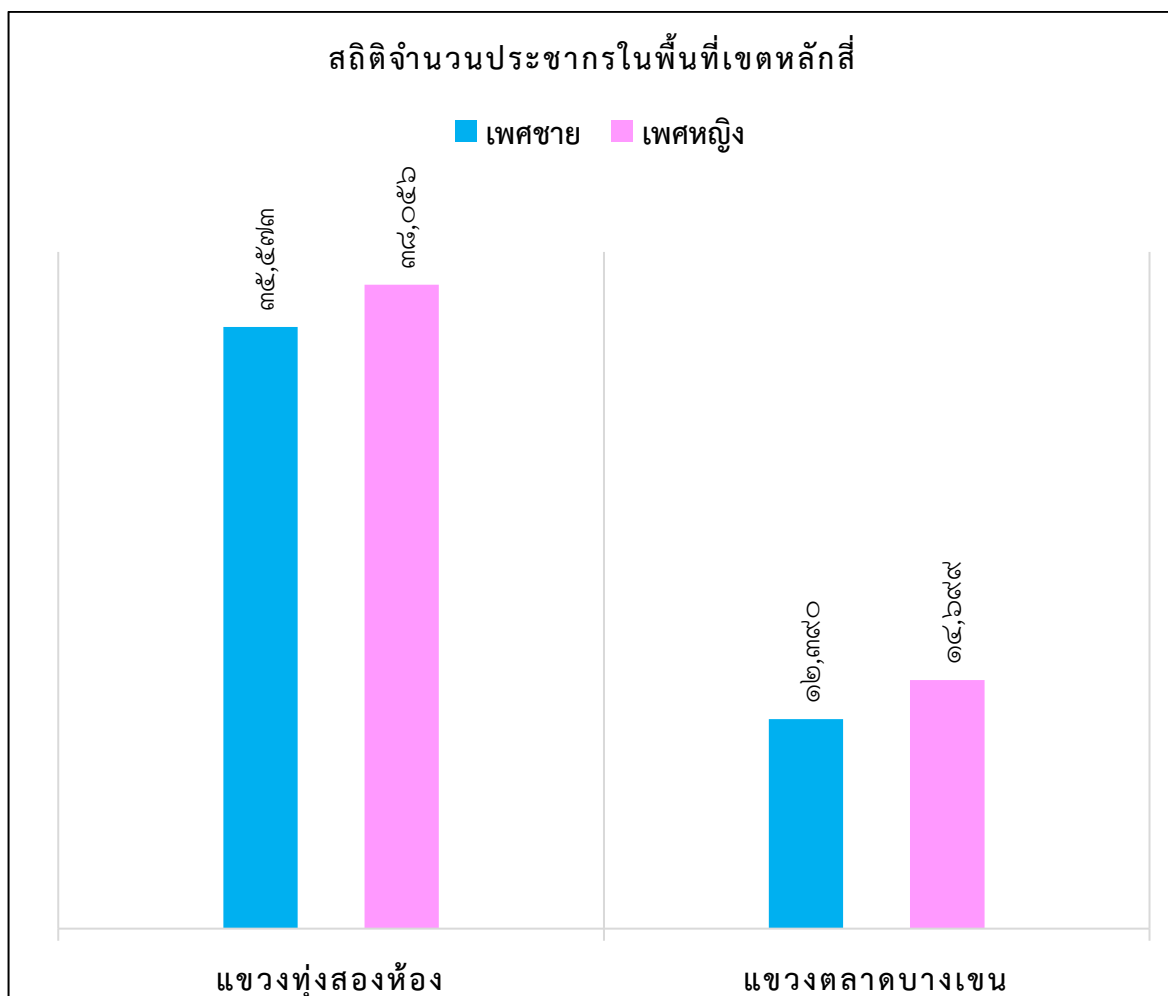

### สถิติจำนวนการเกิด

ในพื้นที่เขตหลักสี่มีการแจ้งเกิดระหว่างเดือนตุลาคม ๒๕๖๔ ถึงเดือนกันยายน ๒๕๖๕ จำนวนทั้งสิ้น ๗๗๗ ราย แยกเป็นเพศชาย จำนวน ๓๙๓ ราย เพศหญิง จำนวน ๓๘๔ ราย

แขวง	เพศชาย (คน)	เพศหญิง (คน)	รวม (คน)
ทุ่งสองห้อง	๓๘๑	๓๖๘	๗๔๙
ตลาดบางเขน	๑๒	๑๖	๒๘
รวม (คน)	๓๙๓	๓๘๔	๗๗๗

### สถิติจำนวนการตาย

ในพื้นที่เขตหลักสี่มีการแจ้งตายระหว่างเดือนตุลาคม ๒๕๖๔ ถึงเดือนกันยายน ๒๕๖๕ จำนวนทั้งสิ้น ๑,๙๙๓ ราย แยกเป็นเพศชาย จำนวน ๑,๐๘๙ ราย เพศหญิง จำนวน ๘๙๕ ราย

แขวง	เพศชาย (คน)	เพศหญิง (คน)	รวม (คน)
ทุ่งสองห้อง	๘๔๗	๖๘๑	๑,๕๒๘
ตลาดบางเขน	๒๕๑	๒๑๔	๔๖๕
รวม (คน)	๑,๐๙๘	๘๙๕	๑,๙๙๓

### การให้บริการประชาชน ณ ศูนย์บริหารราชการ ฉับไวใสสะอาด (Bangkok Fast & Clear : BFC)

สำนักงานเขตหลักสี่มีการจัดตั้งศูนย์บริหารราชการ ฉับไวใสสะอาด (Bangkok Fast & Clear : BFC) ที่ห้อง One Stop Service โดยมีการแบ่งพื้นที่ให้บริการของฝ่ายต่าง ๆ ครอบคลุมทั้ง ๑๐ ฝ่าย (พร้อมให้บริการจำนวน ๖ ฝ่าย ได้แก่ ฝ่ายทะเบียน, ฝ่ายโยธา, ฝ่ายรายได้, ฝ่ายสิ่งแวดล้อมและสุขภาพ, ฝ่ายการคลัง และฝ่ายพัฒนาชุมชนและสวัสดิการสังคม) โดยมีการติดตั้งระบบงานสารสนเทศระบบการลงรับหนังสือและระบบบัตรคิว เพื่ออำนวยความสะดวก พร้อมทั้งลดขั้นตอน - ระยะเวลาในการติดต่อราชการ เพื่อให้ประชาชนได้รับความสะดวกมากยิ่งขึ้น โดยในปีงบประมาณ พ.ศ.๒๕๖๕ (ตุลาคม ๒๕๖๔ - ๓๐ กันยายน ๒๕๖๕) มีประชาชนติดต่อขอรับบริการ จำนวน ๙๓,๗๐๙ ราย ดังนี้

ฝ่ายปกครอง	จำนวน	๖๔๗	ราย
ฝ่ายทะเบียน	จำนวน	๖๕,๙๕๔	ราย
ฝ่ายโยธา	จำนวน	๒๗๑	ราย
ฝ่ายสิ่งแวดล้อมฯ	จำนวน	๗๕๒	ราย
ฝ่ายรายได้	จำนวน	๑,๓๒๖	ราย
ฝ่ายรักษาความสะอาดฯ	จำนวน	๑,๔๒๔	ราย
ฝ่ายศึกษา	จำนวน	๖๘	ราย
ฝ่ายการคลัง	จำนวน	๒๑,๙๔๒	ราย
ฝ่ายเทศกิจ	จำนวน	๑,๒๑๒	ราย
ฝ่ายพัฒนาชุมชนฯ	จำนวน	๑,๓๒๕	ราย
รวม	จำนวน	๙๓,๗๐๙	ราย

## การส่งเสริมด้านกีฬาและการออกกำลังกายของประชาชน

สำนักงานเขตหลักสี่ได้ตระหนักถึงความสำคัญของการส่งเสริมกิจกรรมด้านกีฬาและการออกกำลังกายของประชาชน เพื่อส่งเสริมให้ประชาชนมีสุขภาพร่างกายที่แข็งแรง ใช้เวลาว่างให้เกิดประโยชน์ โดยได้จัดกิจกรรมและกีฬาประเภทต่าง ๆ ให้เหมาะสมกับพื้นที่ลานกีฬา ทั้ง ๒๒ แห่ง ให้ตรงตามความต้องการของประชาชนทุกช่วงวัย พร้อมทั้งจัดเจ้าหน้าที่เข้าไปดูแลและอำนวยความสะดวกอย่างต่อเนื่อง

### จำนวนลานกีฬาและประเภทกีฬา

ชื่อลานกีฬา	ประเภท	ที่ตั้ง	ประเภทกีฬา	ขนาดพื้นที่	ผู้ใช้บริการ / วัน
เมืองทองนิเวศน์	A	ช.แจ้งวัฒนะ ๑๔ แขวงทุ่งสองห้อง เขตหลักสี่	บาสเก็ตบอล, เดิน - วิ่ง	๒๑,๖๐๐ ตรม.	๑๕๐ - ๒๐๐ คน
เคหะบางบัว	A	ชุมชนเคหะบางบัว แขวงตลาดบางเขน เขตหลักสี่	ฟุตซอล, ตระกร้อ, บาสเก็ตบอล, แบดมินตัน, เปตอง	๔๐๐๐ ตรม.	๕๐ - ๑๐๐ คน
ชุมชนเคหะท่าทราย	A	เคหะชุมชนท่าทราย แขวงทุ่งสองห้อง เขตหลักสี่	ฟุตบอล, ฟุตซอล, ตระกร้อ, แบ ดมินตัน, บาสเก็ต บอล	๗๗๓๖ ตรม.	๑๒๐ - ๑๕๐ คน
ชุมชนเคหะหลักสี่	A	ถ.แจ้งวัฒนะ ซ.๕ แขวงทุ่งสองห้อง เขตหลักสี่	ฟุตซอล, บาสเก็ต บอล	๑๖๐๐ ตรม.	๗๐ - ๑๐๐ คน
กองบัญชาการการศึกษา	A	ชุมชนกองบัญชาการการศึกษา แขวงตลาดบางเขน เขตหลักสี่	ฟุตซอล	๔๘๐๘ ตรม.	๗๐ - ๑๐๐ คน
ชุมชนลานตระเวน ระยะไกล	B	๑๐๐.ลว.ไกล ๑พล.๑ รอ. แขวงทุ่งสองห้อง เขตหลักสี่	ฟุตบอล, ฟุตซอล, ตระกร้อ, แบ ดมินตัน, บาส	๑๖๐๐ ตรม.	๕๐- ๑๐๐ คน
ชุมชนตรีเพชร	B	ม.๓ ถ.วิภาวดีรังสิต แขวง ตลาดบางเขน เขตหลักสี่	ฟุตซอล, ตะกร้อ , แบดมินตัน	๑๒๐๐ ตรม.	๗๐ - ๑๐๐ คน
โรงเรียนทุ่งสองห้อง	B	ช.แจ้งวัฒนะ ๑๓ แขวงทุ่ง สองห้อง เขตหลักสี่	ฟุตซอล, บาส, แบดมินตัน	๒๐๐๐ ตรม.	๕๐ - ๑๐๐ คน
ใต้สะพานข้ามแยก วิภาวดี	C	ถ.แจ้งวัฒนะ ถ.หน้าบ้าน แขวงทุ่งสองห้อง เขตหลักสี่	ตระกร้อ, ฟุตซอล	๑๖๐๐ ตรม.	๕๐ คน

ชื่อลานกีฬา	ประเภท	ที่ตั้ง	ประเภทกีฬา	ขนาดพื้นที่	ผู้ใช้บริการ / วัน
ชุมชนทหารเสือ	C	มณฑลทหารบกที่ ๑๑ ถนนแจ้งวัฒนะ แขวงทุ่งสองห้อง เขตหลักสี่	ฟุตบอล, ฟุตซอล, ตระกร้อ, แบดมินตัน	๑๖๐๐ ตรม.	๕๐ - ๑๐๐ คน
กองทหารปืนใหญ่ต่อสู้อากาศยานที่ ๑	C	กองทหารปืนใหญ่ต่อสู้อากาศยานที่ ๑ (ปตอ.) แขวงทุ่งสองห้อง เขตหลักสี่	ฟุตบอล, บาส, ตระกร้อ, แบดมินตัน, ฟุตซอล	๑๖๐๐ ตรม.	๕๐- ๑๐๐ คน
ชุมชนชายคลองบางบัว	C	ชุมชนชายคลองบางบัว แขวงตลาดบางเขน เขตหลักสี่	ฟุตซอล	๑๒๐๐ ตรม.	๕๐ คน
โรงเรียนวัดหลักสี่	C	ช.ชัยภัทร แขวงตลาดบางเขน เขตหลักสี่	บาสเก็ตบอล, ฟุตซอล, แบดมินตัน	๔๐๐ ตรม.	๕๐ คน
ชุมชนทุ่งสองห้อง ๓๒๗	C	ชุมชนทุ่งสองห้อง ๓๒๗ แขวงทุ่งสองห้อง เขตหลักสี่	ฟุตซอล	๔๐๐ ตรม.	๓๐ - ๕๐ คน
แฟลตข้าราชการ	C	ช.แจ้งวัฒนะ ๑๐ แขวงทุ่งสองห้อง เขตหลักสี่	เครื่องออกกำลังกาย	๓๒๐ ตรม.	๒๐ - ๓๐ คน
สวนสาธารณะเคหะทุ่งสองห้อง	C	ช.เคหะทุ่งสองห้อง แขวงทุ่งสองห้อง เขตหลักสี่	ฟุตซอล, เปตอง, เดิน - วิ่ง	๑๑,๒๐๐ ตรม.	๑๕๐ - ๒๐๐ คน
โรงเรียนเคหะทุ่งสองห้องวิทยา ๑	C	ช.กำแพงเพชร ๖ ซอย ๗ แขวงทุ่งสองห้อง เขตหลักสี่	ฟุตซอล, บาสเก็ตบอล, แบดมินตัน	๑๒๐๐ ตรม.	๑๐๐ - ๑๕๐ คน
โรงเรียนเคหะทุ่งสองห้องวิทยา ๒	C	ช.กำแพงเพชร ๖ ซอย ๗ แขวงทุ่งสองห้อง เขตหลักสี่	ฟุตซอล, บาสเก็ตบอล, แบดมินตัน	๑๔๔๐ ตรม.	๑๐๐ - ๑๕๐ คน
ชุมชนพัชรภา	C	ช.วิภาวดีรังสิต ๓๓ แขวงตลาดบางเขน เขตหลักสี่	ฟุตซอล, บาสเก็ตบอล, แบดมินตัน	๘๐๐ ตรม.	๕๐ - ๑๐๐ คน
โรงเรียนบางเขน(ไว้สาลี)	C	ถ.กำแพงเพชร ๖ แขวงตลาดบางเขน เขตหลักสี่	บาสเก็ตบอล, แบดมินตัน	๘๐๐ ตรม.	๕๐-๑๐๐ คน
กองสรรพาวุธเบา	C	ถ.แจ้งวัฒนะ แขวงทุ่งสองห้อง เขตหลักสี่	ฟุตซอล, บาสเก็ตบอล, เครื่องออกกำลังกาย	๑๖๐๐๐ ตรม.	๑๐๐ - ๑๕๐ คน
กองพลาธิการ	C	กองพลาธิการกองพลที่ ๑ แขวงทุ่งสองห้อง เขตหลักสี่	ฟุตบอล, ตระกร้อ	๔๐๐๐ ตรม.	๕๐ - ๑๐๐ คน

**การจัดเก็บภาษีโรงเรือนและที่ดิน ภาษีบำรุงท้องที่ และภาษีป้าย และภาษีที่ดินและสิ่งปลูกสร้าง**

สำนักงานเขตหลักสี่ ได้ดำเนินการจัดเก็บภาษีที่ดินและสิ่งปลูกสร้าง ภาษีโรงเรือนและที่ดิน ภาษีบำรุงท้องที่ ภาษีป้าย ภาษีน้ำมัน โดยในปีงบประมาณ พ.ศ. ๒๕๖๕ สามารถจัดเก็บภาษีได้ ๓๕๒,๐๙๖,๕๖๐.๐๐ บาท (สามร้อยห้าสิบสองล้านเก้าหมื่นหกพันห้าร้อยหกสิบบาทถ้วน)

**ฐานข้อมูลภาษี**

ที่ดิน	จำนวน ๓๘,๘๘๘ แปลง
สิ่งปลูกสร้าง	จำนวน ๒๖,๔๒๗ หลัง
อาคารชุด	จำนวน ๑๘,๘๘๗ ยูนิต

**ฐานข้อมูลภาษี ปี ๒๕๖๕**

ที่ดิน	จำนวน ๒๘,๓๕๐ แปลง
สิ่งปลูกสร้าง	จำนวน ๒๓,๕๐๓ หลัง
อาคารชุด	จำนวน ๑๘,๐๙๐ ยูนิต

**ฐานข้อมูลที่ยังไม่ได้ดำเนินการสำรวจ**

ที่ดิน	จำนวน ๑๐,๕๓๘ แปลง
สิ่งปลูกสร้าง	จำนวน ๒,๙๒๔ หลัง
อาคารชุด	จำนวน ๗๙๗ ยูนิต

**ลูกหนี้ค้างชำระภาษี ปี ๒๕๖๕ (ข้อมูล ณ วันที่ ๓๐ กันยายน ๒๕๖๕)**

จำนวน	๖๕๒ ราย
รวมเป็นเงิน	๗๖๑,๑๘๘.๙๙ บาท

**สรุปผลการดำเนินการจัดเก็บภาษี**

ประเภทภาษี	ยอดประเมิน ๑ ต.ค. ๖๔ – ๓๐ ก.ย. ๖๕		ยอดจัดเก็บ ๑ ต.ค. ๖๔ – ๓๐ ก.ย. ๖๕		
	จำนวนราย	จำนวนเงิน	จำนวนราย	จำนวนเงิน	ร้อยละ
ภาษีที่ดินและสิ่งปลูกสร้าง	๑๐,๐๔๗	๓๑๐,๗๘๘,๙๕๖.๐๐	๙,๗๐๔	๓๓๐,๒๒๔,๙๕๔.๐๙	๑๖๓.๓๙
ภาษีโรงเรือนและที่ดิน	๔๔	๘๘๑,๗๖๕.๘๕	๕๕	๑,๒๐๖,๙๖๒.๕๕	๑๒.๐๖
ภาษีบำรุงท้องที่	๑๔	๓,๗๐๙.๘๖	๑๔	๓,๗๐๙.๘๖	๗.๔๑
ภาษีป้าย	๑,๖๕๙	๑๖,๘๘๑,๙๐๔.๒๐	๑,๖๗๙	๑๗,๑๓๑,๗๕๑.๑๕	๑๑๑.๙๗
ภาษีน้ำมัน	-	๐.๐๐	๑๔	๓,๕๒๙,๑๘๒.๓๕	๖๑.๙๑
<b>รวม</b>	<b>๑๑,๗๖๔</b>	<b>๓๒๘,๕๕๖,๓๓๕.๙๑</b>	<b>๑๑,๔๖๖</b>	<b>๓๕๒,๐๙๖,๕๖๐.๐๐</b>	<b>๑๓๘.๓๘</b>



## ➤ การวิเคราะห์ศักยภาพพื้นที่เขตหลักสี่

จุดแข็ง	จุดอ่อน
<b>ด้านโครงสร้าง</b>	
<ul style="list-style-type: none"> <li>- มีโครงสร้างที่ชัดเจนตามสายการบังคับบัญชา สามารถสั่งการได้อย่างรวดเร็ว สามารถตอบสนองการบริการให้แก่ประชาชนได้อย่างรวดเร็ว</li> <li>- มีส่วนราชการที่ครอบคลุมในการจัดการปัญหาในพื้นที่</li> </ul>	<ul style="list-style-type: none"> <li>- การสั่งการหรือการบังคับบัญชาในบางกรณีที่มีการกำหนดตำแหน่งหน้าที่เฉพาะอาจต้องรอการสั่งการของผู้มีอำนาจ</li> </ul>
<b>ด้านบุคลากร</b>	
<ul style="list-style-type: none"> <li>- มีการทำงานเป็นทีม</li> <li>- มีการประสานงานกันได้ดี และชัดเจน ในกรณีเรื่องเฉพาะตัว หรือเรื่องเฉพาะภายในฝ่าย</li> <li>- มีความรู้ ความสามารถที่หลากหลาย มีประสบการณ์ในการทำงาน</li> </ul>	<ul style="list-style-type: none"> <li>- บุคลากรที่มีอยู่ไม่เพียงพอกับปริมาณงานในปัจจุบัน และตามนโยบายของผู้บริหาร</li> </ul>
<b>ด้านงบประมาณ</b>	
<ul style="list-style-type: none"> <li>- มีงบประมาณในการพัฒนาเขตครอบคลุมในทุกด้าน สามารถดำเนินการได้ตามเป้าหมายที่กำหนดไว้</li> </ul>	<ul style="list-style-type: none"> <li>- การบริหารจัดการงบประมาณที่ได้รับจัดสรรมาไม่สามารถดำเนินการได้ในบางโครงการ เนื่องจากติดขัดในเรื่องข้อกฎหมาย ระเบียบ คำสั่ง และหลักเกณฑ์ต่าง ๆ</li> </ul>
<b>ด้านวัสดุอุปกรณ์</b>	
<ul style="list-style-type: none"> <li>- มีวัสดุอุปกรณ์ครบตามภารกิจของแต่ละฝ่าย</li> </ul>	<ul style="list-style-type: none"> <li>- วัสดุอุปกรณ์ เครื่องมือต่าง ๆ (เครื่องจักรกล) ที่ได้รับจัดสรรมาไม่สอดคล้องกับภารกิจ และสภาพพื้นที่ในการทำงาน</li> <li>- ระบบสารสนเทศยังไม่ทันสมัย และขาดประสิทธิภาพ</li> </ul>
<b>ด้านการบริหารจัดการ</b>	
<ul style="list-style-type: none"> <li>- มีกระบวนการในการจัดการอย่างมีประสิทธิภาพและส่วนราชการรับรู้การดำเนินการตามแผนฯ</li> </ul>	<ul style="list-style-type: none"> <li>- ภาระงานมีมากทำให้การบริหารจัดการขาดความชัดเจน</li> </ul>
<b>ด้านทำเล ที่ตั้ง/อาคาร สถานที่</b>	
<ul style="list-style-type: none"> <li>- ทำเล ที่ตั้ง มีความเหมาะสม สะดวกในการเดินทางมาติดต่อราชการ</li> <li>- อาคาร สถานที่มีขนาดเพียงพอในการปฏิบัติงาน</li> </ul>	<ul style="list-style-type: none"> <li>- สถานที่จอดรถในการบริการประชาชนมีจำนวนจำกัด</li> <li>- อาคารสำนักงานใช้มาเป็นเวลานาน มีสภาพทรุดโทรม</li> </ul>

โอกาส	อุปสรรค
<b>ด้านกายภาพ</b>	
<p>- ทำเลที่ตั้งของสำนักงานเขตหลักสี่เป็นศูนย์กลางการเดินทาง มีความสะดวก รวมทั้งเป็นที่ตั้งของหน่วยงานที่สำคัญต่าง ๆ เช่น ศูนย์ราชการ</p> <p>- มีศูนย์การเรียนรู้ ห้องเรียนธรรมชาติ เกษตรอินทรีย์ สวนเกษตรลาดฟ้า ซึ่งสามารถพัฒนาเป็นแหล่งเรียนรู้ให้กับชุมชนได้</p>	<p>- ทำเลที่ตั้งของสำนักงานเขตหลักสี่เป็นที่ตั้งของหน่วยงานที่สำคัญต่าง ๆ เช่น ศูนย์ราชการ ก่อให้เกิดปัญหาการจราจรติดขัดในช่วงเวลาเร่งด่วน</p> <p>- สภาพชุมชนของเขตหลักสี่ส่วนใหญ่เป็นที่อยู่อาศัยดั้งเดิม การพัฒนาระบบสาธารณูปโภคไม่เอื้อต่อการพัฒนาผังเมืองรวมของกรุงเทพมหานคร และต่อการเจริญเติบโตของเมือง</p> <p>- ไม่สามารถพัฒนาคอลงสายหลักในพื้นที่เขตหลักสี่ เพื่อการป้องกันน้ำท่วมได้ เนื่องจากมีการบุกรุกเป็นจำนวนมาก</p> <p>- การพัฒนาถนนไม่สามารถดำเนินการได้ เนื่องจากเป็นพื้นที่ของเอกชน</p>
<b>ด้านเศรษฐกิจ</b>	
<p>- การเข้าสู่อาเซียนทำให้สามารถพัฒนาการท่องเที่ยวไปได้อีกมาก</p>	<p>- การจัดเก็บรายได้ไม่ได้ตามเป้าหมาย เนื่องจากผังเมืองของเขตหลักสี่เป็นที่อยู่อาศัย ไม่ใช่พื้นที่เศรษฐกิจ</p>
<b>ด้านสังคม และวัฒนธรรม</b>	
<p>- ชุมชนมีส่วนร่วมในการพัฒนาด้านศิลปวัฒนธรรม และการท่องเที่ยว</p>	<p>- เมื่อประเทศไทยจะเข้าสู่ประชาคมอาเซียน ทำให้เกิดการเคลื่อนย้ายแรงงานต่างด้าวเข้ามาอยู่อาศัยในพื้นที่ อาจจะก่อให้เกิดปัญหาต่าง ๆ ตามมา เช่น อาชญากรรม ปริมาณขยะที่เพิ่มขึ้น ยาเสพติด โรคติดต่อ เป็นต้น</p>

### ➤ วิสัยทัศน์

“สภาพแวดล้อมสดใส บุคลากรเต็มใจให้บริการ ทุกภาคส่วนร่วมพัฒนา นำประชาชนสู่ความเข้มแข็ง”

### ➤ พันธกิจ

๑. พัฒนาโครงสร้างพื้นฐานตามหลักผังเมือง
๒. รักษาสภาพแวดล้อม พื้นฟูพื้นที่สีเขียว และพัฒนาสภาพคูคลอง
๓. มุ่งพัฒนาการให้บริการที่ดีที่สุด
๔. ส่งเสริม สนับสนุนการใช้ชีวิตตามหลักปรัชญาเศรษฐกิจพอเพียง เพื่อให้มีคุณภาพชีวิตที่ดี มีความปลอดภัยในชีวิตและทรัพย์สิน โดยมุ่งสร้างสังคมที่น่าอยู่
๕. พัฒนาทรัพยากรมนุษย์ ยกระดับการจัดการการศึกษาของประชาชน

## ➤ เป้าหมาย

### ยุทธศาสตร์ที่ ๑ การสร้างเมืองปลอดภัยและยั่งยืนตัวต่อวิกฤตการณ์

#### ยุทธศาสตร์ย่อยที่ ๑.๑ ปลอดภัยจากอาชญากรรมและยาเสพติด

เป้าประสงค์ที่ ๑.๑.๒ เด็กและเยาวชนไม่เสพยาเสพติด

ผู้เสพผู้ติดเข้าสู่ระบบการบำบัดรักษา  
และฟื้นฟูสมรรถภาพที่มีมาตรฐาน  
และมีความเหมาะสม

#### ยุทธศาสตร์ย่อยที่ ๑.๒ ปลอดภัยจากอาชญากรรมและยาเสพติด

เป้าประสงค์ที่ ๑.๒.๒ ลดอุบัติเหตุทางถนน

#### ยุทธศาสตร์ย่อยที่ ๑.๓ ปลอดภัยพิบัติ

เป้าประสงค์ที่ ๑.๓.๑ กรุงเทพมหานครสามารถลด

ความเสี่ยงและฟื้นคืนจากภัยพิบัติ

#### ยุทธศาสตร์ย่อยที่ ๑.๕ เมืองสุขภาพดี (Healthy City)

เป้าประสงค์ที่ ๑.๕.๔ ส่งเสริมสุขภาพสิ่งแวดล้อมและ

อาชีวอนามัยของสถานประกอบการ  
อาคารสถานที่ให้ถูกสุขลักษณะ  
มีความสะอาดและปลอดภัย

เป้าประสงค์ที่ ๑.๕.๖ อัตราป่วยตายด้วยโรคติดต่อที่สำคัญ

ในเขตเมือง (ไม่เกินเกณฑ์มาตรฐาน  
ของประเทศ Benchmark)

เป้าประสงค์ที่ ๑.๕.๑๑ ประชาชนบริโภคอาหารที่มี

ความปลอดภัยจากเชื้อโรคและ  
สารปนเปื้อนที่เป็นอันตราย  
ต่อสุขภาพ

### ยุทธศาสตร์ที่ ๒ การพัฒนาสิ่งแวดล้อมยั่งยืนและการเปลี่ยนแปลงสภาพภูมิอากาศ

#### ยุทธศาสตร์ย่อยที่ ๒.๑ คุณภาพสิ่งแวดล้อมยั่งยืน

เป้าประสงค์ที่ ๒.๑.๑ กรุงเทพมหานครมีกลไกการบริหาร

จัดการคุณภาพสิ่งแวดล้อมที่มี  
ความยั่งยืน โปร่งใส และ  
ประสิทธิภาพสูง

เป้าประสงค์ที่ ๒.๑.๓ กรุงเทพมหานครมีการลดและ

ควบคุมปริมาณมูลฝอยที่แหล่งกำเนิด  
และเพิ่มประสิทธิภาพการจัดการ  
มูลฝอยตั้งแต่แหล่งกำเนิดจนถึง  
การกำจัดอย่างถูกต้องตามหลักวิชาการ

ยุทธศาสตร์ย่อยที่ ๒.๒ คุณภาพสิ่งแวดล้อมยั่งยืน  
เป้าประสงค์ที่ ๒.๒.๓ กรุงเทพมหานครมีพื้นที่สีเขียวในรูปแบบ  
สวนสาธารณะ/สวนหย่อมเพื่อการ  
พักผ่อนหย่อนใจ ออกกำลังกาย และ  
กิจกรรมนันทนาการที่กระจาย  
ครอบคลุมทั่วพื้นที่กรุงเทพมหานคร

### ยุทธศาสตร์ที่ ๓ การลดความเหลื่อมล้ำด้วยการบริหารเมืองรูปแบบอารยะสำหรับทุกคน

ยุทธศาสตร์ย่อยที่ ๓.๑ ผู้สูงอายุ คนพิการ และผู้ด้อยโอกาสได้รับการดูแลอย่างครบวงจร  
เป้าประสงค์ที่ ๓.๑.๓ มีระบบสวัสดิการสังคมที่เหมาะสมสำหรับ  
ผู้สูงอายุ คนพิการ และผู้ด้อยโอกาส

ยุทธศาสตร์ย่อยที่ ๓.๓ การศึกษาสำหรับทุกคน  
เป้าประสงค์ที่ ๓.๓.๑ เด็กที่อาศัยอยู่ในกรุงเทพมหานครทุกคน  
จะต้องได้รับการศึกษาตามความต้องการ  
เป้าประสงค์ที่ ๓.๓.๗ ศึกษาและพัฒนาเนื้อหาการเรียนรู้  
ตามอัธยาศัยที่สอดคล้องกับความต้องการ  
ของประชาชนแต่ละช่วงวัยและ  
กลุ่มเป้าหมายในพื้นที่กรุงเทพมหานคร

### ยุทธศาสตร์ที่ ๔ การเชื่อมโยงเมืองที่มีความคล่องตัวและระบบบริการสาธารณะแบบบูรณาการ

ยุทธศาสตร์ย่อยที่ ๔.๓ กรุงเทพมหานครเป็นเมืองที่มีรูปแบบการจัดการภูมิทัศน์เมือง  
อย่างยั่งยืน  
เป้าประสงค์ที่ ๔.๓.๑ กรุงเทพมหานครมีการปรับปรุงองค์ประกอบ  
ทางภูมิทัศน์เมืองและส่งเสริมอัตลักษณ์และ  
ทัศนียภาพในการรับรู้ของเมือง

### ยุทธศาสตร์ที่ ๗ การพัฒนาการบริหารจัดการมหานครที่มีความเป็นมืออาชีพและคล่องตัวในการจัดการเมือง

ยุทธศาสตร์ย่อยที่ ๗.๓ การบริหารทรัพยากรบุคคล  
เป้าประสงค์ที่ ๗.๓.๑ การพัฒนาทรัพยากรบุคคลของ  
กรุงเทพมหานครให้มีทักษะ ความรู้  
ความสามารถ มีความเป็นมืออาชีพ  
ที่เหมาะสมกับการบริหารมหานคร  
และเป็นผู้มีคุณธรรมและจริยธรรม  
เป้าประสงค์ที่ ๗.๔.๑ กรุงเทพมหานครสามารถรักษาวินัยทางการเงิน  
การคลังทั้งในระยะสั้นและระยะยาว  
เป้าประสงค์ที่ ๗.๕.๑ การเพิ่มประสิทธิภาพระบบการให้บริการ  
เพื่อขับเคลื่อนภารกิจของกรุงเทพมหานคร  
เป้าประสงค์ที่ ๗.๕.๒ การพัฒนาฐานข้อมูลเพื่อสนับสนุน  
การตัดสินใจของผู้บริหารระดับหน่วยงาน  
และกรุงเทพมหานคร