



แผนพัฒนาเชิงพื้นที่
กลุ่มเขตกรุงธนเหนือ

บทที่ ๑ ข้อมูลเบื้องต้น

๑.๑ ความสำคัญและความเป็นมา

กรุงเทพมหานครได้กำหนดวิสัยทัศน์การพัฒนากกรุงเทพมหานครไว้ว่า ในปี พ.ศ. ๒๕๗๕ กรุงเทพมหานครจะเป็น “มหานครแห่งเอเชีย” ซึ่งเป็นวิสัยทัศน์ที่เกิดจากการรับฟังความคิดเห็นของประชาชน โดยมีการกำหนดแนวทางและทิศทางการพัฒนาเพื่อให้บรรลุตามวิสัยทัศน์ดังกล่าวไว้ในแผนพัฒนากกรุงเทพมหานคร ระยะ ๒๐ ปี (พ.ศ. ๒๕๕๖ – ๒๕๗๕) นอกจากนี้ยังมีการกำหนดกรอบในการปรับปรุงบริการสาธารณะต่าง ๆ กำหนดประเด็นปัญหาที่ต้องได้รับการพัฒนาและแก้ไข ตลอดจนจัดลำดับความสำคัญในการลงทุนพัฒนาเมืองในระยะยาว เพื่อให้เมืองกรุงเทพมหานครก้าวสู่การเป็น “มหานครแห่งเอเชีย” ในปี พ.ศ. ๒๕๗๕ ตามที่ตั้งเป้าหมายไว้ ซึ่งแผนพัฒนากกรุงเทพมหานคร ระยะ ๒๐ ปี จะแบ่งช่วงการพัฒนาออกเป็น ๔ ระยะ ๆ ละ ๕ ปี โดยในแต่ละช่วงจะมีการจัดทำแผนพัฒนากกรุงเทพมหานครระยะ ๕ ปี เพื่อเปิดโอกาสให้มีการทบทวนเป้าประสงค์และมาตรการที่กำหนดไว้ในแต่ละช่วงให้สอดคล้องกับสภาพปัจจุบันยิ่งขึ้น โดยแผนดังกล่าวมีการกำหนดประเด็นยุทธศาสตร์ประเด็นยุทธศาสตร์ย่อย และตัวชี้วัดไว้อย่างชัดเจน ซึ่งประเด็นยุทธศาสตร์ย่อยที่สำคัญต่อการกำหนดทิศทางการบริหารกรุงเทพมหานครประเด็นยุทธศาสตร์หนึ่ง ได้แก่ ประเด็นยุทธศาสตร์ “เมืองธรรมาภิบาล” โดยประเด็นยุทธศาสตร์ดังกล่าวมีความคาดหวังว่า กรุงเทพมหานครจะมีเวทีริเริ่มนโยบายและตรวจสอบการทำงานของกรุงเทพมหานคร ซึ่งจะนำไปสู่การใช้ระบบงบประมาณแบบมีส่วนร่วมกล่าวคือ มุ่งหวังมีกลไก และกระบวนการที่เปิดโอกาสให้ประชาชนเข้ามามีส่วนร่วมในการกำหนดทิศทางการพัฒนา กำหนดกิจกรรมโครงการดำเนินการจัดการทำงานงบประมาณ รวมไปถึงการร่วมติดตามตรวจสอบการบริหารราชการของกรุงเทพมหานคร โดยเป้าหมายหรือตัวชี้วัดสำคัญที่บ่งบอกถึงความสำเร็จในการดำเนินการตามประเด็นยุทธศาสตร์ย่อยดังกล่าว คือ การมีสภาประชาชนใน ๒ ระดับ ได้แก่ ระดับกรุงเทพมหานคร และระดับเขตทั้ง ๕๐ เขต เพื่อทำหน้าที่ในการรับฟังความคิดเห็นของประชาชน การนำเสนอข้อมูลการจัดทำกิจการสาธารณะและการจัดการงบประมาณของกรุงเทพมหานคร และสำนักงานเขต โดยที่ผ่านมากกรุงเทพมหานครได้มีการจัดเวทีรับฟังความคิดเห็นในโครงการขนาดใหญ่ แต่ยังไม่ได้มีการจัดตั้ง “สภาประชาชนกรุงเทพมหานคร” และ “สภาประชาชนเขต” เนื่องจากมีข้อจำกัดในหลายประการ แต่อย่างไรก็ตาม แม้ว่ากรุงเทพมหานคร จะยังไม่มีกลไกสนับสนุนการจัดตั้งสภาประชาชนทั้งในระดับกรุงเทพมหานครและในระดับเขต แต่กรุงเทพมหานครจำเป็นต้องดำเนินกิจกรรมส่งเสริมการมีส่วนร่วมของประชาชนและทุกภาคส่วน ให้เข้ามามีบทบาทในการพัฒนาเมืองตามแนวทางที่กำหนดไว้ในยุทธศาสตร์ชาติ พ.ศ. ๒๕๖๑ – ๒๕๘๐ ด้านการปรับสมดุลและพัฒนาระบบการบริหารจัดการที่ยืดหลัก “ภาครัฐของประชาชนเพื่อประชาชน และประโยชน์ส่วนรวม” และยุทธศาสตร์การพัฒนาประเทศตามแผนพัฒนาเศรษฐกิจและสังคมแห่งชาติ ฉบับที่ ๑๒ (พ.ศ. ๒๕๖๐ – ๒๕๖๔) ยุทธศาสตร์ที่ ๖ การบริหารจัดการในภาครัฐ การป้องกันการทุจริตประพฤติมิชอบ และธรรมาภิบาลในสังคมไทย ในประเด็นการปรับปรุงกระบวนการงบประมาณและสร้างโปร่งใสในการติดตามตรวจสอบการเงินการคลังภาครัฐโดยเน้นให้ภาคประชาชนเข้ามามีส่วนร่วมตัดสินใจในกระบวนการงบประมาณตั้งแต่การเสนอโครงการที่เชื่อมโยงกันในทุกระดับตั้งแต่ระดับหมู่บ้านชุมชนจนถึงระดับจังหวัด

อย่างไรก็ตาม เพื่อเป็นการเตรียมความพร้อมดังกล่าว สำนักยุทธศาสตร์และประเมินผล จึงได้จัดทำโครงการรับฟังความคิดเห็นของประชาชนเพื่อกำหนดนโยบายการพัฒนาเชิงพื้นที่ของประชาชนนี้ขึ้น เพื่อให้ได้ข้อมูลปัญหาความต้องการที่นำไปสู่การกำหนดนโยบาย ทิศทางการพัฒนาเขต กลุ่มเขต และของกรุงเทพมหานครต่อไป โดยรายงานผลการรับฟังความคิดเห็นของประชาชนเพื่อกำหนดนโยบายการพัฒนาเชิงพื้นที่ของสำนักงานเขตฉบับนี้จะเป็นการศึกษาและรับฟังความคิดเห็นของประชาชนในกลุ่มเขตกรุงเทพเหนือ

๑.๒ วัตถุประสงค์ของการศึกษา

๑.๒.๑ เพื่อให้ได้ความคิดเห็นและข้อเสนอแนะจากภาคประชาสังคมในการกำหนดนโยบายการพัฒนาเชิงพื้นที่ที่กลุ่มการปฏิบัติงานของสำนักงานเขตกลุ่มกรุงเทพเหนือ

๑.๒.๒ เพื่อเตรียมความพร้อมสำหรับภาคประชาชนในการเข้าร่วมกำหนดนโยบายและทิศทางการพัฒนาพื้นที่ และเตรียมความพร้อมหน่วยงานภาครัฐในการปรับบทบาทเพื่อรองรับการมีส่วนร่วมของภาคประชาสังคม

๑.๓ ประโยชน์ที่คาดว่าจะได้รับ

๑.๓.๑ กลุ่มประชาสังคมรับทราบถึงบทบาทและหน้าที่ของตนในการร่วมแก้ไขปัญหาและพัฒนาพื้นที่ของตนเอง และแนวทาง/ช่องทางในการให้ข้อเสนอแนะเพื่อกำหนดทิศทางการพัฒนา

๑.๓.๒ กรุงเทพมหานครสามารถกำหนดนโยบาย แผนงาน โครงการได้สอดคล้องกับความต้องการของประชาชนทุกภาคส่วน โดยมีภาคประชาสังคมเป็นกำลังสำคัญในการร่วมขับเคลื่อนการพัฒนา

บทที่ ๒ ปัจจัยบริบทของพื้นที่

กลุ่มกรุงเทพมหานครเหนือ ครอบคลุมพื้นที่การปกครอง ๘ สำนักงานเขต (กรุงเทพมหานคร, ๒๕๕๒) ประกอบด้วย เขตธนบุรี เขตคลองสาน เขตจอมทอง เขตบางกอกใหญ่ เขตบางกอกน้อย เขตบางพลัด เขตตลิ่งชัน และเขตทวีวัฒนา

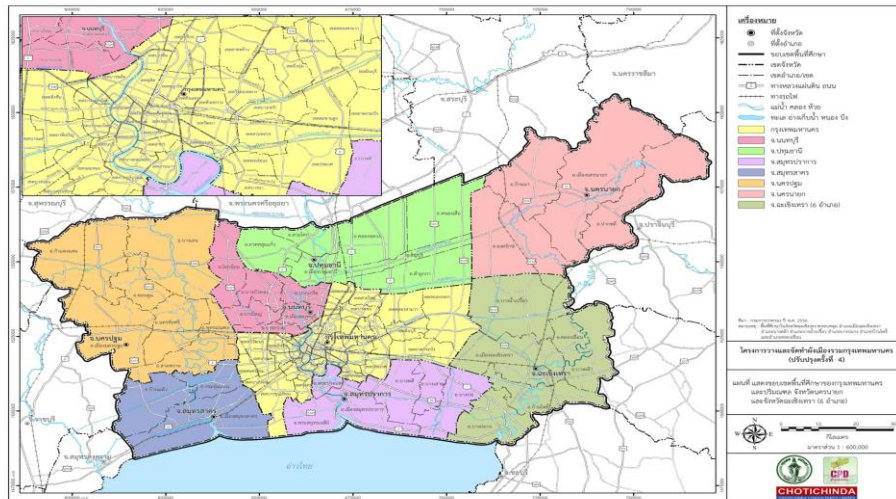

โดยการจัดทำและดำเนินการการใช้ประโยชน์ที่ดิน เพื่อสร้างหรือพัฒนาเมืองให้มีสุขลักษณะ ความเป็นระเบียบเรียบร้อย ความสวยงาม และเกิดความปลอดภัยในชีวิตและทรัพย์สินของประชาชนในพื้นที่ ให้เกิดสวัสดิภาพสังคมในภาพรวมที่ดี ส่งเสริมเศรษฐกิจและสังคม เกิดลักษณะการใช้ประโยชน์ของที่อยู่อาศัย สถานประกอบการพาณิชยกรรม และสาธารณสถานที่เหมาะสม ลักษณะการใช้ประโยชน์ที่ดินตามผังเมือง รวมกรุงเทพมหานคร ฉบับที่ ๓ (พ.ศ. ๒๕๕๖) พบว่าในกลุ่มกรุงเทพมหานครเหนือมีการใช้ประโยชน์ที่ดิน ใน ๕ ลักษณะ คือ ที่ดินประเภทที่อยู่อาศัย ที่ดินประเภทอนุรักษ์ชนบทและเกษตรกรรม ที่ดินประเภทชนบท และเกษตรกรรม ที่ดินประเภทพาณิชยกรรม และที่ดินประเภทสถาบันราชการ การสาธารณูปโภค และสาธารณูปการ

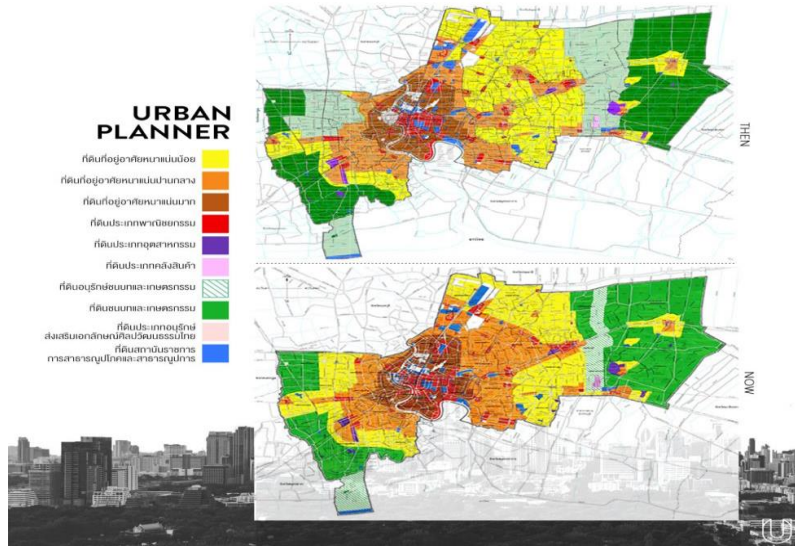

ตามร่างผังเมืองรวมกรุงเทพมหานครที่เผยแพร่เมื่อเดือนพฤษภาคม ๒๕๖๒ นี้ มีข้อกำหนดเกี่ยวกับการใช้ประโยชน์ที่ดินที่แตกต่างไปจากผังเมืองรวมฉบับปัจจุบันค่อนข้างมาก และพื้นที่ต่างๆ หลายพื้นที่ก็มีการปรับเปลี่ยนประเภทการใช้ประโยชน์ที่ดินไปจากเดิม นอกจากนี้ ในข้อกำหนดของร่างผังเมืองรวมยังบรรจุแนวความคิดใหม่ๆ ที่เพิ่งนำมาใช้ในร่างผังเมืองรวมฉบับนี้ด้วย อย่างเช่น เรื่อง การพัฒนาโครงการขนาดใหญ่ (Planned Unit Development, PUD) การให้ Bonus F.A.R. เพิ่มขึ้นอีกหลายกรณี เช่น การจัดให้มีพื้นที่สำหรับการเปลี่ยนถ่ายการสัญจร (Transit Facilities) ภายในระยะ ๒๐๐ เมตรโดยรอบสถานีรถไฟฟ้าขนส่งมวลชน การจัดให้มีพื้นที่ว่างเพื่อประโยชน์สาธารณะริมน้ำเจ้าพระยา (River Front Open Space) และการจัดให้มีสถานที่ดูแลเด็กและผู้สูงอายุในเวลากลางวัน (Day Care) ในอาคารพาณิชย์ สำนักงานหรือที่อยู่อาศัย นอกจากนี้ ยังมีมาตรการโอนสิทธิการพัฒนา (Transfer of Development Right, TDR) ทั้งในกรณีภายในบริเวณการใช้ประโยชน์ที่ดินเดียวกัน และต่างบริเวณ ฯลฯ สำหรับการแบ่งประเภทของการใช้ประโยชน์ที่ดินก็มีการเปลี่ยนแปลงพอสมควร เช่น โรงแรม เพิ่มโรงแรมไม่เกิน ๒๐ ห้อง การใช้ประโยชน์ที่เกี่ยวข้องกับ น้ำมัน/ก๊าซปิโตรเลียมเหลว/ก๊าซธรรมชาติ มีการจัดแบ่งประเภทใหม่หมดเพื่อให้สอดคล้องกับประเภทตามกฎหมายที่เกี่ยวข้อง ทำให้เพิ่มจากเดิม ๕ ประเภท เป็น ๑๕ ประเภท และการใช้ประโยชน์ที่ดินประเภทสถานที่เก็บ/สถานีรับส่ง/กิจการรับส่งสินค้า ได้มีการแยกประเภทใหม่เป็น คลังเก็บสินค้า/คลังขนส่งสินค้า/สถานีขนส่งสัตว์และหรือสิ่งของ/สถานที่บริการตู้สินค้า ซึ่งยังแยกย่อยตามขนาดพื้นที่อีกรวมเป็น ๑๒ ประเภท ส่วนพื้นที่ในกรุงเทพมหานครที่มีการเปลี่ยนแปลงประเภทที่ดินก็มีเป็นจำนวนมาก ซึ่งสะท้อนให้เห็นถึงการเติบโตของเมืองได้เป็นอย่างดี ทั้งการเปลี่ยนแปลงเป็นประเภทที่ดินที่มีความหนาแน่นมากขึ้น การเปลี่ยนประเภทที่ดินจากชนบทและเกษตรกรรมเป็นที่อยู่อาศัยหรือพาณิชยกรรม โดยเฉพาะพื้นที่อนุรักษ์ชนบทและเกษตรกรรมซึ่งลดลงกว่าเดิมมากทั้งด้านตะวันตกและตะวันออกของกรุงเทพมหานคร เมื่อดูจากแผนผังกำหนดการใช้ประโยชน์ที่ดิน มีพื้นที่ที่มองเห็นได้ค่อนข้างชัดเจนถึงความเปลี่ยนแปลงพอสมควรดังต่อไปนี้

เปลี่ยนจาก สีขาวมีกรอบและเส้นทแยงเขียว (อนุรักษ์ชนบทและเกษตรกรรม) เป็นสีเขียว (ชนบทและเกษตรกรรม) เช่น

– สองฟากถนนพุทธมณฑลสาย ๓

- พื้นที่สีขาวยกเว้นเขียวทางด้านเหนือของถนนประชาร่วมใจ คงเหลือเพียงแถบตรงกลางกว้างประมาณ ๒ ก.ม. สองฟากของคลองแปดเรียงลงมาตามคลองลาดงูเห่า จนชนกับถนนประชาร่วมใจ
- พื้นที่สีขาวยกเว้นเขียวเดิมทางด้านใต้ของถนนประชาร่วมใจซีกตะวันออก ประมาณตั้งแต่เส้นขนานห่าง ๕๐๐ เมตรทางตะวันออกของคลองสี่
 - เปลี่ยนจาก สีขาวยกเว้นเขียว เป็น สีเหลือง/สีส้ม/สีแดง เช่น
 - สองฟากถนนพุทธมณฑลสาย ๑ ถนนกาญจนาภิเษก และถนนพุทธมณฑลสาย ๒ ในเขตตลิ่งชัน เขตภาษีเจริญ และเขตบางแค เปลี่ยนเป็นสีเหลือง
 - สองฟากถนนราชพฤกษ์ ในเขตตลิ่งชัน เปลี่ยนเป็น สีส้ม/สีแดง

๒.๑ ลักษณะทางกายภาพของพื้นที่

เขตคลองสาน

เขตคลองสานเป็นที่ราบลุ่ม ตั้งอยู่ริมฝั่งแม่น้ำเจ้าพระยาทางด้านฝั่งธนบุรี โดยเริ่มตั้งแต่ถนนประชาธิปไตยมาถึงบริเวณซอยวัฒนา ถนนสมเด็จพระเจ้าตากสิน ตามแนวคลองบางไส้ไก่ มีขนาดพื้นที่ทั้งหมด ๖.๘๗ ตารางกิโลเมตร แบ่งเขตการปกครองเป็น ๔ แขวง และมีประชากร ดังนี้

ทิศเหนือ	ติดต่อกับเขตพระนครและเขตสัมพันธวงศ์
ทิศใต้	ติดต่อกับเขตบางรักและเขตสาทร
ทิศตะวันออก	ติดต่อกับเขตบางคอแหลม
ทิศตะวันตก	ติดต่อกับเขตธนบุรี

แขวง	พื้นที่ (ตารางกิโลเมตร)	ประชากรชาย	ประชากรหญิง	ครัวเรือน
แขวงสมเด็จพระเจ้าพระยา	๑.๑๖	๕,๙๓๕	๖,๗๐๑	๕,๐๕๖
แขวงคลองสาน	๑.๔๙	๗,๓๑๒	๗,๙๓๔	๕,๘๖๓
แขวงคลองตันไทร	๑.๗๕	๑๑,๐๓๙	๑๒,๘๖๕	๑๓,๓๑๐
แขวงบางลำภูล่าง	๒.๔๗	๘,๕๖๐	๑๐,๔๖๗	๑๕,๑๔๓
รวม	๖.๘๗	๓๒,๘๔๖	๓๗,๙๖๗	๓๙,๓๗๒

เขตธนบุรี

เขตธนบุรีเป็นเขตชั้นในของกรุงเทพมหานคร ตั้งอยู่ริมฝั่งตะวันตกของแม่น้ำเจ้าพระยาหรือฝั่งธนบุรี สภาพพื้นที่เป็นที่ราบลุ่ม เป็นพื้นที่ที่ชุมชนก่อสร้างบ้านเรือนอาคารพาณิชย์อยู่อาศัยอย่างหนาแน่น มีอาณาเขตติดกับแม่น้ำเจ้าพระยาทั้งทางทิศเหนือและทิศใต้ มีลำคลองตัดผ่านภายในพื้นที่ ขนาดพื้นที่ทั้งหมดประมาณ ๘.๕๑๑ ตารางกิโลเมตร แบ่งการปกครองออกเป็น ๗ แขวง ได้แก่ แขวงวัดกัลยาณ์ แขวงศิริราชูจิ แขวงบางยี่เรือ แขวงตลาดพลู แขวงบุคคโล แขวงสำเหร่ และแขวงดาวคณง ดังนี้

ทิศเหนือ	ติดต่อกับเขตบางกอกใหญ่และเขตพระนคร
ทิศใต้	ติดต่อกับเขตบางคอแหลมและเขตราษฎร์บูรณะ
ทิศตะวันออก	ติดต่อกับเขตคลองสาน
ทิศตะวันตก	ติดต่อกับเขตจอมทองและเขตภาษีเจริญ

แขวง	พื้นที่ (ตาราง กิโลเมตร)	ประชากรชาย (คน)	ประชากรหญิง (คน)	ครัวเรือน (หลัง)
แขวงวัดกัลยาณ์	๐.๗๘๕	๔,๐๒๐	๔,๕๕๖	๒,๗๖๖
แขวงหิรัญบุรี	๐.๖๙๑	๕,๕๕๑	๖,๒๙๑	๓,๙๖๐
แขวงบางยี่เรือ	๑.๕๒๓	๙,๘๙๕	๑๐,๖๓๔	๗,๙๓๘
แขวงตลาดพลู	๑.๘๒๓	๖,๙๔๑	๘,๐๑๓	๘,๙๐๙
แขวงบุคคโล	๑.๒๑๙	๘,๑๑๗	๙,๓๘๒	๑๒,๙๘๐
แขวงสำเหร่	๑.๒๘	๘,๐๓๕	๙,๒๖๔	๑๑,๘๘๒
แขวงดาวคอง	๑.๒๓	๖,๘๙๖	๗,๘๔๐	๘,๕๔๑
รวมพื้นที่	๘.๕๕๑	๔๙,๔๕๕	๕๕,๙๘๐	๕๖,๙๗๖

เขตจอมทอง

พื้นที่ส่วนใหญ่เป็นที่ราบลุ่ม เรียกวสัน ไธนา ที่คลองด่านหรือคลองสนามชัย ซึ่งเป็นคลองสายประวัติศาสตร์ที่เคยใช้เป็นเส้นทางคมนาคมทางน้ำที่สำคัญ สามารถสัญจรไปถึงจังหวัดสมุทรสาครออกสู่ทะเลอ่าวไทยได้ ปัจจุบันพื้นที่ส่วนใหญ่ได้เปลี่ยนแปลงเป็นอาคารที่พักอาศัย อาคารพาณิชย์ โรงงานอุตสาหกรรมทั้งขนาดเล็ก และขนาดใหญ่ มีพื้นที่เขตการปกครอง ๒๖.๒๕๔ ตารางกิโลเมตร นับว่า มีขนาดพื้นที่ใหญ่เป็นอันดับที่ ๑๗ ของกรุงเทพมหานคร แบ่งออกเป็น ๔ แขวง

พื้นที่	ชาย	หญิง	รวม
แขวงบางขุนเทียน	๑๗,๒๘๒	๑๙,๐๔๑	๓๖,๓๒๓
แขวงบางค้อ	๑๖,๖๔๙	๑๘,๓๕๒	๓๕,๐๐๑
แขวงบางมด	๒๑,๐๔๓	๒๓,๗๒๐	๔๔,๗๖๓
แขวงจอมทอง	๑๖,๔๒๕	๑๗,๗๑๖	๓๔,๑๔๑
รวม	๗๑,๓๙๙	๗๘,๘๒๙	๑๕๐,๒๒๘

เขตตลิ่งชัน

ตั้งอยู่ทางทิศเหนือของฝั่งธนบุรี และมีอาณาเขตติดต่อกับพื้นที่การปกครองข้างเคียง ดังนี้
 ทิศเหนือ ติดต่อกับอำเภอบางกรวย (จังหวัดนนทบุรี)
 ทิศใต้ ติดต่อกับเขตภาษีเจริญ และเขตบางแค
 ทิศตะวันออก ติดต่อกับอำเภอบางกรวย (จังหวัดนนทบุรี) เขตบางพลัด และเขตบางกอกน้อย
 ทิศตะวันตก ติดต่อกับเขตทวีวัฒนา

แขวง	จำนวนประชากร			หลังคาเรือน (หลัง)
	ชาย (คน)	หญิง (คน)	รวม (คน)	
แขวงฉิมพลี	๑๑,๐๙๒	๑๒,๘๑๐	๒๓,๙๐๒	๙,๕๓๐
แขวงตลิ่งชัน	๑๑,๔๖๓	๑๓,๒๖๕	๒๔,๗๒๘	๑๑,๓๖๖
แขวงบางพรหม	๖,๔๘๘	๗,๑๕๗	๑๓,๖๔๕	๔,๘๖๒
แขวงบางระมาด	๙,๒๗๑	๑๐,๔๓๑	๑๙,๗๐๒	๗,๙๗๔
แขวงคลองชักพระ	๔,๘๘๕	๕,๔๘๖	๑๐,๓๗๑	๔,๖๐๔
แขวงบางเขิน	๕,๖๑๗	๖,๓๗๙	๑๑,๙๙๖	๔,๓๔๘
รวม	๔๘,๘๑๖	๕๕,๕๒๘	๑๐๔,๓๔๔	๔๒,๖๘๔

เขตทวีวัฒนา

มีขนาดพื้นที่ทั้งหมด ๕๐.๒๑๙ ตารางกิโลเมตร สูงจากระดับน้ำทะเลปานกลาง ประมาณ ๒ - ๓.๕๐ เมตร อัตราการทรุดตัวของพื้นที่เฉลี่ย ๕ - ๑๐ มิลลิเมตรต่อปี ภูมิอากาศแบบร้อนชื้น ค่าเฉลี่ยอุณหภูมิสูงสุด ๓๘ องศาเซลเซียส ต่ำสุดเฉลี่ย ๑๙.๒ องศาเซลเซียส ภายใต้อิทธิพลลมมรสุมตะวันออกเฉียงเหนือ และลมมรสุมตะวันตกเฉียงใต้ สภาพภูมิประเทศประกอบด้วยคูคลองจำนวนมาก ทั้งที่เป็นคูคลองธรรมชาติ และคูคลองที่ขุดขึ้นมาเพื่อใช้ในการชลประทาน การเกษตรกรรม และเพื่อการคมนาคมทางน้ำ ประชาชนตั้งบ้านเรือนพักอาศัยอยู่ริมคูคลอง ดินดีมีความอุดมสมบูรณ์เหมาะแก่การเกษตร มีการเพาะปลูกพืชผักหมุนเวียนตลอดทั้งปี สวนไม้ดอก สวนไม้ประดับ สวนผลไม้ และทำนาข้าวที่ทำชื่อเสียง และนารายได้ให้กับเกษตรกร ได้แก่ การปลูกกล้วยไม้

ทิศเหนือ	ติดต่อกับอำเภอบางกรวย จังหวัดนนทบุรี
ทิศตะวันออก	ติดต่อกับเขตตลิ่งชัน
ทิศใต้	ติดต่อกับเขตบางแคและเขตหนองแขม
ทิศตะวันตก	ติดต่อกับอำเภอสามพราน และอำเภอพุทธมณฑล จังหวัดนครปฐม

ปี พ.ศ.	จำนวนประชากร (คน)		รวม (คน)
	ชาย	หญิง	
๒๕๕๒	๓๔,๒๓๗	๓๙,๑๙๑	๗๓,๔๒๘
๒๕๕๓	๓๔,๗๘๒	๓๙,๘๑๐	๗๔,๕๙๒
๒๕๕๔	๓๕,๑๙๖	๔๐,๒๖๔	๗๕,๔๖๐
๒๕๕๕	๓๕,๔๘๗	๔๐,๗๘๗	๗๖,๒๗๔
๒๕๕๖	๓๕,๗๕๕	๔๑,๐๓๒	๗๖,๗๘๗
๒๕๕๗	๓๕,๙๗๓	๔๑,๑๔๘	๗๗,๑๒๑
๒๕๕๘	๓๖,๑๙๐	๔๑,๔๑๔	๗๗,๖๐๔
๒๕๕๙	๓๖,๓๓๓	๔๑,๕๕๗	๗๗,๘๙๐
๒๕๖๐	๓๖,๔๒๙	๔๑,๗๕๘	๗๘,๑๘๗
๒๕๖๑	๓๖,๔๒๗	๔๑,๘๘๑	๗๘,๓๐๘
๒๕๖๒	๓๖,๕๔๖	๔๒,๑๔๗	๗๘,๖๙๓

เขตบางกอกใหญ่

เขตบางกอกใหญ่ มีขนาดพื้นที่ ๖,๑๘๐ ตารางกิโลเมตร มีพื้นที่เขตปกครอง จำนวน ๒ แขวง คือ แขวงวัดอรุณ และ แขวงท่าพระ มีจำนวนประชากรรวม ๖๔,๗๑๔ คน แยกเป็นเพศชาย ๓๐,๔๗๕ คน และเพศหญิง ๓๔,๒๓๙ คน อาณาเขตติดต่อประกอบด้วย

ทิศเหนือ	จรด เขตบางกอกน้อย
ทิศใต้	จรด เขตธนบุรีและเขตภาษีเจริญ
ทิศตะวันออก	จรด เขตพระนคร
ทิศตะวันตก	จรด เขตภาษีเจริญและเขตบางกอกน้อย

เขตบางกอกน้อย

เขตบางกอกน้อยมีขนาดพื้นที่โดยรวม ๑๑.๙๔๔ ตารางกิโลเมตร แบ่งเขตปกครอง ออกเป็น ๕ แขวง ได้แก่

๑.๑ แขวงศิริราช	มีขนาดพื้นที่	๑.๑๕๘ ตารางกิโลเมตร
๑.๒ แขวงบ้านช่างหล่อ	มีขนาดพื้นที่	๒.๐๗๖ ตารางกิโลเมตร
๑.๓ แขวงบางขุนนนท์	มีขนาดพื้นที่	๑.๔๙๒ ตารางกิโลเมตร
๑.๔ แขวงบางขุนศรี	มีขนาดพื้นที่	๔.๓๖๐ ตารางกิโลเมตร
๑.๕ แขวงอรุณอมรินทร์	มีขนาดพื้นที่	๒.๗๕๘ ตารางกิโลเมตร

เขตบางกอกน้อยตั้งอยู่ทางทิศตะวันออกเฉียงออกไปทางเหนือของฝั่งธนบุรี มีอาณาเขตติดต่อกับเขตต่าง ๆ เรียงตามเข็มนาฬิกา ดังนี้

ทิศเหนือ	ติดต่อกับเขตบางพลัด
ทิศตะวันออก	ติดต่อกับเขตพระนคร
ทิศใต้	ติดต่อกับเขตบางกอกใหญ่
ทิศตะวันตก	ติดต่อกับเขตตลิ่งชัน

เขตบางพลัด

เขตบางพลัดเดิมมีฐานะเป็นตำบลบางพลัด ขึ้นกับอำเภอบางซื่อ ต่อมายกฐานะเป็นอำเภอบางพลัด ขึ้นกับจังหวัดธนบุรี และถูกยุบลงเป็นตำบลบางพลัดขึ้นกับอำเภอบางกอกน้อย จังหวัดธนบุรี เมื่อจังหวัดธนบุรีได้ถูกรวมกับกรุงเทพมหานคร โดยเปลี่ยนจากตำบลเป็นแขวง และเปลี่ยนอำเภอเป็นเขต ตำบลบางพลัดจึงถูกเปลี่ยนเป็นแขวงบางพลัดขึ้นกับสำนักงานเขตบางกอกน้อย ต่อมาได้ยกฐานะเป็นเขตบางกอกน้อย สาขาบางพลัด และในที่สุดจึงได้เปลี่ยนเป็นสำนักงานเขตบางพลัดในปี พ.ศ. ๒๕๓๒ ปัจจุบันสถานที่ทำการของสำนักงานเขตบางพลัดตั้งอยู่เลขที่ ๓๙ ถนนจรูญสนิทวงศ์ (ติดคลองบางพระครู) แขวงบางอ้อ เขตบางพลัด ตั้งอยู่ที่พื้นที่ราบลุ่มภาคกลาง บนฝั่งแม่น้ำเจ้าพระยา มีเนื้อที่ ๑๑.๓๖ ตารางกิโลเมตร แบ่งออกเป็น ๔ แขวง ได้แก่

๑. แขวงบางยี่ขัน	พื้นที่ประมาณ	๒.๘๘๖ ตารางกิโลเมตร
๒. แขวงบางบำหรุ	พื้นที่ประมาณ	๒.๓๓๒ ตารางกิโลเมตร
๓. แขวงบางพลัด	พื้นที่ประมาณ	๓.๒๙๖ ตารางกิโลเมตร
๔. แขวงบางอ้อ	พื้นที่ประมาณ	๓.๘๘๖ ตารางกิโลเมตร

ทิศเหนือ	จรดทางรถไฟสายใต้ซึ่งเป็นแนวแบ่งเขตกรุงเทพมหานครกับจังหวัดนนทบุรี
ทิศตะวันออก	จรดแม่น้ำเจ้าพระยา
ทิศใต้	จรดถนนสมเด็จพระปิ่นเกล้า
ทิศตะวันตก	จรดถนนบรมราชชนนี ต่อเขตบางกอกน้อย

มีประชากรรวม จำนวน ๙๐,๓๓๘ คน (ข้อมูลเดือนตุลาคม ๒๕๖๒) แยกเป็น

แขวงบางพลัด	๒๒,๓๘๑ คน (ชาย ๑๐,๕๗๘ คน หญิง ๑๒,๒๐๓ คน)
แขวงบางอ้อ	๒๔,๔๐๐ คน (ชาย ๑๑,๒๑๕ คน หญิง ๑๓,๑๘๕ คน)
แขวงบางบำหรุ	๑๘,๓๕๒ คน (ชาย ๘,๑๒๘ คน หญิง ๑๐,๒๒๔ คน)
แขวงบางยี่ขัน	๒๕,๘๐๕ คน (ชาย ๑๑,๕๙๗ คน หญิง ๑๓,๒๐๘ คน)

ตารางแสดงข้อมูล จำนวนประชากรสัญชาติไทยที่ชื่ออยู่ในทะเบียนบ้าน ณ เดือนธันวาคม 2562																	
ข้อมูลจาก สำนักงานสถิติแห่งชาติ กระทรวงมหาดไทย																	
Area (พื้นที่เขต)	total : All Gender																
	จำนวนรวมทุกช่วงอายุ		จำนวนผู้สูงอายุ		จำนวนประชากรแรกเกิด - 14 ปี		จำนวนประชากรอายุ 15 - 59 ปี		อัตราส่วนพึ่งพิง	อัตราส่วน	ดัชนีการสูงอายุ	อายุ 60 - 69 ปี		อายุ 70 - 79 ปี		อายุ 80 ปีขึ้นไป	
	(คน)	(ร้อยละ)	(คน)	ผู้สูงอายุ (ร้อยละ)	(คน)	เด็ก (ร้อยละ)	(คน)	ทำงาน (ร้อยละ)	(จำนวนผู้สูงอายุ : วัยทำงาน : วัยสูงอายุ 100 คน)	(จำนวน เกื้อหนุน (จำนวนวัยทำงาน : วัยสูงอายุ 1 คน)	(จำนวนผู้สูงอายุ : วัยเด็ก 100 คน)	(คน)	(ร้อยละ)	(คน)	(ร้อยละ)	(คน)	(ร้อยละ)
กรุงเทพมหานคร	5,466,969	100.00	1,063,871	19.46	779,326	14.26	3,623,772	66.28	29.36	3.41	136.51	604,719	56.84	299,835	28.18	159,317	14.98
กลุ่มเขตกรุงเทพมหานคร	619,581	11.33	141,975	22.91	77,556	12.52	400,050	64.57	35.49	2.82	183.06	74,573	52.53	41,083	28.94	26,319	18.54
กลุ่มเขตกรุงเทพมหานคร	1,048,178	19.17	204,834	19.54	141,188	13.47	702,156	66.99	29.17	3.43	145.08	115,114	56.20	58,939	28.77	30,781	15.03
กลุ่มเขตกรุงเทพมหานคร	1,334,308	24.41	201,094	15.07	224,397	16.82	908,817	68.11	22.13	4.52	89.62	121,745	60.54	54,459	27.08	24,890	12.38
กลุ่มเขตกรุงเทพมหานคร	761,982	13.94	168,788	22.15	99,683	13.08	493,511	64.77	34.20	2.92	169.32	92,295	54.68	48,807	28.92	27,686	16.40
กลุ่มเขตกรุงเทพมหานคร	749,346	13.71	178,581	23.83	90,346	12.06	480,419	64.11	37.17	2.69	197.66	99,504	55.72	50,817	28.46	28,260	15.82
กลุ่มเขตกรุงเทพมหานคร	953,574	17.44	168,599	17.68	146,156	15.33	638,819	66.99	26.39	3.79	115.36	101,488	60.19	45,730	27.12	21,381	12.68

๒.๒ หน่วยงานบริการสังคมในพื้นที่

หน่วยงานบริการทางสังคมในพื้นที่ที่สำคัญของกรุงเทพมหานคร โดยจำแนกตามด้าน ดังนี้

๒.๒.๑ ด้านการศึกษา

กลุ่มเขตกรุงเทพมหานคร มีสถานศึกษา ที่เป็นโรงเรียนในพื้นที่สังกัดกรุงเทพมหานคร จำนวน ๙๑ โรงเรียน (รายงานสถิติการศึกษา ปีการศึกษา ๒๕๖๒ โรงเรียนสังกัดกรุงเทพมหานคร) ดังนี้

กรุงเทพมหานคร	โรงเรียน	ครู	นักเรียน	ห้องเรียน
ธนบุรี	๑๗	๒๔๒	๓๗๖๘	๑๘๔
คลองสาน*	๘	๒๐๑	๓๘๕๕	๑๔๐
บางกอกใหญ่	๖	๙๒	๑๓๐๙	๖๕
บางกอกน้อย	๑๕	๒๐๖	๓๒๓๑	๑๖๔
ตลิ่งชัน	๑๖	๒๖๐	๔๐๔๒	๑๘๙
บางพลัด	๑๑	๑๕๘	๒๖๐๗	๑๑๖
จอมทอง	๑๑	๓๕๙	๗๑๓๒	๒๕๑
ทวีวัฒนา*	๗	๓๒๘	๖๖๑๕	๑๙๕
รวม	๙๑	๑๘๔๖	๓๒๕๕๙	๑๓๐๔

- เขตคลองสานและเขตทวีวัฒนา มีโรงเรียนที่เปิดสอนในระดับมัธยมศึกษาตอนปลาย

๒.๒.๒ การสาธารณสุข

กลุ่มกรุงเทพมหานคร มีโรงพยาบาลทั้งของรัฐบาลและเอกชนกระจายในพื้นที่ ซึ่งจะพบว่ามีการให้บริการแก่ประชาชนในโรงพยาบาล ศูนย์บริการสาธารณสุข กระจายในพื้นที่เขต

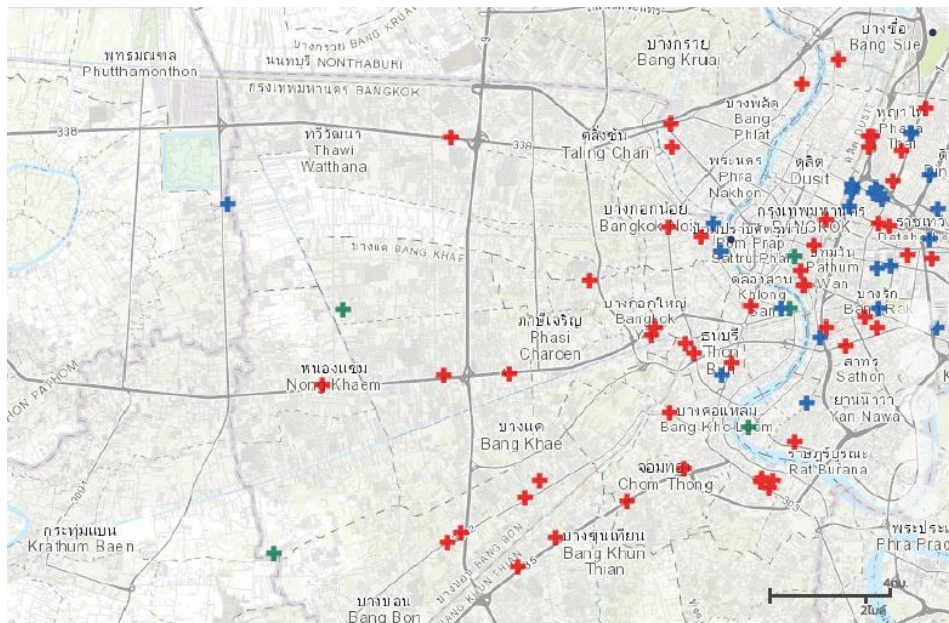

๒.๓ ลักษณะด้านสิ่งแวดล้อมของพื้นที่

กลุ่มเขตกรุงธนเหนือมีข้อมูลด้านสิ่งแวดล้อมของพื้นที่ ซึ่งประกอบด้วย ข้อมูลพื้นที่สีเขียว ข้อมูลสวนสาธารณะหลัก ข้อมูลคุณภาพน้ำ ข้อมูลคุณภาพอากาศ และข้อมูลการจัดเก็บขยะมูลฝอย ดังนี้

๒.๓.๑ ข้อมูลพื้นที่สีเขียว

จำนวนพื้นที่สีเขียว หมายถึง ๑. สนามกีฬากลางแจ้ง ๒. สนามกอล์ฟ ๓. แหล่งน้ำ ๔. พื้นที่ลุ่มต่ำ ๕. พื้นที่เปิด ๖. พื้นที่มีต้นไม้ใหญ่ ๗. พื้นที่เกษตรกรรม ๘. พื้นที่เพาะเลี้ยงสัตว์น้ำ และ ๙. พื้นที่อื่น ๆ

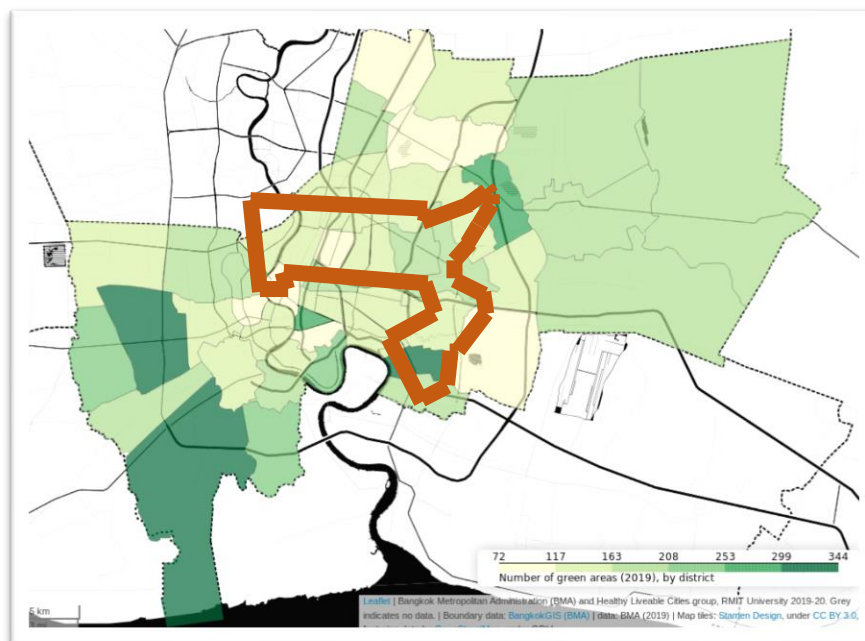

จำนวนพื้นที่สีเขียวในกรุงเทพมหานคร

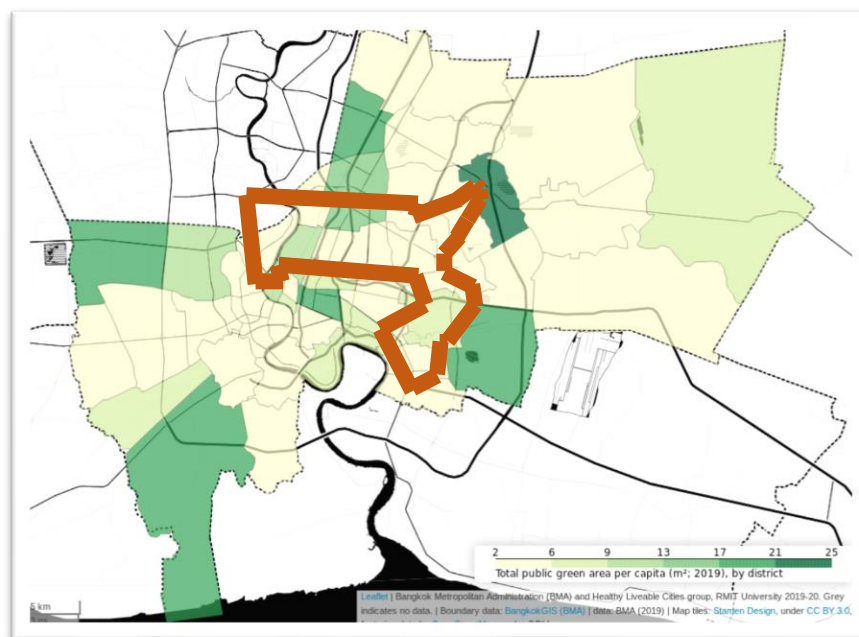

จำนวนพื้นที่สีเขียวเมื่อเทียบกับความหนาแน่นของประชากร

เขต	จำนวนพื้นที่สีเขียว (ตร.ม.)	ความหนาแน่นของพื้นที่สีเขียวต่อประชากร	
๑	ท้องถื่นเขตธนบุรี	๒๔๖,๑๕๒.๐๐	๒.๒๕
๒	ท้องถื่นเขตบางกอกใหญ่	๒๐๒,๕๒๔.๐๐	๒.๙๙
๓	ท้องถื่นเขตคลองสาน	๒๓๙,๘๗๒	๓.๒๗
๔	ท้องถื่นเขตตลิ่งชัน	๑,๓๗๐,๙๑๓.๗๒	๑๓.๐๒
๕	ท้องถื่นเขตบางกอกน้อย	๓๐๐,๕๘๓.๒๔	๒.๖๘
๖	ท้องถื่นเขตบางพลัด	๒๒๘,๘๘๒.๘๐	๒.๔๘
๗	ท้องถื่นเขตจอมทอง	๔๗๒,๙๓๘.๔๘	๓.๑๑
๘	ท้องถื่นเขตทวีวัฒนา	๑,๕๘๑,๒๗๑.๘๘	๒๐.๒๒

		ปี 2556	ปี 2557	ปี 2558	ปี 2559	ปี 2560	ปี 2561	ปี 2562
		ตร.ม.	ตร.ม.	ตร.ม.	ตร.ม.	ตร.ม.	ตร.ม.	ตร.ม.
1	เขตคลองสาน	3,408.00	3,156.00	7,344.00	12,448.00	220.00	2,240.00	11,864.00
2	เขตจอมทอง	26,520.00	79,792.00	75,958.48	48,400.00	5,420.00	6,800.00	8,176.00
3	เขตตลิ่งชัน	74,392.00	354,616.00	10,636.48	11,731.56	22,197.16	360,315.32	42,352.16
4	เขตทวีวัฒนา	64,248.64	59,457.16	56,142.24	91,786.60	348,677.84	265,208.12	103,512.52
5	เขตธนบุรี	4,080.00	5,600.00	6,800.00	41,800.00	6,690.00	3,360.00	8,692.00
6	เขตบางกอกใหญ่	1,972.00	45,420.00	13,092.00	11,328.00	12,228.00	7,460.00	2,460.00
7	เขตบางกอกน้อย	11,464.00	932.00	5,998.32	4,906.00	14,496.00	2,045.00	2,690.60
8	เขตบางพลัด	5,164.00	3,796.00	45,088.00	20,537.08	10,742.00	18,768.00	11,045.52

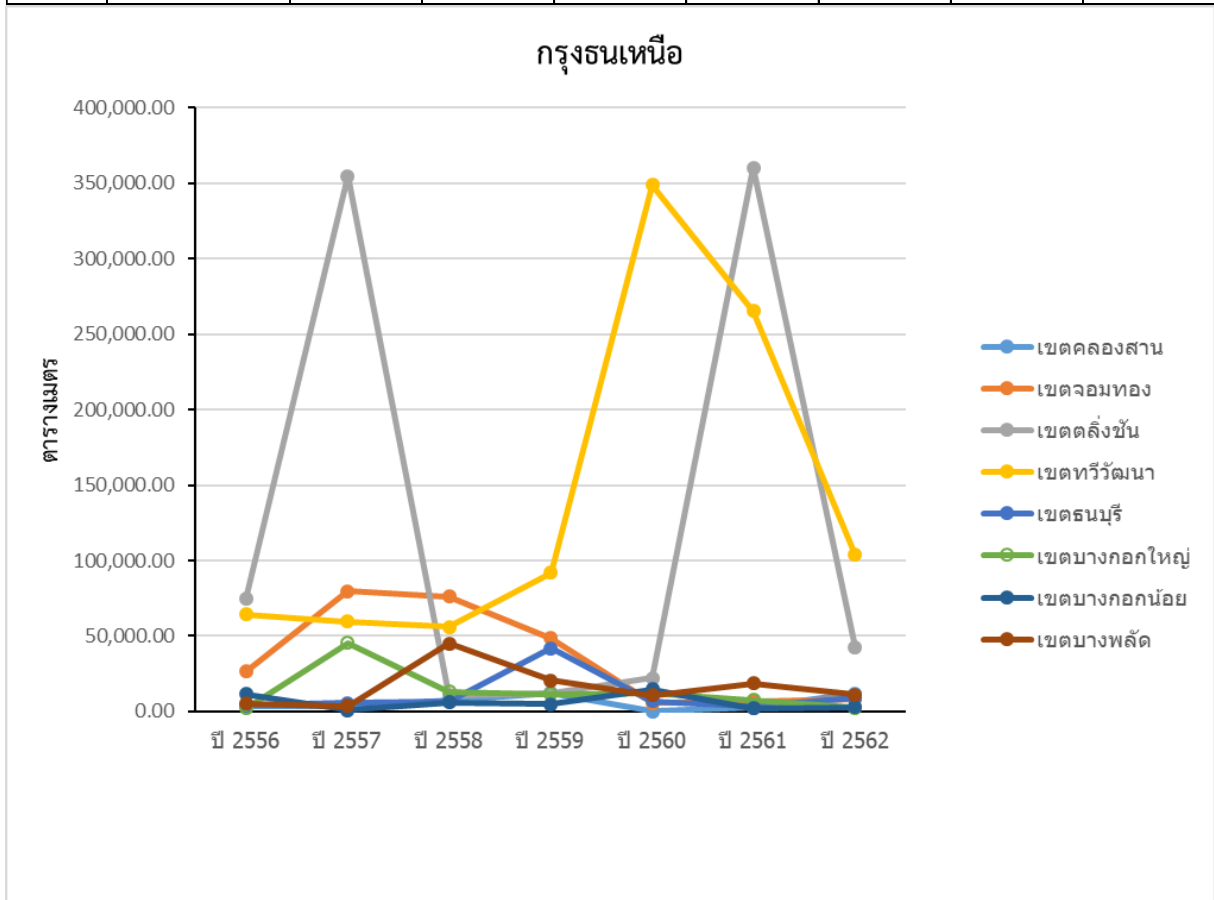

ข้อมูลสะสม		ปี 2556	ปี 2557	ปี 2558	ปี 2559	ปี 2560	ปี 2561	ปี 2562
		ตร.ม.	ตร.ม.	ตร.ม.	ตร.ม.	ตร.ม.	ตร.ม.	ตร.ม.
1	เขตคลองสาน	202,600.00	205,756.00	213,100.00	225,548.00	225,768.00	228,008.00	239,872.00
2	เขตจอมทอง	247,992.00	327,784.00	403,742.48	452,142.48	457,562.48	464,362.48	472,538.48
3	เขตตลิ่งชัน	609,461.20	964,077.20	974,713.68	986,445.24	1,008,642.40	1,368,957.72	1,411,309.88
4	เขตทวีวัฒนา	656,487.40	715,944.56	772,086.80	863,873.40	1,212,551.24	1,477,759.36	1,581,271.88
5	เขตธนบุรี	173,210.00	178,810.00	185,610.00	227,410.00	234,100.00	237,460.00	246,152.00
6	เขตบางกอกใหญ่	110,536.00	155,956.00	169,048.00	180,376.00	192,604.00	200,064.00	202,524.00
7	เขตบางกอกน้อย	269,515.32	270,447.32	276,445.64	281,351.64	295,847.64	297,892.64	300,583.24
8	เขตบางพลัด	118,082.20	121,878.20	166,966.20	187,503.28	198,245.28	217,013.28	228,058.80

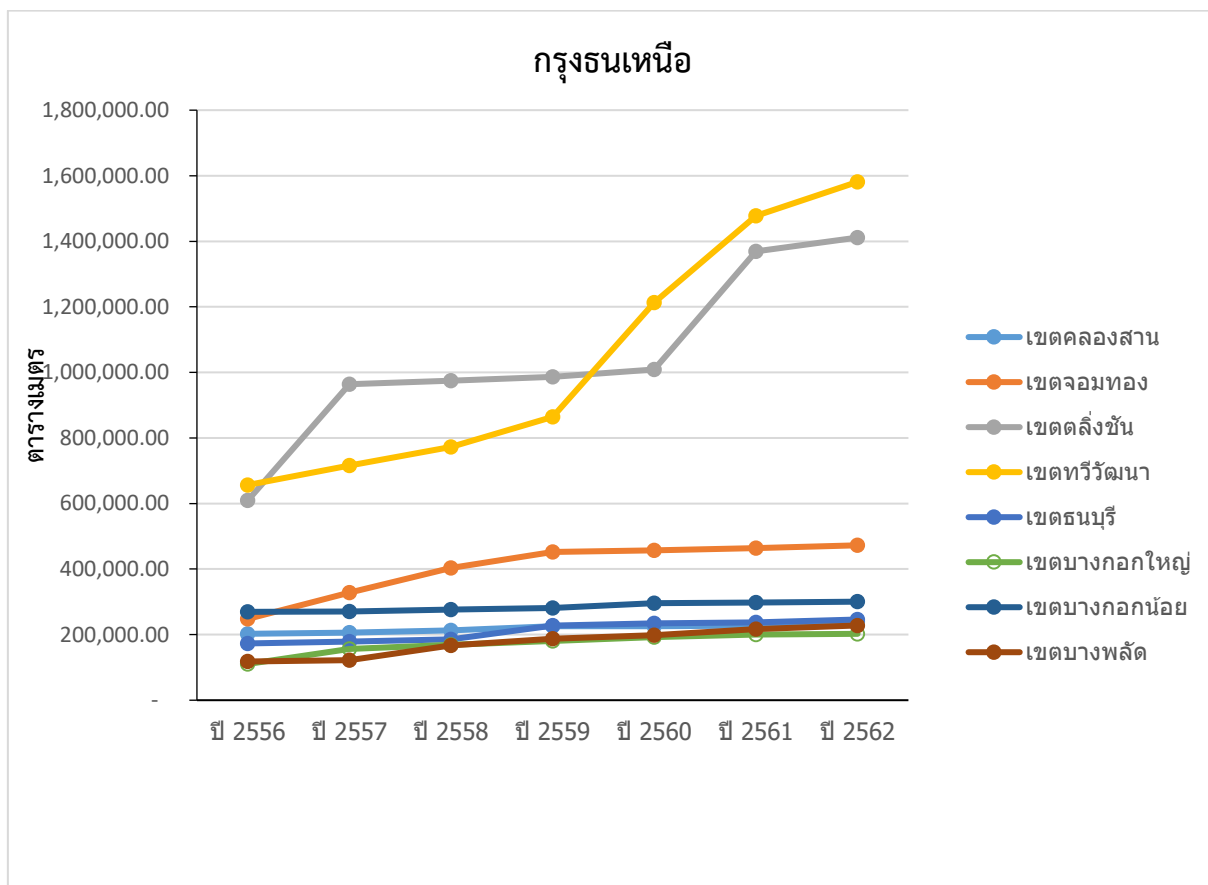

แสดงข้อมูลพื้นที่สีเขียวสะสมในกลุ่มเขตกรุงธนเหนือ ปี ๒๕๕๖-๒๕๖๒

๒.๓.๒ ข้อมูลคุณภาพน้ำ

กรุงเทพมหานครมีการบริหารจัดการกับคุณภาพน้ำในคูคลองและแม่น้ำอย่างต่อเนื่อง แต่เนื่องจากการเจริญเติบโตของพื้นที่เมืองอย่างรวดเร็ว โดยเฉพาะในพื้นที่เขตบางพลัด บางกอกใหญ่ บางกอกน้อยและเขตตลิ่งชัน ซึ่งมีการน้ำเสียจากการบริโภคและอุปโภคที่ไหลลงในคลองบางกอกน้อย คลองชักพระ คลองบางขุนนนท์ คลองมอญ คลองบางบำหรุ และแม่น้ำเจ้าพระยา ทำให้เกิดน้ำที่เน่าเสีย โดยเฉพาะในฤดูแล้ง กรุงเทพมหานครปรับแก้ไขปัญหาดังกล่าวด้วยการก่อสร้างโรงบำบัดน้ำเสียธนบุรีเพื่อฟื้นฟูคุณภาพน้ำของคลอง ซึ่งโรงบำบัดดังกล่าวตั้งอยู่บริเวณริมทางรถไฟสายใต้ เขตบางกอกน้อย ขนาดพื้นที่ให้บริการ ๓๖.๔๔ ตารางกิโลเมตร มีความสามารถในการบำบัด ประมาณ ๑๖๐,๐๐๐ ลบ.เมตร ต่อวัน

๒.๓.๓ ข้อมูลคุณภาพอากาศ

ดัชนีคุณภาพอากาศของประเทศไทยแบ่งเป็น ๕ ระดับคือ ตั้งแต่ ๐ ถึง ๒๐๑ ขึ้นไป ซึ่งแต่ละระดับจะใช้สีเป็นสัญลักษณ์เปรียบเทียบกับระดับของผลกระทบต่อสุขภาพอนามัย (ตารางที่ ๑) โดยดัชนีคุณภาพอากาศ ๑๐๐จะมีค่าเทียบเท่ากับมาตรฐานคุณภาพอากาศในบรรยากาศโดยทั่วไป หากดัชนีคุณภาพอากาศมีค่าสูงเกินกว่า ๑๐๐ แสดงว่าค่าความเข้มข้นของมลพิษทางอากาศมีค่าเกินมาตรฐาน และคุณภาพอากาศในวัน นั้นจะเริ่มมีผลกระทบต่อสุขภาพอนามัยของประชาชน

กลุ่มกรุงเทพมหานครนี้มีสถานีตรวจวัดคุณภาพอากาศในพื้นที่ ดังนี้

เขตธนบุรี	ริมถนน	ริมป้ายรถเมล์บริเวณแยกมไหศวรรย์
เขตคลองสาน	ริมถนน	บริเวณหน้าห้องสมุดใต้สะพานสมเด็จพระเจ้าตากสิน
เขตบางกอกใหญ่	ริมถนน	บริเวณสี่แยกท่าพระ แขวงวัดท่าพระ
เขตบางกอกน้อย	ริมถนน	บริเวณหน้าสถานีตำรวจรถไฟบางกอกน้อย
เขตตลิ่งชัน	ริมถนน	ถนนพุทธมณฑลสาย ๑ ตัดกับถนนบรมราชชนนี
เขตทวีวัฒนา	ริมถนน	ทางเข้าสนามหลวง ๒
เขตจอมทอง	พื้นที่ทั่วไป	ภายในสำนักงานเขตจอมทอง
เขตบางพลัด	ริมถนน	ภายในสำนักงานเขตบางพลัด

๒.๓.๔ ข้อมูลปริมาณมลพิษที่จัดเก็บได้

ข้อมูลปริมาณมลพิษที่จัดเก็บได้ของกลุ่มเขตกรุงเทพมหานครเหนือ ปีงบประมาณ ๒๕๕๖ – ๒๕๖๒ นั้น ในปี ๒๕๕๖ ปริมาณรวมเข้าทั้งหมด ๕๓๓,๘๗๒.๐๙ ตัน ปริมาณเฉลี่ย ๑,๔๖๒.๖๖ ตัน/วัน ซึ่งเขตจตุจักรมีปริมาณมากที่สุด คือ ๓๖๙.๐๑ ตัน/วัน และเขตหลักสี่มีปริมาณน้อยที่สุด คือ ๑๕๖.๘๐ ตัน/วัน

สำหรับปี ๒๕๖๒ พบว่า ปริมาณรวมเข้าทั้งหมด ๖๒๕,๕๘๐.๘๒ ตัน ปริมาณเฉลี่ย ๑,๗๑๓.๙๒ ตัน/วัน ซึ่งเขตจตุจักรมีปริมาณมากที่สุด คือ ๔๑๒.๐๐ ตัน/วัน และเขตบางซื่อมีปริมาณน้อยที่สุด คือ ๑๖๗.๙๘ ตัน/วัน

กลุ่มเขตกรุงเทพมหานครนี้มีภาพรวมมลพิษที่จัดเก็บได้เพิ่มขึ้น ตั้งแต่ปี ๒๕๕๖ – ๒๕๖๑ จนกระทั่งปี ๒๕๖๒ ภาพรวมมลพิษที่จัดเก็บได้ลดลงจากปี ๒๕๖๑ อยู่ที่ ๑๗,๘๓๒.๘๒ ตัน ดังปรากฏตามตารางที่ ๓

การเก็บขนมูลฝอยของกรุงเทพมหานคร พ.ศ. ๒๕๖๑ - ๒๕๖๒

เขต	๒๕๖๑		๒๕๖๒	
	ปริมาณมูลฝอย (หน่วย : ตัน)	เฉลี่ย (หน่วย : ตัน/วัน)	ปริมาณมูลฝอย (หน่วย : ตัน)	เฉลี่ย (หน่วย : ตัน/วัน)
คลองสาน	๔๖๑๑๒.๓๗	๑๒๖.๓๔	๓๖๐๓๖.๐๓	๙๘.๗๓
จอมทอง	๗๖,๙๕๕.๖๑	๒๑๐.๘๔	๕๖,๕๑๘.๘๑	๑๕๕.๘๕
ตลิ่งชัน	๕๕,๓๒๑.๘๒	๑๕๘.๘๓	๓๙,๙๙๙.๐๑	๑๐๙.๕๙
ทวีวัฒนา	๔๐,๓๔๑.๑๐	๑๑๐.๕๒	๓๑,๓๑๒.๑๙	๘๕.๗๙
ธนบุรี	๕๙,๖๔๘.๖๐	๑๖๓.๔๒	๔๓,๙๙๗.๑๘	๑๒๐.๕๔
บางกอกน้อย	๖๑,๕๗๑.๔๒	๑๖๘.๖๙	๔๖,๒๐๑.๑๓	๑๒๖.๕๘
บางกอกใหญ่	๒๘,๘๐๖.๙๒	๗๘.๙๒	๒๑,๓๓๕.๑๒	๕๘.๔๕
บางพลัด	๕๗,๐๓๘.๓๘	๑๕๖.๒๗	๔๒,๕๖๗.๐๘	๑๑๖.๖๒

ข้อมูลปริมาณมลพิษที่จัดเก็บได้ของกลุ่มเขตกรุงเทพมหานครเหนือ ปีงบประมาณ ๒๕๖๑ - ๒๕๖๒

๒.๔ ลักษณะของชุมชน

ชุมชนหมายถึง ชุมชนแออัด ชุมชนชานเมือง เคหะชุมชน หมู่บ้านจัดสรร และชุมชนเมือง ที่กรุงเทพมหานครกำหนดขึ้น ทั้งนี้โดยทำเป็นประกาศกรุงเทพมหานครระเบียบว่าด้วยกรรมการชุมชน ดังนี้

๑. ชุมชนแออัด หมายถึง ชุมชนส่วนใหญ่ที่มีอาคารหนาแน่น ไร้ระเบียบ และชำรุดทรุดโทรม ประชาชนอยู่อย่างแออัด สภาพแวดล้อมไม่เหมาะสมอันอาจเป็นอันตรายต่อสุขภาพอนามัยและความปลอดภัยของผู้อยู่อาศัย โดยให้ถือเกณฑ์ความหนาแน่นของบ้านเรือนอย่างน้อย ๑๕ หลังคาเรือนต่อพื้นที่ ๑ ไร่

๒. ชุมชนชานเมือง หมายถึง ชุมชนที่กรุงเทพมหานครได้จัดทำเป็นประกาศกำหนดชุมชนโดยมีพื้นที่ดำเนินการด้านเกษตรกรรม ในเขตกรุงเทพมหานครรอบนอก เป็นส่วนใหญ่ มีบ้านเรือนไม่แออัด แต่ขาดการวางแผนทางด้านผังชุมชน เช่น ทางระบายน้ำ ทางเดินเท้า เพื่อป้องกันการเกิดปัญหาน้ำท่วมขัง การสัญจรไปมาของประชาชนในชุมชน

๓. ชุมชนหมู่บ้านจัดสรร หมายถึง ชุมชนที่มีบ้านจัดสรรที่เป็นที่อยู่อาศัยและดำเนินการโดยภาคเอกชนในกรุงเทพมหานคร โดยมีลักษณะเป็นบ้าน บ้านเดี่ยว ที่มีบริเวณทาว์นเฮาส์ ตึกแถว หรือบ้านแฝด สภาพทั่วไปควรจะต้องการพัฒนา เช่น ทางระบายน้ำ ขยะ ทางเท้า ซึ่งกรุงเทพมหานครพิจารณาถึงความต้องการของประชาชนและความเหมาะสม ในการที่จะเข้าดำเนินการพัฒนา ซึ่งจะได้จัดทำเป็นประกาศกำหนดชุมชน

๔. เคหะชุมชนหมายถึง ชุมชนที่ได้รับการจัดตั้งดำเนินการและดูแลโครงการ โดยการเคหะแห่งชาติ มีสภาพเป็นแฟลต และกรุงเทพมหานครเข้าไปดำเนินการในทางด้านทางระบายน้ำ ขยายทางเท้า เศรษฐกิจ สังคม อนามัยและอื่นๆ

๕. ชุมชนเมือง หมายถึง ชุมชนที่มีความหนาแน่นของบ้านน้อยกว่าชุมชนแออัด กล่าวคือน้อยกว่า ๑๕ หลังคาเรือนต่อ ๑ ไร่ แต่มีความหนาแน่นของจำนวนบ้านมากกว่าชุมชนชานเมือง และกรุงเทพมหานครได้จัดทำประกาศกำหนดเป็นชุมชน โดยที่ชุมชนดังกล่าวไม่เป็นชุมชนตามที่กล่าวมาในข้ออื่น ๆ สภาพการครอบครองที่ดินหมายถึงลักษณะการเข้าไปอยู่อาศัยในที่ดิน

๖. ชุมชนประเภทอาคารสูง หมายความว่าชุมชนที่มีสภาพเป็น แฟลต คอนโด หรืออย่างอื่นที่มีลักษณะเดียวกัน ยกเว้นของการเคหะที่มีลักษณะเป็นนิติบุคคล

กลุ่มเขตกรุงเทพมหานคร มีประเภทข้อมูลชุมชนประเภทต่าง ๆ ประกอบด้วย

ประเภทชุมชน	จำนวนชุมชน	ประชากรชาย	ประชากรหญิง	ประชากรรวม	จำนวนครอบครัว	จำนวนบ้าน
ชุมชนชานเมือง	๓๙	๑๐,๙๓๑.๐๐	๑๓,๘๐๐.๐๐	๒๔,๗๓๑.๐๐	๖,๑๙๘.๐๐	๖,๓๕๘.๐๐
ชุมชนเมือง	๕๗	๒๗,๗๔๙.๐๐	๓๔,๐๒๘.๐๐	๖๑,๗๗๗.๐๐	๑๑,๔๕๓.๐๐	๑๑,๗๓๗.๐๐
ชุมชนหมู่บ้านจัดสรร	๑๘	๘,๙๐๙.๐๐	๙,๙๔๔.๐๐	๑๘,๘๕๓.๐๐	๔,๘๒๘.๐๐	๕,๐๕๓.๐๐
ชุมชนอาคารสูง	๒	๑,๕๒๐.๐๐	๑,๓๓๕.๐๐	๒,๘๕๕.๐๐	๙๓๙.๐๐	๙๔๗.๐๐
ชุมชนแออัด	๑๘๕	๑๑๙,๙๒๐.๐๐	๑๓๘,๓๔๐.๐๐	๒๕๘,๒๖๐.๐๐	๕๖,๙๒๙.๐๐	๕๘,๖๓๒.๐๐

๒.๕ ประชาคม

สมาชิกชุมชนที่มีความเข้าใจเรื่องสิทธิ เสรีภาพ และความเสมอภาคของประชาชนจะรวมตัวเพื่อช่วยคิดช่วยทำ ประชาคมเป็นที่ที่ให้ออกสื่อกิจกรรมของชุมชนให้ร่วมกันแสดงความคิดเห็น ร่วมตัดสินใจ และลงมือช่วยทำเรื่องต่างๆ ที่ตรงกับความต้องการของชุมชนด้วยความเชื่อมั่นว่าสมาชิกทุกคนสามารถคิดได้ ทำเป็น ในปัจจุบัน กลุ่มเขตกรุงธนเหนือมีประชาคมแยกแยะเขต ดังนี้

ลำดับ	กลุ่ม/เขต	คลอง สาน	ธนบุรี	จอมทอง	ตลิ่ง ชัน	ทวี วัฒนา	บางกอก น้อย	บางกอก ใหญ่	บางพลัด	รวม
๑	กลุ่มชมรมคุ้มครอง ผู้บริโภคร (จิตอาสาภาค ประชาชน)	๑						๒		๓
๒	กลุ่มวัฒนธรรม	๑	๒		๑	๑			๑	๖
๓	กลุ่มพัฒนาองค์กร ชุมชน		๒							๒
๔	กลุ่ม สถาบันการศึกษา		๓	๑		๑				๕
๕	กลุ่มกรรมการ ชุมชน		๑		๑				๔	๖
๖	กลุ่มองค์กรชุมชน		๑	๑		๑		๑	๒	๖
๗	กลุ่มกิจกรรม		๑	๒	๑			๑		๕
๘	กลุ่มอาสาสมัคร			๑		๑		๑		๓
๙	กลุ่มกองทุนชุมชน			๑						๑
๑๐	กลุ่มวิสาหกิจชุมชน				๑					๑
๑๑	กลุ่มเยาวชน				๑			๑		๒
๑๒	กลุ่มเกษตรกร				๑					๑
๑๓	กลุ่มชุมชน							๑		๑
๑๔	กลุ่มภาคเอกชน และชุมชน							๒		๒
๑๕	กลุ่มอาชีพ								๑	๑
๑๖	กลุ่มกีฬา								๑	๑
๑๗	กลุ่มทั่วไป						๑			๑
	รวม	๒	๑๐	๖	๖	๔	๑	๙	๙	๔๗

ทะเบียน/บัญชีประชาคมของสำนักงานเขตคลองสาน

รายชื่อประชาคม	ประเภทประชาคมหลัก	ที่ตั้งประชาคม	วัตถุประสงค์	กิจกรรมสำคัญที่ดำเนินการในพื้นที่	ชื่อผู้แทนประชาคม	เบอร์โทรศัพท์	อีเมล	สถานะประชาคม	
								ไม่เป็นทางการ	ทางการ
สมาพันธ์ชมรม คุ้มครองผู้บริโภค (สำนักงานสาขา เขตคลองสาน)	กลุ่มชมรม คุ้มครองผู้บริโภค (จิตอาสาภาค ประชาชน)	๒๕๘ ซ.สมเด็จ เจ้าพระยา ๕ แขวงสมเด็จ เจ้าพระยา เขตคลองสาน กทม. ๑๐๖๐๐	๑. เพื่อเสริมสร้างความสามัคคี และความสัมพันธ์อันดีระหว่าง ชมรมทั่วกรุงเทพมหานคร ร่วมมือในการรักษา ผลประโยชน์ ของสิทธิตาม พรบ.คุ้มครองผู้บริโภคฯ ๒. ส่งเสริมและสนับสนุนให้ ชมรมต่างๆ เข้มแข็งและทำ กิจกรรมอันเป็น สาธารณประโยชน์	เผยแพร่ข้อมูล ข่าวสารที่เกี่ยวกับ สิทธิ ๕ ประการ ตาม พรบ. คุ้มครองผู้บริโภคฯ ที่เป็นประโยชน์แก่ ประชาชน	นางอัจฉรา อ่อนทอง	๐๘ ๑๖๓๔ ๒๕๓๑	-		✓
มูลนิธิประชาคมย่าน กะดีจีน - คลองสาน	กลุ่มวัฒนธรรม	๑๖๒/๔ ถนนพญาไม้ แขวงสมเด็จ เจ้าพระยา เขตคลองสาน กทม. ๑๐๖๐๐	ส่งเสริมอนุรักษ์ศิลปวัฒนธรรม ของย่านกะดีจีน - คลองสาน	งานเทศกาล ศิลป์ในซอย	นายธีรนนท์ ช่วงพิชิต	๐๘ ๑๕๖๑ ๒๘๗๗	kadeejeen.khlo ngsan@gmail.co m		✓

ทะเบียน/บัญชีประชาคมของสำนักงานเขต.....ธนบุรี.

รายชื่อประชาคม	ประเภทประชาคมหลัก	ที่ตั้งประชาคม	วัตถุประสงค์	กิจกรรมสำคัญที่ดำเนินการในพื้นที่	ชื่อผู้แทนประชาคม	เบอร์โทรศัพท์	อีเมล	สถานะประชาคม	
								ไม่เป็นทางการ	ทางการ
๑.มูลนิธิประชาคมย่านกะดีจีน - คลองสาน	กลุ่มวัฒนธรรม	๑๖๒/๔ ถนนพญาไม้ แขวงสมเด็จเจ้าพระยา เขตคลองสาน กรุงเทพฯ ๑๐๖๐๐	ส่งเสริมอนุรักษ์ ศิลปวัฒนธรรมของ ย่านกะดีจีนพื้นที่เขตธนบุรี และย่านคลองสาน พื้นที่เขตคลองสาน	จัดงานเทศกาล “ศิลป์ ในซอย”	นายธีรนนท์ ช่วงพิชิต	๐๘ ๑๕๖๑ ๒๘๗๗	kadeejeen.khlongsan@gmail.com		✓
๒. สถาบันอาศรมศิลป์	กลุ่มพัฒนาองค์กรชุมชน	๓๙๙ ซอยอนามัยงามเจริญ๒๕ แขวงท่าข้าม เขตบางขุนเทียน กทม ๑๐๑๕๐	เครือข่ายและระบบฐานข้อมูลที่รวบรวมต้นทุนคุณค่า ในความหมายต่างๆของคลองในธนบุรี เพื่อร่วมกันออกแบบอนาคตใหม่ที่ธนบุรีจะยังคงมีคลองอยู่ ร่วมกับการพัฒนาเมืองอย่างสร้างสรรค์ และยั่งยืน รวมทั้งฟื้นฟูและพัฒนาเครือข่ายคลอง	เครือข่ายและสร้างฐานข้อมูลในชื่อ “ธนบุรีมีคลอง”	คุณยິงยง ปุณโณปถัมภ์ (ที่ปรึกษาโครงการ)	๐๘ ๗๕๐๓ ๔๖๔๑	yinyong@arsomsilp.ac.th		✓

รายชื่อประชาคม	ประเภทประชาคมหลัก	ที่ตั้งประชาคม	วัตถุประสงค์	กิจกรรมสำคัญที่ดำเนินการในพื้นที่	ชื่อผู้แทนประชาคม	เบอร์โทรศัพท์	อีเมล	สถานะประชาคม	
								ไม่เป็นทางการ	ทางการ
๓. กลุ่มตลาดพลูคูตี	กลุ่มพัฒนาองค์กรชุมชน	ย่านตลาดพลู เขตธนบุรี	การรวมตัวกันของแกนนำ ๔ คนในพื้นที่ที่มีความตั้งใจอยากให้ทุกคนทั้งคนทั่วไปและคนในชุมชนเองตระหนักถึงคุณค่าแบบท้องถิ่นที่ย่านตลาดพลูย่านการค้าเก่าแก่	จัดเทศกาลชุมชนของชาวตลาดพลู ในชื่อ “हरราชอาณาจักรตลาดพลู”	อาจารย์พีรวัฒน์ บูรณพงศ์	๐๘ ๐๔๕๕ ๘๐๐๔	Peerawato๘๐๔๕๕ ๘๐๐๔	✓	
๔. มรภ. บ้านสมเด็จเจ้าพระยา	กลุ่มสถาบันการศึกษา	๑๐๖๑ ซอย อิศราภาพ ๑๕ แขวง หิรัญรูจี เขตธนบุรี กทม. ๑๐๖๐๐	ส่งเสริมการมีส่วนร่วมของสถาบันกับหน่วยงานภาครัฐ เอกชน และประชาชน ในการพัฒนาบุคลากร ประชาชน และชุมชน และพัฒนาพื้นที่เขตธนบุรี	จัดทำโครงการเพื่อส่งเสริมการมีส่วนร่วมของสถาบันกับหน่วยงานภาครัฐ เอกชน และประชาชน ในการพัฒนาชุมชนและ พัฒนาพื้นที่เขตธนบุรี	ผศ.ดร. หนึ่งฤทัย เอกธรรมทัศน์ (ผู้ช่วยอธิการบดี มรภ. บ้านสมเด็จเจ้าพระยา)	๐๘ ๓๒๐๘ ๘๒๐๖	nueng_omam@hotmail.com		✓
๕. โรงเรียนสังกัดสำนักงานเขตธนบุรี จำนวน ๑๗ โรงเรียน	กลุ่มสถาบันการศึกษา	เขตธนบุรี กทม. ๑๐๖๐๐	ส่งเสริมสนับสนุนและประสานงานการจัดกิจกรรมด้านการศึกษาของโรงเรียนในสังกัดสำนักงานเขตธนบุรี	จัดกิจกรรมเพื่อพัฒนาคุณภาพการศึกษาของโรงเรียนในสังกัดสำนักงานเขตธนบุรี	นายวุทธิพร เตชาลิขิต	๐๘ ๐๒๖๔ ๗๑๕๘	edu.dhon@outlook.com		✓

รายชื่อประชาคม	ประเภทประชาคมหลัก	ที่ตั้งประชาคม	วัตถุประสงค์	กิจกรรมสำคัญที่ดำเนินการในพื้นที่	ชื่อผู้แทนประชาคม	เบอร์โทรศัพท์	อีเมล	สถานะประชาคม	
								ไม่เป็นทางการ	ทางการ
๖. โรงเรียนมัธยมวัดดาวคนอง	กลุ่มสถาบันการศึกษา	เขตธนบุรี กทม. ๑๐๖๐๐	ส่งเสริมสนับสนุนและประสานงานการจัดกิจกรรมด้านการศึกษาของโรงเรียนในสังกัดกระทรวงศึกษาธิการ	จัดกิจกรรมเพื่อพัฒนาคุณภาพการศึกษาของโรงเรียนในสังกัดกระทรวงศึกษาธิการ	นางสาวฐาปณี พวงงาม	๐๘ ๑๔๒๓ ๔๒๓๓	-		✓
๗. ผู้แทนกรรมการชุมชนเขตธนบุรี	กลุ่มกรรมการชุมชน	ฝ่ายพัฒนาชุมชนฯ ๑๖๐ ถนนเทอดไท แขวงบางยี่เรือ	ดำเนินงานด้านการพัฒนาชุมชนฯ ในพื้นที่ ตามระเบียบกรุงเทพมหานคร ว่าด้วยชุมชนและกรรมการชุมชน พ.ศ. ๒๕๕๕	ประสานการขับเคลื่อนงานด้านการพัฒนาชุมชนในพื้นที่	ฝ่ายพัฒนาชุมชนฯ	๐๒ ๔๖๕๐ ๐๒๕ #๕๖๓๘	-		✓
๘. กลุ่มกองทุนสวัสดิการชุมชนเขตธนบุรี	กลุ่มองค์กรชุมชน	๗๖ ซอยเจริญนคร ๔๘ ถนนเจริญนคร แขวงสำเหร่	๑. ส่งเสริมให้สมาชิกรู้จักออมเงิน ๒. จัดสวัสดิการให้แก่สมาชิก	๑. ขยายฐานสมาชิกให้ครอบคลุมทุกชุมชนในพื้นที่เขต ๒. ส่งเสริมสุขภาพผู้สูงอายุ ๓. ส่งเสริมอาชีพให้กับสมาชิก	นางสาวณัฐวดี มิ่งชัย	๐๙ ๗๐๔๑ ๔๒๔๒	Natavadee๖๒๕๐๓@gmail.com		✓

รายชื่อประชาคม	ประเภทประชาคมหลัก	ที่ตั้งประชาคม	วัตถุประสงค์	กิจกรรมสำคัญที่ดำเนินการในพื้นที่	ชื่อผู้แทนประชาคม	เบอร์โทรศัพท์	อีเมล	สถานะประชาคม	
								ไม่เป็นทางการ	ทางการ
๙. สภาวัฒนธรรมเขตธนบุรี	กลุ่มวัฒนธรรม/ศาสนา	๔๙-๕๑ ซอยตากสิน ๒๙ แขวงสำหรับ เขต ธนบุรี กทม. ๑๐๖๐๐	ดำเนินงานด้านการส่งเสริมวัฒนธรรมในพื้นที่	ขับเคลื่อนงานด้านการส่งเสริมวัฒนธรรมในพื้นที่ในโอกาสและวันสำคัญต่างๆ	นายภัทรพลเกียรติ จุฑามณี	๐ ๒๔๗๖ ๔๔๔๐	-		✓
๑๐. สโมสรกีฬาธนบุรี	กลุ่มกิจกรรม	ฝ่ายพัฒนาชุมชนฯ ๑๖๐ ถนนเทอดไท แขวงบางยี่เรือ	เพื่อเป็นพลังขับเคลื่อนการพัฒนากีฬา	ประสานงานด้านการจัดกิจกรรมแข่งขันกีฬาฟุตบอลเยาวชนในพื้นที่	นายเชาวลิตรัตนศิลป์กร	๐๘ ๑๙๓๐ ๙๑๓๕	-		✓

ทะเบียน/บัญชีประชาคมของสำนักงานเขตจอมทอง

ตามโครงการรับฟังความคิดเห็นของประชาชนเพื่อกำหนดนโยบายการพัฒนาเชิงพื้นที่ของสำนักงานเขต กลุ่มการปฏิบัติงานของสำนักงานเขตจอมทอง

รายชื่อประชาคม	ประเภทประชาคมหลัก	ที่ตั้งประชาคม	วัตถุประสงค์	กิจกรรมสำคัญที่ดำเนินการในพื้นที่	ชื่อผู้แทนประชาคม	เบอร์โทรศัพท์	อีเมล	สถานะประชาคม	
								ไม่เป็นทางการ	ทางการ
๑. โรงเรียนในสังกัดกรุงเทพมหานครฯ เขตจอมทอง ได้แก่ ๑.๑ รร.วัดบางขุนเทียนนอก ๑.๒ รร.วัดบางพระขุนนอก ๑.๓ รร.วัดนาคินมิตร ๑.๔ รร.วัดมงคลวราราม ๑.๕ รร.วัดศาลาครืน ๑.๖ รร.วัดนางนอง ๑.๗ รร.วัดยายร่ม ๑.๘ รร.วัดโพธิ์ทอง ๑.๙ รร.วัดไทร ๑.๑๐ รร.วัดสี่สุก ๑.๑๑ รร.วัดโพธิ์แก้ว	สถาบันการศึกษา	ฝ่ายการศึกษาสำนักงานเขตจอมทอง	ส่งเสริมสนับสนุนและประสานงานการจัดกิจกรรมด้านการศึกษาของโรงเรียนในสังกัดกรุงเทพมหานครเขตจอมทอง	จัดกิจกรรมเพื่อพัฒนาคุณภาพการศึกษาของโรงเรียนในสังกัดกรุงเทพมหานครสำนักงานเขตจอมทอง	นส.จุไรรัตน์ ชุมสุวรรณ	๐๘๙-๘๐๘๐๙๕๘	Chumsuwano5๑๓@gmail.com	✓	
๒. อปพร.เขตจอมทอง	อาสาสมัคร	สำนักงานเขตจอมทอง	เพื่อให้เป็นผู้ช่วยเหลือสนับสนุนภาคประชาการในการป้องกันและบรรเทาสาธารณภัยโดยมิได้หวังผลประโยชน์ตอบแทน	ให้ความช่วยเหลือแก่ผู้ประสบภัยและรักษาความสงบเรียบร้อยในพื้นที่	สอ.ชาญณรงค์ ประเสริฐศรี	๐๘๑-๕๕๒๙๒๓๐	-		✓

รายชื่อประชาคม	ประเภทประชาคมหลัก	ที่ตั้งประชาคม	วัตถุประสงค์	กิจกรรมสำคัญที่ดำเนินการในพื้นที่	ชื่อผู้แทนประชาคม	เบอร์โทรศัพท์	อีเมล	สถานะประชาคม	
								ไม่เป็นทางการ	ทางการ
๓. สภาองค์กรชุมชน	องค์กรชุมชน	๖๘ ถนนพุทธบูชา แขวงบางมด เขตจอมทอง	พัฒนาคุณภาพชีวิตประชาชนในชุมชน	รวมกลุ่มประชาชนในชุมชนเพื่อเสนอข้อคิดเห็นและปัญหาในพื้นที่ต่อหน่วยงานที่เกี่ยวข้องเพื่อพัฒนาพื้นที่ในเขตจอมทอง	นายสมศักดิ์ สรณวรรณ	๐๙๑-๗๖๗-๘๙๒๘	-		✓
๔. กองทุนหมู่บ้านและชุมชนเมือง	กองทุนชุมชน	๘๒/๓๒ ถนนริมคลองบางค้อ แขวงบางค้อ	สร้างรายได้เป็นแหล่งเงินทุนหมุนเวียนในการประกอบอาชีพของคนในชุมชน	การออม การให้สมาชิกกู้ยืมเงินดอกเบี้ยต่ำ	นายสมบูรณ์ ศรีอุทยาน	๐๖๔-๙๙๕-๙๕๕๔	-		✓
๕. สโมสรกีฬาและลานกีฬา	กลุ่มกิจกรรม	ฝ่ายพัฒนาชุมชนฯ เขตจอมทอง	เพื่อสนับสนุนกิจกรรมกีฬาในพื้นที่	จัดการแข่งขันกีฬาแบดมินตันประจำปี	นายประสงค์ เทพเอื้อตระกูล	๐๘๑-๒๖๙-๐๖๔๕	-		✓
๖. ชมรมผู้สูงอายุริมคลองบางค้อ	กลุ่มกิจกรรม	ชุมชนริมคลองบางค้อ แขวงบางค้อ เขตจอมทอง	ให้ผู้สูงอายุใช้เวลาว่างให้เกิดประโยชน์ สร้างอาชีพสร้างรายได้ในกลุ่มผู้สูงอายุ	ส่งเสริมสุขภาพ ส่งเสริมอาชีพ พัฒนาคุณภาพชีวิต	นางสุนีย์ กมลาศน์			✓	

ทะเบียน/บัญชีประชาชนของสำนักงานเขตตลิ่งชัน

ตามโครงการรับฟังความคิดเห็นของประชาชนเพื่อกำหนดนโยบายการพัฒนาเชิงพื้นที่ของสำนักงานเขต กลุ่มการปฏิบัติงานของสำนักงานเขตตลิ่งชัน

รายชื่อประชาชน	ประเภท ประชาคมหลัก	ที่ตั้ง ประชาคม	วัตถุประสงค์	กิจกรรมสำคัญ ที่ดำเนินการในพื้นที่	ชื่อผู้แทน ประชาคม	เบอร์ โทรศัพท์	อีเมลล์	สถานะประชาคม	
								ไม่เป็น ทางการ	ทางการ
๑. ประชาคม ชุมชนเมืองเขต ตลิ่งชัน	กลุ่ม คณะกรรมการ ชุมชน	๖๑ ซ.ปากน้ำฝิ่ง เหนือ ๑๒ แขวงบางพรหม เขตตลิ่งชัน	จัดตั้งตามสัญญา ประชาคมชุมชนเมืองเขต ตลิ่งชันว่าด้วย คณะกรรมการประชาคม ชุมชนเมืองเขตตลิ่งชัน พ.ศ.๒๕๕๘	ระดมปัญหาเสนอหน่วยงานเพื่อ พัฒนาเขตตลิ่งชัน	นายสมชาย แย้มเวช	๐๙๒- ๕๖๔๕๙๗๘	-	-	✓
๒. สภาวัฒนธรรม เขตตลิ่งชัน	กลุ่มวัฒนธรรม	๓๒ หมู่ ๒ ซ.บางเชือกหนัง ๑๑ แขวงบาง เชือกหนัง เขต ตลิ่งชัน	เพื่อประโยชน์ในการ อนุรักษ์หรือฟื้นฟู จารีต ประเพณี ภูมิปัญญา ท้องถิ่น ศิลปวัฒนธรรม อันดีงามของท้องถิ่นและ ของชาติและประสานการ ดำเนินงานวัฒนธรรม ซึ่ง ภาคประชาสังคมและ ประชาชนมีส่วนร่วม โดย จัดตั้งตามพระราช บัญญัติวัฒนธรรมแห่งชาติ พ.ศ.๒๕๕๓	จัดกิจกรรมส่งเสริม ด้านภูมิปัญญาวัฒนธรรมของ ท้องถิ่น เพื่อให้คนรุ่นหลังได้รู้จัก และเรียนรู้เป็นการสืบสานและ อนุรักษ์รักษาภูมิปัญญาดั้งเดิม	นางนันนภัส ธนโชค นัจนันท์	๐๘๖- ๘๙๙๗๐๗๕	-	-	✓

รายชื่อประชาคม	ประเภทประชาคมหลัก	ที่ตั้งประชาคม	วัตถุประสงค์	กิจกรรมสำคัญที่ดำเนินการในพื้นที่	ชื่อผู้แทนประชาคม	เบอร์โทรศัพท์	อีเมล	สถานะประชาคม	
								ไม่เป็นทางการ	ทางการ
๓. ชมรมอาสาสมัครสาธารณสุขศูนย์ฯ ๔๙	กลุ่มกิจกรรม	ศูนย์บริการสาธารณสุข ๔๙ วัดชัยพฤกษ์มาลา	จัดตั้งเพื่อบูรณาการการทำงานด้านสาธารณสุขพื้นฐานในชุมชนระหว่างภาครัฐและภาคประชาชน โดยมีศูนย์บริการสาธารณสุข ๔๙ วัดชัยพฤกษ์มาลา ทำหน้าที่เป็นพี่เลี้ยงดูแลให้คำปรึกษา รวมถึงสนับสนุนการดำเนินงาน	- ปฏิบัติหน้าที่ประจำตัวชุมชน - กิจกรรมการป้องกันไข้เลือดออก - กิจกรรมการฉีดวัคซีนป้องกันโรคพิษสุนัขบ้า	นางพรทิพา สร้อยสุวรรณ	๐๘๙-๔๔๒๙๔๘๙	-	-	✓
๔. กลุ่มวิสาหกิจชุมชนแปรรูปใหญ่กล้วยไม้เขตดงช้าง	กลุ่มวิสาหกิจชุมชน	๑๐๒ ซ.บางเขือกหนึ่ง ๑๓ แขวงบางเขือกหนึ่ง เขตดงช้าง	เพื่อให้เกษตรกรเกิดการรวมกลุ่มในการผลิตสินค้าเกษตร แลกเปลี่ยนองค์ความรู้และทำกิจกรรมเกษตรร่วมกัน จัดตั้งตาม พ.ร.บ. ส่งเสริมวิสาหกิจชุมชน(ฉบับที่ ๒) พ.ศ. ๒๕๖๒	- จัดกิจกรรมแหล่งเรียนรู้ แหล่งท่องเที่ยวเชิงเกษตร เพื่อให้สมาชิกกลุ่มมีรายได้เสริม	นายไวพจน์ นิตทิม	๐๘๖-๗๕๓๘๖๐๕๒	waipot.๘๐๕๒@gmail.com	-	✓
๕. สภาเยาวชนเขตดงช้าง	กลุ่มเยาวชน	สำนักงานเขตดงช้าง	จัดตั้งตาม พ.ร.บ. ส่งเสริมการพัฒนาเด็กและเยาวชนแห่งชาติ พ.ศ. ๒๕๕๐ และที่แก้ไขเพิ่มเติม (ฉบับที่ ๒) พ.ศ. ๒๕๖๐	- ประชุมคณะกรรมการสภาเด็กและเยาวชนเขตดงช้าง - จัดกิจกรรมพัฒนาศักยภาพเด็กและเยาวชนในพื้นที่ - จัดกิจกรรมพัฒนาด้านสิ่งแวดล้อม	นายจิรายุ รัตน์ประทีป	๐๘๒-๕๙๔๒๖๓๓	-	-	✓

รายชื่อประชาคม	ประเภทประชาคมหลัก	ที่ตั้งประชาคม	วัตถุประสงค์	กิจกรรมสำคัญที่ดำเนินการในพื้นที่	ชื่อผู้แทนประชาคม	เบอร์โทรศัพท์	อีเมล	สถานะประชาคม	
								ไม่เป็นทางการ	ทางการ
				ให้เด็กและเยาวชนในพื้นที่					
๖. ศูนย์บริการและถ่ายทอดเทคโนโลยีการเกษตรประจำแขวง	กลุ่มเกษตรกร	ศูนย์บริการและถ่ายทอดเทคโนโลยีการเกษตรประจำแขวงบางเขื่อน/แขวงบางพระม/แขวงบางระมาต และแขวงฉิมพลี-ตลิ่งชัน รวม ๔ แห่ง	เป็นภารกิจที่กรุงเทพมหานครได้รับการถ่ายโอนมาจากกรมส่งเสริมการเกษตร ตาม พ.ร.บ. กำหนดแผนและขั้นตอนการกระจายอำนาจให้แก่องค์กรปกครองส่วนท้องถิ่น พ.ศ. ๒๕๕๒ และแผนการกระจายอำนาจให้แก่ให้แก่องค์กรปกครองส่วนท้องถิ่น พ.ศ. ๒๕๕๓ เป็นศูนย์กลางให้เกษตรกรได้เข้ามามีส่วนร่วมคิด วิเคราะห์ วางแผน และบริหารจัดการแผนด้วยตนเอง	- จัดประชุมคณะกรรมการศูนย์ จำนวน ๑๒ ครั้ง/ปี - จัดกิจกรรมส่งเสริมการรวมกลุ่มและพัฒนาด้านการเกษตร - ประชาสัมพันธ์ข่าวสารและองค์ความรู้ด้านการเกษตร	นายประโยค ดิษฐรักษ์	๐๙๗-๒๘๗๔๘๖๑	-	-	✓

ทะเบียน/บัญชีประชาคมของสำนักงานเขตทวีวัฒนา

รายชื่อประชาคม	ประเภทประชาคมหลัก	ที่ตั้งประชาคม	วัตถุประสงค์	กิจกรรมสำคัญที่ดำเนินการในพื้นที่	ชื่อผู้แทนประชาคม	เบอร์โทรศัพท์	อีเมลล์	สถานะประชาคม	
								ไม่เป็นทางการ	เป็นทางการ
อาสาสมัครป้องกันภัยฝ่ายพลเรือน	กลุ่มอาสาสมัคร	สำนักงานเขตทวีวัฒนา	การป้องกันและบรรเทาสาธารณภัย	กิจกรรมป้องกันและร่วมระงับเหตุอัคคีภัยหรือสาธารณภัย	นายประเวศ แสงวงสุข นางบุบผา ราชวานิชย์	๐๖๔๒๘๙๘๙๖๓ ๐๘๑๖๑๗๖๑๔๘	- -		✓
สภาวัฒนธรรมเขตทวีวัฒนา	กลุ่มวัฒนธรรม	สำนักงานเขตทวีวัฒนา	ส่งเสริมการจัดกิจกรรมด้านวัฒนธรรม ประเพณีงานเทศกาลต่างๆ	กิจกรรมด้านวัฒนธรรม	น.ส.บุญโสม อภิ บุญโยภาส	๐๙๘๒๖๒๘๙๕๕	-		✓
กลุ่มสภาองค์กรชุมชนเขตทวีวัฒนา	กลุ่มองค์กรชุมชน	สำนักงานเขตทวีวัฒนา	ดำเนินการจัดสวัสดิการให้กับสมาชิกตามระเบียบที่กำหนดเพื่อพัฒนาคุณภาพชีวิตของประชาชนให้ดีขึ้น	กิจกรรมด้านสวัสดิการสังคม	นายชูเกียรติ สุวรรณรังษี	๐๘๑๙๘๖๑๔๘๗	-		✓
เครือข่ายโรงเรียนที่ ๖๖ เขตทวีวัฒนา	กลุ่มสถาบันการศึกษา	สำนักงานเขตทวีวัฒนา	จัดการศึกษา	จัดการศึกษา	น.ส.รวิตราดา ภาวิณัฐกุล นางสายทิพย์ กันตสินีกุล	๐๘๐๖๒๒๕๕๙๘ ๐๙๑๔๒๓๑๑๙๐	- -		✓

ทะเบียน/บัญชีประชาคมของสำนักงานเขตบางกอกน้อย

รายชื่อ ประชาคม	ประเภท ประชาคมหลัก	ที่ตั้ง ประชาคม	วัตถุประสงค์	กิจกรรมสำคัญ ที่ดำเนินการในพื้นที่	ชื่อผู้แทน ประชาคม	เบอร์ โทรศัพท์	อีเมลล์	สถานะประชาคม	
								ไม่เป็น ทางการ	ทางการ
ชมรมคนรัก บางกอกน้อย	ทั่วไป	ชุมชน วัดโพธิ์เรียง	เพื่อช่วยเหลือกิจกรรม สาธารณประโยชน์	ให้การสนับสนุนหน่วยงานราชการในการ จัดกิจกรรมที่เป็นประโยชน์ต่อประชาชน	นายสมเดช สุประดิษฐ์ อาภรณ์	๐๙ ๓๔๖ ๘๙๘๙	-	✓	

ทะเบียน/บัญชีประชาคมของสำนักงานเขตบางกอกใหญ่

รายชื่อประชาคม	ประเภทประชาคมหลัก	ที่ตั้งประชาคม	วัตถุประสงค์	กิจกรรมสำคัญที่ดำเนินการในพื้นที่	ชื่อผู้แทนประชาคม	เบอร์โทรศัพท์	อีเมลล์	สถานะประชาคม	
								ไม่เป็นทางการ	ทางการ
๑. องค์กรชุมชน	ภาคชุมชน	๔๐๕/๑ ซ.วัดหงส์ แขวงวัดอรุณ เขตบางกอกใหญ่ กทม.	จัดตั้งตามพระราชบัญญัติสภาองค์กรชุมชน พ.ศ. ๒๕๕๑	๑.เป็นตัวแทนประสานงานทำโครงการบ้านพอเพียงเพื่อช่วยซ่อมแซมบ้านที่ไม่แข็งแรงของผู้มีรายได้น้อยและผู้พิการ ๒. งานด้านพัฒนาเศรษฐกิจและอาชีพของคนในพื้นที่ ๓. ช่วยเหลืองานด้านสาธารณประโยชน์ของคนในพื้นที่	๑. นายสมชาย อินทรมหันต์	๐๙๘ ๒๘๗ ๐๖๐๗	-	-	✓
๒. ชมรมอาสาสมัครสาธารณสุข ศูนย์ฯ ๓๓	กลุ่มกิจกรรม	ศูนย์บริการสาธารณสุข ๓๓ (วัดหงส์รัตนาราม)	จัดตั้งเพื่อบูรณาการการทำงานด้านสาธารณสุขพื้นฐานในชุมชนระหว่างภาครัฐและภาคประชาชนโดยมีศูนย์บริการสาธารณสุข ๓๓ วัดหงส์รัตนารามทำหน้าที่เป็นพี่เลี้ยงดูแลให้คำปรึกษา รวมถึงสนับสนุนดำเนินงาน	-ปฏิบัติหน้าที่ประจำดูยาชุมชน -กิจกรรมการป้องกันไข้เลือดออก -กิจกรรมการฉีดวัคซีนป้องกันโรคพิษสุนัขบ้า	นายกฤษฎา โดมดอกฟ้า	๐๘๖ ๑๗๖ ๑๒๗๗	-	-	✓
๓. สภาเด็กและเยาวชนเขตบางกอกใหญ่	กลุ่มเยาวชน	สำนักงานเขตบางกอกใหญ่	จัดตั้งตาม พ.ร.บ.ส่งเสริมการพัฒนาเด็กและเยาวชนแห่งชาติ พ.ศ. ๒๕๕๐ และที่แก้ไขเพิ่มเติม (ฉบับที่ ๒) พ.ศ. ๒๕๖๐	-ประชุมคณะบริหารสภาเด็กและเยาวชนเขตบางกอกใหญ่ -จัดกิจกรรมพัฒนาศักยภาพเด็กและเยาวชนในพื้นที่ -จัดกิจกรรมพัฒนาด้านสิ่งแวดล้อมให้เด็กและเยาวชนในพื้นที่	น.ส.สิรินทรา ขำวิจิตรภรณ์	๐๘๒-๔๘๓-๖๗๖๒	-	-	✓

--	--	--	--	--	--	--	--	--	--

รายชื่อ ประชาคม	ประเภท ประชาคม หลัก	ที่ตั้ง ประชาคม	วัตถุประสงค์	กิจกรรมสำคัญ ที่ดำเนินการในพื้นที่	ชื่อผู้แทนประชาคม	เบอร์ โทรศัพท์	อีเมลล์	สถานะประชาคม	
								ไม่เป็น ทางการ	ทางการ
๔. กองทุนแม่ ของแผ่นดินเขต บางกอกใหญ่	กลุ่มชุมชน	สำนักงานเขต บางกอกใหญ่	สมเด็จพระนางเจ้าสิริกิติ์ พระบรมราชินีนาถ ใน รัชกาลที่ ๙ ทรงห่วงใยต่อ ปัญหาเสพติดที่แพร่ ระบาดในสังคมไทย จึงได้ พระราชทานพระราชทรัพย์ ส่วนพระองค์เพื่อให้ สำนักงาน ป.ป.ส.นำไปใช้ ประโยชน์ในการป้องกันและ แก้ไขปัญหาเสพติดใน หมู่บ้าน/ชุมชน โดยจัดตั้ง เป็น กองทุนแม่ของแผ่นดิน	- ฝึกระวังและแก้ไข ปัญหาเสพติดใน ชุมชน - เสริมสร้างความคิด ความรู้ แลกเปลี่ยน ประสบการณ์ การ รวมกลุ่ม และศูนย์ เรียนรู้ - สงเคราะห์ผู้เดือดร้อน ตกทุกข์ ขจัดความ เดือดร้อนตามหลัก เมตตาธรรม	นายชัยยุทธ สุวรรณเสนีย์ นายสุรชาติ จันทร์แย้ม	๐๘ ๖๗๙๓ ๖๗๐๑ ๐๘๐ ๒๑๘ ๘๐๖๘	-	-	✓
๕. สภา วัฒนธรรม เขตบางกอก ใหญ่	ภาคเอกชน และชุมชน	วิทยาลัย เทคโนโลยีพิชญชย การราชดำเนิน ๓๗๘ ซอยอิสรภาพ ๔๒ ถนน อิสรภาพ แขวง วัดอรุณ เขต บางกอกใหญ่ กทม. ๑๐๖๐๐	๑. ฟันฟู อนุรักษ์ สืบสาน ทำนุบำรุงศาสนา ศิลปะวัฒนธรรม ๒. เชื่อมร้อยเครือข่ายชุมชน ประสานความร่วมมือระหว่าง หน่วยงานภาครัฐ ภาคเอกชน และภาคประชาชนในการ ขับเคลื่อน งานศาสนา ศิลปะ และวัฒนธรรม	ดำเนินงานด้านศาสนา ศิลปะ วัฒนธรรม ใน พื้นที่เขตบางกอกใหญ่ และกลุ่มเครือข่าย	๑. น.อ.(พิเศษ)สมชัย บุญจันทร์ รักษาการประธานสภา วัฒนธรรมเขตบางกอกใหญ่ ๒. นายสุเมธ ชัยทองวงศ์วัฒนา รองประธานสภาวัฒนธรรมเขต บางกอกใหญ่ ๓. นายปิยะ รัศมีทัต เลขานุการสภาวัฒนธรรมเขต บางกอกใหญ่	๐๘ ๖๖๐๔ ๔๑๒๗ ๐๘ ๑๘๕๕ ๑๒๐๕ ๐๘ ๑๔๕๓ ๘๕๔๑	piya.ras@ hotmail. co.th		✓

รายชื่อ ประชาคม	ประเภท ประชาคม หลัก	ที่ตั้ง ประชาคม	วัตถุประสงค์	กิจกรรมสำคัญ ที่ดำเนินการในพื้นที่	ชื่อผู้แทนประชาคม	เบอร์ โทรศัพท์	อีเมลล์	สถานะประชาคม	
								ไม่เป็น ทางการ	ทางการ
๖. ศูนย์ประสานงานหลักประกันสุขภาพ(ศปง) เขตบางกอกใหญ่		๑๔๑๐ ซอยริมคลองบางกอกใหญ่ แขวงวัดท่าพระ เขตบางกอกใหญ่	เพื่อประสานงานด้านสุขภาพและรับเรื่องร้องเรียนจากชาวบ้านกรณีไม่ได้รับความเป็นธรรมจากการรักษาพยาบาลจากสิทธิบัตรทอง	ประสานงานกับสปสช เพื่อประสานด้านสุขภาพและรับเรื่องร้องเรียนจากชาวบ้าน กรณีไม่ได้รับความเป็นธรรมจากการรักษาพยาบาลจากสิทธิบัตรทอง	๑. นางสุนิจ ทรวงอนาม ประธานกรรมการ ๒. นางเพียว ปลื้มสระไชย รองประธานกรรมการ	๐๙ ๒๔๙๒ ๓๘๙๓ ๐๘ ๑๔๓๙ ๖๐๔๕	suppanij.tukky@gmail.com		✓
๗. ชมรมคนรักบางกอกใหญ่	ภาครัฐ ภาคเอกชน และชุมชน	วิทยาลัยเทคโนโลยี พณิชยการราชดำเนิน ๓๗๘ ซอย อิสรภาพ ๔๒ ถนนอิสรภาพ แขวงวัดอรุณ เขตบางกอกใหญ่ กทม. ๑๐๖๐๐	๑.ฟื้นฟู ส่งเสริม อนุรักษ์ สืบสาน ทำนุบำรุงศาสนา ศิลปะ วัฒนธรรม ๒.เชื่อมร้อยเครือข่ายชุมชน ประสานความร่วมมือระหว่างหน่วยงานภาครัฐ ภาคเอกชน และภาคประชาชนในการขับเคลื่อนงานศาสนา ศิลปวัฒนธรรม และกิจกรรม สาธารณประโยชน์ต่างๆ	๑. ดำเนินงานด้านศาสนา ศิลปะ วัฒนธรรม ในพื้นที่เขตบางกอกใหญ่ และกลุ่มเครือข่าย ๒. ช่วยเหลือกิจกรรมที่เป็นสาธารณประโยชน์ ในพื้นที่เขตบางกอกใหญ่ ๓. ช่วยเหลือผู้ตกทุกข์ได้ยากในพื้นที่เขตบางกอกใหญ่	๑. นายกฤษฎา จุลชาติ ประธานชมรมคนรักบางกอกใหญ่ ๒. นายปิยะ รัศมีทัต ผู้ประสานงาน	๐๘ ๑๔๕๓ ๘๕๔๑	piya.ras@hotmail.co.th	✓	

รายชื่อประชาคม	ประเภทประชาคมหลัก	ที่ตั้งประชาคม	วัตถุประสงค์	กิจกรรมสำคัญที่ดำเนินการในพื้นที่	ชื่อผู้แทนประชาคม	เบอร์โทรศัพท์	อีเมล	สถานะประชาคม	
								ไม่เป็นทางการ	ทางการ
๘. ศูนย์สิทธิผู้บริโภคเขตบางกอกใหญ่		๑๔๑๐ ซอยริมคลองบางกอกใหญ่ แขวงวัดท่าพระ เขตบางกอกใหญ่	เพื่อคุ้มครองสิทธิของผู้บริโภคใน๗ด้าน	รับเรื่องร้องเรียนจากผู้บริโภคที่ไม่ได้รับความเป็นธรรมในทุกด้าน	๑. นางสุภานิจ ทรงกองนาม ๒. นางสาว นภา สุวิทยะศิริ	๐๙ ๒๔๙๒ ๓๘๙๓ ๐๘ ๙๒๒๙ ๗๐๔๔	suppanij.tukky@gmail.com		✓
๙.อาสาสมัครพัฒนาสังคมและความมั่นคงของมนุษย์เขตบางกอกใหญ่ (อพม.)		๔๐๕/๑ ตรอกวัดหงส์ แขวงวัดอรุณเขตบางกอกใหญ่	เพื่อดูแลผู้ที่มีสถานะเปราะบางทั้ง ๗ ด้านในพื้นที่เขตบางกอกใหญ่	ประสานงานลงพื้นที่หาผู้ที่มีสถานะเปราะบางและประสานงานกับ๑๓๐๐เพื่อรับเรื่องร้องเรียนผู้ที่อยู่ในสภาวะยากลำบาก	๑.นายสมชาย อินทรมหันต์ ๒.นายสมควร ใจภักดี	๐๙ ๘๒๘๗ ๐๖๐๗ ๐๖ ๔๐๐๕ ๙๐๘๑			✓

ทะเบียน/บัญชีประชาคมของสำนักงานเขตบางพลัด

รายชื่อประชาคม	ประเภทประชาคมหลัก	ที่ตั้งประชาคม	วัตถุประสงค์	กิจกรรมสำคัญที่ดำเนินการในพื้นที่	ชื่อผู้แทนประชาคม	เบอร์โทรศัพท์	อีเมล	สถานะประชาคม	
								ไม่เป็นทางการ	ทางการ
๑. กองทุนพัฒนาไฟฟ้าพระนครเหนือ	กลุ่มองค์กรชุมชน	๙๑/๑ ซอยจรัญฯ ๘๕ แยก ๓ แขวงบางอ้อ เขตบางพลัด กรุงเทพฯ	รองรับการสนับสนุนงบประมาณกองทุนไฟฟ้า	ส่งเสริมให้ชุมชนในพื้นที่มีความเข้มแข็ง สามารถพึ่งพาตนเองได้	นายเทอดเกียรติ ล้วนโกศล	๐๙ ๑๖๙๘ ๔๗๐๑	-		✓
๒. ประธานแขวงบางอ้อ	กรรมการชุมชน	๙๑/๑ ซอยจรัญฯ ๘๕ แยก ๓ แขวงบางอ้อ เขตบางพลัด กรุงเทพฯ	สนับสนุนกิจกรรมการพัฒนาชุมชนในพื้นที่แขวงบางอ้อ	ส่งเสริมให้ชุมชนในพื้นที่มีความเข้มแข็ง สามารถพึ่งพาตนเองได้	นายเทอดเกียรติ ล้วนโกศล	๐๙ ๑๖๙๘ ๔๗๐๑	-	✓	
๓. ประธานแขวงบางพลัด	กรรมการชุมชน	ชุมชนพัฒนาซอย ๗๙ แขวงบางพลัด เขตบางพลัด กรุงเทพฯ	สนับสนุนกิจกรรมการพัฒนาชุมชนในพื้นที่แขวงบางพลัด	ส่งเสริมให้ชุมชนในพื้นที่มีความเข้มแข็ง สามารถพึ่งพาตนเองได้	นางเรณู นำผล	๐๘ ๙๐๐๓ ๙๖๘๕	-	✓	
๔. ประธานแขวงบางยี่ขัน	กรรมการชุมชน	ชุมชนวัดพระยาศิริโอบย สวรรค์	สนับสนุนกิจกรรมการพัฒนาชุมชนในพื้นที่แขวงบางยี่ขัน	ส่งเสริมให้ชุมชนในพื้นที่มีความเข้มแข็ง สามารถพึ่งพาตนเองได้	นายสมนึก สุพานิช	๐๘ ๗๐๐๓ ๒๙๘๙	-	✓	
๕. ประธานแขวงบางบำหรุ	กรรมการชุมชน	ชุมชนมะพร้าวคู่	สนับสนุนอาชีพของประชาชนในชุมชนในพื้นที่แขวงบางบำหรุ	ส่งเสริมให้ชุมชนในพื้นที่มีความเข้มแข็ง สามารถพึ่งพาตนเองได้	นายสมหวัง บินฮาชัน	๐๘ ๙๑๖๕ ๓๕๕๙	-	✓	
๖. สภาวัฒนธรรม	วัฒนธรรม	วิทยาลัยเทคโนโลยีไทยอาชีวศึกษา	ดำเนินการจัดกิจกรรมด้านวัฒนธรรม	จัดกิจกรรมด้านวัฒนธรรม	นางนฤมล เลี้ยงรักษา	๐๘ ๔๖๔๑ ๘๕๓๙	-		✓
๗. สภาองค์กรชุมชน	กลุ่มองค์กรชุมชน	ชุมชนวัดเทพากร	สนับสนุนกิจกรรมการพัฒนาชุมชน	จัดกิจกรรมการนำเสนอความคิดเห็นในการแก้ไขปัญหาด้านต่างๆ ของชุมชน	นายสุวัฒน์ชัย สมเนตร	๐๘ ๙๔๘๑ ๐๐๒๕	-	✓	
๘. กลุ่มอาชีพฟ้าใหม่	กลุ่มอาชีพ	ชุมชนฟ้าใหม่ซอยจรัญฯ ๘๓	สนับสนุนอาชีพของประชาชนในชุมชน	ปลูกพืชผักปลอดสารพิษ	นางทองศรี วงษ์มาเกษ	๐๘ ๗๑๑๔ ๕๐๘๓	-		✓
๙. กลุ่มสโมสร	กลุ่มกีฬา	ชุมชนวัดเทพนารี	สนับสนุนกิจกรรมการกีฬา	ส่งเสริมให้เยาวชนในพื้นที่ได้	นายสมคิด	๐๘ ๑๔๐๗	-	✓	

รายชื่อ ประชาคม	ประเภท ประชาคม หลัก	ที่ตั้ง ประชาคม	วัตถุประสงค์	กิจกรรมสำคัญ ที่ดำเนินการในพื้นที่	ชื่อผู้แทน ประชาคม	เบอร์ โทรศัพท์	อีเมล	สถานะประชาคม	
								ไม่เป็น ทางการ	ทางการ
กีฬา			สำหรับเยาวชน	ออกกำลังกาย	เศวษดิษฐ์	๔๓๖๔			

บทที่ ๓
ผลการศึกษาและบทวิเคราะห์

จากการศึกษาสภาพแวดล้อมที่สำคัญ ลักษณะทางกายภาพ โครงสร้างที่สำคัญ ข้อมูลสภาพทั่วไป รวมทั้งข้อมูลเฉพาะแต่ละด้าน ตลอดจนแนวโน้มการเปลี่ยนแปลงต่าง ๆ ที่กำลังเผชิญอยู่หรือคาดว่าจะเกิดขึ้น จึงได้มีการวิเคราะห์ปัจจัยและสถานการณ์การเปลี่ยนแปลงที่มีผลต่อการพัฒนา ทั้งปัจจัยสภาพแวดล้อมภายใน และปัจจัยสภาพแวดล้อมภายนอก (SWOT Analysis) ดังนี้จะพบว่ากลุ่ม เขตกรุงเทพมหานครมีศักยภาพ ดังนี้

ด้าน	สภาพแวดล้อมภายใน		สภาพแวดล้อมภายนอก	
	จุดแข็ง (Strengths)	จุดอ่อน (Weaknesses)	โอกาส	อุปสรรค
๑. ด้านกายภาพ - การใช้ประโยชน์ที่ดิน - โครงสร้างพื้นฐาน (ระบบคมนาคมขนส่ง ระบบสาธารณูปโภค พื้นฐาน (ไฟฟ้า ประปา โทรศัพท์) ระบบระบายน้ำ	- ผังเมืองรวมกรุงเทพมหานคร ปรับปรุงครั้งที่ ๔ เขตดลิ่งชั้นถูกปรับให้เป็นจุดเชื่อมต่อ/เป็นสถานีร่วมของรถไฟฟ้าสายสีส้ม (บางขุนนนท์-ศูนย์วัฒนธรรมแห่งประเทศไทย) รถไฟฟ้าสายสีเขียว (บางหว้า-คูคต) และรถไฟฟ้าสายสีแดง (บางซื่อ-ตลิ่งชัน) และการพัฒนาให้เป็นศูนย์กลางชุมชนชานเมืองดลิ่งชั้น - เขตดลิ่งชั้นเป็นพื้นที่เป้าหมายในการพัฒนาเชื่อมระบบขนส่งมวลชน ล้อ ราง และเรือ - มีถนนสายหลัก จำนวน เส้นทาง และถนนสายรอง จำนวน เส้นทาง ที่เข้าถึงพื้นที่เกือบทั้งหมดของเขต - มีคลองที่สามารถพัฒนาเป็นเส้นทางสัญจร/ท่องเที่ยวทางน้ำ - สาธารณูปโภคพื้นฐาน (ไฟฟ้า ประปา โทรศัพท์) มีการพัฒนาเพื่อสนองต่อความต้องการของประชาชนเพียงพอ	สภาพปัญหาการพัฒนาทางกายภาพในพื้นที่เขตดลิ่งชั้น ๑. การใช้ประโยชน์ที่ดิน - มาตรการควบคุมเพื่อให้เป็นไปตามกฎหมายควบคุมอาคาร และควบคุมการใช้ประโยชน์ที่ดิน ยังไม่รัดกุมเพียงพอ - การควบคุมการใช้ประโยชน์ที่ดินและอาคารของภาครัฐยังได้รับการยกเว้นจากกฎหมายที่มีอยู่ - การพัฒนาการใช้ประโยชน์ที่ดินส่วนใหญ่เป็นการพัฒนาจากผู้ถือครองที่ดินหรือเจ้าของกรรมสิทธิ์ที่ต้องการพัฒนาพื้นที่ของตนให้สามารถใช้ประโยชน์ตามที่ต้องการ การใช้ประโยชน์จากที่ดินจึงมีลักษณะต่างคนต่างทำ - จากการขยายตัวของชุมชนเมือง มีการก่อสร้างหมู่บ้านจัดสรร อาคารพาณิชย์ใหม่ - การใช้ประโยชน์จากที่ดินเปลี่ยนแปลงไปจากเดิม การใช้ที่ดินทาง	แผนพัฒนาเศรษฐกิจและสังคมแห่งชาติ ฉบับที่ ๑๒ พ.ศ. ๒๕๖๐ – ๒๕๖๔ ยุทธศาสตร์ที่ ๙ การพัฒนาภาค เมือง และพื้นที่เศรษฐกิจ : ส่งเสริมกรุงเทพฯ ให้เป็นเมืองศูนย์กลางการติดต่อธุรกิจระหว่างประเทศ รวมทั้งเป็นศูนย์กลางการศึกษา การบริการด้านการแพทย์และสุขภาพ ระดับนานาชาติ ที่พร้อมด้วย สิ่งอำนวยความสะดวก เทคโนโลยีในการสื่อสารและระบบคมนาคมมาตรฐานสูง โดยปรับปรุงและจัดให้มีศูนย์การขนส่งในเขตเมือง จัดระเบียบการใช้ประโยชน์ที่ดิน จัดเตรียมระบบสาธารณูปโภค	

ด้าน	สภาพแวดล้อมภายใน		สภาพแวดล้อมภายนอก	
	จุดแข็ง (Strengths)	จุดอ่อน (Weaknesses)	โอกาส	อุปสรรค
		<p>การเกษตรลดลง พื้นที่เพาะปลูกเพื่อการเกษตรถูกเปลี่ยนสภาพเป็นพื้นที่อยู่อาศัย หรือหมู่บ้านจัดสรรตามแนวถนนสายหลัก และถนนซอย มีการพัฒนาพื้นที่การก่อสร้างอาคารเพื่อการค้าและการบริการ และศูนย์การค้าขนาดใหญ่ตามแนวถนนสายหลัก</p> <p>๒. โครงสร้างพื้นฐาน</p> <p>๒.๑ ระบบคมนาคมขนส่ง</p> <ul style="list-style-type: none"> - ปัญหาความแออัดด้านจราจร เช่น ถนนบรมราชชนนีขาเข้า - การพัฒนาโครงข่ายถนน การก่อสร้างรถไฟฟ้า ก่อให้เกิดผลกระทบต่อสภาพภูมิทัศน์ - การขยายถนน ตรอก ซอย หรือการก่อสร้างระบบโครงข่าย ทำได้ยาก เนื่องจากเป็นพื้นที่คับแคบ - การพัฒนาพื้นที่ทำได้ยาก <p>เนื่องจากไม่มีถนนสายรองเพียงพอที่จะรองรับการคมนาคมภายในพื้นที่ เพราะถูกปิดล้อมขนาดใหญ่ (Super Block)</p> <ul style="list-style-type: none"> - พื้นที่มีถนนสายสำคัญตัดผ่าน 	<p>สาธารณูปการ บริการทางสังคมและที่อยู่อาศัย ให้สอดคล้องกับความต้องการของประชากรเมืองที่เพิ่มขึ้น รวมทั้งแก้ไขปัญหาจราจร ขยะ น้ำเสีย น้ำท่วม และมลภาวะทางอากาศ</p> <p>ตลอดจนการจัดทัศนียภาพของเมืองให้สวยงาม มีพื้นที่สีเขียวและสวนสาธารณะ</p>	

ด้าน	สภาพแวดล้อมภายใน		สภาพแวดล้อมภายนอก	
	จุดแข็ง (Strengths)	จุดอ่อน (Weaknesses)	โอกาส	อุปสรรค
		<p>จำนวนมากทำให้เกิดพื้นที่ว่างริมทางที่ไม่ได้รับการพัฒนาจากเจ้าของที่ดินหรือหน่วยงานกรมสิทธิ์ เช่น การรถไฟ การทางพิเศษ กรมทางหลวงชนบท ฯลฯ ทำให้เกิดปัญหาการลักลอบทิ้งขยะเป็นจำนวนมาก สวนทางกั้นนโยบายด้านสิ่งแวดล้อม การลดปริมาณขยะ เป็นต้น</p> <p>๒.๒ ระบบสาธารณูปโภคพื้นฐาน</p> <ul style="list-style-type: none"> - ผลจากการพัฒนาด้านระบบสาธารณูปโภคพื้นฐาน (ไฟฟ้า ประปา โทรศัพท์) ทำให้เกิดความรกรุงรัง ไม่เป็นระเบียบ ทัศนียภาพ ภูมิทัศน์ถูกทำลาย ขาดความสวยงาม - กฎหมายควบคุมอาคาร และควบคุมการใช้ประโยชน์ที่ดิน ได้ยกเว้นข้อกำหนดต่างๆ ไม่นำมาบังคับใช้กับการพัฒนาด้านโครงสร้างพื้นฐานทางกายภาพ เช่น เชื้อน สะพาน อุโมงค์ รวมทั้งระบบสาธารณูปโภค จึงทำให้ไม่มีมาตรการควบคุมทางกฎหมายที่จะช่วยป้องกันผลกระทบต่อ 		

ด้าน	สภาพแวดล้อมภายใน		สภาพแวดล้อมภายนอก	
	จุดแข็ง (Strengths)	จุดอ่อน (Weaknesses)	โอกาส	อุปสรรค
		<p>สภาพแวดล้อม</p> <p>๒.๓ ระบบระบายน้ำ</p> <p>- ปัญหาน้ำท่วม/จุดอ่อนน้ำท่วมเวลาฝนตกหนัก เนื่องจากเป็นเขตที่ติดแม่น้ำเจ้าพระยาจึงมีน้ำที่รั่วซึมจากแนวเขื่อน ประกอบกับมีคูคลองจำนวนมาก อีกทั้งเป็นพื้นที่สวนเก่า เมื่อมีการขยายตัวของหมู่บ้านจัดสรรเป็นจำนวนมาก มีการถมดินสร้างหมู่บ้าน ทำให้พื้นที่เดิมต่ำเป็นแอ่งกระทะ และถมทางระบายน้ำธรรมชาติหลายแห่ง จึงไม่มีทางระบายน้ำ เวลาฝนตกให้เกิดน้ำท่วมขัง ระบายน้ำไม่ทัน</p> <p>- คูคลองตื้นเขินจากวัชพืชและสิ่งปฏิกูล</p>		

ด้าน	สภาพแวดล้อมภายใน		สภาพแวดล้อมภายนอก	
	จุดแข็ง (Strengths)	จุดอ่อน (Weaknesses)	โอกาส	อุปสรรค
๒. ด้านเศรษฐกิจ <ul style="list-style-type: none"> ● ภาคการบริการ และการท่องเที่ยว ● ภาคเกษตรกรรม ● ภาคการค้า และการลงทุน 	<u>การท่องเที่ยว</u> <ul style="list-style-type: none"> - มีสถานที่ท่องเที่ยวที่เป็นที่นิยมทั้งนักท่องเที่ยวชาวไทย และชาวต่างประเทศ ได้แก่ ตลาดน้ำตลิ่งชัน ตลาดน้ำคลองลัดมะยม ตลาดน้ำวัดสะพาน ตลาดน้ำวัดจำปา ตลาดน้ำสองคลองวัดตลิ่งชัน - มีแหล่งท่องเที่ยวที่มีศักยภาพที่จะพัฒนาเป็นแหล่งท่องเที่ยวหลักหลายแห่ง - มีแหล่งท่องเที่ยวหลากหลาย ทั้งเชิงนิเวศเชิงเกษตร เชิงอนุรักษ์ เชิงวัฒนธรรม - มีการเชื่อมโยงเส้นทางการท่องเที่ยว ของแหล่งท่องเที่ยวสำคัญในพื้นที่ เช่น เส้นทางท่องเที่ยว ๕ ตลาดน้ำ - มีโครงการ/กิจกรรมกระตุ้นการท่องเที่ยวอย่างต่อเนื่อง - มีแหล่งวัฒนธรรมชุมชนที่สามารถพัฒนาสู่การท่องเที่ยวเชิงสร้างสรรค์ - มีชุมชนที่มีอัตลักษณ์ด้านวิถีชีวิตริมน้ำ เช่น ชุมชนวัดจำปา ริมคลองบางระมาด เขตตลิ่งชัน - มีภูมิหลังด้านภูมิประวัติศาสตร์ที่โดดเด่น มีวัฒนธรรมที่เป็นจุดขายของชุมชน เช่น ชุมชน 	<u>การท่องเที่ยว</u> <ul style="list-style-type: none"> - วิถีชีวิตของชุมชนแบบเดิมเปลี่ยนแปลงไป เนื่องจากการพัฒนาที่ดินเพื่อจัดสรร และใช้พื้นที่เชิงพาณิชย์ - ปัญหาความปลอดภัย และการเอาเปรียบนักท่องเที่ยว 	<u>การท่องเที่ยว</u> <ul style="list-style-type: none"> - กระแสการท่องเที่ยวเชิงอนุรักษ์และการท่องเที่ยววัฒนธรรมจะช่วยเสริมสร้างตลาดการท่องเที่ยวรูปแบบใหม่ - กระแสรักษาสุขภาพและความนิยมธรรมชาติ 	<u>การท่องเที่ยว</u> <ul style="list-style-type: none"> - การแพร่ระบาดของโรคติดเชื้อไวรัสโคโรนา ๒๐๑๙ (COVID – ๑๙) กระทบการท่องเที่ยวในทุกระดับ - ความผันผวนทางเศรษฐกิจโลก

ด้าน	สภาพแวดล้อมภายใน		สภาพแวดล้อมภายนอก	
	จุดแข็ง (Strengths)	จุดอ่อน (Weaknesses)	โอกาส	อุปสรรค
	<p>เกาะศาลเจ้า เขตตลิ่งชัน ที่ดึงดูดใจนักท่องเที่ยว</p> <p>- มีการนำวัฒนธรรมที่เป็นเอกลักษณ์เฉพาะมาปรับเป็นกิจกรรมทางการท่องเที่ยว เช่น วิถีชีวิตของชาวสวนริมคลอง มีชุมชนที่มีอัตลักษณ์ด้านวิถีชีวิตริมน้ำ เช่น ชุมชนวัดจำปา ริมคลองบางระมาด เขตตลิ่งชัน</p> <p>- มีพื้นที่ที่มีศักยภาพการท่องเที่ยวเชิงวัฒนธรรม ได้แก่ ตลาดน้ำตลิ่งชัน เกาะศาลเจ้า และบ้านหวางจันทร์ วัดเกาะ วัดตลิ่งชัน สวนกล้วยไม้ลุงนิยม ตลาดน้ำคลองลัดมะยม</p> <p>- มีชุมชนต้นแบบด้านการพัฒนาการท่องเที่ยวอย่างยั่งยืน ได้แก่ ชุมชนคลองลัดมะยม เป็นชุมชนที่ได้รับรางวัลชุมชนท่องเที่ยวดีเด่นในกรุงเทพมหานคร จากการท่องเที่ยวแห่งประเทศไทย ได้รับรางวัลการบริหารจัดการน้ำโดยชุมชนตามแนวพระราชดำริ จากสถาบันสารสนเทศทรัพยากรน้ำและการเกษตร (องค์การมหาชน) กระทรวงวิทยาศาสตร์</p>			

ด้าน	สภาพแวดล้อมภายใน		สภาพแวดล้อมภายนอก	
	จุดแข็ง (Strengths)	จุดอ่อน (Weaknesses)	โอกาส	อุปสรรค
	<p><u>เกษตรกรรม</u></p> <p>- เป็นแหล่งปลูก ไม้ผล/ยืนต้น และไม้ดอกไม้ประดับ/กล้วยไม้ จิง</p>	<p><u>เกษตรกรรม</u></p> <p>- ผังเมืองใหม่ มีการปรับจากพื้นที่เกษตรกรรมหรือที่ดินประเภท ก.๒ เป็นที่ดินประเภท ย.๑,๓,๖,๗ ในบางพื้นที่ จากพื้นที่สีเขียวเป็นพื้นที่เป็นสีเหลือง สีแดง และสีส้มบางส่วน</p> <p>- ราคาที่ดินสูงขึ้น มีการลงทุนด้านอสังหาริมทรัพย์ ทำให้มีการขยายตัวของหมู่บ้านจัดสรร ทำให้พื้นที่เกษตรกรรมลดลง</p> <p>- เกษตรกรบางรายยังใช้ระบบการผลิตแบบดั้งเดิม สารเคมีตกค้างในผลผลิตทางการเกษตร</p> <p>- เกษตรกรขาดความรู้ ทักษะในการเพิ่มมูลค่าสินค้าเกษตร ขาดทักษะการบริหารจัดด้านการตลาด</p> <p>- การแปรรูปและบรรจุภัณฑ์ของเกษตรกร วิสาหกิจชุมชน ยังขาดการส่งเสริมด้านการตลาดอย่างต่อเนื่อง</p>	<p><u>เกษตรกรรม</u></p> <p>- ยุทธศาสตร์ชาติ และนโยบายสนับสนุนจากรัฐบาล เรื่องการส่งเสริมการใช้เทคโนโลยี และนวัตกรรมในการผลิต แปรรูปผลผลิตทางการเกษตร ส่งเสริมการตลาด และยกระดับภาคการเกษตรสู่การเกษตรปลอดภัย และเกษตรอินทรีย์</p> <p>- กระแสโลกมีความต้องการบริโภคอาหารปลอดภัย</p> <p>- นักท่องเที่ยวให้ความสนใจการท่องเที่ยวเชิงนิเวศเกษตร</p>	<p><u>เกษตรกรรม</u></p> <p>- ปัญหาจากภัยธรรมชาติ เช่น น้ำท่วม ภัยแล้ง การเปลี่ยนแปลงสภาพภูมิอากาศ โรคระบาด ส่งผลกระทบต่ออาชีพการเกษตรและเป็นอุปสรรคต่อการควบคุมปริมาณและคุณภาพผลผลิต ซึ่งส่งผลกระทบต่อผลผลิตการเกษตรและรายได้ของเกษตรกร</p>

ด้าน	สภาพแวดล้อมภายใน		สภาพแวดล้อมภายนอก	
	จุดแข็ง (Strengths)	จุดอ่อน (Weaknesses)	โอกาส	อุปสรรค
	<p>มีศักยภาพการพัฒนาด้านการผลิต และแปรรูปสินค้าเกษตร</p> <ul style="list-style-type: none"> - มีกลุ่ม/เครือข่ายเกษตรกรที่เข้มแข็ง - มีทำเลที่เหมาะสม การคมนาคมที่สะดวกสบาย - มีแหล่งเรียนรู้ที่สนับสนุนการเกษตร ซึ่งสนับสนุนศักยภาพการเกษตร และสามารถรองรับการท่องเที่ยวเชิงเกษตรได้ 			
	<p><u>ภาคการค้า</u></p> <ul style="list-style-type: none"> - ผังเมืองรวมกรุงเทพมหานครกำหนดให้พื้นที่บริเวณตลิ่งชันเป็นศูนย์กลางชุมชนชานเมืองตลิ่งชัน ซึ่งจะเป็นการพัฒนาพื้นที่เพื่อเป็นศูนย์กลางกิจกรรมของชุมชน ในการกระจายกิจกรรมการค้า ศูนย์กลางธุรกิจ การค้า การบริการ และนันทนาการ ที่อำนวยความสะดวกต่อการใช้ชีวิตประจำวันของประชาชนที่อาศัยอยู่ในบริเวณชานเมือง - มีผลิตภัณฑ์ชุมชน OTOP ที่สามารถนำมาพัฒนาต่อยอด 	<p><u>ภาคการค้า</u></p>	<p><u>ภาคการค้า</u></p>	<p><u>ภาคการค้า</u></p>

ด้าน	สภาพแวดล้อมภายใน		สภาพแวดล้อมภายนอก	
	จุดแข็ง (Strengths)	จุดอ่อน (Weaknesses)	โอกาส	อุปสรรค
๓. ด้านสังคม การศึกษา ศาสนา ประเพณี และ วัฒนธรรม	<ul style="list-style-type: none"> - ประชาชนให้ความร่วมมือ และมีส่วนร่วมในกิจกรรมต่างๆ - มีแหล่งเรียนรู้ภูมิปัญญาท้องถิ่น และวิถีชีวิตของคนในชุมชน - มีแหล่งเรียนรู้ทั้งระบบนิเวศ และวัฒนธรรมที่สำคัญแห่งหนึ่งของกรุงเทพมหานคร (วิถีชีวิตชาวสวน) - มีประเพณีท้องถิ่นที่เป็นเอกลักษณ์ ถ่ายทอดมายาวนานจนเป็นที่รู้จักทั่วไป คือ ประเพณีชักพระ 	<ul style="list-style-type: none"> - ปัญหาการเริ่มสูญหายของภูมิปัญญาชาวบ้าน - วิถีชีวิตของชุมชนแบบเดิมเปลี่ยนแปลงไป เนื่องจากการพัฒนาที่ดินเพื่อจัดสรร และใช้พื้นที่เชิงพาณิชย์ 		<ul style="list-style-type: none"> - การเปลี่ยนแปลงสภาวะด้านสังคม สังคมไทยมีแนวโน้มเปลี่ยนแปลงจากสังคมเครือญาติสู่สังคมปัจเจก ความสัมพันธ์แบบเครือญาติที่มีความเอื้อเพื่อเผื่อแผ่ช่วยเหลือเกื้อกูลกันเริ่มหมดไป มีการดำเนินชีวิตเป็นส่วนตัว มีค่านิยมส่วนตัว มีวิถีชีวิตลักษณะต่างคนต่างอยู่ การพัฒนาจึงต้องเสริมสร้างความสัมพันธ์ที่ดีระหว่างครอบครัวด้วยการส่งเสริมการจัดกิจกรรมระหว่างครอบครัวและให้ความสำคัญกับผู้สูงอายุ ในการถ่ายทอดภูมิปัญญาแก่ลูกหลานและเยาวชน - ความไม่ต่อเนื่องทางนโยบายการเมือง

ด้าน	สภาพแวดล้อมภายใน		สภาพแวดล้อมภายนอก	
	จุดแข็ง (Strengths)	จุดอ่อน (Weaknesses)	โอกาส	อุปสรรค
๔. ด้านสาธารณสุข และ สิ่งแวดล้อม	<p>มีชุมชนตัวอย่างที่ประสบความสำเร็จในการจัดการสิ่งแวดล้อมในชุมชน ได้แก่ ชุมชนคลองลัดมะยม ชุมชนได้มีการผลิตก๊าซชีวภาพขึ้นมาใช้เอง ใช้โซล่าเซลล์เติมออกซิเจนน้ำในคลองเพื่อบำบัดน้ำเสีย ดูแลความสะอาดของลำคลอง และการจัดการปัญหาขยะในชุมชน</p>	<ul style="list-style-type: none"> - ปัญหาการแพร่ระบาดของยาเสพติดในกลุ่มวัยรุ่น และกลุ่มผู้ใช้แรงงาน - ปัญหาการบุกรุกที่ดินราชพัสดุบริเวณริมคลองลัดมะยม และคลองมหาสวัสดิ์ - ปัญหาคุณภาพชีวิตจากการขยายตัวของเมือง ได้แก่ ขยะตกค้าง - ปัญหาน้ำเสียจากชุมชน - ประชาชนขาดจิตสำนึกสาธารณะในการรักษาสิ่งแวดล้อม 	<ul style="list-style-type: none"> - กระแสรักษาสุขภาพและความนิยมธรรมชาติ - กระตุ้นการรักษาสิ่งแวดล้อม 	<ul style="list-style-type: none"> - การแพร่ระบาดของโรคติดเชื้อไวรัสโคโรนา ๒๐๑๙ (COVID – ๑๙) - การเปลี่ยนแปลงของสภาพภูมิอากาศโลก การเพิ่มขึ้นของอุณหภูมิโลกทำให้เกิดภาวะโลกร้อน ส่งผลให้เกิดความแปรปรวนของสภาพภูมิอากาศและระบบนิเวศในโลก ก่อให้เกิดภัยพิบัติทางธรรมชาติที่รุนแรงและยาวนานมากขึ้น เช่น น้ำท่วมและภัยแล้ง ซึ่งส่งผลกระทบต่อเศรษฐกิจ และวิถีของประชาชน โดยเฉพาะปริมาณผลการผลิตภาคเกษตรที่ลดลง การพัฒนาจะต้องเร่งอนุรักษ์ ฟื้นฟูทรัพยากรธรรมชาติ โดยให้ความสำคัญกับการเสริมสร้างความรู้และความตระหนักแก่ชุมชน และองค์กรเครือข่าย

ด้าน	สภาพแวดล้อมภายใน		สภาพแวดล้อมภายนอก	
	จุดแข็ง (Strengths)	จุดอ่อน (Weaknesses)	โอกาส	อุปสรรค
๕. ด้านความมั่นคง		<ul style="list-style-type: none"> - ปัญหาความไม่ปลอดภัยในชีวิตและทรัพย์สิน (ชอยเปลี่ยอันตราย) - แรงงานต่างด้าวผิดกฎหมาย 		

จากการวิเคราะห์ศักยภาพเพื่อประเมินสถานภาพการพัฒนาจากปัจจัยภายในและปัจจัยภายนอกเบื้องต้น ทิศทางการพัฒนาควรเน้นการพัฒนาพื้นที่สู่การเป็นศูนย์กลางชุมชนชานเมืองตลิ่งชัน เพื่อให้สอดคล้องตามเจตนารมณ์ของผังเมืองรวมกรุงเทพมหานคร ** ซึ่งต้องให้ความสำคัญกับการพัฒนาด้านโครงสร้างพื้นฐานเพื่อรองรับการเจริญเติบโตของเมือง และการอยู่อาศัย การพัฒนาโครงข่ายการคมนาคมขนส่งที่เชื่อมโยงกัน (ระบบ ล้อ ราง เรือ) นอกจากนี้ ประเด็นที่ต้องให้ความสำคัญไปพร้อมกัน คือ การพัฒนาเศรษฐกิจชุมชน ในมิติการท่องเที่ยว เนื่องจากมีความโดดเด่นของทรัพยากร ซึ่งเขตตลิ่งชันมีทรัพยากรการท่องเที่ยวที่หลากหลาย และมีศักยภาพในการพัฒนา อาทิ มีแหล่งวัฒนธรรมชุมชนที่สามารถพัฒนาสู่การท่องเที่ยวเชิงสร้างสรรค์ มีประเพณีอันดีงาม มีแหล่งท่องเที่ยวเชิงประวัติศาสตร์ มีผลิตภัณฑ์ชุมชนที่สามารถพัฒนาให้เชื่อมโยงกับการท่องเที่ยว นอกจากนี้การพัฒนาบริการด้านการท่องเที่ยวแล้ว ควรให้ความสำคัญกับการพัฒนาด้านเกษตรกรรม เนื่องจากเขตตลิ่งชันเป็นแหล่งผลิตสินค้าเกษตรที่สำคัญ โดยเฉพาะพืชผักสวนครัว กล้วยไม้ตัดดอก ไม้ประดับ ซึ่งผลผลิตทางการเกษตรในส่วนผักสวนครัว สามารถนำมาแปรรูปจำหน่ายยกระดับเป็นผลิตภัณฑ์ชุมชนประเภทสมุนไพร อีกทั้งพื้นที่ทำการเกษตรยังสามารถพัฒนาให้เป็นแหล่งเรียนรู้ด้านการเกษตร

๔.๒ ผลการวิเคราะห์ข้อเสนอจากกิจกรรมการรับฟังความคิดเห็น

จากการรับฟังความคิดเห็นของประชาคมกลุ่มเขต สามารถแบ่งประเด็นยุทธศาสตร์การพัฒนาของกลุ่มเขตเป็น ๕ ด้านหลัก ได้แก่ ด้านกายภาพ ด้านสิ่งแวดล้อม ด้านเศรษฐกิจ ด้านสาธารณสุขและด้านสังคม ดังนี้

๔.๒.๑ ด้านกายภาพ

การพัฒนาคลอง การพัฒนาคลองต่าง ๆ ที่อยู่ในพื้นที่กลุ่มเขตยังเป็นการตอบสนองความต้องการของประชาชนในพื้นที่ ทั้งการปรับปรุงภูมิทัศน์คลอง การทำความสะอาดคลอง การเพิ่มศักยภาพของคลอง การระบายน้ำ

การพัฒนาถนน ประเด็นการพัฒนาถนนที่ถูกลำเสนอจะเป็นการนำเสนอในเรื่องของการพัฒนาสภาพถนนที่ไม่เรียบร้อย เป็นหลุมเป็นบ่อ นอกจากนี้ควรมีการขยายท่อระบายน้ำในถนนให้มีขนาดใหญ่ขึ้นเพียงพอสำหรับการรองรับปริมาณน้ำฝนที่จะตกลงมาเพื่อไม่ให้เกิดปัญหาน้ำท่วมขังบนผิวการจราจร และควรมีการลอกท่อระบายน้ำในถนนให้ครบทุกสายควบคู่กันไปด้วย ส่วนประเด็นปัญหาอีกประการหนึ่งที่เกี่ยวข้องกับถนน คือ การใช้พื้นที่ถนนในการจอดรถรับผู้โดยสารของรถขนส่งสาธารณะที่ทำให้เกิดปัญหาการจราจร

๔.๒.๒ ด้านสิ่งแวดล้อม

การจัดเก็บขยะในคลอง สภาพคลองที่มีขยะเต็มคลอง ขาดการดูแลความสะอาด เป็นประเด็นด้านสิ่งแวดล้อมที่มาควบคู่กับประเด็นการพัฒนาด้านกายภาพของคลอง การส่งเสริมให้มีการคัดแยกขยะแล้วนำไปทำปุ๋ยหมักชีวภาพเพื่อนำไปใช้ในการเกษตรกรรม

๔.๒.๓ ด้านเศรษฐกิจ

การส่งเสริมการท่องเที่ยว เป็นประเด็นที่มีการนำเสนอมากที่สุดในกลุ่มเขต การส่งเสริมการท่องเที่ยวในรูปแบบต่าง ๆ เช่น การส่งเสริมการท่องเที่ยวเชิงเกษตร การท่องเที่ยวเชิงอนุรักษ์ธรรมชาติ การท่องเที่ยววัดและศาสนสถาน ด้วยศักยภาพของพื้นที่ซึ่งมีการจัดทำตลาดน้ำ เพื่อดึงดูดนักท่องเที่ยวทำให้มีความประสงค์ได้รับการสนับสนุนจากผู้ที่มีส่วนได้เสียในการประชาสัมพันธ์ และสนับสนุน นอกจากนี้การส่งเสริมหรือสนับสนุนสินค้าทางการเกษตร เนื่องจากราคาตกต่ำ เป็นประเด็นที่ประชาคมให้ความสนใจเช่นกัน โดยอยากให้มีการส่งเสริมการทำตลาดออนไลน์ในชุมชนโดยใช้สื่อสังคมออนไลน์ รวมทั้งขอให้กรุงเทพมหานครช่วยส่งเสริมตลาดสดและตลาดนัดต่าง ๆ ในพื้นที่ เพื่อกระตุ้นการซื้อขายให้มากขึ้น

๔.๒.๔ ด้านสาธารณสุข

ประเด็นปัญหาด้านการสาธารณสุขที่มีการนำเสนอ ได้แก่ ปัญหาเรื่องจำนวนโรงพยาบาลภายในพื้นที่บางเขต ยังมีค่อนข้างน้อยเมื่อเทียบกับปริมาณประชาชนในพื้นที่ นอกจากนี้ปัญหาไข้เลือดออกก็ยังคงเป็นประเด็นที่ประชาคมเสนอให้มีการแก้ไขปัญหา ควรมีการดำเนินการเรื่องการลดจำนวนยุงลายซึ่งเป็นพาหะนำเชื้อไข้เลือดออกมาสู่คน ส่วนประเด็นเรื่องการเข้าถึงสาธารณสุขในช่วงการแพร่ระบาดของเชื้อไวรัสโคโรนา ๒๐๑๙ ในบางเขตมีการใช้การลงทะเบียนผ่านไลน์เพื่อนัดวันรับบริการตรวจ โดยจะมีเจ้าหน้าที่มาช่วยประสานให้ประชาชนทุกคนได้ลงทะเบียนไว้อีก่อน

๔.๒.๕ ด้านสังคม

ปัญหาเรื่องยาเสพติด เป็นประเด็นที่มีการนำเสนอในที่ประชุม โดยการแก้ไขปัญหามีทั้งเสนอให้มีการนำเรื่องการส่งเสริมการเล่นกีฬาด้วยการทำสนามกีฬาสำหรับชุมชน เพื่อให้คนในชุมชนสามารถออกกำลังกายเป็นการใช้เวลาว่างให้เป็นประโยชน์ การใช้งบประมาณกองทุนแม่ของแผ่นดินมาดำเนินกิจกรรมต่าง ๆ เพื่อช่วยป้องกันการเกิดปัญหายาเสพติด

๔.๓ แนวคิดการพัฒนากลุ่มกรุงเทพมหานคร

การคมนาคมและขนส่ง

- การพัฒนาพื้นที่เปลี่ยนถ่ายการสัญจรบริเวณศูนย์พาณิชย์กรรมรองวงเวียนใหญ่ และศูนย์ชุมชนชานเมืองบริเวณสถานีร่วม

- การพัฒนาโครงข่ายถนนสายรอง
- การส่งเสริมให้มีพื้นที่จอดรถยนต์ (Park and Ride) บริเวณสถานีรถไฟฟ้าขนส่งมวลชน

สาธารณสุขปโภค

- การสร้างเสริมประสิทธิภาพการระบายน้ำลงสู่แม่น้ำเจ้าพระยา โดยการปรับปรุงคลอง และก่อสร้างอุโมงค์ระบายน้ำ

- การเพิ่มพื้นที่การรวบรวมน้ำและบำบัดน้ำเสียชุมชน
- การเพิ่มขีดความสามารถในการให้บริการด้านสาธารณสุขปโภค ได้แก่ ไฟฟ้า ประปา ฯลฯ

สาธารณสุขบริการ

- การสร้างเสริมประสิทธิภาพการให้บริการด้านสาธารณสุขบริการเพื่อรองรับการเพิ่มขึ้นของประชากรย่านชานเมือง

- การสร้างเสริมประสิทธิภาพการให้บริการด้านสาธารณสุขบริการเพื่อรองรับการเปลี่ยนแปลงเข้าสู่สังคมผู้สูงอายุ

- การพัฒนาศูนย์ชุมชน “บวร” (บ้าน วัด โรงเรียน) และศูนย์ชุมชนเกษตรกรรมเพื่อให้เกิดการพัฒนาตามแนวคิดละแวกบ้าน (Neighborhood Concept)

โครงการพัฒนาและฟื้นฟูเมืองกลุ่มกรุงเทพมหานคร

- ๑) ศูนย์ชุมชนสนามหลวง ๒
- ๒) ศูนย์ชุมชนชานเมืองตลิ่งชัน
- ๓) โครงการจัดรูปที่ดิน ถ.กัลปพฤกษ์
- ๔) ปรับปรุงชุมชนตลาดพลู
- ๕) อนุรักษ์ชุมชนคลองสาน

แผนผังโครงการพัฒนาและฟื้นฟูเมือง ศูนย์ชุมชนชานเมืองตลิ่งชัน

การพัฒนาพื้นที่รอบสถานีรถไฟฟ้าขนส่งมวลชนตามหลักการพัฒนาพื้นที่เปลี่ยนถ่ายการสัญจร (Transit Oriented Development หรือ TOD) เพื่อเพิ่มความหนาแน่นและความหลากหลายของกิจกรรมภายในพื้นที่ เพื่อให้สอดคล้องตามเจตนารมณ์ของผังเมืองรวมกรุงเทพมหานครในการเป็นศูนย์ชุมชนชานเมือง โดยคำนึงถึงสิ่งแวดล้อมเพื่อรองรับการขยายตัวของเมือง



ประเด็นการพัฒนาที่เป็นประเด็นร่วมในพื้นที่กลุ่มเขตกรุงธนเหนือ

ด้าน	ประเด็นการพัฒนาที่เป็นประเด็นร่วมในพื้นที่กลุ่มเขตกรุงธนเหนือ
ด้านกายภาพ	<p>การพัฒนาโครงสร้างพื้นฐานเพื่อรองรับการเจริญเติบโตของเมือง และการอยู่อาศัย</p> <ul style="list-style-type: none"> - สร้างโครงข่ายการคมนาคมขนส่งที่เชื่อมโยงกัน (ระบบ ล้อ ราง เรือ) - ส่งเสริมให้ประชาชนสามารถเข้าถึงระบบขนส่งมวลชนได้อย่างสะดวก (โดยเน้นปรับปรุงทางเท้าและทางจักรยาน) - จัดการสิ่งแวดล้อมให้เอื้อต่อการอยู่อาศัย - บริหารจัดการน้ำท่วม ปรับปรุง/พัฒนาคลองต่าง ๆ เพื่อการระบายน้ำที่คล่องตัว
ด้านเศรษฐกิจ	<p>ส่งเสริมการท่องเที่ยวอย่างยั่งยืน</p> <ul style="list-style-type: none"> - เชื่อมโยงเส้นทางการท่องเที่ยว - ใช้วัฒนธรรมชุมชนเพื่อพัฒนาสู่การท่องเที่ยวเชิงสร้างสรรค์ (Creative Tourism) - พัฒนารูปแบบการท่องเที่ยวเชิงสุขภาพ เชิงอัตลักษณ์ในเรื่องวัฒนธรรมประเพณี - ปรับปรุงภูมิทัศน์เพื่อการท่องเที่ยว - ฟื้นฟู และจัดระเบียบแหล่งท่องเที่ยว - พัฒนาสิ่งอำนวยความสะดวก และดูแลรักษาความปลอดภัยแก่นักท่องเที่ยว เพื่อสร้างความเชื่อมั่นให้กับนักท่องเที่ยว
	<p>ส่งเสริมการเกษตร</p> <ul style="list-style-type: none"> - สนับสนุน และผลักดันการผลิตสินค้าเกษตรที่มีคุณภาพ ปลอดภัย และได้มาตรฐาน - ส่งเสริมให้เกษตรกรมีความรู้ความสามารถในการใช้เทคโนโลยีการผลิตที่ทันสมัย
	<p>เศรษฐกิจชุมชน</p> <ul style="list-style-type: none"> - สร้างอาชีพ/สร้างงานให้กับกลุ่มชุมชน - เพิ่มศักยภาพผู้ผลิต ผู้ประกอบการผลิตภัณฑ์ชุมชน - ยกกระดับผลิตภัณฑ์ชุมชน
ด้านสังคม การศึกษา	<ul style="list-style-type: none"> - ส่งเสริมการใช้กระบวนการชุมชนเข้มแข็งในการแก้ไขปัญหาทางสังคม

ด้าน	ประเด็นการพัฒนาที่เป็นประเด็นร่วมในพื้นที่กลุ่มเขตกรุงเทพมหานคร
ศาสนา ประเพณี และ วัฒนธรรม	<ul style="list-style-type: none"> - ส่งเสริมให้มีการสืบทอดวัฒนธรรมของชุมชน จากรุ่นสู่รุ่น สร้างความตระหนักถึงคุณค่าของ วัฒนธรรมประเพณี - ปรับปรุงพัฒนาแหล่งเรียนรู้ประเภทต่างๆ ให้ได้มาตรฐาน เช่น ศูนย์เด็กเล็กก่อนวัยเรียน - ส่งเสริมด้านการกีฬา การออกกำลังกายทุกประเภท จัดการแข่งขันกีฬาตามความถนัดและความ ต้องการของชุมชน
ด้าน สิ่งแวดล้อม / สาธารณสุข	<ul style="list-style-type: none"> - ประชาสัมพันธ์ อบรมให้ความรู้เรื่องป้องกันโรคระบาด และโรคติดต่อต่างๆ - สร้างจิตสำนึกสาธารณะในการดูแลรักษาสิ่งแวดล้อม ความเป็นระเบียบเรียบร้อย และความ สะอาดของพื้นที่
ด้านความมั่นคง	<ul style="list-style-type: none"> - สร้างความเชื่อมั่นในความปลอดภัยในชีวิต และทรัพย์สิน