



สรุปผลการปฏิบัติราชการประจำปี 2561

สำนักงานเขตดุสิต

Annual Action Plan 2018

Of Dusit District Office

คำนำ

ปัจจุบันสภาพโดยรวมของกรุงเทพมหานครมีการเปลี่ยนแปลงมากมายทั้งในด้านความปลอดภัย สิ่งแวดล้อม ความเป็นอยู่และการศึกษา สิ่งก่อสร้างและสาธารณูปโภค เศรษฐกิจและการท่องเที่ยว รวมทั้งการบริหารจัดการที่ซับซ้อน สำนักงานเขตดุสิตตระหนักถึงความจำเป็นที่จะต้องจัดทำแผนในการรับมือกับการเปลี่ยนแปลงดังกล่าว จึงได้จัดทำแผนปฏิบัติการประจำปี พ.ศ. ๒๕๖๑ ภายใต้อำนาจหน้าที่และภารกิจของหน่วยงานและตามกรอบหรือทิศทางของแผนปฏิบัติการกรุงเทพมหานครประจำปี พ.ศ. ๒๕๖๑ และให้ความสำคัญกับการดูแลความปลอดภัย รักษาสิ่งแวดล้อม พัฒนาความเป็นอยู่และการศึกษา ปรับปรุงสิ่งก่อสร้างและสาธารณูปโภค ส่งเสริมเศรษฐกิจและการท่องเที่ยว และปรับปรุงการบริหารจัดการ จึงได้มีการจัดลำดับความสำคัญของยุทธศาสตร์การพัฒนาภายใต้กรอบแผนพัฒนากรุงเทพมหานคร ๒๐ ปี นโยบายของผู้ว่าราชการกรุงเทพมหานคร และนโยบายเร่งด่วนของรัฐบาล โดยมีเป้าหมายเพื่อพัฒนากรุงเทพมหานครในภาพรวมให้เกิดเอกภาพและสอดคล้องกันตามทิศทางการพัฒนาเขต รวมถึงเพื่อให้การพัฒนาพื้นที่เขตดุสิตเป็นไปอย่างคุ้มค่ามีประสิทธิภาพและประสิทธิผล ทำให้เกิดคุณภาพชีวิตที่ดีและตอบสนองต่อความต้องการของประชาชนในพื้นที่เขตดุสิต และประชาชนของกรุงเทพมหานครโดยรวมในที่สุด

สำนักงานเขตดุสิตหวังเป็นอย่างยิ่งว่า แผนปฏิบัติการฯ ฉบับนี้จะช่วยเผยแพร่แผนและนโยบายของกรุงเทพมหานครที่สอดคล้องกับความต้องการของประชาชน ตลอดจนส่งเสริมการมีส่วนร่วมของทุกภาคส่วนในการพัฒนากรุงเทพมหานคร เพื่อความเป็นอยู่อย่างยั่งยืนต่อไป

คณะผู้บริหารและเจ้าหน้าที่เขตดุสิต

สาระสำคัญของแผนปฏิบัติการประจำปี

สภาพทั่วไป การวิเคราะห์ประเมินสถานการณ์

สภาพทั่วไป

อดีต สำนักงานเขตดุสิต เดิมคือ อำเภอดุสิตเดิม ในรัชสมัยพระบาทสมเด็จพระจุลจอมเกล้าเจ้าอยู่หัว มีการปรับปรุงจัดรูปแบบการปกครองใหม่ตามแบบตะวันตก เพื่อให้มีความทันสมัย โดยแบ่งพื้นที่มณฑลกรุงเทพมหานครออกเป็นอำเภอต่างๆ อำเภอดุสิต ได้เริ่มก่อตั้งขึ้นในปี พ.ศ. ๒๔๕๗ เป็น ๑ ใน ๘ อำเภอชั้นใน ตั้งที่ว่าการอำเภออยู่ริมคลองเปรมประชากรตัดถนนสุขุทัย โดยมีหลวงอภิบาลดุสิต เป็นนายอำเภอคนแรกในปี พ.ศ. ๒๔๖๐ ในปี พ.ศ. ๒๔๘๑ อำเภอบางซื่อซึ่งเป็นอำเภอชั้นนอกทางทิศเหนือได้ถูกยุบลงเป็นตำบลมาขึ้นกับอำเภอดุสิต และเนื่องจากทางอำเภอมิจำนวนประชากรและพื้นที่กว้างขวางมาก กระทรวงมหาดไทย จึงได้แยกตำบลสามเสนใน ตำบลมักกะสัน ตำบลทุ่งพญาไท ตำบลถนนเพชรบุรีและตำบลถนนพญาไท ไปรวมกับพื้นที่บางส่วนของอำเภอบางกะปิ เพื่อจัดตั้งเป็นอำเภอพญาไทในปี พ.ศ. ๒๕๐๙ ภายหลังได้มีการรวมจังหวัดธนบุรีและจังหวัด พระนคร เป็นนครหลวงกรุงเทพธนบุรี และเปลี่ยนเป็นกรุงเทพมหานครในเวลาต่อมา ซึ่งแบ่งพื้นที่ออกเป็นเขตและแขวงแทนอำเภอและตำบล อำเภอดุสิตจึงได้รับการเปลี่ยนแปลงฐานะเป็นเขตดุสิต กรุงเทพมหานคร เมื่อ พ.ศ. ๒๕๑๙ มีหัวหน้าเขตดุสิตคนแรกคือนายสุทิน สังข์มงคล มีหน่วยการปกครองย่อย ๖ แขวง ต่อมาในพื้นที่เขตดุสิตมีประชากรเพิ่มมากขึ้นและยังมีพื้นที่กว้างขวาง ดังนั้น เพื่อให้หน่วยงานราชการสามารถดูแลได้อย่างรวดเร็วและทั่วถึง กรุงเทพมหานครจึงได้จัดตั้งสำนักงานเขตดุสิต สาขา ๑ รับผิดชอบแขวงบางซื่อ ในปี พ.ศ. ๒๕๓๒ กรุงเทพมหานคร เห็นว่าสำนักงานเขตดุสิตเป็นเขตขนาดใหญ่มีพื้นที่กว้างขวางและมีประชากร จำนวน ๕-๖ แสนคน จึงเสนอแบ่งพื้นที่เขตเพิ่ม ซึ่งกระทรวงมหาดไทยได้มีประกาศกระทรวง ลงวันที่ ๙ พฤศจิกายน ๒๕๓๒ แยกพื้นที่แขวงบางซื่อออกจาก เขตดุสิต ตั้งเป็นสำนักงานเขตบางซื่ออีกเขตหนึ่ง

ปัจจุบัน สำนักงานเขตดุสิตเป็น ๑ ใน ๕๐ สำนักงานเขตของกรุงเทพมหานคร และเป็น ๑ ใน ๕๐ เขตการปกครองของกรุงเทพมหานคร มีพื้นที่การปกครองแบ่งเป็น ๕ แขวง อยู่ในกลุ่มเขตกรุงเทพกลาง สภาพพื้นที่ประกอบไปด้วยแหล่งการค้า แหล่งที่อยู่อาศัยหนาแน่นมาก เขตทหาร แหล่งท่องเที่ยวเชิงประวัติศาสตร์และศิลปวัฒนธรรม นอกจากนี้ยังเป็นสถานที่ที่ตั้งรัฐสภากระทรวงต่าง ๆ และพระราชวัง จึงทำให้เขตนี้มีลักษณะราวกับว่าเป็นเขตการปกครองส่วนกลางของประเทศไทย

ที่ตั้ง อาณาเขต ขนาดพื้นที่

- สำนักงานเขตดุสิต ตั้งอยู่เลขที่ ๓๑๗ ถนนสุขุขทัย ริมคลองเปรมประชากร แขวงดุสิต เขตดุสิต ติดกับโรงเรียนวชิราวุธวิทยาลัย มีพื้นที่ขนาด ๑๐.๖๖ ตารางกิโลเมตร
- เขตดุสิตตั้งอยู่ริมฝั่งซ้ายของแม่น้ำเจ้าพระยาหรือฝั่งพระนคร มีอาณาเขตติดต่อ ดังนี้

- ทิศเหนือ** ติดต่อกับ เขตบางซื่อ คลองบางซื่อและคลองเปรมประชากร มีคลองบางซื่อเป็นเส้นแบ่งเขต
- ทิศใต้** ติดต่อกับเขตปทุมวัน เขตป้อมปราบศัตรูพ่าย และเขตพระนคร มีคลองผดุงกรุงเกษม เป็นเส้นแบ่งเขต
- ทิศตะวันออก** ติดต่อกับเขตพญาไทและเขตราชเทวี มีทางรถไฟสายเหนือเป็นเส้นแบ่งเขต
- ทิศตะวันตก** ติดต่อกับเขตบางพลัด มีแนวกึ่งกลางแม่น้ำเจ้าพระยาเป็นเส้นแบ่งเขต

พื้นที่และลักษณะการใช้พื้นที่ตามผังเมืองกรุงเทพมหานคร

- จำนวนพื้นที่เขตดุสิต ๑๐.๖๖ ตารางกิโลเมตร
- จำนวนพื้นที่ตั้งสถานที่ราชการ ๒.๕๙๖๔ ตารางกิโลเมตร
- จำนวนพื้นที่ ถนน ตรอก ซอย ๐.๘๖๖๔ ตารางกิโลเมตร
- จำนวนพื้นที่คลอง ๐.๓๘๖๗ ตารางกิโลเมตร

พื้นที่การปกครอง แบ่งเป็น ๕ แขวง ดังนี้

๑. แขวงดุสิต พื้นที่ ๒.๒๓๘ ตารางกิโลเมตร
๒. แขวงวชิรพยาบาล พื้นที่ ๑.๐๗๔ ตารางกิโลเมตร
๓. แขวงสวนจิตรลดา พื้นที่ ๑.๗๓๗ ตารางกิโลเมตร
๔. แขวงสี่แยกมหานาค พื้นที่ ๐.๓๓๙ ตารางกิโลเมตร
๕. แขวงถนนนครไชยศรี พื้นที่ ๕.๒๗๒ ตารางกิโลเมตร

จำนวนประชากร (ณ ๑๗ พฤศจิกายน ๒๕๖๐)

แขวง	ชาย (คน)	หญิง (คน)	รวม (คน)
ดุสิต	๗,๗๖๘	๕,๘๕๒	๑๓,๖๒๐
วชิรพยาบาล	๔,๙๓๓	๖,๔๓๓	๑๑,๓๖๖
สวนจิตรลดา	๔,๔๕๘	๔,๗๘๐	๙,๒๓๘
สี่แยกมหานาค	๓,๖๙๑	๓,๗๙๙	๗,๔๙๐
ถนนนครไชยศรี	๓๑,๒๐๕	๒๔,๑๔๔	๕๕,๓๔๙
รวม	๕๒,๐๕๕	๔๕,๐๐๘	๙๗,๐๖๓

สัญลักษณ์เขตดุสิต



คำขวัญ

“เขตพระราชฐาน ตระการตาหมู่พระตำหนัก
ศักดิ์สิทธิ์พระปิยะ วัดเบญจเลื่องลือนาม
สง่างามรัฐสภา ตึกไทยคู่ฟ้าทำเนียบ
เพียบพร้อมคุณธรรม ดุจสวรรค์ชั้นดุสิต”

ข้อมูลพื้นฐานทั่วไป	
ข้อมูล	จำนวน
๑. อัตรากำลัง (๓๑ ส.ค.๖๑) <ul style="list-style-type: none">- ข้าราชการ- ลูกจ้างประจำ- ลูกจ้างชั่วคราว	๑๔๑ คน ๒๓๒ คน ๕๔๙ คน รวม ๙๒๒ คน
๒. สถานศึกษา <ul style="list-style-type: none">- สถานศึกษา สังกัด กทม. ได้แก่ ร.ร.สุโขทัย, ร.ร.วัดพระเชตุพนวิมลมังคลาราม, ร.ร.วัดสมณานัมมบริหาร, ร.ร.วัดจันทรมงคล, ร.ร.วัดเบญจมบพิตร, ร.ร.วัดราชผาติการาม, ร.ร.วัดเทพราชกุญชร, ร.ร.วัดสวัสดิวารีสีมาราม, ร.ร.วัดธรรมมาภิรัตาราม, ม.นวมินทราธิราช- สังกัดสำนักงานคณะกรรมการการศึกษา (สช.)- สังกัดสำนักงานคณะกรรมการศึกษาขั้นพื้นฐาน (สพฐ.)- สังกัดสำนักงานคณะกรรมการอุดมศึกษา (สกอ.)	๑๐ แห่ง ๓๒ แห่ง ๗ แห่ง ๕ แห่ง รวม ๕๔ แห่ง

ข้อมูลพื้นฐานทั่วไป	
ข้อมูล	จำนวน
๓. โรงพยาบาล <ul style="list-style-type: none"> - รัฐ (วชิระพยาบาล, การไฟฟ้านครหลวง) - เอกชน (มิชชั่น) 	๒ แห่ง ๑ แห่ง รวม ๓ แห่ง
๔. ศาสนสถาน <ul style="list-style-type: none"> - วัด - มัสยิด (นุรูล อิสลาม) - คริสตจักร 	๑๗ แห่ง ๑ แห่ง ๒ แห่ง รวม ๒๐ แห่ง
๕. ศาลเจ้า <ul style="list-style-type: none"> - ศาลเจ้าปูนเก่าก้ง (๔๔๘/๑๐ ถ.สามเสน แขวงถนนนครไชยศรี) - ศาลเจ้าจู้โยเนี้ยว (ศาลเจ้าแม่ทับทิม) (๖ เชียงสะพานกรุงธน แขวงวชิรพยาบาล) - ศาลเจ้าแม่ไข่มุก (ศาลเจ้าร้าง) (ถนนราชวิถี แขวงวชิรพยาบาล) 	๓ แห่ง
๖. ชุมชน	๔๘ ชุมชน
๗. หน่วยงานทหาร	๒๓ แห่ง
๘. หน่วยงานราชการ	๒๗ แห่ง
๙. รัฐวิสาหกิจ	๓ แห่ง
๑๐. สถานีตำรวจ <ul style="list-style-type: none"> - สถานีตำรวจนครบาลดุสิต - สถานีตำรวจนครบาลสามเสน 	๒ แห่ง
๑๑. สถานีดับเพลิง <ul style="list-style-type: none"> - สถานีดับเพลิงดุสิต - สถานีดับเพลิงสามเสน 	๒ แห่ง
๑๒. ถนนสายหลัก	๓๒ สาย
๑๓. ห้างสรรพสินค้า	๔ แห่ง
๑๔. ตลาด	๔ แห่ง
๑๕. บ้านหนังสือ	๕ บ้าน
๑๖. โบราณสถาน	๒๐ แห่ง
๑๗. พิพิธภัณฑ์	๑๘ แห่ง

แนวโน้มสถานการณ์ตามยุทธศาสตร์ของกรุงเทพมหานคร

ด้านที่ ๑ มหานครปลอดภัย

กรุงเทพมหานครในปัจจุบันมีประชากรจำนวนมากจนกลายเป็นเมืองโตเดี่ยว ประกอบกับโลกาภิวัตน์และปัจจัยภายนอกต่างๆ ทำให้เกิดความไม่ปลอดภัยต่างๆ อาจเกิดจากธรรมชาติ เช่น ภัยพิบัติต่างๆ ทั้งอุทกภัย วาตภัย และเกิดจากมนุษย์สร้างขึ้น เช่น ภัยอาชญากรรม ยาเสพติด อุบัติภัย โดยแยกเป็นสถานการณ์ย่อยรายมิติ ดังนี้

๑. ปลอดภัย

๑.๑. สถานการณ์การจัดการขยะมูลฝอยและสิ่งปฏิกูล ในปี พ.ศ. ๒๕๕๘ สามารถดำเนินการจัดเก็บขยะตามเป้าหมายที่สำนักสิ่งแวดล้อมกำหนดแยกประเภทโดยมีสถิติ ดังนี้

- ขยะรีไซเคิล เป้าหมาย ๖,๘๕๘.๘๒ ตัน/ปี ประมาณ ๕๗๑.๕๔๘ ตัน/เดือน ดำเนินการได้ ๑๘๕๗.๓๓๓ ตัน/เดือน
- ขยะอินทรีย์ เป้าหมาย ๒,๙๓๙.๕ ตัน/ปี ประมาณ ๒๔๔.๙๕๘ ตัน/เดือน ดำเนินการได้ ๒๗๖.๕ ตัน/เดือน
- ขยะไขมัน ๕๑๗.๓๓ ลบ.ม./ปี ดำเนินการได้ ๑๕๕.๒๐ ลบ.ม
- ขยะอันตราย ๑๑.๕๖ ตัน/ปี ดำเนินการได้ ๕.๕๙ ตัน

โดยผลการดำเนินการเหล่านี้มากจากการดำเนินการส่งเสริมทุกภาคส่วนในพื้นที่ เช่น ชุมชน โรงเรียนทั้งในและนอกสังกัด สถานที่ราชการ และภาคส่วนอื่นร่วมในการคัดแยกขยะให้สามารถนำไปใช้ประโยชน์ได้คุณประโยชน์ของขยะและสิ่งปฏิกูลและในส่วนของปริมาณขยะมูลฝอยมีเป้าหมายในการลดปริมาณขยะปี ๒๕๕๘ ๑๗๓.๐๒ ตัน/วัน อัตราการเกิด ๑๗๒.๘๔ ตัน/วัน เท่ากับลดลงวันละ ๕.๕๓ ตัน/วัน ลดลงร้อยละ ๓.๑๐ ซึ่งผลการดำเนินการดังกล่าวข้างต้นสะท้อนถึงปัญหาในการจัดการขยะมูลฝอยที่ยังคงมีอยู่และมีแนวโน้มที่จะเพิ่มขึ้นจากปัจจัยต่างๆ เช่น จำนวนประชากร พฤติกรรมและวัฒนธรรม มาตรการของรัฐทั้งในด้านกฎหมายและการส่งเสริมประชาสัมพันธ์ให้ประชาชนตระหนัก เป็นต้น

๑.๒ สถานการณ์มลพิษในอากาศในพื้นที่ พื้นที่ของสำนักงานเขตเป็นพื้นที่ชั้นในปัญหา มลพิษอยู่ควบคุมได้โดยมีดัชนีคุณภาพอากาศอยู่ในระดับ ๖๐ - ๘๐ (ข้อมูล ณ ๑๖ - ๒๒ พฤศจิกายน ๒๕๕๙ จากรายงานสถานการณ์คุณภาพอากาศ กรุงเทพมหานคร กองจัดการคุณภาพอากาศและเสียง สำนักสิ่งแวดล้อม www.bangkokairquality.com) แต่เนื่องจากในพื้นที่มีวัดจำนวนมากถึง ๑๗ วัด โดยเป็นวัดที่มีเมรุเผาศพจำนวนถึง ๘ วัดและมีชุมชนในพื้นที่ข้างเคียงกับวัดเป็นส่วนใหญ่ จึงมีโอกาสมลพิษทางอากาศจากเตาเผาศพส่งผลกระทบต่อประชาชนที่อาศัยอยู่ในบริเวณนั้น ทางสำนักงานเขตคูสิตในฐานะส่วนราชการของ กรุงเทพมหานคร

๒. ปลอดภัยในชีวิตและทรัพย์สิน

สำนักงานเขตดุสิตเป็นส่วนหนึ่งในการดำเนินงานเพื่อสร้างสภาพแวดล้อมให้กรุงเทพมหานคร เป็นเมืองที่น่าอยู่และประชาชนมีความปลอดภัยในชีวิตและทรัพย์สินเป็นภารกิจร่วมบูรณาการหลายภาคส่วนเพื่อนำมาตรการป้องกันและแก้ไขปัญหาในพื้นที่ได้อย่างมีประสิทธิภาพ ประกอบด้วยมาตรการแรก คือ การตรวจพื้นที่เสี่ยงภัยจุดเปลี่ยว อาคารร้าง และสะพานลอย จำนวน ๑๑ จุด มาตรการสอง คือ การติดตั้งและซ่อมแซมไฟฟ้าแสงสว่างโดยสำนักงานเขตร่วมกับสำนักการโยธาสำรวจพื้นที่สาธารณะและกำหนดแผนการติดตั้งและซ่อมแซมไฟฟ้าแสงสว่างเพิ่มขึ้นเพื่อให้ครอบคลุมพื้นที่กรุงเทพมหานคร นอกจากนี้สำนักงานเขตดุสิต และการไฟฟ้านครหลวงร่วมกันสำรวจจุดเสี่ยงโดยได้ดำเนินการร่วมกันติดตั้งและซ่อมแซมไฟฟ้าแสงสว่าง โดยดำเนินการไปแล้วในปี ปี ๒๕๕๖ ๕๑ แห่ง รวม ๑๙๗ ดวง ปี ๒๕๕๗ ๕๔ แห่ง รวม ๓๐๖ ดวง ปี ๒๕๕๘ ๕๕ แห่ง รวม ๒๑๖ ดวง ทั้งนี้การดำเนินงานเฝ้าระวังและการปรับปรุงเป็นการเสริมสร้างสภาพแวดล้อมที่ปลอดภัยซึ่งเป็นปัจจัยหนึ่งที่ส่งผลต่อการควบคุมอาชญากรรมในพื้นที่กรุงเทพมหานคร โดยอ้างอิงสถิติอาชญากรรมของสถานีตำรวจในพื้นที่เขตดุสิตโดยมีสถิติคดีตามตารางด้านล่าง

๑ ตารางแสดงสถิติคดีอาญาในพื้นที่ความรับผิดชอบของสถานีตำรวจนครบาลในพื้นที่เขตดุสิต (ข้อมูลล่าสุดปีงบประมาณ ๒๕๕๘ และ ๒๕๕๙)

๒.๑ สถานีตำรวจนครบาลดุสิต

ประเภทคดี	๑ ต.ค. ๒๕๕๗ - ๓๐ ก.ย. ๒๕๕๘			๑ ต.ค. ๒๕๕๘ - ๓๐ ก.ย. ๒๕๕๙		
	รับแจ้ง	จับกุม	จับกุม (ร้อยละ)	รับแจ้ง	จับกุม	จับกุม (ร้อยละ)
๑. คดีอุกฉกรรจ์และสะเทือนขวัญ	๒	๐	๐	๐	๐	๐
๒. คดีชีวิต ร่างกาย และเพศ	๑๐	๐	๐	๑๒	๓	๒๕
๓. คดีประทุษร้ายต่อทรัพย์สิน	๔๔	๒	๔.๕๕	๓๑	๐	๐
๔. คดีที่น่าสนใจ เช่น คดีโจรกรรม คดีข่มขืนและฆ่าคดี นื้อโกง คดียักยอก	๒๓	๑	๔.๓๕	๖	๐	๐
รวม ๑-๔	๗๙	๓	๓.๗๙	๔๙	๓	๖.๑๒
ประเภทคดี	จับ (ราย)	จับ (คน)		จับ (ราย)	จับ (คน)	
๕. คดีรัฐเป็นผู้เสียหาย (อาวุธปืน การพนัน ยาเสพติด คำประเวณีและมี เผยแพร่วัตถุลามก)	๒๗	๒๙		๔๙	๕๐	

^๑ ระบบสารสนเทศสำนักงานตำรวจแห่งชาติ กลุ่มงานสารสนเทศภูมิศาสตร์และสื่อประสมเพื่อการบริการ ศูนย์เทคโนโลยีสารสนเทศกลาง สำนักงานเทคโนโลยีสารสนเทศและการสื่อสาร สำนักงานตำรวจแห่งชาติ gis.police.go.th/cstat/home

๒.๒ สถานีตำรวจนครบาลสามเสน

ประเภทคดี	๑ ต.ค. ๒๕๕๗ - ๓๐ ก.ย. ๒๕๕๘			๑ ต.ค. ๒๕๕๘ - ๓๐ ก.ย. ๒๕๕๙		
	รับแจ้ง	จับกุม	จับกุม (ร้อยละ)	รับแจ้ง	จับกุม	จับกุม (ร้อยละ)
๑. คดีอุกฉกรรจ์และสะเทือนขวัญ	๓	๒	๖๖.๖๗	๐	๐	๐
๒. คดีชีวิต ร่างกาย และเพศ	๑๓	๙	๖๙.๒๓	๑๒	๓	๒๕
๓. คดีประทุษร้ายต่อทรัพย์สิน	๕๙	๑๘	๓๐.๕๑	๓๑	๐	๐
๔. คดีที่น่าสนใจ เช่น คดีโจรกรรม คดีข่มขืนและฆ่าคดี นื้อโงก คดียักยอก	๔๕	๖	๑๓.๓๓	๖	๐	๐
รวม ๑-๔	๑๒๐	๓๕	๒๙.๑	๔๙	๓	๖.๑๒
ประเภทคดี	จับ (ราย)	จับ (คน)		จับ (ราย)	จับ (คน)	
๕. คดีรัฐเป็นผู้เสียหาย (อาชญากรรม การพนัน ยาเสพติด คำประเวณีและมี เผยแพร่วัสดุลามก)	๔๘๘	๕๙๙		๑๓๘	๑๗๗	

๒.๓ สถานีตำรวจนครบาลบางโพ

ประเภทคดี	๑ ต.ค. ๒๕๕๗ - ๓๐ ก.ย. ๒๕๕๘			๑ ต.ค. ๒๕๕๘ - ๓๐ ก.ย. ๒๕๕๙		
	รับแจ้ง	จับกุม	จับกุม (ร้อยละ)	รับแจ้ง	จับกุม	จับกุม (ร้อยละ)
๑. คดีอุกฉกรรจ์และสะเทือนขวัญ	๐	๐	๐	๔	๓	๗๕.๐๐
๒. คดีชีวิต ร่างกาย และเพศ	๔	๒	๕๐.๐๐	๕	๔	๘๐.๐๐
๓. คดีประทุษร้ายต่อทรัพย์สิน	๒๐	๕	๒๕.๐๐	๒๕	๑๖	๖๔.๐๐
๔. คดีที่น่าสนใจ เช่น คดีโจรกรรม คดีข่มขืนและฆ่าคดี นื้อโงก คดียักยอก	๑๕	๒	๑๓.๓๓	๑๐	๑	๑๐.๐๐
รวม ๑-๔	๓๙	๙	๒๓.๐๗	๔๔	๒๔	๕๔.๕๔
ประเภทคดี	จับ (ราย)	จับ (คน)		จับ (ราย)	จับ (คน)	
๕. คดีรัฐเป็นผู้เสียหาย (อาชญากรรม การพนัน ยาเสพติด คำประเวณีและมี เผยแพร่วัสดุลามก)	๑๘๘	๒๒๕		๘๒	๘๗	

๒.๔ สถานีตำรวจนครบาลนางเลิ้ง

ประเภทคดี	๑ ต.ค. ๒๕๕๗ - ๓๐ ก.ย. ๒๕๕๘			๑ ต.ค. ๒๕๕๘ - ๓๐ ก.ย. ๒๕๕๙		
	รับแจ้ง	จับกุม	จับกุม (ร้อยละ)	รับแจ้ง	จับกุม	จับกุม (ร้อยละ)
๑. คดีอุกฉกรรจ์และสะเทือนขวัญ	๖	๓	๕๐.๐๐	๓	๓	๑๐๐.๐๐
๒. คดีชีวิต ร่างกาย และเพศ	๓๐	๑๖	๕๓.๓๓	๘	๒	๒๕.๐๐
๓. คดีประทุษร้ายต่อทรัพย์สิน	๗๓	๒๘	๓๘.๓๖	๓๐	๑๑	๓๖.๖๗
๔. คดีที่น่าสนใจ เช่น คดีโจรกรรม คดีข่มขืนและฆ่าคดี นื้อโกง คดียักยอก	๕๐	๑	๒.๐๐	๑๑	๐	๐
รวม ๑-๔	๑๕๙	๔๘	๓๐.๑๘	๕๒	๑๖	๓๐.๗๖
ประเภทคดี	จับ (ราย)	จับ (คน)		จับ (ราย)	จับ (คน)	
๕. คดีรัฐเป็นผู้เสียหาย (อาวุธปืน การพนัน ยาเสพติด คำประเวณีและมี เผยแพร่วัสดุลามก)	๒๕๒	๓๓๓		๑๙๕	๒๓๒	

๒.๕ สถานีตำรวจนครบาลเตาปูน

ประเภทคดี	๑ ต.ค. ๒๕๕๗ - ๓๐ ก.ย. ๒๕๕๘			๑ ต.ค. ๒๕๕๘ - ๓๐ ก.ย. ๒๕๕๙		
	รับแจ้ง	จับกุม	จับกุม (ร้อยละ)	รับแจ้ง	จับกุม	จับกุม (ร้อยละ)
๑. คดีอุกฉกรรจ์และสะเทือนขวัญ	๔	๓	๗๕.๐๐	๗	๖	๘๕.๗๑
๒. คดีชีวิต ร่างกาย และเพศ	๓๖	๒๘	๗๗.๗๘	๒๓	๑๙	๘๒.๖๑
๓. คดีประทุษร้ายต่อทรัพย์สิน	๖๔	๒๑	๓๒.๘๑	๓๑	๘	๒๕.๘๑
๔. คดีที่น่าสนใจ เช่น คดีโจรกรรม คดีข่มขืนและฆ่าคดี นื้อโกง คดียักยอก	๔๔	๑๒	๒๗.๒๗	๓๒	๖	๑๘.๗๕
รวม ๑-๔	๑๔๘	๖๔	๔๓.๒๔	๙๓	๓๙	๔๑.๙๓
ประเภทคดี	จับ (ราย)	จับ (คน)		จับ (ราย)	จับ (คน)	
๕. คดีรัฐเป็นผู้เสียหาย (อาวุธปืน การพนัน ยาเสพติด คำประเวณีและมี เผยแพร่วัสดุลามก)	๘๕๔	๑,๐๖๐		๕๓๗	๖๐๗	

๓. ปลอดภัยพิบัติ

พื้นที่เขตอุตสาหกรรมเป็นพื้นที่ที่เป็นที่ตั้งของสถานที่สำคัญระดับประเทศหลายแห่งไม่ว่าจะเป็นพระราชวังดุสิตและหมู่พระที่นั่ง รัฐสภาและทำเนียบรัฐบาล ศาสนสถานและโบราณสถาน นอกจากนี้ยังเป็นที่ตั้งของชุมชนโดยบางชุมชนเป็นชุมชนแออัดด้วย ซึ่งหากเกิดสาธารณภัยต่างๆในพื้นที่ก็จะส่งผลกระทบต่อสถานที่ต่างๆในพื้นที่ได้

สถิติการเกิดอัคคีภัยที่ผ่านมาในพื้นที่เขตอุตสาหกรรมในปี ๒๕๕๘ เกิดเหตุจำนวน ๔ ครั้ง และในปี ๒๕๕๙ (ข้อมูล ณ เดือนสิงหาคม ๒๕๕๙) เกิดเหตุจำนวน ๔ ครั้งเท่ากันกับสถิติในปีที่ผ่านมา โดยอาจมีแนวโน้มเพิ่มขึ้นเนื่องจากไม่เข้าสู่ฤดูหนาวซึ่งเป็นฤดูกาลที่เอื้อต่อการเกิดอัคคีภัยได้ง่าย ความเสี่ยงในการเกิดอุทกภัย พื้นที่เขตอุตสาหกรรมมีคูคลองรวม ๒๒ แห่ง รับผิดชอบโดยสำนักงานระบายน้ำ ๕ แห่งและสำนักงานเขตอุตสาหกรรม ๑๗ แห่ง มีจุดอ่อนน้ำท่วม ๗ แห่งประกอบด้วยจุดอ่อนน้ำท่วม ที่ได้รับผลกระทบปัญหาน้ำท่วมอันเนื่องมาจากสาเหตุฝนตกในช่วงฤดูฝนประจำปีจำนวน ๒ แห่ง และจุดอ่อนน้ำท่วมที่ได้รับผลกระทบปัญหาน้ำท่วมอันเนื่องมาจากสาเหตุน้ำทะเลหนุนสูงและน้ำเหนือไหลบ่าจำนวน ๕ แห่ง การเกิดวาตภัยในพื้นที่ส่งผลกระทบทำให้เกิดต้นไม้ล้มในพื้นที่ซึ่งสถิติการเกิดต้นไม้ล้มในปี ๒๕๕๙ เกิดเหตุการณ์รวม ๑๔ จุดในพื้นที่ก่อให้เกิดความเสียหายต่อทรัพย์สินจำนวนมาก

๔. ปลอดภัยคนเมือง อาหารปลอดภัย

กรุงเทพมหานครต้องเผชิญกับการเปลี่ยนแปลงอันเนื่องมาจาก การเจริญเติบโตของเมือง สังคม การศึกษา เศรษฐกิจ ธุรกิจอุตสาหกรรมเทคโนโลยี และความเป็นโลกาภิวัตน์ซึ่งส่งผลกระทบต่อสุขภาพ และการสาธารณสุข โดยมีสถานการณ์ที่เกิดขึ้นเป็นปัญหาสำคัญในพื้นที่สำนักงานเขต ๓ สถานการณ์หลัก

๑) ความชุกของโรคไม่ติดต่อเรื้อรังของคนกรุงเทพมหานคร แนวโน้มของชาวกรุงเทพมหานครมีความเสี่ยงในโรคไม่เรื้อรังในกลุ่มโรคคนเมืองอันเนื่องมาจากวิถีชีวิตคนเมืองที่ขาดปัจจัยส่งเสริมภายใน เช่น ความรู้ความตระหนักต่อโรคคนเมือง และขาดปัจจัยส่งเสริมภายนอก เช่น ความสะดวกสบาย การใช้ชีวิตที่ต้องแข่งกับเวลา บริการสุขภาพเชิงรุก การขาดการออกกำลังกาย ซึ่งล้วนก่อให้เกิดความเสี่ยงในการเกิดโรคคนเมืองทั้งสิ้น กีฬาและนันทนาการเป็นส่วนสำคัญในการลดอัตราเสี่ยง ซึ่งเขตอุตสาหกรรมเป็นส่วนหนึ่งของกรุงเทพมหานครที่ประสบปัญหาสถานบริการกีฬาและนันทนาการของกรุงเทพมหานครมีจำนวนไม่พอส่งผลกระทบต่อพฤติกรรมการเล่นกีฬาและออกกำลังกายของเด็ก เยาวชน และประชาชนทั่วไปวิถีชีวิตคนเมืองที่ต้องใช้ชีวิตแข่งกับเวลา เผชิญมลภาวะ อัตราค่าครองชีพที่สูง ขาดการออกกำลังกาย และประชาชนดูแลสุขภาพของตนเองน้อยลง โดยในพื้นที่เขตอุตสาหกรรมมีลานกีฬาจำนวน ๑๗ แห่ง เป็นลานกีฬาประเภท A ๑ แห่ง ประเภท B ๙ แห่ง และ ประเภท C ๗ แห่ง ซึ่งได้การพัฒนาการรับรองมาตรฐานของกองการกีฬา สำนักวัฒนธรรม กีฬา และการท่องเที่ยว จำนวน ๓ ลาน (๑) ลานกีฬาสะพานเกษะโกมล (๒) ลานกีฬาม.พัน ๓ รอ.(ยานเกราะ) (๓) ลานกีฬาร.ร.วัดจันทรมุข โดยในปีงบประมาณ

๒๕๕๘ มีจำนวนผู้ใช้บริการ ๒๒๘,๒๘๘ คน โดยสำนักงานเขตมีการวัดผลความพึงพอใจ ประเมินผลการพัฒนาเพื่อให้ประชาชนได้การบริการที่ดีจากลานกีฬาอย่างต่อเนื่องต่อไป

๒) การแพร่ระบาดของโรคอุบัติใหม่ และอุบัติเก่า สำหรับพื้นที่เขต ในส่วนของโรคอุบัติใหม่ยังไม่ส่งผลกระทบต่อ แต่ยังคงประสบปัญหาในโรคอุบัติเก่า ยกตัวอย่าง โรคไข้เลือดออก โดยส่วนใหญ่มีสาเหตุความหนาแน่นของประชากร การขาดการจัดการสิ่งแวดล้อมอย่างเหมาะสม และความรู้ความเข้าใจและตระหนักในการป้องกันและควบคุมโรคของประชาชน ส่งผลให้เกิดสถานการณ์การระบาดรุนแรงติดอันดับสิบของกรุงเทพมหานครในเดือนมกราคม ๒๕๕๙ โดยพบผู้ป่วยมากถึง ๕๐ คน ทั้งนี้ไม่อยู่ในช่วงฤดูฝนซึ่งเป็นช่วงการระบาดของโรค

๓) ความไม่ปลอดภัยทางด้านอาหาร ในพื้นที่เขตดุสิตมีสถานการณ์ที่คล้ายคลึงกับสถานการณ์โดยรวมกรุงเทพมหานคร เนื่องจากเป็นศูนย์รวมของวัตถุดิบอาหาร เนื่องจากมีตลาดสะพานขาว ซึ่งเป็นตลาดค้าผลไม้ขนาดใหญ่ ทำให้โดยรวมยังคงพบความเสี่ยงต่อการปนเปื้อนของจุลินทรีย์ สารเคมีอันตรายต่างๆ ในวัตถุดิบอาหาร

ด้านที่ ๒ มหานครสีเขียว สะดวกสบาย

๑.สถานการณ์ด้านการรักษาความเป็นระเบียบเรียบร้อยเพื่อพัฒนาภูมิทัศน์ที่สวยงาม

กรุงเทพมหานครได้มีนโยบายให้สำนักเทศกิจร่วมกับสำนักงานเขตในการเข้มงวดในการจัดระเบียบหาบเร่แผงลอยเพื่อคืนทางเท้าให้กับประชาชนตามนโยบายรัฐบาล โดยในเขตดุสิตมีการดำเนินการจัดระเบียบแผงลอยในพื้นที่ เพื่อความเป็นระเบียบเรียบร้อยจำนวน ๒ จุด ได้แก่ ๑.บริเวณหน้าบ้านมนังคศิลาถึงบริเวณโรงหนังปารีส ๒.บริเวณถนนลูกหลวงริมคลองผดุงกรุงเกษม และถนนพิษณุโลก กระทรวงศึกษาธิการ โดยมีการจัดเจ้าหน้าที่กวาดซัน ผลักดัน ไม่ให้มีผู้ค้าฝ่าฝืนจำหน่ายในพื้นที่ตลอดเวลา

สำหรับในจุดอื่นๆ ได้มีการจัดเจ้าหน้าที่ประจำจุดจับปรับ จัดชุดสายตรวจจุดกวาดซัน พิเศษเพื่อจัดกิจกรรมประชาสัมพันธ์และรณรงค์ให้ประชาชนร่วมกันดูแลความสะอาดในที่สาธารณะ นอกจากนี้ยังมีการตรวจสอบกวาดซันและจัดเก็บป้ายที่ติดตั้งในที่สาธารณะโดยไม่ได้รับอนุญาต โดยมีการรายงานความคืบหน้าตามตัวชี้วัดให้ผู้บริหารทราบเป็นประจำทุกเดือน

๒.สถานการณ์พื้นที่สีเขียว ในปี พ.ศ. ๒๕๕๙ สำนักงานเขตดุสิต กรุงเทพมหานครมีประชากร ณ เดือนมิถุนายน ๒๕๕๙ จำนวน ๑๐๐,๓๙๑ คน ขนาดพื้นที่รวม ๑๐.๖๖ ตารางกิโลเมตร ซึ่งมีพื้นที่สีเขียวที่อยู่ในรูปของสวนสาธารณะ ๗ ประเภท (ตามนิยามของสำนักสิ่งแวดล้อม กรุงเทพมหานคร) โดยมีรายละเอียด ดังนี้ ๑.สวนหย่อมขนาดเล็ก ๕๐ แห่ง ขนาดพื้นที่ ๒๘ ไร่ ๙๔ ตารางวา ๒.สวนเฉพาะทาง ๖ แห่ง ขนาดพื้นที่ ๑๙ ไร่ ๒ งาน ๔๓ ตารางวา ๓.สวนถนน ๒๙ แห่ง ขนาดพื้นที่ ๓๗ ไร่ ๑ งาน ๓ ตารางวา ๔.สวนหมู่บ้าน ๓๐ แห่ง ขนาดพื้นที่ ๑๔๐ ไร่ ๒ งาน ๘๗ ตารางวา ๕. ไม่มีการดำเนินการสวนชุมชน สวนระดับย่าน สวนระดับเมือง จำนวนรวม ๑๑๕ แห่ง ๒๒๕ ไร่ ๓ งาน ๓๗ ตารางวา โดยมีการเพิ่มพื้นที่สีเขียวในรูปแบบสวน

ถนนเพื่อให้บรรลุเป้าหมาย เป้าประสงค์และตัวชี้วัด เนื่องจากพื้นที่เขตส่วนใหญ่เป็นสถานที่ราชการไม่สามารถเข้าไปพัฒนาเพิ่มพื้นที่สีเขียวได้มาก

ด้านที่ ๓ มหานครสำหรับทุกคน

๑. สถานการณ์ด้านสุขภาวะของชุมชน

*ปัจจุบันสภาพเศรษฐกิจของประเทศไทยเข้าสู่ประเทศในระบบบริการ ทำให้ประชาชนจากทุกภูมิภาคอพยพจากชนบทเข้ามาทำงานในเมืองมากขึ้นตามลำดับ ส่งผลให้เมืองมีการขยายตัวอย่างรวดเร็วและเป็นไปอย่างไร้ระเบียบ ไม่มีการวางผังควบคุม ขาดแคลนบริการสาธารณะและสาธารณูปการ ขาดสุขลักษณะอนามัย ขาดแคลนที่อยู่อาศัยที่ได้มาตรฐาน ทำให้เกิดความแออัด ยัดเยียด ประชาชนอยู่อย่างแออัดไม่เป็นระเบียบ เกิดปัญหาเศรษฐกิจ แหล่งเสื่อมโทรม ปัญหาด้านต่างๆอีกมากมาย ซึ่งสภาพต่างๆเหล่านี้ ก่อให้เกิดปัญหาต่อความเป็นเมือง โดยเฉพาะกรุงเทพมหานครอย่างมาก ประกอบกับผลจากการพัฒนาเศรษฐกิจ ทำให้ความต้องการใช้ประโยชน์ที่ดินในเมืองเพิ่มสูงขึ้น ทำให้ราคาที่ดินแพงขึ้น ซึ่งปัญหาต่างๆเหล่านี้ ทั้งภาครัฐและเอกชนมิได้นิ่งนอนใจ ได้ร่วมมือกันปรับปรุงแก้ไขตลอดเวลา ซึ่งรัฐบาลได้มีนโยบายในการแก้ไขปัญหาโดยกระทรวงพัฒนาสังคมและความมั่นคงของมนุษย์ กรุงเทพมหานคร และหน่วยงานท้องถิ่น โดยกรุงเทพมหานครเป็นองค์กรหลักเพื่อประสานในการพัฒนาชุมชน มุ่งเน้นการพัฒนาการปรับปรุงสภาพแวดล้อม โดยจัดบริการพื้นฐานให้เพียงพอต่อความต้องการของชุมชน ส่งเสริมความมั่นคงในที่อยู่อาศัยของผู้มีรายได้น้อย มีหน่วยงานท้องถิ่น คือ สำนักงานเขต เป็นผู้ดูแลชุมชนในพื้นที่ของตน

การเสริมสร้างสุขภาวะในชุมชนล้วนต้องเริ่มมาจากแผนสุขภาวะชุมชน โดยแผนสุขภาวะชุมชนเป็นแผนงานในการสร้างสุขทั้งทางกาย ใจและสังคม แผนสุขภาวะอาจมีนัยยะที่คล้ายคลึงกับแผนชุมชนที่รู้จักกันทั่วประเทศ แต่แผนสุขภาวะมุ่งเน้นที่ภาวะของความสุขเป็นหลัก และที่น่าสนใจก็คือแผนสุขภาวะค้นพบหน่วยที่เหมาะสมสำหรับการสร้างแผนสุขภาวะรวมทั้งรูปแบบและวิธีการในการก่อเกิดและขยายผลสู่พื้นที่อื่นๆ” ที่ผ่านมา กรุงเทพมหานครได้การเน้นการส่งเสริมสุขภาวะชุมชนมากขึ้น

๒. สถานการณ์ผู้สูงอายุในพื้นที่

การเปลี่ยนแปลงโครงสร้างประชากรของไทยที่เกิดขึ้นอย่างรวดเร็วในช่วง ๓ - ๔ ศตวรรษที่ผ่านมาทำให้ประเทศเข้าสู่การเป็นสังคมผู้สูงวัย ตั้งแต่ประมาณปี ๒๕๔๓ - ๒๕๔๔ คือมีประชากรอายุ ๖๐ ปี คิดเป็นสัดส่วนมากกว่าร้อยละ ๑๐ ของประชากรทั้งหมด นอกจากสัดส่วนผู้สูงอายุที่เพิ่มขึ้นแล้ว ยังมีอีกตัวบ่งชี้หนึ่งที่แสดงถึงการเข้าสู่สังคมผู้สูงวัยแล้ว นั่นคือ “ดัชนีการสูงวัย” (Aging Index) ซึ่งแสดงถึงการเปรียบเทียบโครงสร้างการทดแทนกันของประชากรกลุ่มผู้สูงอายุ (อายุ ๖๐ ปีขึ้นไป) กับกลุ่มประชากรวัยเด็ก (อายุต่ำกว่า ๑๕ ปี) โดยดัชนีการสูงวัยมีค่าต่ำกว่า ๑๐๐ แสดงว่าจำนวนประชากรสูงอายุนี้น้อยกว่าจำนวนประชากรเด็ก แต่ในทางตรงข้าม

ถ้าดัชนีมีค่าเกินกว่า ๑๐๐ แสดงว่าจำนวนประชากรสูงอายุมีมากกว่าจำนวนประชากรเด็ก ปัจจุบันประชากรโลกมีอายุสูงขึ้น จึงมีการใช้ดัชนีการสูงวัยจำแนกสังคม ดังนี้

- สังคมเยาว์วัย (Young Society) หมายถึง ค่าดัชนีต่ำกว่า ๕๐
- สังคมสูงวัย (Aged Society) หมายถึง ค่าดัชนีระหว่าง ๕๐-๑๑๙.๙
- สังคมสูงวัยอย่างสมบูรณ์ (Complete Aged Society) หมายถึง ค่าดัชนีระหว่าง ๑๒๐ -๑๙๙.๙
- สังคมสูงวัยระดับสุดยอด (Super Aged Society) หมายถึง ค่าดัชนีตั้งแต่ ๒๐๐

ขึ้นไป

ประชากรโลกได้เปลี่ยนผ่านสู่ประชากรสูงวัย กลุ่มประเทศพัฒนาแล้ว เช่น ประเทศสมาชิกในยุโรป อเมริกาเหนือ ได้เข้าสู่สังคมสูงวัยอย่างสมบูรณ์แล้ว ในขณะที่บางประเทศในเอเชีย เช่น ญี่ปุ่น ได้เข้าสู่สังคมสูงวัยระดับสุดยอดแล้วเช่นกัน ส่วนประเทศไทยจัดอยู่ในกลุ่มสังคมสูงวัยของกลุ่มประเทศอาเซียนเป็นอันดับ ๒ จากประเทศสิงคโปร์

^๒ในส่วนพื้นที่สำนักงานเขตดุสิตมีจำนวนประชากรผู้สูงอายุสถิติปี ๒๕๕๘ มีจำนวนประชากรอายุ ๖๐ ปีขึ้นไป รวม ๒๐,๕๙๐ คน เป็นชาย ๙,๓๓๕ คน เป็นหญิง ๑๑,๒๕๕ คน จำนวนประชากรเด็กอายุต่ำกว่า ๑๕ ปี รวม ๑๑,๑๓๖ คน

ดัชนีการสูงวัย = ร้อยละของอัตราส่วนจำนวนประชากรผู้สูงอายุ (๖๐ ปี ขึ้นไป) ต่อจำนวนประชากรวัยเด็ก (ต่ำกว่า ๑๕ ปี)

$$\begin{aligned} &= (P_{60+}/P_{15-}) \times 100 \\ &= (20,590/11,136) \times 100 \\ &= 184.89 \\ &= \text{สังคมสูงวัยอย่างสมบูรณ์ (Complete Aged Society)} \end{aligned}$$

ด้วยสถานการณ์ข้างต้นที่ประชากรผู้สูงอายุมีจำนวนมาก จึงได้จัดสวัสดิการในรูปแบบต่างๆ เพื่อผู้สูงอายุซึ่งปัจจุบันยังไม่สามารถดำรงชีวิตได้อย่างมีศักดิ์ศรี และมีการจัดทำโครงการต่างๆ เพิ่มความรู้และทักษะให้กลุ่มคนเหล่านี้ได้รับการยกย่องและยอมรับ มีโอกาสนำความรู้และ ภูมิปัญญาสร้างประโยชน์ให้แก่สังคม

๒. การจัดการศึกษาขั้นพื้นฐาน สำนักงานเขตดุสิตมีโรงเรียนในสังกัดกรุงเทพมหานคร จำนวน ๙ โรงเรียน ซึ่งเปิดสอนตั้งแต่ระดับอนุบาล ๑ - ประถมศึกษาปีที่ ๖ โดย ^๓ในปีการศึกษา ๒๕๕๗ มีจำนวนครู นักเรียน และจำนวนนักเรียนที่สำเร็จการศึกษา ดังนี้

^๒ สำนักยุทธศาสตร์และประเมินผล กรุงเทพมหานคร “สถิติกรุงเทพมหานคร 2558”, 2559

^๓ สำนักยุทธศาสตร์และประเมินผล กรุงเทพมหานคร “สถิติกรุงเทพมหานคร ๒๕๕๘”, ๒๕๕๙

ชื่อโรงเรียน	จำนวนครู	จำนวนนักเรียน	อัตราส่วน	จำนวนนักเรียนที่สำเร็จการศึกษา
ร.ร.สุโขทัย	๓๓	๖๓๒	๑ : ๑๙	๙๙
ร.ร.วัดประชาระมาปือธรรม	๓๓	๖๗๘	๑ : ๒๑	๘๕
ร.ร.วัดสมณนัมบริหาร	๑๘	๒๐๗	๑ : ๑๒	๓๓

ชื่อโรงเรียน	จำนวนครู	จำนวนนักเรียน	อัตราส่วน	จำนวนนักเรียนที่สำเร็จการศึกษา
ร.ร.วัดจันทรมสุมสร	๒๑	๓๙๓	๑ : ๑๙	๕๕
ร.ร.วัดเบญจมบพิตร	๓๕	๘๖๕	๑ : ๒๕	๑๑๑
ร.ร.วัดราชผาติการาม	๑๑	๑๓๙	๑ : ๑๓	๒๑
ร.ร.วัดเทวราชกุญชร	๑๑	๑๙๒	๑ : ๑๗	๒๘
ร.ร.วัดสวัสดิวารีสีมาราม	๑๒	๑๗๐	๑ : ๑๔	๒๐
ร.ร.วัดธรรมาภิตาราม	๓๑	๖๓๑	๑ : ๒๐	๗๓

โดยในปีที่ผ่านมาผลการทดสอบระดับชาติขั้นพื้นฐาน (ONET) ปีการศึกษา ๒๕๕๗

คะแนนผลสัมฤทธิ์และคะแนนพัฒนาการ กลุ่มสาระการเรียนรู้ละ ๒.๕๐ คะแนน จำนวน ๘ กลุ่มสาระการเรียนรู้ รวมเป็น ๒๐ คะแนนเต็ม นักเรียนมีผลการทดสอบ ดังนี้

- ภาษาไทย ๑.๑๐๐ คะแนน
- คณิตศาสตร์ ๐.๙๖๒ คะแนน
- วิทยาศาสตร์ ๐.๙๓๓ คะแนน
- สังคมศึกษาฯ ๑.๑๘๖ คะแนน
- สุขศึกษาฯ ๑.๑๙๐ คะแนน
- ศิลปะ ๑.๒๑๐ คะแนน
- การงานอาชีพฯ ๑.๑๘๖ คะแนน
- ภาษาอังกฤษ ๐.๗๘๖ คะแนน
- คะแนนพัฒนาการ ๒.๐๐๐ คะแนน

รวมคะแนนทั้งสิ้น ๑๐.๕๕๒ คะแนน จากผลการทดสอบข้างต้นอยู่ในระดับมาตรฐานตามเกณฑ์ตัวชี้วัดของสำนักงานการศึกษา ทั้งนี้สำนักงานเขตได้มีโครงการต่างๆ เพื่อพัฒนาให้นักเรียนมีผลสัมฤทธิ์ทางการเรียนที่ดีและมีมาตรฐานของโรงเรียนที่ดียิ่งขึ้นต่อไป

๓. การจัดการศึกษาตามอัธยาศัย พระราชบัญญัติการศึกษาแห่งชาติ พ.ศ. ๒๕๔๒ มาตรา ๑๕ ให้นิยามการศึกษาตามอัธยาศัยว่า เป็นการศึกษาที่ให้ผู้เรียนได้เรียนรู้จากตนเอง ตามความสนใจ ศักยภาพ ความพร้อมและโอกาส โดยศึกษาจากบุคคล ประสบการณ์ สังคม สภาพแวดล้อม สื่อ หรือแหล่งความรู้อื่นๆ จากนิยามดังกล่าว จะเห็นว่าการเรียนไม่ได้จำกัดเฉพาะในระบบโรงเรียนเท่านั้น การเรียนรู้สามารถเกิดขึ้นได้ทุกที่ทุกเวลา จากแหล่งการเรียนรู้ที่อยู่รอบๆตัวเรา

ซึ่งอาจเป็นที่ที่เรารู้จักหรือไม่รู้จักก็ตาม และในสังคมปัจจุบัน เด็ก เยาวชนและประชาชนทั่วไป จะตระหนักถึงความสำคัญของการศึกษาตามอัธยาศัย สนใจที่จะค้นคว้าหาความรู้ด้วยตนเอง และสามารถเข้าถึงแหล่งเรียนรู้ต่างๆได้มากขึ้นเพียงใด สำนักงานเขตดุสิตในฐานะหน่วยงานหนึ่งในสังกัดกรุงเทพมหานคร ที่มีส่วนร่วมในการส่งเสริมการเรียนรู้ในการร่วมบริหารจัดการบ้านหนังสือ โดยมีสถิติผู้ใช้บริการปีงบประมาณ ๒๕๕๘ ดังนี้

บ้านหนังสือ	จำนวนผู้ใช้บริการ (ราย)
กองพันทหารราบมณฑลทหารบกที่ ๑๑	๑๓,๗๒๑ ราย
ชุมชนท่าน้ำสามเสน	๑๒,๘๗๙ ราย
กองพลทหารปืนใหญ่ต่อสู้อากาศยาน	๗,๘๐๙ ราย
ปิ่นหนึ่ง	๗,๓๓๙ ราย
กองพันทหารม้าที่ ๓ รักษาพระองค์	๑๒,๐๗๗ ราย

ซึ่งทางสำนักงานเขตได้มีการจัดโครงการเพื่อส่งเสริมกิจกรรมและเพิ่มผู้ใช้บริการในบ้านหนังสือเพิ่มขึ้น เป็นการส่งเสริมการศึกษาตามอัธยาศัยให้บรรลุเป้าประสงค์ของกรุงเทพมหานครต่อไป

๔. สถานการณ์ด้านศิลปวัฒนธรรม สำนักงานเขตดุสิตมีพื้นที่ที่ประกอบด้วยสถานที่ท่องเที่ยวหลากหลายที่น่าส่งเสริมด้านการจัดกิจกรรมด้านศิลปวัฒนธรรมมากขึ้น แต่ด้วยจุดเด่นของสถานที่ที่มีลักษณะสถานที่เฉพาะทำให้จากในหลายๆปีที่ผ่านมาการจัดกิจกรรมส่งเสริมไม่มีผู้สนใจมากเท่าที่ควร ทำให้ปัจจุบันสำนักงานเขตได้หันมาส่งเสริมวัฒนธรรมในชุมชนเพื่อเป็นกิจกรรมการมีส่วนร่วมของชุมชนโดยเน้นไปในการจัดกิจกรรมในวันสำคัญของประเทศต่างๆ เพื่อสร้างความสัมพันธ์อันดีให้ผู้อาศัยในพื้นที่

ด้านที่ ๔ มหานครกระซิบ

เขตดุสิตเป็นหนึ่งในเขตกลุ่มกรุงเทพมหานครกลางที่มีลักษณะการใช้ประโยชน์ที่หลากหลายในพื้นที่โดยมีการใช้ประโยชน์ในที่ดินตามแผนผังกำหนดการใช้ประโยชน์ที่ดินที่ได้จำแนกประเภทท้ายกฎกระทรวงให้ใช้บังคับ^๔ “ผังเมืองรวมกรุงเทพมหานคร พ.ศ. ๒๕๕๖ อยู่ ๓ ประเภท ประกอบด้วย

๑) ที่ดินประเภทที่อยู่อาศัยหนาแน่นมาก ย ๘ ซึ่งมีวัตถุประสงค์เพื่อรองรับการอยู่อาศัยในบริเวณพื้นที่เขตเมืองชั้นในที่มีการส่งเสริมและดำรงรักษาทัศนียภาพและสภาพแวดล้อมทางธรรมชาติ

^๔ สำนักผังเมือง กรุงเทพมหานคร “ผังเมืองรวมกรุงเทพมหานคร พ.ศ. ๒๕๕๖”, ๒๕๕๖

๒) ที่ดินประเภทพาณิชยกรรม พ.๓ มีวัตถุประสงค์เพื่อให้ใช้ประโยชน์เป็นพาณิชยกรรมเมือง เพื่อบริการประกอบกิจกรรมทางธุรกิจ การค้า การบริการ และนันทนาการ ที่ให้บริการแก่ประชาชนโดยทั่วไป

๓) ที่ดินประเภทสถาบันราชการ การสาธารณูปโภค และสาธารณูปการ มีวัตถุประสงค์เพื่อเป็นสถาบันราชการและการดำเนินกิจการของรัฐที่เกี่ยวกับการสาธารณูปโภค สาธารณูปการ หรือสาธารณประโยชน์

โดยมีพื้นที่ในขณะนี้อยู่ระหว่างพัฒนาและส่งผลการเติบโตของเมืองในพื้นที่ คือ พื้นที่ย่านรัฐสภาใหม่บริเวณเกียกกาย ซึ่งพื้นที่ย่านนี้เป็นพื้นที่ชุมชนพักอาศัยดั้งเดิมในบริเวณต่อเนื่องกับพื้นที่ทหาร ช่วงเวลาที่ผ่านมาได้มีการเปลี่ยนแปลงทางกายภาพของพื้นที่ค่อนข้างน้อย เนื่องจากยังคงสภาพของชุมชนพักอาศัยในบริเวณอยู่เป็นส่วนใหญ่ ในพื้นที่มีย่านการค้าระดับชุมชนแบบดั้งเดิมที่มีความหนาแน่นในระดับปานกลางถึงมาก โดยที่ไม่มีการก่อสร้างอาคารสูงเนื่องจากมีข้อกำหนดของกฎหมายควบคุมอาคารในบริเวณรอบเขตพระราชฐาน อย่างไรก็ตามการเปลี่ยนแปลงบทบาทของพื้นที่มาเป็นที่ตั้งรัฐสภาแห่งใหม่ย่อมส่งผลกระทบต่อพัฒนาต่อเนื่อง เพราะต้องเสริมสร้างระบบโครงข่ายคมนาคมขนส่ง และความต้องการพัฒนาในพื้นที่โดยรอบอาคารรัฐสภาและพื้นที่ต่อเนื่องเพื่อบริการค้าและบริการ”

ซึ่งการพัฒนาดังกล่าวข้างต้นที่เติบโตขึ้นอย่างรวดเร็วทำให้พื้นที่เกิดโดยรอบเกิดการพัฒนาที่ขาดความเป็นระเบียบแบบแผนอาจก่อให้เกิดสภาพแวดล้อมที่เสื่อมโทรม ซึ่งส่งผลกระทบต่อพัฒนาทั้งในด้านกายภาพ ด้านเศรษฐกิจ ด้านสังคม ด้านสิ่งแวดล้อมและคุณภาพชีวิตของประชาชน จึงจำเป็นต้องมีโครงการในการบริหารจัดการเพื่อบรรลุเป้าหมายของด้านนี้

ด้านที่ ๖ มหานครเศรษฐกิจและการเรียนรู้

๑. ศักยภาพในการแข่งขันด้านการท่องเที่ยว สถานการณ์การท่องเที่ยวของกรุงเทพมหานครเองเป็นส่วนสำคัญที่มีบทบาทสูงมากต่อการพัฒนาการท่องเที่ยวของประเทศหรืออาจกล่าวได้ว่ากรุงเทพมหานครเป็นหัวใจของการท่องเที่ยวของประเทศจึงได้รับรางวัลเมืองน่าเที่ยวติดอันดับต้นมาตลอดในระยะเวลาที่ผ่านมาซึ่งมีลำดับที่เพิ่มขึ้นและลดลงในบางปี โดยในปี ๒๕๕๘ กรุงเทพมหานครมีจำนวนนักท่องเที่ยวทั้งสิ้น ๕๖,๕๑๕,๕๙๗ คน เป็นคนไทย ๓๕,๖๔๕,๖๘๑ คน เป็นชาวต่างชาติ ๒๐,๘๖๙,๙๑๖ คน มีรายได้รวม ๗๓๑,๗๔๘.๘๖ ล้านบาท ด้วยสถานการณ์ข้างบนที่มีจำนวนนักท่องเที่ยวและรายได้ที่สูง แต่เมื่อมีการวิเคราะห์ก็ยังคงพบอุปสรรคตามแผนพัฒนากรุงเทพมหานคร ระยะ ๒๐ ปีคือความเสื่อมโทรมของแหล่งท่องเที่ยว กรุงเทพมหานครจึงเน้นความสำคัญในการอนุรักษ์และพัฒนาแหล่งท่องเที่ยวให้มีสิ่งอำนวยความสะดวกต่างๆ ครอบคลุมทุกกลุ่มนักท่องเที่ยว มีการให้ข้อมูลการท่องเที่ยวที่เป็นปัจจุบัน เพิ่มมาตรการป้องกันนักท่องเที่ยวถูกหลอกลวงจากมิชฉาชีพ และเพิ่มประสิทธิภาพในการปรับปรุงการท่องเที่ยวของกรุงเทพมหานคร ให้รวดเร็วคล่องตัว สำหรับพื้นที่เขตดุสิตมีสถานที่ท่องเที่ยวใน

พื้นที่จำนวนมากและมีชื่อเสียงส่งผลให้มีนักท่องเที่ยวทั้งไทยและชาวต่างชาติ มาในรูปแบบกลุ่ม นักท่องเที่ยวและมาคนเดียว มาเยี่ยมชมเป็นจำนวนมาก โดยสถานที่ยอดนิยมได้แก่ พระที่นั่งอนันตสมาคม พระที่นั่งวิมานเมฆวัดเบญจมบพิตรดุสิตวนาราม เป็นต้น ด้วยสถานการณ์ข้างต้น ส่งผลให้สำนักงานเขตดุสิตมีการจัดโครงการส่งเสริมและอำนวยความสะดวกจำนวนมากเพื่อให้ นักท่องเที่ยวที่มาท่องเที่ยวในพื้นที่ได้รับความประทับใจที่ตีกลับไป

๒. ศักยภาพในการส่งเสริมอาชีพ เขตดุสิตมีพื้นที่ส่วนใหญ่เป็นสวนที่อยู่อาศัยหนาแน่น จำนวนมาก รวมถึงมีชุมชนที่มีลักษณะเป็นชุมชนแออัดอยู่หลายชุมชน ซึ่งผู้อาศัยในชุมชนเหล่านี้ ส่วนใหญ่มีรายได้น้อยไม่พอเพียงต่อการใช้จ่าย สำนักงานเขตในฐานะผู้ดูแลชุมชนในพื้นที่ของตน จึงมีหน้าที่ส่งเสริมรายได้ให้กับผู้อยู่อาศัยในรูปแบบการจัดโครงการส่งเสริมอาชีพระยะสั้นเพื่อ ช่วยเหลือให้ผู้อาศัยมีรายได้เพียงพอต่อภาวะเศรษฐกิจปัจจุบัน

วิสัยทัศน์

เขตดุสิตน่าอยู่ เคียงคู่วิถีไทย ก้าวไกลสิ่งแวดล้อม

พันธกิจ

๑. มีกิจดำรงรักษาชาติ ศาสน์ กษัตริย์
๒. เสริมสร้างอุทยานนครให้เด่นชัด
๓. อนุรักษ์วัดเวียงวังตั้งเมืองมรดก
๔. สร้างความมั่นใจในการแก้ไขปัญหาด้านความปลอดภัย ทั้งด้านสาธารณสุข อาชญากรรม และการบริหารราชการตามหลักธรรมาภิบาล
๕. พัฒนาทรัพยากรมนุษย์บนพื้นฐานของความรู้เพื่อการดำรงชีวิตที่ตีร่วมกันในสังคมไทยที่สามารถรองรับการเปลี่ยนแปลงหลังจากการเข้าสู่ประชาคมอาเซียนในปี ๒๕๕๘
๖. พัฒนาการให้บริการที่ดีที่สุดเพื่อประชาชน
๗. พัฒนาและพัฒนาโครงสร้างพื้นฐานบนพื้นฐานของความเป็นพื้นที่อนุรักษ์
๘. พัฒนาสังคมและเศรษฐกิจบนพื้นฐานของความเป็นอยู่ของคนในพื้นที่โดยมุ่งสร้างสังคมที่น่าอยู่
๙. ส่งเสริมอนุรักษ์วัฒนธรรมประเพณีและอัตลักษณ์ชุมชนตามครรลองวิถีไทย
๑๐. ส่งเสริมการอนุรักษ์ฟื้นฟูสิ่งแวดล้อมในพื้นที่ให้สอดคล้องกับปัญหาสิ่งแวดล้อมในปัจจุบัน

ผลการดำเนินงานหลัก (ตัวชี้วัดตามภารกิจงานยุทธศาสตร์)

๑. ร้อยละของปริมาณมูลฝอยอันตรายที่คัดแยกจากแหล่งกำเนิดเพิ่มขึ้นเมื่อเทียบกับปี ๒๕๕๖
๒. ร้อยละของคะแนนเฉลี่ยหลังการทดสอบความรู้ของผู้ได้รับการอบรมเพิ่มขึ้น (ระดับผลลัพธ์)
๓. ร้อยละของจุดเสี่ยงภัยได้รับการเฝ้าระวังและตรวจตรา
๔. ร้อยละความสำเร็จในการเตรียมการแก้ไขปัญหาน้ำท่วมในพื้นที่รับผิดชอบของสำนักงานเขต
๕. ร้อยละของชุมชนในพื้นที่เขตดุสิตที่มีกิจกรรมการป้องกันโรคไข้เลือดออก ครบ ๔ กิจกรรม
๖. ร้อยละความสำเร็จในการส่งเสริมให้สถานประกอบการอาหารมีการพัฒนาผ่านเกณฑ์มาตรฐานอาหารปลอดภัยของกรุงเทพมหานคร ระดับดี
๗. จำนวนถนน ตรอกซอยและสิ่งสาธารณประโยชน์ที่ได้รับการแก้ไข ปรับปรุงภายในระยะเวลาที่กำหนด
๘. การให้สวัสดิการและการสงเคราะห์เด็ก
 - ร้อยละของศูนย์พัฒนาเด็กก่อนวัยเรียนที่ผ่านเกณฑ์มาตรฐานของกรุงเทพมหานครระดับดีขึ้นไป
๙. ร้อยละของผู้เข้าร่วมกิจกรรมมีความรู้เพิ่มขึ้น
๑๐. ร้อยละของคะแนนเฉลี่ยการทดสอบทางการศึกษาระดับชาตินิยมขั้นพื้นฐาน (O-NET) ในโรงเรียนสังกัดสำนักงานเขต เพิ่มขึ้น(ตามเกณฑ์ที่กำหนด) เมื่อเทียบกับปีที่ผ่านมา
๑๑. ร้อยละร้อยละของข้อมูลการออกเลขรหัสประจำบ้านของสำนักงานเขต ได้รับการสำรวจจัดเก็บและจัดทำระบบฐานข้อมูล
๑๒. กลุ่มกิจกรรมด้านการกีฬาในพื้นที่ที่เข้าร่วมโครงการเพิ่มขึ้นไม่น้อยกว่า ๑๐ กลุ่ม
๑๓. ร้อยละของผู้เข้าร่วมกิจกรรมมีความรู้เพิ่มขึ้น
๑๔. ร้อยละความพึงพอใจของผู้รับบริการงานทะเบียนพาณิชย์ ๑๔ นาที
๑๕. ความสำเร็จของผู้เข้ารับบริการฝึกอบรม มีความรู้ เกี่ยวกับการจัดซื้อจัดจ้าง ตามเกณฑ์ที่กำหนด
๑๖. ร้อยละของการแจ้งการประเมินภาษีตามประมาณการที่สำนักการคลังกำหนดไว้

สรุปงานตัวชี้วัดยุทธศาสตร์ ๑๐ ตัวชี้วัด ประจำปี พ.ศ.๒๕๖๑
สำนักงานเขตดุสิต

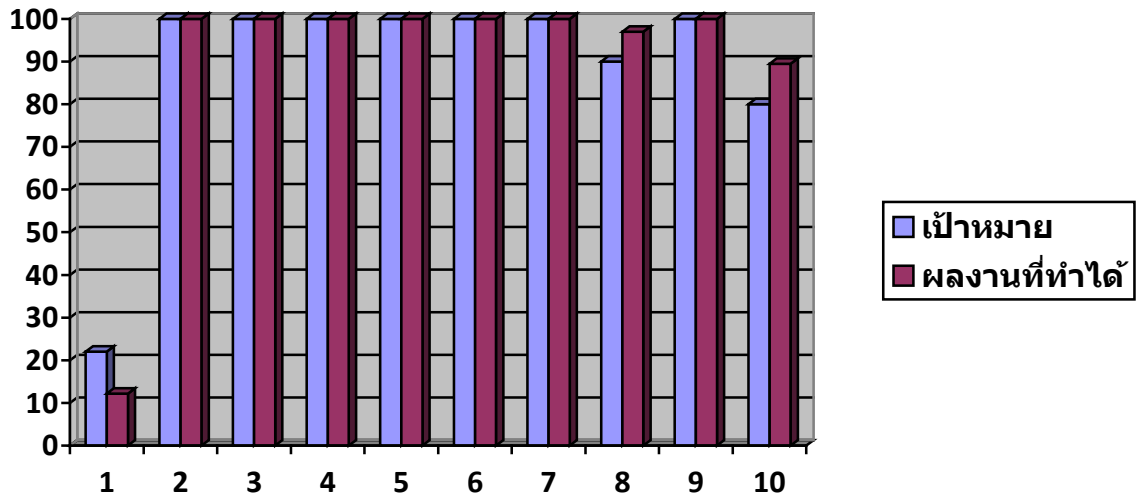

โครงการ/กิจกรรม
ประจำปีงบประมาณ ๒๕๖๑

โครงการ/กิจกรรมที่รองรับมาตรการ

กิจกรรมยุทธศาสตร์	งบประมาณ	ส่วนราชการ
๑.โครงการนัดเวลาทิ้ง นัดเวลาเก็บ	-	ฝ่ายรักษาความสะอาดฯ
๒.โครงการรณรงค์ส่งเสริมการมีส่วนร่วมของประชาชนในการลดและคัดแยกขยะมูลฝอย	-	ฝ่ายรักษาความสะอาดฯ
๓.โครงการซ่อมแซมและติดตั้งไฟฟ้าส่องสว่างสาธารณะ	-	ฝ่ายโยธา
๔.โครงการเฝ้าระวัง และตรวจจุดเสี่ยงภัย	-	ฝ่ายเทศกิจ
๕.โครงการค่าใช้จ่ายในการบำรุงรักษา ปรับปรุงและเพิ่มพื้นที่สีเขียว	๙๐๐,๐๐๐	ฝ่ายรักษาฯ
๖.โครงการล้างทำความสะอาดท่อระบายน้ำในพื้นที่เขตดุสิต จำนวน ๑๐๓ ซอย	๑,๙๖๑,๐๐๐	ฝ่ายโยธา
๗. ค่าใช้จ่ายเกี่ยวกับการสนับสนุนกิจการอาสาสมัครป้องกันภัยฝ่ายพลเรือน	๓๕๒,๐๐๐	ฝ่ายปกครอง

กิจกรรมยุทธศาสตร์	งบประมาณ	ส่วนราชการ
๘.การประเมินมาตรฐานศูนย์พัฒนาเด็กก่อนวัยเรียน กรุงเทพมหานคร (สำนักงานเขตดุสิต)	-	ฝ่ายพัฒนาชุมชน
๙.ค่าใช้จ่ายตามโครงการเรียนฟรี เรียนดีอย่างมีคุณภาพ โรงเรียนสังกัดกรุงเทพมหานคร	๔,๒๒๙,๕๐๐	ฝ่ายการศึกษา
๑๐.ภาษาอังกฤษเพื่อทักษะชีวิต	๒,๒๘๐,๐๐๐	ฝ่ายการศึกษา
๑๑.ค่าใช้จ่ายโครงการสอนภาษาจีน	๑,๒๑๔,๔๐๐	ฝ่ายการศึกษา
๑๒.ค่าใช้จ่ายโครงการพัฒนาคุณภาพเครือข่ายโรงเรียน	๑๘๐,๐๐๐	ฝ่ายการศึกษา
๑๓.โครงการส่งเสริมสนับสนุนให้นักเรียนสร้างสรรค์ผลงานเพื่อการเรียนรู้	๑๐๙,๙๐๐	ฝ่ายการศึกษา
๑๔.โครงการส่งเสริมทักษะภาษาไทยในโรงเรียนสังกัด กรุงเทพมหานคร	๑๐๐,๐๐๐	ฝ่ายการศึกษา
๑๕. ค่าใช้จ่ายในการจัดประชุมสัมมนาคณะกรรมการสถานศึกษาขั้นพื้นฐาน โรงเรียนสังกัดกรุงเทพมหานคร	๕๔,๐๐๐	ฝ่ายการศึกษา
๑๖. ค่าใช้จ่ายในการพัฒนาคุณภาพการดำเนินงานศูนย์วิชาการเขต	๒๙,๘๐๐	ฝ่ายการศึกษา
๑๗. โครงการส่งเสริมศึกษาในโรงเรียนสังกัดกรุงเทพมหานคร	๒๕,๐๐๐	ฝ่ายการศึกษา
๑๘.ค่าใช้จ่ายโครงการสัมมนาประธานกรรมการเครือข่ายผู้ปกครอง เพื่อพัฒนาโรงเรียนสังกัดกรุงเทพมหานคร	๑๘,๒๐๐	ฝ่ายการศึกษา
๑๙.ค่าใช้จ่ายในการประชุมครู	๖,๓๐๐	ฝ่ายการศึกษา
๒๐.โครงการลงจุดแสดงตำแหน่งอาคารที่มีการออกเลขรหัสประจำบ้านในฐานข้อมูลของพื้นที่เขตดุสิต	-	ฝ่ายทะเบียน

โครงการ/กิจกรรมที่รองรับมาตรการ

กิจกรรมประจำพื้นฐาน	งบประมาณ	ส่วนราชการ
๑.โครงการทำความสะอาดเก็บของเหลือใช้ ขยะชิ้นใหญ่ เพื่อลดขยะตกค้าง	-	ฝ่ายรักษาความสะอาดฯ
๒.โครงการพัฒนาความสะอาดและรักษาสิ่งแวดล้อมในพื้นที่เขตดุสิต	-	ฝ่ายรักษาความสะอาดฯ
๓.ค่าใช้จ่ายโครงการอาสาสมัครกรุงเทพมหานครเฝ้าระวังภัยและยาเสพติด	๙๗,๓๐๐	ฝ่ายปกครอง
๔.โครงการฝึกอบรมอาสาสมัครป้องกันภัยฝ่ายพลเรือน (หลักสูตรหลัก)	๖๔,๑๐๐	ฝ่ายปกครอง
๕.โครงการกรุงเทพฯเขตปลอดยุ่งลาย	-	ฝ่ายสิ่งแวดล้อม
๖.โครงการกรุงเทพฯ เมืองอาหารปลอดภัย	๑๐๑,๐๐๐	ฝ่ายสิ่งแวดล้อม
๗.ค่าใช้จ่ายในการพัฒนาสุขภาพสิ่งแวดล้อมของกรุงเทพมหานคร	๑๖๖,๕๐๐	ฝ่ายสิ่งแวดล้อม
๘.โครงการปรับปรุงซอยอาคารสงเคราะห์	๒,๓๒๗,๐๐๐	ฝ่ายโยธา

กิจกรรมประจำพื้นฐาน	งบประมาณ	ส่วนราชการ
๙.โครงการปรับปรุงซอยสวนสุข	๑,๑๑๘,๐๐๐	ฝ่ายโยธา
๑๐.โครงการปรับปรุงซอยเปลี่ยวใจ	๑,๐๐๖,๐๐๐	ฝ่ายโยธา
๑๑.โครงการปรับปรุงซอยนรอุทิศ	๘๕๕,๐๐๐	ฝ่ายโยธา
๑๒.โครงการปรับปรุงซอยพิษณุโลก ๑	๖๗๕,๐๐๐	ฝ่ายโยธา
๑๓.ค่าใช้จ่ายในการซ่อมแซมบำรุงรักษาถนน ตรอก ซอย และสิ่ง สาธารณประโยชน์	๓,๐๐๐,๐๐๐	ฝ่ายโยธา
๑๔.โครงการสนับสนุนเจ้าหน้าที่เพื่อปฏิบัติงานด้านเด็ก สตรี ผู้สูงอายุ คนพิการและผู้ด้อยโอกาส	๔๙๕,๒๐๐	ฝ่ายพัฒนาชุมชน
๑๕.โครงการครอบครัวรักการอ่าน	๒๔๐,๐๐๐	ฝ่ายพัฒนาชุมชน
๑๖.โครงการสภาเยาวชนกรุงเทพมหานคร	๑๔๙,๘๐๐	ฝ่ายพัฒนาชุมชน
๑๗.โครงการส่งเสริมและพัฒนาเศรษฐกิจชุมชนไปสู่การมีรายได้อย่างยั่งยืน	๙๔,๖๐๐	ฝ่ายพัฒนาชุมชน
๒๖.ค่าใช้จ่ายในการส่งเสริมกีฬาแก่นักเรียนสังกัดกรุงเทพมหานคร	๗๗,๗๐๐	ฝ่ายการศึกษา
๒๗.ค่าใช้จ่ายโครงการจ้างเหมายามดูแลทรัพย์สินและรักษาความ ปลอดภัยให้แก่โรงเรียนในสังกัดกรุงเทพมหานคร	๔,๔๖๔,๑๐๐	ฝ่ายการศึกษา
๒๘.ค่าใช้จ่ายในพิธีทบทวนคำปฏิญาณ และสวนสนามลูกเสือ กรุงเทพมหานคร	๔๒,๕๐๐	ฝ่ายการศึกษา
๒๙.ปรับปรุงโรงเรียนวัดประหาระปิอธรรม	๔,๘๖๑,๐๐๐	ฝ่ายการศึกษา
๓๐.ปรับปรุงโรงเรียนวัดสมณานัมบริหาร	๒,๖๘๔,๐๐๐	ฝ่ายการศึกษา
๓๑.ปรับปรุงโรงเรียนวัดราชผาติการาม	๒,๐๙๙,๐๐๐	ฝ่ายการศึกษา
๓๒.ปรับปรุงโรงเรียนวัดธรรมมาภิตาราม	๒,๐๔๗,๐๐๐	ฝ่ายการศึกษา
๓๓.ปรับปรุงโรงเรียนวัดสวัสดีวารีสีมาราม	๑,๖๓๖,๐๐๐	ฝ่ายการศึกษา
๓๒.โครงการส่งเสริมกิจกรรมสโมสรกีฬาและลานกีฬา	๘๒๓,๙๐๐	ฝ่ายพัฒนาชุมชน
๓๓.ค่าใช้จ่ายในการแข่งขันกีฬาชุมชนเชื่อมความสามัคคี	๖๙๙,๐๐๐	ฝ่ายพัฒนาชุมชน
๓๔.ค่าใช้จ่ายในการจัดกิจกรรมการออกกำลังกาย	๔๘๐,๐๐๐	ฝ่ายพัฒนาชุมชน

กิจกรรมประจำพื้นฐาน	งบประมาณ	ส่วนราชการ
๓๕. ค่าใช้จ่ายโครงการสภาเยาวชนกรุงเทพมหานคร	๑๔๙,๘๐๐	ฝ่ายพัฒนาชุมชน
๓๖. โครงการพิพิธภัณฑ์ท้องถิ่นกรุงเทพมหานคร	๕๒๑,๑๐๐	ฝ่ายพัฒนาชุมชน
๓๗. โครงการส่งเสริมการท่องเที่ยวเขตดุสิต ประจำปี ๒๕๖๑	๑,๕๐๐,๐๐๐	ฝ่ายพัฒนาชุมชน
๓๘. ค่าใช้จ่ายในการจัดงานวันสำคัญอนุรักษ์สืบสานวัฒนธรรมประเพณีไทย	๕๐๐,๐๐๐	ฝ่ายพัฒนาชุมชน
รวม	๔๘,๔๗๒,๘๐๐	สำนักงานเขตดุสิต

***หมายเหตุ ไม่รวมหมวดเงินเดือนและค่าจ้างประจำ หมวดค่าใช้สอยและวัสดุ ค่าสาธารณูปโภค และค่าตอบแทน

- รวมทั้งหมด จำนวน ๘๐ โครงการ
- ดำเนินการ จำนวน ๗๘ โครงการ
- ยกเลิก ๒ โครงการ

ส่วนที่ ๒ การบริหารจัดการ

โครงการ/กิจกรรมที่รองรับมาตรการ

กิจกรรมยุทธศาสตร์	งบประมาณ	ส่วนราชการ
๑. กิจกรรมการเบิกจ่ายงบประมาณ	-	ฝ่ายการคลัง
๒. กิจกรรมการก่อกำเนิดผู้กักกัน	-	ฝ่ายการคลัง
๓. กิจกรรมการกักเงินเหลือมือปี	-	ฝ่ายการคลัง
๔. กิจกรรมการจัดทำงบการเงินถูกต้อง	-	ฝ่ายการคลัง
๕. กิจกรรมการจัดทำรายงานบัญชีมูลค่างบทรัพย์สิ้นประจำปี ๒๕๖๐	-	ฝ่ายการคลัง
๖. กิจกรรมบริหารความเสี่ยง	-	ฝ่ายการคลัง
๗. กิจกรรมการแก้ไขเรื่องร้องเรียนจากประชาชนและผู้รับบริการ	-	ฝ่ายปกครอง
๘. กิจกรรมจัดทำโครงการให้บริการที่ดีที่สุดประจำปี ๒๕๖๑	-	ฝ่ายปกครอง
๙. กิจกรรมการรักษาหรือคงไว้โครงการให้บริการที่ดีที่สุดประจำปี ๒๕๕๗ - ๒๕๖๐	-	ฝ่ายสิ่งแวดล้อมและสุขภาพ
๑๐. กิจกรรมการสำรวจความพึงพอใจของผู้รับบริการ	-	ฝ่ายปกครอง

กิจกรรมยุทธศาสตร์	งบประมาณ	ส่วนราชการ
๑๑. กิจกรรมศูนย์ปฏิบัติการสร้างธรรมาภิบาลเขตดุสิต	-	ฝ่ายปกครอง
๑๒. โครงการพัฒนาการสุขาภิบาลสิ่งแวดล้อมของกรุงเทพมหานคร	๑๖๖,๕๐๐	ฝ่ายสิ่งแวดล้อม
๑๓. กิจกรรมพัฒนาการดำเนินการด้านความปลอดภัย อาชีวอนามัย และสภาพแวดล้อมในการทำงาน	-	ฝ่ายสิ่งแวดล้อม
๑๔. ค่าใช้จ่ายในการสัมมนาและศึกษาดูงานเพื่อพัฒนาศักยภาพของบุคลากรกรุงเทพมหานคร	๒,๖๕๐,๖๐๐	ฝ่ายปกครอง
๑๕. โครงการสัมมนาและศึกษาดูงานเพื่อพัฒนาศักยภาพข้าราชการสำนักงานเขตดุสิต	๘๓๓,๕๐๐	ฝ่ายปกครอง
๑๖. กิจกรรมส่งเสริมสุขภาพบุคลากรเขตดุสิต	-	ฝ่ายปกครอง

สรุปผลการปฏิบัติราชการประจำปี พ.ศ.๒๕๖๑
ตามตัวชี้วัดแบ่งเป็นตามยุทธศาสตร์ตามกรุงเทพมหานคร

มิติที่ ๑.๑ ปลอดภัย

มาตรการ	เป้าประสงค์	ตัวชี้วัดมาตรการ	ผลการดำเนินงาน	โครงการ/กิจกรรม
มาตรการที่ ๓ เพิ่มประสิทธิภาพ การจัดการของ เสียอันตราย	เป้าประสงค์ที่ ๑.๑.๒.๑ ลดและควบคุมปริมาณมูล ฝอยที่แหล่งกำเนิดและเพิ่ม ประสิทธิภาพการจัดการมูล ฝอยตั้งแต่แหล่งกำเนิด จนถึงการกำจัดอย่าง ถูกต้องตามหลักวิชาการ	๑.(๕) ร้อยละของ ปริมาณมูลฝอยอันตราย ที่คัดแยกจาก แหล่งกำเนิดเพิ่มขึ้นเมื่อ เทียบกับปี ๒๕๕๖ ร้อยละ ๒๒	๑.จัดทำประกาศเพื่อประชาสัมพันธ์เวลาในการ จัดเก็บขยะมูลฝอยในแต่ละพื้นที่ เพื่อบังคับเวลา ในการจัดเก็บ ๒.ดำเนินการลงพื้นที่ชุมชน โรงเรียน วัด และ สถานประกอบการต่างๆ ในพื้นที่เขตเป็น ประจำทุกเดือน โดยประชาสัมพันธ์ดำเนินการ ลงพื้นที่ให้ความรู้ในการคัดแยกขยะรีไซเคิลขยะ ทั่วไป ขยะเศษอาหาร และขยะอันตราย และ ประชาสัมพันธ์ ถึงผลกระทบด้านสิ่งแวดล้อม หากทิ้งขยะอันตรายรวมกับขยะทั่วไป ร้อยละ ๑๐๒.๗๘	๑.โครงการนัดเวลาทิ้ง นัดเวลาเก็บ ๒.โครงการรณรงค์ส่งเสริมการมีส่วนร่วม ของประชาชนในการลดและคัดแยกขยะ มูลฝอย

มิติที่ ๑.๒ ปลอดภัยอาชีวกรรมและยาเสพติด

มาตรการ	เป้าประสงค์	ตัวชี้วัดมาตรการ(ตามแผนของหน่วยงาน	ผลการดำเนินงาน	โครงการ/กิจกรรม
<p>มาตรการที่ ๕ สนับสนุนด้านความปลอดภัย (ตรวจพื้นที่เสี่ยงต่อการเกิดอาชญากรรม)</p> <p>มาตรการที่ ๕ อำนาจการจราจรโดยเทศกิจ</p> <p>อาสาจราจร</p> <p>มาตรการที่ ๖ ให้การสนับสนุนด้านความปลอดภัย</p> <p>การจราจรทางน้ำ</p>	<p>เป้าประสงค์ที่ ๑.๒.๑.๑ เสริมสร้างความปลอดภัยเพื่อลดความล่าแหลมของสภาพแวดล้อมต่อการเกิดอาชญากรรม</p> <p>เป้าประสงค์ที่ ๑.๓.๑.๑ เสริมสร้างความปลอดภัยเพื่อลดความล่าแหลมของสภาพแวดล้อมต่อการเกิดอาชญากรรม</p>	<p>๒.(๓) ร้อยละของจุดเสี่ยงภัยได้รับการเฝ้าระวังและตรวจตรา</p> <p>ร้อยละ ๑๐๐</p>	<p>๑. จัดทำโครงการ/แผนงานเสนอผู้บังคับบัญชาอนุมัติ</p> <p>๒. จัดทำคำสั่งมอบหมายหน้าที่เจ้าหน้าที่ฝ่ายเทศกิจปฏิบัติหน้าที่ตามโครงการสายตรวจเพื่อนชุมชน</p> <p>๓. เจ้าหน้าที่ชุดสายตรวจลงลายมือชื่อตรวจจุดเสี่ยงภัยจำนวน ๒ ครั้ง/วัน/จุด (รวม ๘,๒๒๐ ครั้ง)</p> <p>๔. หัวหน้าฝ่ายเทศกิจ หรือหัวหน้างานหรือผู้ที่ได้รับมอบหมายเป็นผู้ควบคุมการปฏิบัติงาน</p> <p>๕. มีการรายงานการปฏิบัติหน้าที่การให้บริการและสรุปแบบสำรวจความพึงพอใจเสนอผู้บังคับบัญชาทราบทุกเดือน</p> <p>คิดเป็นร้อยละ ๑๐๐</p>	<p>๑.โครงการซ่อมแซมและติดตั้งไฟฟ้าส่องสว่างสาธารณะ</p> <p>๒. เฝ้าระวัง และตรวจจุดเสี่ยงภัย</p> <p>๓.โครงการค่าใช้จ่ายในการบำรุงรักษาปรับปรุงและเพิ่มพื้นที่สีเขียว</p> <p>๔.โครงการฝึกอบรมอาสาสมัครป้องกันภัยฝ่ายพลเรือน (หลักสูตรหลัก</p>

มิติที่ ๑.๔ ปลอดภัยพิบัติ

มาตรการ	เป้าประสงค์	ตัวชี้วัดมาตรการ	ผลการดำเนินงาน	โครงการ/กิจกรรม
<p>มาตรการ ที่ ๒</p> <p>เพิ่มความสามารถในการระบายน้ำท่วมขังในถนนสายหลัก กรณีฝนตก ๑๐๐ มม.ต่อชั่วโมง</p>	<p><u>เป้าหมายที่ ๑.๔.๑</u></p> <p>กรุงเทพมหานครสามารถลดความเสี่ยงและฟื้นคืนจากภัยพิบัติ</p> <p><u>เป้าประสงค์ที่ ๑.๔.๑.๑</u></p> <p>กรุงเทพมหานครมีความพร้อมในการรับมือกับอุทกภัยทั้งจากน้ำฝน น้ำหนุน และน้ำหลาก เสริมสร้างศักยภาพและความสามารถด้านบุคลากรและเครื่องมือในการจัดการสาธารณภัยโดยเฉพาะอุทกภัย</p>	<p>๓.(๗) ร้อยละความสำเร็จในการเตรียมการแก้ไขปัญหาน้ำท่วมในพื้นที่รับผิดชอบของสำนักงานเขต</p> <p>ร้อยละ ๑๐๐</p>	<p>ได้ดำเนินการสำรวจตรวจสอบสถานที่พร้อมจัดเจ้าหน้าที่เข้าดำเนินการให้เป็นไปตามแผนงาน ฯ และดำเนินการทำความสะอาดท่อระบายน้ำของถนน ตรอก ซอย และคูคลองในพื้นที่ได้ จำนวน ๑๐๓ ซอย ความยาวรวม ๔๕,๙๕๕ เมตร</p> <p>ผลการดำเนินงานเสร็จเรียบร้อยตามแผนงานที่กำหนดแล้วเพื่อบรรเทาความเดือดร้อนให้ประชาชน ทั้งนี้การแก้ไขปัญหาโดยเร็วเป็นไปตามนโยบายผู้ว่าราชการกรุงเทพมหานคร</p> <p>คิดเป็นร้อยละ ๑๐๐</p>	<p>โครงการล้างทำความสะอาดท่อระบายน้ำในพื้นที่เขตดุสิต จำนวน ๑๐๓ ซอย</p>

มิติที่ ๑.๖ ปลอดภัยคนเมือง อาหารปลอดภัย

มาตรการ	เป้าประสงค์	ตัวชี้วัดมาตรการ	ผลการดำเนินงาน	โครงการ/กิจกรรม
<p>มาตรการที่ ๑ ควบคุม กำกับ ให้สถานประกอบการอาหาร ผ่านเกณฑ์ด้านสุขลักษณะของ กรุงเทพมหานคร</p> <p>มาตรการที่ ๒ ควบคุม กำกับให้ผู้ประกอบการ ผู้ได้รับใบอนุญาต/หนังสือรับรองการแจ้ง ต้องไม่เป็น โรคติดต่อ ไม่เป็นโรคที่สังคม รังเกียจหรือไม่เป็นพาหะนำ โรคติดต่อ</p> <p>มาตรการที่ ๓ ควบคุมกำกับให้ผู้ประกอบการ ได้รับใบอนุญาต/หนังสือรับรอง การแจ้ง ต้องผ่านการอบรมตาม หลักสูตรที่กรุงเทพมหานคร</p> <p>มาตรการที่ ๔ ตรวจสอบเฝ้าระวัง คุณภาพอาหารในสถาน ประกอบการ</p>	<p>เป้าประสงค์ที่ ๑.๖.๕.๑ ควบคุม กำกับ ดูแลให้สถาน ประกอบการอาหาร เตรียม ประกอบปรุง และจำหน่ายอาหารถูก สุขลักษณะ</p>	<p>๔.(๒) ร้อยละความสำเร็จในการ ส่งเสริมให้สถานประกอบการอาหาร มีการพัฒนาผ่านเกณฑ์มาตรฐาน อาหารปลอดภัยของกรุงเทพมหานคร ระดับดี</p> <p>ร้อยละ ๑๐๐</p>	<p>๑. สถานประกอบการอาหารทั้งหมด จำนวน ๔๔๕ แห่ง ดำเนินการตรวจสอบสุขลักษณะสถาน ประกอบอาหาร ผ่านเกณฑ์มาตรฐานอาหาร ปลอดภัยของกรุงเทพมหานครระดับดีจำนวน ๔๔๕ แห่ง คิดเป็นร้อยละ ๑๐๐</p> <p>๒. ดำเนินการจัดประชุมเชิงปฏิบัติการเครือข่าย งานสุขาภิบาลในโรงเรียนจำนวน ๒ ครั้ง/ปี</p> <p>๓. ดำเนินกิจกรรมการพัฒนาตลาดสะอาดได้ มาตรฐานอาหารปลอดภัยจำนวน ๓ แห่ง</p> <p>คิดเป็นร้อยละ ๑๐๐</p>	<p>๑.โครงการกรุงเทพฯ เมืองอาหารปลอดภัย</p> <p>๒.ค่าใช้จ่ายในการ พัฒนาสุขาภิบาล สิ่งแวดล้อมของ กรุงเทพมหานคร</p>

มิติที่ ๓.๑ ผู้สูงอายุ ผู้พิการ และผู้ด้อยโอกาสได้รับการดูแลอย่างครบวงจร

มาตรการ	เป้าประสงค์	ตัวชี้วัดมาตรการ	ผลการดำเนินงาน	โครงการ/กิจกรรม
มาตรการที่ ๗ ส่งเสริมให้ศูนย์ พัฒนาเด็กก่อนวัย เรียนผ่านเกณฑ์ มาตรฐานของ กรุงเทพมหานคร	<u>เป้าหมายที่ ๓.๑.๒</u> ผู้สูงอายุ ผู้พิการ และ ผู้ด้อยโอกาสสามารถ ดำรงชีวิตได้อย่างมี ศักดิ์ศรี <u>เป้าประสงค์ที่ ๓.๑.๒.๑</u> ผู้สูงอายุ ผู้พิการ และ ผู้ด้อยโอกาสสามารถ ดำรงชีวิตได้อย่างมี ศักดิ์ศรี	๕.(๖) การให้สวัสดิการและการ สงเคราะห์เด็ก - ร้อยละของศูนย์พัฒนาเด็กก่อนวัย เรียนที่ผ่านเกณฑ์มาตรฐานของ กรุงเทพมหานครระดับ ดีขึ้น ร้อยละ ๙๐	๑. จัดทำคำสั่งแต่งตั้งคณะกรรมการประเมินศูนย์ พัฒนาเด็กก่อนวัยเรียนกรุงเทพมหานคร ๒. จัดประชุมคณะกรรมการฯ อาสาสมัครผู้ดูแล เด็กและคณะกรรมการบริหารศูนย์พัฒนาเด็ก ก่อนวัยเรียนแจ้งขั้นตอนการตรวจประเมินฯ ๓. จัดทำแผนการตรวจประเมิน คณะกรรมการฯ ลงพื้นที่ตรวจประเมิน ๔. สรุปผลการประเมิน แจ้งคณะกรรมการฯ ๕. รายงานผลการประเมินเสนอผู้อำนวยการเขต และส่งผลการประเมินให้สำนักพัฒนาสังคม -ศูนย์พัฒนาเด็กก่อนวัยเรียนกรุงเทพมหานคร มี ทั้งหมด ๘ ศูนย์ ผ่านเกณฑ์มาตรฐานของ กรุงเทพมหานครระดับดีขึ้นทั้งหมด คิดเป็นร้อยละ ๑๐๐	๑.ประเมินมาตรฐานศูนย์พัฒนา เด็กก่อนวัยเรียนกรุงเทพมหานคร (สำนักงานเขตดุสิต)

มิติที่ ๓.๓ การศึกษาสำหรับทุกคน

มาตรการ	เป้าประสงค์	ตัวชี้วัดมาตรการ	ผลการดำเนินงาน	โครงการ/กิจกรรม																				
<p>มาตรการที่ ๓ พัฒนาการจัดการศึกษาอย่างมีคุณภาพ</p> <p>มาตรการที่ ๔ ยกระดับคุณภาพมาตรฐานการศึกษาและเสริมสร้างความเข้มแข็งทางวิชาการมาตรการที่ ๕ ส่งเสริมและสนับสนุนให้นักเรียนมีสมรรถนะในระดับนานาชาติ (มาตรการเพิ่มเติม)</p>	<p><u>เป้าประสงค์ที่ ๓.๓.๒.๑</u></p> <p>โรงเรียนในสังกัด กรุงเทพมหานครมีผลสัมฤทธิ์ทางการเรียนในวิชาหลักจากการทดสอบระดับชาติขั้นพื้นฐาน มีคะแนนเฉลี่ยเพิ่มขึ้น</p>	<p>๖.(๔) ร้อยละของคะแนนเฉลี่ย การทดสอบทางการศึกษาระดับชาติขั้นพื้นฐาน (O-NET) ในโรงเรียนสังกัดสำนักงานเขต เพิ่มขึ้น(ตามเกณฑ์ที่กำหนด) เมื่อเทียบกับปีที่ผ่านมา</p> <p>ร้อยละ ๑๐๐</p>	<p>ผลการทดสอบทางการศึกษาระดับชาติ ปีการศึกษา ๒๕๖๐</p> <table border="1"> <thead> <tr> <th>ระดับ/วิชา</th> <th>ไทย</th> <th>คณิต</th> <th>วิทย์</th> <th>อังกฤษ</th> </tr> </thead> <tbody> <tr> <td>เขต</td> <td>๕๐.๖๕</td> <td>๔๐.๗๔</td> <td>๔๐.๖๖</td> <td>๔๓.๐๙</td> </tr> <tr> <td>สังกัด</td> <td>๔๘.๕๗</td> <td>๓๗.๔๑</td> <td>๓๙.๘๔</td> <td>๓๖.๙๙</td> </tr> <tr> <td>ประเทศ</td> <td>๔๖.๕๘</td> <td>๓๗.๑๒</td> <td>๓๙.๑๒</td> <td>๓๖.๓๔</td> </tr> </tbody> </table> <p>คะแนนเฉลี่ยระดับเขตสูงกว่าระดับสังกัด กรุงเทพมหานคร และระดับประเทศ</p> <p>คิดเป็นร้อยละ ๑๐๐</p>	ระดับ/วิชา	ไทย	คณิต	วิทย์	อังกฤษ	เขต	๕๐.๖๕	๔๐.๗๔	๔๐.๖๖	๔๓.๐๙	สังกัด	๔๘.๕๗	๓๗.๔๑	๓๙.๘๔	๓๖.๙๙	ประเทศ	๔๖.๕๘	๓๗.๑๒	๓๙.๑๒	๓๖.๓๔	<p>๑.ภาษาอังกฤษเพื่อทักษะชีวิต</p> <p>๒.ค่าใช้จ่ายในการประชุมครู</p> <p>๓.ค่าใช้จ่ายในการจัดประชุมสัมมนา คณะกรรมการสถานศึกษาขั้นพื้นฐาน โรงเรียนสังกัดกรุงเทพมหานคร</p> <p>๔.ค่าใช้จ่ายโครงการสัมมนาประธานกรรมการเครือข่ายผู้ปกครองเพื่อพัฒนาโรงเรียนสังกัดกรุงเทพมหานคร</p> <p>๕.ค่าใช้จ่ายโครงการพัฒนาคุณภาพเครือข่ายโรงเรียน</p> <p>๖. ค่าใช้จ่ายในการพัฒนาคุณภาพการดำเนินงานศูนย์วิชาการเขต</p> <p>๗.โครงการส่งเสริมศึกษาในโรงเรียน สังกัดกรุงเทพมหานคร</p> <p>๘.โครงการส่งเสริมสนับสนุนให้นักเรียน สร้างสรรค์ผลงานเพื่อการเรียนรู้</p> <p>๙.โครงการส่งเสริมทักษะภาษาไทยใน โรงเรียนสังกัดกรุงเทพมหานคร</p>
ระดับ/วิชา	ไทย	คณิต	วิทย์	อังกฤษ																				
เขต	๕๐.๖๕	๔๐.๗๔	๔๐.๖๖	๔๓.๐๙																				
สังกัด	๔๘.๕๗	๓๗.๔๑	๓๙.๘๔	๓๖.๙๙																				
ประเทศ	๔๖.๕๘	๓๗.๑๒	๓๙.๑๒	๓๖.๓๔																				

มาตรการ	เป้าประสงค์	ตัวชี้วัดมาตรการ	ผลการดำเนินงาน	โครงการ/กิจกรรม
				<p>๑๐.ค่าใช้จ่ายตามโครงการเรียนฟรี เรียนดีอย่างมีคุณภาพ โรงเรียนสังกัดกรุงเทพมหานคร</p> <p>๑๑.ค่าใช้จ่ายโครงการสอนภาษาจีน</p>

มิติที่ ๔.๑ กรุงเทพมหานครเติบโตอย่างเป็นระเบียบตามผังเมืองรวม

มาตรการ	เป้าประสงค์	ตัวชี้วัดมาตรการ(ตามแผนของหน่วยงาน	ผลการดำเนินงาน	โครงการ/กิจกรรม
<p>มิติที่ ๔.๑</p> <p>มาตรการที่ ๗</p> <p>สำรวจ จัดเก็บ และจัดทำระบบฐานข้อมูลเพื่อการวางผังเมือง</p>	<p>เป้าประสงค์ที่ ๔.๑.๑.๑</p> <p>ส่งเสริมการขยายตัวในการใช้ประโยชน์ที่ดินเต็มประสิทธิภาพตามผังเมืองรวมและเพิ่มความหนาแน่นประชากรในเขตชั้นในและเขตเมืองชั้นกลาง</p>	<p>๗.(๘) ร้อยละของข้อมูลการออกเลขรหัสประจำบ้านของสำนักงานเขตได้รับการสำรวจ จัดเก็บ และจัดทำระบบฐานข้อมูล</p> <p>ร้อยละ ๑๐๐</p>	<p>จำนวนอาคารที่ขออนุญาตเลขรหัสประจำบ้าน จำนวน ๒๕ หลัง</p> <p>- ลงจุดแสดงตำแหน่งอาคารที่มีการออกเลขรหัสประจำบ้านในฐานข้อมูล ดำเนินการแล้วเสร็จ จำนวน ๒๕ หลัง</p> <p>คิดเป็นร้อยละ ๑๐๐</p>	<p>๑.โครงการลงจุดแสดงตำแหน่งอาคารที่มีการออกเลขรหัสประจำบ้านในฐานข้อมูลของพื้นที่เขตดุสิต</p>

มิติที่ ๗.๑ การบริหารทรัพยากรบุคคล

มาตรการ	เป้าประสงค์	ตัวชี้วัดมาตรการ(ตาม แผนของหน่วยงาน	ผลการดำเนินงาน	โครงการ/กิจกรรม
มิติที่ ๗.๑ มาตรการที่ ๒ พัฒนาคุณภาพ การให้บริการด้วย ความอบอุ่นเป็นมิตร แก่คนทุกชาติ ทุกภาษาทุกวัฒนธรรม	<u>เป้าประสงค์ที่</u> ๗.๓.๑.๑ การพัฒนา บุคลากรให้มีทักษะ ความรู้ ความสามารถ มีความเป็นมืออาชีพที่ เหมาะสมกับการ บริหารมหานครและ เป็นผู้มีคุณธรรมและ จริยธรรม	๘.(๙) ร้อยละความพึง พอใจของผู้รับบริการงาน ทะเบียนพาณิชย์ ๑๔ นาที ร้อยละ ๙๐	ให้บริการจดทะเบียนพาณิชย์และวัดระดับ ความพึงพอใจของผู้รับบริการจดทะเบียน พาณิชย์ที่ดำเนินการภายใน ๑๔ นาที ระหว่างเดือนตุลาคม ๒๕๖๐ – กันยายน ๒๕๖๑ ดำเนินการจำนวน ๑๐๘ ราย ดำเนินการแล้วเสร็จภายใน ๑๔ นาที คิดเป็นร้อยละ ๙๖.๗๑	๑.โครงการการวัดระดับความพึงพอใจของ ผู้รับบริการจดทะเบียนพาณิชย์เพื่อพัฒนา ประสิทธิภาพในการให้บริการ
มิติที่ ๗.๑ มาตรการที่ ๑พัฒนา สมรรถนะของบุคลากร ยกระดับมาตรฐาน วิชาชีพและคุณภาพ การให้บริการในแต่ละ สายงานให้มุ่งสู่ความ เป็นมืออาชีพและ สอดคล้องกับการเป็น มหานครแห่งเอเชีย	<u>เป้าประสงค์ที่</u> ๗.๓.๑.๑ การพัฒนา บุคลากรให้มีทักษะ ความรู้ ความสามารถ มีความเป็นมืออาชีพที่ เหมาะสมกับการ บริหารมหานครและ เป็นผู้มีคุณธรรมและ จริยธรรม	๙.(๑๐) ความสำเร็จของผู้ เข้ารับการฝึกอบรม มี ความรู้ เกี่ยวกับการจัดซื้อ จัดจ้าง ตามเกณฑ์ที่ กำหนด ร้อยละ ๑๐๐	ดำเนินการโครงการจัดส่งเจ้าหน้าที่ที่ เกี่ยวข้องเข้ารับการอบรมโครงการในเดือน ธันวาคม ๒๕๖๐ ผู้เข้าร่วมกิจกรรมทั้งหมด จำนวน ๒๒๑ คน - ประเมินผลโครงการอบรมโดยการทดสอบ เจ้าหน้าที่เขตดุสิต จำนวน ๒๙ คน และทำ แบบทดสอบความรู้หลังการอบรมทั้ง ๒๙ คน ตอบแบบทดสอบได้ถูกต้องทุกข้อ คิดเป็นร้อยละ ๑๐๐	๑.โครงการเสริมสร้างความรู้ความเข้าใจและเพิ่ม ประสิทธิภาพการปฏิบัติงานด้านการเงินและการ คลัง

มติที่ ๗.๔ การคลังและงบประมาณ

มาตรการ	เป้าประสงค์	ตัวชี้วัดมาตรการ(ตามแผนของหน่วยงาน)	ผลการดำเนินงาน	โครงการ/กิจกรรม
มติที่ ๗.๔ มาตรการที่ ๔ จัดเก็บรายได้ตาม ยอดประมาณการ รายได้จัดเก็บเอง	เป้าประสงค์ที่ ๗.๔.๑.๑ เพิ่ม ประสิทธิภาพการจัดเก็บรายได้	๑๐.(๑) ร้อยละของการแจ้งการประเมิน ภาษีตามประมาณการที่สำนักงานคลัง กำหนดไว้ ร้อยละ ๘๐	<u>ยอดประเมินภาษีจัดเก็บได้</u> -ภาษีโรงเรือนและที่ดิน ๑๐๕,๑๐๘,๒๘๑.๐๔ บาท -ภาษีบำรุงท้องที่ ๑,๕๘๘,๑๑๐.๗๐ บาท -ภาษีป้าย ๔,๕๘๘,๘๘๘.๗๕ บาท รวม ๑๑๑,๒๘๘,๖๗๐.๕๙ บาท คิดเป็นร้อยละ ๘๐	๑.ร้อยละของการแจ้งการ ประเมินภาษีตามประมาณการ ที่สำนักงานคลังกำหนดไว้