



แผนปฏิบัติการประจำปี 2565

สำนักงานเขตดุสิต

Annual Action Plan 2022

Of Dusit District Office



คำนำ

ปัจจุบันสภาพโดยรวมของกรุงเทพมหานครมีการเปลี่ยนแปลงมากมายทั้งในด้านความปลอดภัย, สิ่งแวดล้อม, ความเป็นอยู่และการศึกษา, สิ่งก่อสร้างและสาธารณูปโภค, เศรษฐกิจและการท่องเที่ยว รวมทั้งการบริหารจัดการที่ซับซ้อน สำนักงานเขตดุสิตตระหนักถึงความจำเป็นที่จะต้องจัดทำแผนในการรับมือกับการเปลี่ยนแปลงดังกล่าว จึงได้จัดทำแผนปฏิบัติราชการประจำปี พ.ศ. 2565 ภายใต้อำนาจหน้าที่และภารกิจของหน่วยงานและตามกรอบหรือทิศทางของแผนปฏิบัติราชการกรุงเทพมหานครประจำปี พ.ศ. 2565 และให้ความสำคัญกับการดูแลความปลอดภัย รักษา สิ่งแวดล้อม พัฒนาความเป็นอยู่และการศึกษา ปรับปรุงสิ่งก่อสร้างและสาธารณูปโภค ส่งเสริมเศรษฐกิจและการท่องเที่ยว และปรับปรุงการบริหารจัดการ จึงได้มีการจัดลำดับความสำคัญของยุทธศาสตร์การพัฒนาภายใต้กรอบแผนพัฒนากรุงเทพมหานคร 20 ปี, นโยบายของผู้ว่าราชการกรุงเทพมหานคร และนโยบายเร่งด่วนของรัฐบาล โดยมีเป้าหมายเพื่อพัฒนากรุงเทพมหานครในภาพรวมให้เกิดเอกภาพและสอดคล้องกันตาม ทิศทางการพัฒนาเขต รวมถึง เพื่อให้การพัฒนาพื้นที่เขตดุสิตเป็นไปอย่างคุ้มค่ามีประสิทธิภาพและประสิทธิผล ทำให้เกิดคุณภาพชีวิตที่ดีพร้อมตอบสนองต่อความต้องการของประชาชนในพื้นที่เขตดุสิต และประชาชนของกรุงเทพมหานครโดยรวมในที่สุด

สำนักงานเขตดุสิตหวังเป็นอย่างยิ่งว่า แผนปฏิบัติราชการฯ ฉบับนี้จะช่วยเผยแพร่แผนและนโยบายของกรุงเทพมหานครที่สอดคล้องกับความต้องการของประชาชน ตลอดจนส่งเสริมการมีส่วนร่วมของทุกภาคส่วนในการพัฒนากรุงเทพมหานคร เพื่อความเป็นอยู่อย่างยั่งยืนต่อไป

คณะผู้บริหารและบุคลากรสำนักงานเขตดุสิต

สารบัญ

	หน้า
คำนำ	
สารบัญ	
สาระสำคัญของแผนปฏิบัติราชการประจำปี	1
○ ข้อมูลทั่วไป/สถานการณ์	1
○ วิสัยทัศน์	29
○ พันธกิจ	29
○ เป้าหมาย	29
○ ตัวชี้วัดผลดำเนินการหลัก	32
มาตรการและโครงการยุทธศาสตร์ตามแผนปฏิบัติราชการกรุงเทพมหานคร ประจำปี พ.ศ. 2565	34
○ ส่วนที่ 1 การบริการสาธารณะ	34
สรุปโครงการ/กิจกรรมและงบประมาณ ประจำปี พ.ศ. 2565	42
○ โครงการยุทธศาสตร์ตามแผนปฏิบัติราชการกรุงเทพมหานคร ประจำปี พ.ศ.2565	42
○ บัญชีรายงาน/โครงการ ประจำปีพื้นฐาน	43
การนำแผนฯ ไปสู่การปฏิบัติและการติดตามประเมินผล	
แนวทางการประเมินผลการปฏิบัติราชการตามคำรับรองการปฏิบัติราชการ ประจำปี พ.ศ. 2565	49
○ ตาราง ก แสดงตัวชี้วัดและภารกิจจากการเจรจาตกลงการประเมินผล การปฏิบัติราชการประจำปี พ.ศ.2565 ตามองค์ประกอบที่ 2-3	49
○ ตาราง ข แสดงตัวชี้วัดยุทธศาสตร์การพัฒนากทม.กรุงเทพมหานคร (ตามแผนปฏิบัติราชการกรุงเทพมหานคร ประจำปี พ.ศ.2565)	76
○ ตาราง ค แสดงตัวชี้วัดและโครงการ/กิจกรรมสนับสนุนภารกิจตามองค์ประกอบที่ 4 - 5	80
○ ตาราง ค แสดงตัวชี้วัดตามภารกิจสำคัญของหน่วยงาน (ยุทธศาสตร์หน่วยงานและงานประจำ)	81
ขั้นตอนการปฏิบัติงานของโครงการ/กิจกรรม (เฉพาะภารกิจงานจากการเจรจาตกลงฯ ยุทธศาสตร์) ตามแผนปฏิบัติราชการกรุงเทพมหานคร ประจำปี พ.ศ. 2565 และภารกิจตามยุทธศาสตร์ของหน่วยงาน)	97

สาระสำคัญของแผนปฏิบัติการประจำปี

สภาพทั่วไป การวิเคราะห์ประเมินสถานการณ์

สภาพทั่วไป

อดีต สำนักงานเขตดุสิต เดิมคือ อำเภอดุสิต ในรัชสมัยพระบาทสมเด็จพระจุลจอมเกล้าเจ้าอยู่หัว มีการปรับปรุงจัดรูปแบบการปกครองใหม่ตามแบบตะวันตก เพื่อให้มีความทันสมัยโดยแบบพื้นที่มณฑล กรุงเทพมหานครออกเป็นอำเภอต่าง ๆ **อำเภอดุสิต** ได้เริ่มก่อตั้งขึ้นในปี พ.ศ. ๒๔๕๗ เป็น ๑ ใน ๘ อำเภอชั้นใน ตั้งที่ว่าการอำเภออยู่ริมคลองเปรมประชากรตัดถนนสุขุทัย โดยมีหลวงอภิบาลดุสิต เป็นนายอำเภอคนแรกในปี พ.ศ. ๒๔๖๐ ต่อมาในปี พ.ศ. ๒๔๘๑ อำเภอบางซื่อซึ่งเป็นอำเภอชั้นนอกทางทิศเหนือ ได้ถูกยุบลงเป็นตำบลมาขึ้นกับอำเภอดุสิต และเนื่องจากทางอำเภอมีย่านประชากรและพื้นที่กว้างขวางมาก กระทรวงมหาดไทยจึงได้แยกตำบลสามเสนใน ตำบลมักกะสัน ตำบลทุ่งพญาไท ตำบลถนนเพชรบุรี และตำบลถนนพญาไท ไปรวมกับพื้นที่บางส่วนของอำเภอบางกะปิ เพื่อจัดตั้งเป็นอำเภอพญาไท ในปี พ.ศ. ๒๕๐๙

ภายหลังได้มีการรวมจังหวัดธนบุรีและจังหวัดพระนคร เป็นนครหลวงกรุงเทพธนบุรี และเปลี่ยนเป็น กรุงเทพมหานคร ในเวลาต่อมา ซึ่งแบ่งพื้นที่ออกเป็นเขตและแขวงแทนอำเภอและตำบลอำเภอดุสิต จึงได้รับการเปลี่ยนแปลงฐานะเป็น **เขตดุสิต กรุงเทพมหานคร** เมื่อ พ.ศ.๒๕๑๙ มีหัวหน้าเขตดุสิตคนแรกคือ นายสุทิน สังข์มงคล มีหน่วยการปกครองย่อย ๖ แขวง

ต่อมาในพื้นที่เขตดุสิตมีประชากรเพิ่มมากขึ้นและยังมีพื้นที่กว้างขวาง ดังนั้น เพื่อให้หน่วยงานราชการสามารถดูแลได้อย่างรวดเร็วและทั่วถึงกรุงเทพมหานครจึงได้จัดตั้งสำนักงานเขตดุสิต สาขา ๑ รับผิดชอบแขวงบางซื่อ ในปี พ.ศ.๒๕๓๒ กรุงเทพมหานครเห็นว่าสำนักงานเขตดุสิตเป็นเขตขนาดใหญ่มีพื้นที่กว้างขวางและมีประชากร จำนวน ๕-๖ แสนคน จึงเสนอแบ่งพื้นที่เขตเพิ่ม ซึ่งกระทรวงมหาดไทยได้มีประกาศกระทรวง ลงวันที่ ๙ พฤศจิกายน ๒๕๓๒ แยกพื้นที่แขวงบางซื่อออกจากเขตดุสิต ตั้งเป็นสำนักงานเขตบางซื่ออีกเขตหนึ่ง

ปัจจุบัน สำนักงานเขตดุสิตเป็น ๑ ใน ๕๐ สำนักงานเขตของกรุงเทพมหานคร และเป็น ๑ ใน ๕๐ เขตการปกครองของกรุงเทพมหานคร มีพื้นที่การปกครองแบ่งเป็น ๕ แขวง อยู่ในกลุ่มเขตกรุงเทพมหานครกลาง สภาพพื้นที่ประกอบไปด้วยแหล่งการค้า แหล่งที่อยู่อาศัยหนาแน่นมาก เขตทหาร แหล่งท่องเที่ยวเชิงประวัติศาสตร์และศิลปวัฒนธรรม นอกจากนี้ยังเป็นสถานที่ที่ตั้งรัฐสภา กระทรวงต่าง ๆ และพระราชวัง จึงทำให้เขตนี้มีลักษณะราวกับว่าเป็นเขตการปกครองส่วนกลางของประเทศไทย

1.2 ที่ตั้ง อาณาเขต ขนาดพื้นที่

- สำนักงานเขตดุสิต ตั้งอยู่เลขที่ ๓๑๗ ถนนสุขุโทัยริมคลองเปรมประชากร แขวงดุสิต มีพื้นที่ขนาด ๑๐.๖๖ ตารางกิโลเมตร
- เขตดุสิตตั้งอยู่ริมฝั่งซ้ายของแม่น้ำเจ้าพระยาหรือฝั่งพระนคร มีอาณาเขตติดต่อ ดังนี้
 - ทิศเหนือ ติดต่อกับเขตบางซื่อ คลองบางซื่อและคลองเปรมประชากร มีคลองบางซื่อเป็นเส้นแบ่งเขต
 - ทิศใต้ ติดต่อกับเขตปทุมวัน เขตป้อมปราบศัตรูพ่าย และเขตพระนคร มีคลองผดุงกรุงเกษมเป็นเส้นแบ่งเขต
 - ทิศตะวันออก ติดต่อกับเขตพญาไทและเขตราษฎร์เทพวิ มีทางรถไฟสายเหนือเป็นเส้นแบ่งเขต
 - ทิศตะวันตก ติดต่อกับเขตบางพลัด มีแนวกึ่งกลางแม่น้ำเจ้าพระยาเป็นเส้นแบ่งเขต

1.3 พื้นที่และลักษณะการใช้ที่ดินตามผังเมืองรวมกรุงเทพมหานคร

จำนวนพื้นที่เขตดุสิต	๑๐.๖๖	ตารางกิโลเมตร	จำแนกเป็น
- จำนวนพื้นที่ตั้งสถานที่ราชการ	๒.๕๙๖๔	ตารางกิโลเมตร	
- จำนวนพื้นที่ ถนน ตรอก ซอย	๐.๘๖๖๔	ตารางกิโลเมตร	
- จำนวนพื้นที่คลอง	๐.๓๘๖๗	ตารางกิโลเมตร	

1.4 พื้นที่การปกครองแบ่งเป็น ๕ แขวง ดังนี้

แขวงดุสิต	พื้นที่ ๒.๒๓๘	ตารางกิโลเมตร
แขวงวชิรพยาบาล	พื้นที่ ๑.๐๗๔	ตารางกิโลเมตร
แขวงสวนจิตรลดา	พื้นที่ ๑.๗๓๗	ตารางกิโลเมตร
แขวงสี่แยกมหานาค	พื้นที่ ๐.๓๓๙	ตารางกิโลเมตร
แขวงถนนนครไชยศรี	พื้นที่ ๕.๒๗๒	ตารางกิโลเมตร

ที่ตั้ง อาณาเขต ขนาดพื้นที่

- สำนักงานเขตดุสิต ตั้งอยู่เลขที่ ๓๑๗ ถนนสุขุโทัย ริมคลองเปรมประชากร แขวงดุสิต เขตดุสิต ติดกับโรงเรียนวชิราวุธวิทยาลัย มีพื้นที่ขนาด ๑๐.๖๖ ตารางกิโลเมตร
- เขตดุสิตตั้งอยู่ริมฝั่งซ้ายของแม่น้ำเจ้าพระยาหรือฝั่งพระนคร มีอาณาเขตติดต่อ ดังนี้

- ทิศเหนือ** ติดต่อกับ เขตบางซื่อ คลองบางซื่อและคลองเปรมประชากร มีคลองบางซื่อเป็นเส้นแบ่งเขต
- ทิศใต้** ติดต่อกับเขตปทุมวัน เขตป้อมปราบศัตรูพ่าย และเขตพระนคร มีคลองผดุงกรุงเกษม เป็นเส้นแบ่งเขต
- ทิศตะวันออก** ติดต่อกับเขตพญาไทและเขตราษฎร์เทพราช มีทางรถไฟสายเหนือเป็นเส้นแบ่งเขต
- ทิศตะวันตก** ติดต่อกับเขตบางพลัด มีแนวกึ่งกลางแม่น้ำเจ้าพระยาเป็นเส้นแบ่งเขต

พื้นที่และลักษณะการใช้พื้นที่ตามผังเมืองกรุงเทพมหานคร

- จำนวนพื้นที่เขตดุสิต ๑๐.๖๖ ตารางกิโลเมตร
- จำนวนพื้นที่ตั้งสถานที่ราชการ ๒.๕๙๖๔ ตารางกิโลเมตร
- จำนวนพื้นที่ ถนน ตรอก ซอย ๐.๘๖๖๔ ตารางกิโลเมตร
- จำนวนพื้นที่คลอง ๐.๓๘๖๗ ตารางกิโลเมตร

พื้นที่การปกครอง แบ่งเป็น ๕ แขวง ดังนี้

๑. แขวงดุสิต พื้นที่ ๒.๒๓๘ ตารางกิโลเมตร
๒. แขวงวชิรพยาบาล พื้นที่ ๑.๐๗๔ ตารางกิโลเมตร
๓. แขวงสวนจิตรลดา พื้นที่ ๑.๗๓๗ ตารางกิโลเมตร
๔. แขวงสี่แยกมหานาค พื้นที่ ๐.๓๓๙ ตารางกิโลเมตร
๕. แขวงถนนนครไชยศรี พื้นที่ ๕.๒๗๒ ตารางกิโลเมตร

สถิติจำนวนประชากรจากทะเบียนบ้าน เขตพื้นที่ เขตดุสิต (ข้อมูล เดือนตุลาคม 2564)

แขวง	บ้านปกติ	ชาย (คน)	หญิง (คน)	รวม (คน)
ดุสิต	2,537	6,669	4,309	10,978
วชิรพยาบาล	3,043	4,385	5,333	9,718
สวนจิตรลดา	2,062	3,061	3,284	6,345
สี่แยกมหานาค	2,422	3,399	3,538	6,937
ถนนนครไชยศรี	21,623	26,273	21,407	47,680
รวม	31,687	43,787	37,871	81,658

สถิติบ้านจากทะเบียนบ้าน ตรวจสอบข้อมูลแยกรายพื้นที่ เขตดุสิต (ข้อมูล เดือนตุลาคม 2564)

แขวง	จำนวน (หลัง)
ตำบลดุสิต	2,537
ตำบลวชิรพยาบาล	3,043
ตำบลสวนจิตรลดา	2,062
ตำบลสี่แยกมหานาค	2,422
ตำบลถนนนครไชยศรี	21,623
รวม	31,687

สัญลักษณ์เขตดุสิต



คำขวัญ

“เขตพระราชฐาน ตระการตาหมู่พระตำหนัก
 ศักดิ์สิทธิ์พระปิยะ วัดเบญจเลื่องลือนาม
 สง่างามรัฐสภา ตึกไทยคู่ฟ้าทำเนียบ
 เพียบพร้อมคุณธรรม ดุจสวรรค์ชั้นดุสิต”

ข้อมูลพื้นฐานทั่วไป	
ข้อมูล	จำนวน
1. อัตรากำลัง (ข้อมูล ณ ตุลาคม 2564) ข้าราชการ (อัตราครอง 144 คน) ลูกจ้างประจำ (อัตราครอง 558 คน) ลูกจ้างชั่วคราว (อัตราครอง 293 คน)	122 คนว่าง 22 คน 478 คนว่าง 80 คน 268 คนว่าง 25 คน รวม 868 คนว่าง 127 คน
2. สถานศึกษา - สถานศึกษา สังกัด กทม. ได้แก่ ร.ร.สุโขทัย, ร.ร.วัดประหารระบือธรรม, ร.ร.วัดสมณานัมบริหาร, ร.ร.วัดจันทรสโมสร, ร.ร.วัดเบญจมบพิตร, ร.ร.วัดราชผาติการาม, ร.ร.วัดเทวราชกุญชร, ร.ร.วัดสวัสดิวารีสีมาราม, ร.ร.วัดธรรมาภิรตาราม, ม.นวมินทรราชินี - สังกัดสำนักงานคณะกรรมการการศึกษา (สช.) - สังกัดสำนักงานคณะกรรมการศึกษาขั้นพื้นฐาน (สพฐ.) - สังกัดสำนักงานคณะกรรมการอุดมศึกษา (สกอ.)	10 แห่ง 32 แห่ง 7 แห่ง 5 แห่ง รวม 54 แห่ง
3. โรงพยาบาล - รัฐ (วชิระพยาบาล, การไฟฟ้านครหลวง) - เอกชน (มิชชั่น)	2 แห่ง 1 แห่ง รวม 3 แห่ง

ข้อมูลพื้นฐานทั่วไป	
ข้อมูล	จำนวน
4. ศาสนสถาน	
- วัด	17 แห่ง
- มัสยิด (นุรุ้ล อิสลาม)	1 แห่ง
- คริสตจักร	2 แห่ง
	รวม 20 แห่ง
5. ศาลเจ้า	3 แห่ง
- ศาลเจ้าปูนเกล้า (448/10 ถ.สามเสน แขวงถนนนครไชยศรี)	
- ศาลเจ้าจ้อยโบเนี้ยว (ศาลเจ้าแม่ทับทิม) (6 เซิงสะพานกรุงธน แขวงวชิรพยาบาล)	
- ศาลเจ้าแม่ไข่มุก (ศาลเจ้าร้าง) (ถนนราชวิถี แขวงวชิรพยาบาล)	
6. ชุมชน	43 ชุมชน
-ชุมชนในพื้นที่จดทะเบียน 43 ชุมชน	
-ชุมชนในพื้นที่ไม่จดทะเบียน 8 ชุมชน	
7. หน่วยงานทหาร	23 แห่ง
8. หน่วยงานราชการ	27 แห่ง
9. รัฐวิสาหกิจ	3 แห่ง
10. สถานีตำรวจ	4 แห่ง
- สถานีตำรวจนครบาลดุสิต	
- สถานีตำรวจนครบาลสามเสน	
- สถานีตำรวจนครบาลนางเลิ้ง	
- สถานีตำรวจนครบาลบางโพ	
11. สถานีดับเพลิง	2 แห่ง
- สถานีดับเพลิงดุสิต	
- สถานีดับเพลิงสามเสน	
12. ถนนสายหลัก	32 สาย
13. ห้างสรรพสินค้า	4 แห่ง
14. ตลาด	4 แห่ง
15. บ้านหนังสือ	5 บ้าน
16. โบราณสถาน	20 แห่ง

ข้อมูลพื้นฐานทั่วไป	
ข้อมูล	จำนวน
17. พิพิธภัณฑ	1 แห่ง
18. ศูนย์พัฒนาเด็กอ่อนก่อนวัยเรียน	7 ศูนย์
19. ลานกีฬา	8 ลาน

สถิติประชากรเขตดุสิต
(ข้อมูลเดือนตุลาคม 2564)

สถิติประชากร	ชาย	หญิง	รวม
จำนวนประชากร	43,787	37,871	81,658
จำนวนผู้มีสิทธิเลือกตั้ง	34,739	31,913	66,652
จำนวนหลังคาเรือน	31,687 หลังคาเรือน		

งบประมาณรายจ่ายประจำปีงบประมาณ พ.ศ.2565 จำนวน 379,203,800 บาท

ประเภทงบรายจ่าย	งบประมาณ (บาท)
เงินเดือนและค่าจ้างประจำ	188,631,100
ค่าจ้างชั่วคราว	40,464,000
ค่าตอบแทนใช้สอยและวัสดุ	89,770,920
ค่าสาธารณูปโภค	8,504,700
ค่าครุภัณฑ์ที่ดินและสิ่งก่อสร้าง	2,730,770
เงินอุดหนุน	11,958,600
รายจ่ายอื่น	37,143,710
รวม	379,203,800

โรงเรียนในสังกัดกรุงเทพมหานคร ในพื้นที่เขตดุสิต

ชื่อโรงเรียน	จำนวนครู	จำนวนนักเรียน
1. โรงเรียนวัดเบญจมบพิตร	36 คน	692 คน
2. โรงเรียนวัดเทวราชกุญชร	12 คน	134 คน
3. โรงเรียนวัดสมณานัมบริหาร	14 คน	189 คน
4. โรงเรียนสุโขทัย	23 คน	368 คน
5. โรงเรียนวัดราชผาติการาม	9 คน	91 คน
6. โรงเรียนวัดจันทรมโสร	17 คน	349 คน
7. โรงเรียนวัดสวัสดีวารีสีมาราม	11 คน	98 คน
8. โรงเรียนวัดประหาระบือธรรม	32 คน	485 คน
9. โรงเรียนวัดธรรมาภิตาราม	27 คน	518 คน
รวม	181 คน	2,924 คน

○ โครงสร้างการบริหาร

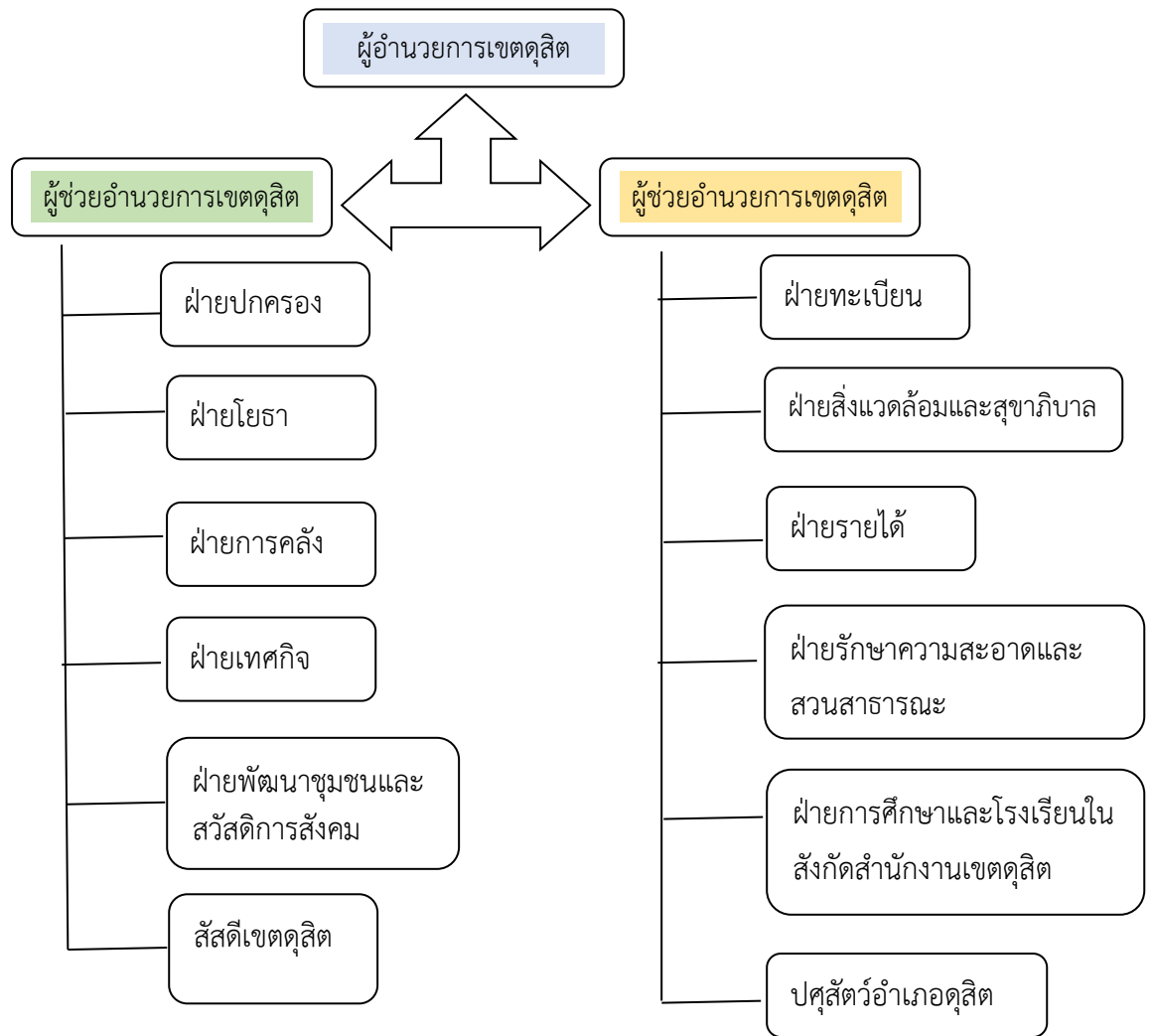

○ การกิจและอำนาจหน้าที่

1. ฝ่ายปกครอง

มีอำนาจหน้าที่เกี่ยวกับการปกครอง การทะเบียนปกครอง (ได้แก่ ทะเบียนพินัยกรรม ทะเบียนมูลนิธิ ทะเบียนสมาคม ทะเบียนมัสยิดอิสลาม ทะเบียนศาลเจ้า ทะเบียนสัตว์พาหนะ ทะเบียนนิติกรรม) การฉาบปูน กิจสงเคราะห์ การสอบสวนรับรองบุคคล การป้องกันและบรรเทาสาธารณภัย การเลือกตั้ง การทำประชามติและประชาพิจารณ์ การจัดทำแผนพัฒนาเขต การคุ้มครองผู้บริโภคการบริหารและบริการข้อมูลข่าวสารของทางราชการ การบริหารงานบุคคล และสวัสดิการ การประชาสัมพันธ์ การรับเรื่องร้องทุกข์ การสื่อสารและรับส่งวิทยุ การประชุม งานอาสาสมัครป้องกันภัยฝ่ายพลเรือน งานลูกเสือชาวบ้าน งานมวลชน งานเขตเคลื่อนที่ งานสภาเขต งานราชการส่วนภูมิภาค งานยุทธศาสตร์ นโยบายและและการติดตามประเมินผล งานบริหารงานทั่วไป งานสารบรรณและธุรการ งานช่วยอำนวยความสะดวกและเลขานุการ งานพิธีกร งานดูแลรักษาความปลอดภัยอาคารสถานที่และยานพาหนะกลาง งานสารสนเทศ งานราชการประจำทั่วไปของสำนักงานเขต งานที่ไม่ได้กำหนดให้เป็นหน้าที่ของส่วนราชการใดโดยเฉพาะ และหน้าที่อื่นเกี่ยวข้องหรือได้รับมอบหมาย

2. ฝ่ายทะเบียน

มีอำนาจหน้าที่เกี่ยวกับการทะเบียนราษฎร ทะเบียนบัตรประจำตัวประชาชน ทะเบียนแรงงานต่างด้าว สัญชาติ ทะเบียนทั่วไป (ได้แก่ ทะเบียนครอบครัว ทะเบียนชื่อบุคคล) การควบคุมดูแลศูนย์บริการจุดเดียว เบ็ดเสร็จ(one stop service) การจัดทำบัญชีรายชื่อผู้มีสิทธิเลือกตั้งและการพิจารณากำหนดหน่วยเลือกตั้ง การดำเนินการให้เป็นไปตามกฎหมายที่อยู่ในความรับผิดชอบ และหน้าที่อื่นที่เกี่ยวข้องหรือได้รับมอบหมาย

3. ฝ่ายโยธา

มีอำนาจหน้าที่เกี่ยวกับการก่อสร้าง การซ่อมแซม และการปรับปรุงโรงเรียน ถนน ตรอก ซอย ทางเท้า ผิวจราจร สิ่งสาธารณประโยชน์และสะพานคนเดินข้าม การอนุญาตตัดคั่นหินทางเท้า การพิจารณาอนุญาต กระทำการต่างๆ ในที่สาธารณะของหน่วยงานสาธารณสุขปโคก การจัดหาหรือการจัดกรรมสิทธิ์ที่ดินและ อสังหาริมทรัพย์อย่างอื่นเพื่อกิจการที่อยู่ในอำนาจหน้าที่หรือเพื่อประโยชน์สาธารณะอย่างอื่นฯโดยวิธีตกลงซื้อขาย การขออนุญาตและการจัดซื้อโดยวิธีปรองดองตามมติคณะรัฐมนตรี การดูแลรักษาที่สาธารณะและที่เอกชนที่ยินยอมให้ประชาชนใช้ประโยชน์ร่วมกัน การบำรุงดูแลรักษา คูคลอง ทางหรือท่อระบายน้ำ สะพานข้ามคลอง การป้องกันและ แก้ไขปัญหาน้ำท่วมร่วมมือ กับสำนักผังเมืองในการจัดวางและจัดทำผังเมืองประเภทต่างๆ การควบคุมอาคารตามที่ได้รับมอบหมาย การประกาศเพลิงไหม้และผังเฉพาะกิจการตรวจสอบและควบคุมการใช้ประโยชน์ที่ดิน การกำหนดพื้นที่ที่จะจัดรูปที่ดินกรณีที่เป็นพื้นที่เฉพาะภายในเขต การจัดทำ ติดตั้ง ซ่อมแซม และดูแลรักษาความสะอาดป้ายชื่อซอย ป้ายจราจรและกระโจมองโค้ง การทาสีขอบคั่นหิน การทาสีตีเส้น รวมถึงเส้นทแยงเหลือง การจัดทำคั่นชะลอความเร็ว การติดตั้ง guard – rail อุปกรณ์ประกอบถนนและทางจักรยาน และรวมถึงการสำรวจ ออกแบบ หรือประมาณราคาเพื่อของบประมาณ การจัดการพัสดุ การควบคุม การก่อสร้าง ซ่อมแซม ปรับปรุง หรือบำรุงรักษาตามสัญญาหรืออำนาจหน้าที่รับผิดชอบด้วย และหน้าที่อื่นที่เกี่ยวข้องหรือได้รับมอบหมาย

4. ฝ่ายสิ่งแวดล้อมและสุขภาพ

มีอำนาจหน้าที่เกี่ยวกับสุขภาพอาหาร การสุขภาพสถานที่และการประกอบกิจการที่เป็นอันตราย แก่สุขภาพ การสุขภาพตลาด สถานที่จำหน่ายอาหารและสะสมอาหาร การสุขภาพสิ่งแวดล้อม การสุขภาพทั่วไปให้ได้มาตรฐานทางสุขภาพและถูกสุขลักษณะ การควบคุมดูแลการจัดจำหน่ายในที่หรือ สาธารณะ การควบคุมมลพิษ การพัฒนาควบคุมและรักษาคุณภาพสิ่งแวดล้อม การเสริมสร้างหรือขยาย เครือข่ายการมีส่วนร่วมในการคุ้มครองผู้บริโภคด้านสาธารณสุข การกำจัดแมลงและสัตว์นำโรค การควบคุมการ เลี้ยงหรือปล่อยสัตว์ การควบคุมจัดการ กำจัด ห้าม ป้องกันและระงับเหตุรำคาญที่อาจเกิดหรือเกิดขึ้นในที่ สาธารณะหรือสถานที่เอกชน การอนุญาตให้ใช้เครื่องขยายเสียง การออกใบอนุญาตสุสานและฌาปนสถาน สถานบริการน้ำมันเชื้อเพลิง การปฏิบัติหน้าที่ตามกฎหมายต่างๆ เช่น กฎหมายว่าด้วยอาหาร การใช้สารระเหย คุ้มครองผู้ไม่สูบบุหรี่ โรงงาน เป็นต้น และหน้าที่อื่นที่เกี่ยวข้องหรือได้รับมอบหมาย

5. ฝ่ายรายได้

มีอำนาจหน้าที่เกี่ยวกับการดำเนินการจัดเก็บรายได้ของกรุงเทพมหานคร (ได้แก่ ภาษีและค่าธรรมเนียมต่างๆ ค่าเช่า ค่าบริการ และอื่นๆตามที่ได้รับมอบหมาย) การสืบทรัพย์ ผู้ค้างชำระภาษีที่อยู่ในพื้นที่เขต การดำเนินคดีแก่ผู้ค้างชำระภาษี การจัดทำทะเบียนควบคุมการจัดเก็บรายได้ การจัดทำสถิติการจัดเก็บรายได้แต่ละประเภท การรายงานการจัดเก็บภาษี และหน้าที่อื่นที่เกี่ยวข้องหรือได้รับมอบหมาย

6. ฝ่ายรักษาความสะอาดและสาธารณสุข

มีอำนาจหน้าที่เกี่ยวกับการรักษาความสะอาดและความเป็นระเบียบเรียบร้อย การรักษาสภาพสิ่งแวดล้อม การเก็บขนมูลฝอย(ยกเว้นมูลฝอยในแม่น้ำเจ้าพระยา เรือท่องเที่ยว และเรือสินค้า) การสุขาภิบาลสิ่งปฏิกูลไขมันและน้ำมัน การจัดเก็บค่าธรรมเนียม การเก็บขนมูลฝอย และสิ่งปฏิกูล การปลูก ดูแลและบำรุงรักษาต้นไม้ การพิจารณาอนุญาตตัดและขุดย้ายต้นไม้ในที่สาธารณะ การจัดทำแผนการปลูกต้นไม้และพื้นที่สีเขียวในพื้นที่เขตที่รับผิดชอบการดูแลรักษาความสะอาดบริเวณโบราณสถาน สถานที่ที่มีความสำคัญทางประวัติศาสตร์และสถาปัตยกรรม การสนับสนุนงานป้องกันและบรรเทาสาธารณภัย และหน้าที่อื่นที่เกี่ยวข้องหรือได้รับมอบหมาย

7. ฝ่ายการศึกษา

มีอำนาจหน้าที่เกี่ยวกับการส่งเสริม สนับสนุนและประสานงานในเชิงนโยบายให้สถานศึกษาการจัดการศึกษา ให้เป็นไปตามนโยบายและมาตรฐานการศึกษาชาติโดยใช้โรงเรียนเป็นฐาน ประสาน ตรวจสอบ กลั่นกรองงานด้านการบริหารงานบุคคลและสวัสดิการของข้าราชการครูและบุคลากรทางการศึกษาของสถานศึกษาในเขตพื้นที่ เพื่อนำเสนอผู้บังคับบัญชาตามลำดับชั้น วิเคราะห์ที่กลั่นกรอง ข้อมูลสารสนเทศทางการศึกษา เพื่อนำเสนอผู้อำนวยการเขต ให้บริการข้อมูลข่าวสารสารสนเทศและประชาสัมพันธ์เผยแพร่เกี่ยวกับงานการศึกษาของสำนักงานเขต วางแผนดำเนินงานในการระดมทรัพยากรจากแหล่งสนับสนุน ประสานรวบรวมข้อมูลที่เกี่ยวข้องกับแหล่งทรัพยากรที่สนับสนุน การจัดการศึกษาทั้งภาครัฐและ เอกชน และประชาชนในท้องถิ่นอย่างเป็นระบบ ส่งเสริมการจัดสวัสดิการ สวัสดิภาพ ในการศึกษา การส่งเสริมการพิทักษ์สิทธิเด็กและเยาวชน การคุ้มครองสิทธิของนักเรียน สสำรวจและจัดทำทะเบียนแหล่งเรียนรู้สิ่งแวดล้อมทางการศึกษาและอุปถัมภ์ท้องถิ่น ส่งเสริมการพัฒนาศักยภาพ และประสานการใช้ประโยชน์แหล่งการเรียนรู้อย่างเป็นระบบ ส่งเสริมและสนับสนุนกิจการของนักเรียนของสถานศึกษา ส่งเสริม สนับสนุน การสรรหาและแต่งตั้งคณะกรรมการสถานศึกษาขั้นพื้นฐานส่งเสริมและพัฒนาความรู้ ความสามารถในการ ปฏิบัติหน้าที่ และประเมินผลการปฏิบัติงานในหน้าที่ของคณะกรรมการสถานศึกษาขั้นพื้นฐาน ประสานสำรวจข้อมูล ส่งเสริมการศึกษาสำหรับเด็กพิการ เด็กด้อยโอกาส เด็กความสามารถพิเศษกับสถานศึกษาและหน่วยงานที่เกี่ยวข้อง ดำเนินการด้านภารกิจของศูนย์วิชาการ ดำเนินการด้านการเงิน การงบประมาณและการจัดหาพัสดุครุภัณฑ์ และหน้าที่อื่นที่เกี่ยวข้องหรือได้รับมอบหมาย

8. ฝ่ายการคลัง

มีอำนาจหน้าที่เกี่ยวกับการงบประมาณ การเงิน การบัญชี และการพัสดุที่เบิกจ่ายจากเงินงบประมาณ กรุงเทพมหานคร เงินอุดหนุนรัฐบาล เงินนอกงบประมาณและเงินอื่นใด(ได้แก่ การรับเงิน การเบิกจ่ายเงิน การนำส่งเงินต่อคลังกรุงเทพมหานคร การเก็บรักษาเงิน การจัดทำสรรพบัญชีและทะเบียนต่างๆ การตรวจสอบหลักฐานการจ่าย การจัดทำงบเดือนแสดงรายการจ่ายเงินของหน่วยงาน การจัดทำรายงานทางการเงินตามระยะเวลาที่กำหนด การวิเคราะห์รายงานทางการเงินเพื่อการบริหาร การตรวจสอบรายงานทางการเงินของหน่วยงานการจัดทำงบประมาณรายจ่ายประจำปี การควบคุมการจัดทำแผนการใช้จ่ายเงินเพื่อการบริหาร การบริหารงบประมาณ การติดตามผลการดำเนินงานด้านงบประมาณ การจัดหาและควบคุมพัสดุ การควบคุมทรัพย์สิน การบริหารการเงินการคลังภาครัฐสู่ระบบอิเล็กทรอนิกส์) การปฏิบัติงานตามโครงการจัดระบบข้อมูลและรายงานระบบคอมพิวเตอร์ของกรุงเทพมหานคร(MIS) จำนวน 9 ระบบงาน (ได้แก่ ระบบงานงบประมาณ ระบบงานการเงิน ระบบงานบัญชี ระบบงานบัญชีทรัพย์สิน ระบบงานจัดซื้อ ระบบงานจัดจ้าง ระบบงานเงินเดือน ระบบงานบริหารคลังพัสดุกกลางระบบงานบริหารน้ำมันเชื้อเพลิงและหล่อลื่น) การบริหารข้อมูลและรายงานภาพรวมและงบประมาณ การเงิน การคลัง การพัสดุและทรัพย์สินของหน่วยงานและหน้าที่อื่นที่เกี่ยวข้องหรือได้รับมอบหมาย

9. ฝ่ายเทศกิจ

มีอำนาจหน้าที่เกี่ยวกับการบังคับการให้เป็นไปตามข้อบัญญัติกรุงเทพมหานคร และกฎหมายอื่นที่กำหนดให้เป็นอำนาจหน้าที่ของกรุงเทพมหานคร การควบคุม ดูแลความเป็นระเบียบเรียบร้อยของบ้านเมือง การส่งเสริมดูแลความปลอดภัยในชีวิตและทรัพย์สินของประชาชนการส่งเสริมสนับสนุนป้องกันและบรรเทาสาธารณภัย งานนิติการทั่วไป งานเกี่ยวกับคดี และการประสานงานกับเจ้าหน้าที่ตำรวจในส่วนที่เกี่ยวข้องกับคดี และหน้าที่อื่นที่เกี่ยวข้องหรือได้รับมอบหมาย

10. ฝ่ายพัฒนาชุมชนและสวัสดิการสังคม

มีอำนาจหน้าที่เกี่ยวกับการดำเนินการพัฒนาชุมชนและสังคมทั้งทางด้านกายภาพ เศรษฐกิจ สังคม อนามัย และคุณภาพชีวิต เช่น การส่งเสริมการมีส่วนร่วมของประชาชน การเสริมสร้างศักยภาพของผู้นำชุมชนองค์กรชุมชนและเครือข่ายชุมชน การพัฒนาสภาพแวดล้อมและที่อยู่อาศัย การจัดทำมีองค์กรประชาชนในรูปแบบคณะกรรมการชุมชน การส่งเสริมสนับสนุนและจัดตั้งสหกรณ์ชุมชน กองทุนพัฒนาชุมชน กองทุนหมู่บ้านและชุมชนเมือง การปรับปรุงชุมชน การรื้อย้ายชุมชน การประสานงานกับหน่วยงานอื่นเพื่อจัดหาที่อยู่ชั่วคราว การส่งเสริมอาชีพ การจัดหาแหล่งจำหน่ายผลผลิต การดำเนินการเกี่ยวกับการศูนย์ฝึกอาชีพ การจัดตั้งศูนย์ส่งเสริมการบริหารเงินออมครอบครัว การดำเนินการเกี่ยวกับยาเสพติด การส่งเสริมสตรี ผู้สูงอายุ ผู้ด้อยโอกาส และผู้ประสพภัย การส่งเสริมและคุ้มครองสวัสดิภาพและส่งเสริมความประพฤติเด็ก การควบคุมดูแลการดำเนินงานสถานรับเลี้ยงเด็กและสถานสงเคราะห์ ศูนย์เยาวชน ห้องสมุด บ้านหนังสือ ศูนย์กีฬาและลานกีฬาการดำเนินการเกี่ยวกับเบี้ยยังชีพผู้สูงอายุและคนพิการ การให้บริการ และจัดกิจกรรมนันทนาการด้านดนตรี กีฬา ห้องสมุด ฯลฯ งานสภาวัฒนธรรมเขตงานพิพิธภัณฑ์ท้องถิ่น การส่งเสริมการท่องเที่ยวและพัฒนาแหล่งท่องเที่ยว การสนับสนุนและประสานการดำเนินงานร่วมกับเครือข่ายด้านวัฒนธรรม นันทนาการ และการท่องเที่ยว การให้คำปรึกษาแนะนำทางวิชาการเกษตรและสภาพแวดล้อมทางการเกษตร การดำเนินการเกี่ยวกับศูนย์บริการและถ่ายทอดเทคโนโลยีการเกษตร และหน้าที่อื่นที่เกี่ยวข้องหรือได้รับมอบหมาย

11. โรงเรียนสังกัดกรุงเทพมหานคร

โรงเรียนประถมศึกษา มีอำนาจหน้าที่เกี่ยวกับการจัดการศึกษาขั้นพื้นฐาน โดยงานบริหารงานโรงเรียน ให้เป็นไปตามกฎหมาย กฎระเบียบ ข้อบังคับของทางราชการและของโรงเรียน และหน้าที่อื่นที่เกี่ยวข้องหรือได้รับมอบหมาย มี 9 แห่ง คือ โรงเรียนวัดประหารระบือธรรม,โรงเรียนวัดสวัสดิ์วารีสมาราม,โรงเรียนวัดราชผาดิการาม,โรงเรียนวัดเทวราชกุญชร,โรงเรียนวัดสมณานัมบริหาร,โรงเรียนวัดเบญจมบพิตร,โรงเรียนวัดสุโขทัย,โรงเรียนวัดจันทรมโสสร,โรงเรียนวัดธรรมมาภิตาราม

การวิเคราะห์สภาพแวดล้อมภายในและภายนอก (SWOT Analysis)

1) การวิเคราะห์สภาพแวดล้อมภายใน

จุดแข็ง/โอกาส	
ด้านขนส่ง/จราจร	<ol style="list-style-type: none">1.มีความพร้อมด้านการจราจรคล่องตัว เนื่องจากการมีความพร้อมด้านโครงข่ายการจราจรทั้งถนนสายหลัก จำนวน 26 สาย สายรอง ตรอก ซอย และเส้นทางลัด2.มีความพร้อมของป้ายจราจร อุปกรณ์ความปลอดภัยจราจร3.มีอาสาจราจรและเทศกิจอาสาจราจรปฏิบัติงานอำนวยความสะดวกการจราจร4.มีความพร้อมของอาสาจราจรและเทศกิจอาสาจราจรในจุดเสี่ยงที่มักเกิดอุบัติเหตุ เช่น หน้าโรงเรียนต่าง ๆ ในพื้นที่เขตดุสิต
ด้านผังเมืองและพัฒนาเมือง	<ol style="list-style-type: none">1. มีการใช้ประโยชน์ที่ดินและอาคารสอดคล้องตามกฎหมายกระทรวงให้ใช้บังคับผังเมืองรวมกรุงเทพมหานคร พ.ศ. 25552. ถนนและทางเดินเท้ามีภูมิทัศน์สวยงามเป็นระเบียบ3. มีการจัดพื้นที่ตามหลักของการผังเมืองเนื่องจากมีพื้นที่การใช้ประโยชน์ที่หลากหลาย4. มีสถาปัตยกรรมและศิลปกรรมที่มีคุณค่าทางประวัติศาสตร์
ด้านอาคาร/สิ่งปลูกสร้าง	<ol style="list-style-type: none">1. อาคารสูงมีจำนวนน้อยเนื่องจากมีเขตพระราชฐานในพื้นที่2. มีสถานที่สำคัญทางประวัติศาสตร์ โบราณคดี สถาปัตยกรรม และศิลปะอย่างมากมาย และยังเป็นเขตพระราชฐาน มีสถานที่สำคัญ ๆ หลายแห่ง ในพื้นที่ เช่น พระตำหนักจิตรลดารโหฐาน โครงการส่วนพระองค์ สวนจิตรลดา พระที่นั่งวิมานเมฆ พระที่นั่งอัมพรสถาน พระที่นั่งอนันตสมาคม นอกจากนี้ยังมีสถานที่สำคัญอื่น ๆ ได้แก่ รัฐสภา เป็นต้น
ด้านเศรษฐกิจ	<ol style="list-style-type: none">1. ประชาชนให้ความสนใจในการเข้าฝึกอบรมวิชาชีพอยู่ในระดับสูง เช่น การจัดโครงการส่งเสริมอาชีพเป็นประจำทุกปี

จุดแข็ง/โอกาส

	<p>2. มีย่านค้าขายเป็นแหล่งจับจ่ายซื้อของของประชาชนหลายแห่ง มีตลาดของกรุงเทพมหานคร ๑ แห่ง ได้แก่ ตลาดเทวราช มีตลาดของเอกชนอีกหลายแห่ง เช่น ตลาดมหานาค ตลาดผลไม้สะพานขาว ตลาดศรีย่าน ตลาดนครไชยศรี ตลาดราชวัตร ตลาดวัดจันทร์สโมสร นอกจากนี้ยังมีศูนย์การค้า เช่น พอร์ตดีพาร์ทเมนท์สโตร์ แมคโคร สาขาสามเสน ไอมอลล์ สาขาสามเสน สุพรีม คอมเพล็กซ์ เป็นต้น</p>
ด้านการศึกษา	<p>1. มีสถานศึกษาในระบบเพียงพอต่อความต้องการของประชาชนในพื้นที่</p> <p>2. เด็กและเยาวชนในพื้นที่ได้รับการศึกษาขั้นพื้นฐานตามเกณฑ์มาตรฐาน</p> <p>3. มีแหล่งเรียนรู้รูปแบบต่างๆ สำหรับประชาชนในพื้นที่</p>
ด้านสิ่งแวดล้อม สุขาภิบาลและการอนุรักษ์พลังงาน	<p>1. มีต้นไม้ใหญ่และเก่าแก่จำนวนมาก และมีจำนวนพื้นที่สีเขียวในพื้นที่ซึ่งเป็นสวนสาธารณะสวนหย่อมให้ความร่มรื่น สวยงามมาก และพื้นที่ว่างซึ่งเป็นที่โล่งขนาดใหญ่เพื่อการนันทนาการอย่างเพียงพอโดยมีสวนสาธารณะ จำนวน 9 แห่ง</p> <p>2. ไม่มีปัญหาน้ำท่วมขังในพื้นที่</p> <p>3. มีการจัดการมูลฝอยและสิ่งปฏิกูลอย่างมีประสิทธิภาพ และไม่มีขยะตกค้าง</p> <p>4. อาหารที่ประชาชนบริโภคมีความสะอาด เนื่องจากมีแหล่งอาหาร ร้านค้า และตลาด สถานประกอบการด้านอาหารมีมาตรฐานผ่านเกณฑ์การตรวจสอบในระดับดี และสามารถรักษามาตรฐานคุณภาพไว้ได้</p>
ด้านสังคม	<p>1. ส่งเสริมให้ประชาชนออกกำลังกาย</p> <p>2. พื้นที่เสี่ยงมีการติดตั้งไฟฟ้าส่องสว่างครบทุกจุด</p> <p>3. มีการเตรียมความพร้อมในการเผชิญเหตุฉุกเฉิน</p> <p>4. จัดเจ้าหน้าที่ออกตรวจพื้นที่เสี่ยงภัยตลอดเวลา</p>
ด้านความปลอดภัยและบรรเทาสาธารณภัย	<p>1. มีการเตรียมความพร้อมเผชิญเหตุสาธารณภัยของประชาชน ชุมชน สถานประกอบการต่าง ๆ ในพื้นที่ โดยจัดให้มีการฝึกอบรมอาสาสมัครป้องกันภัยฝ่ายพลเรือนเป็นประจำทุกปี</p> <p>2. ผู้ประสบภัยได้รับการช่วยเหลืออย่างทันท่วงทีโดยได้จัดเจ้าหน้าที่เทศกิจปฏิบัติหน้าที่ในพื้นที่จุดเสี่ยงตลอด 24 ชั่วโมง เพื่อรักษาความปลอดภัยในชีวิตและทรัพย์สินของประชาชน</p> <p>3. มีการติดตั้งกล้องโทรทัศน์วงจรปิด (CCTV) ทั้งหน่วยงานราชการและภาคเอกชนครอบคลุมพื้นที่</p>
ด้านการเมือง การมีส่วนร่วมและการบริหารจัดการองค์การ	<p>1. การดำเนินการตามแผนบริหารราชการและนโยบายผู้ว่าราชการกรุงเทพมหานคร เจ้าหน้าที่ของทุกฝ่ายทั้ง ๑๐ ฝ่าย มีความเข้าใจและให้ความร่วมมือในการดำเนินการอย่างเต็มความสามารถ</p> <p>2. หน่วยงานทั้งภาครัฐ ภาคเอกชน และภาคสังคมมีส่วนร่วมในการบริหารจัดการพื้นที่</p> <p>3. เจ้าหน้าที่ของสำนักงานเขตดุสิต มีความตั้งใจในการปฏิบัติภารกิจให้สำเร็จลุล่วงได้ตามเป้าหมาย</p>

จุดแข็ง/โอกาส

ด้านการบริหาร จัดการภายใน	<ol style="list-style-type: none"> 1. มีการจัดกิจกรรม เพื่อส่งเสริมการมีส่วนร่วมและรับฟังความคิดเห็นของประชาชนในการพัฒนาด้านต่างๆ 2. กลุ่มเครือข่ายตลอดจนผู้นำชุมชนได้รับการสนับสนุนและมีศักยภาพในการพัฒนาชุมชน 3. มีการประชาสัมพันธ์ให้ประชาชนได้ทราบถึงกิจกรรมและบริการของสำนักงานเขตอย่างทั่วถึง 4. ปัญหาข้อร้องเรียนของประชาชนได้รับการแก้ไขตามเวลาที่กำหนด 5. สามารถเบิกจ่ายงบประมาณให้เป็นไปตามแผน 6. การบริหารจัดการของเขตมีความโปร่งใส ตรวจสอบได้ และสามารถปฏิบัติงานได้ตามมาตรการราชการใสสะอาด 7. สามารถลดขั้นตอนและเวลาของการปฏิบัติงาน 8. บุคลากรได้รับการพัฒนาในด้านความรู้ ความสามารถโดยเข้ารับการอบรมในหลักสูตรต่างๆ รวมทั้งจัดให้มีการสัมมนาเพื่อพัฒนาองค์การ
--------------------------------------	--

จุดอ่อน/ภัยคุกคาม

ด้านขนส่ง/จราจร	<ol style="list-style-type: none"> 1. การจราจรมีความคล่องตัวค่อนข้างต่ำเป็นบางช่วงเวลา เช่นเวลาเข้าบริเวณโรงเรียนในพื้นที่ 2. การจราจรติดขัดเกิดปัญหาอุบัติเหตุ 3. การขยายถนน ทำได้ยากเนื่องจากเป็นพื้นที่ควบคุมเขตพระราชฐาน 4. มีหอบเร่งแฉงลอยมาก เนื่องจากเป็นพื้นที่ชั้นใน
ด้านอาคารสิ่งปลูกสร้าง	<p>มีอาคารและสิ่งปลูกสร้างที่หลากหลายทำให้การบริหารจัดการเป็นไปได้ยาก</p>
ด้านความปลอดภัย และการบรรเทาสาธารณภัย	<ol style="list-style-type: none"> 1. มีพื้นที่/จุดเสี่ยงต่อการเกิดปัญหาอาชญากรรมในพื้นที่ 2. กรณีเกิดอัคคีภัยควบคุมได้ยาก เนื่องจากถนน ตรอก ซอย คับแคบ การเข้าไประงับเหตุเพลิงไหม้ ไม่ค่อยสะดวก
ด้านสิ่งแวดล้อมและ การอนุรักษ์พลังงาน	<ol style="list-style-type: none"> 1. คุณภาพน้ำในคูคลองในพื้นที่ ต่ำกว่าเกณฑ์มาตรฐาน 2. มีปัญหาน้ำท่วมขังจากน้ำรั่วซึมจากแนวเขื่อนและน้ำฝน 3. ย่านชุมชนที่พักอาศัยและท้องถนนมีมลพิษทางอากาศและเสียงสูงกว่ามาตรฐาน เนื่องจากเป็นแหล่งย่านธุรกิจการค้า และการท่องเที่ยว 4. มีปริมาณขยะมากเนื่องจากเป็นย่านธุรกิจการค้าและการท่องเที่ยว 5. เขตชั้นใน ถนน ตรอก ซอย คับแคบ กลางคืนมีรถจอดกีดขวาง การเก็บขนมูลฝอยทำได้ค่อนข้างลำบาก

จุดอ่อน/ภัยคุกคาม

ด้านการบริหาร จัดการภายใน	1.บุคลากรมีไม่เพียงพอกับปริมาณงานขาดแคลนหลายอัตราที่ไม่ได้รับการบรรจุแทน ตำแหน่งว่าง 2.บุคลากรขาดขวัญและกำลังใจในการปฏิบัติงาน 3.ขาดแคลนวัสดุ อุปกรณ์ในการปฏิบัติงานในแต่ละฝ่าย เช่น คอมพิวเตอร์ เครื่องถ่าย เอกสาร เครื่องอัดสำเนา เป็นต้น
ด้านสิ่งแวดล้อม/ สุขภาพ	1. ประชาชนในพื้นที่ไม่ให้ความร่วมมือในการคัดแยกมูลฝอย 2. การไม่ได้รับความร่วมมืออย่างเต็มที่จากผู้ประกอบการบางส่วนที่ไม่ตระหนักในเรื่อง สุขภาพ 3. มีการชุมนุมประท้วงในพื้นที่บ่อยครั้ง ทำให้การจัดการขยะมูลฝอยไม่ประสบผลสำเร็จ
ด้านสังคม	1. การคุ้มครองผู้บริโภคไม่ได้รับงบประมาณดำเนินการอย่างต่อเนื่อง แต่ยังคงต้องดำเนินการ โครงการอย่างต่อเนื่องเพื่อให้เกิดความเข้มแข็ง 2. เป็นพื้นที่ขึ้นในที่มีมีการชุมนุมประท้วงในพื้นที่บ่อยครั้ง ทำให้ต้องเพิ่มกำลังรักษาความ ปลอดภัยมากขึ้น
ด้านการเมือง การมีส่วนร่วมและ การบริหารจัดการ องค์การ	1. กิจกรรม/โครงการ นโยบายเพิ่มเติมที่ได้รับมอบหมายจากส่วนกลางมีเป็นจำนวนมาก 2. หน่วยงานภายนอกขอความร่วมมือให้สำนักงานเขตดำเนินการมีเป็นจำนวนมาก ทำให้ ภารกิจหลักของเขตล่าช้าไม่ต่อเนื่อง 3. มีชุมชนบางส่วนในพื้นที่ไม่ให้ความร่วมมือในการทำงานร่วมกับสำนักงานเขต 4. บุคลากรของสำนักงานเขตขาดทักษะความรู้การสื่อสารภาษาอังกฤษที่จำเป็นต่อการเปิด ประชาคมอาเซียน

2) การวิเคราะห์สภาพแวดล้อมภายนอก

จุดแข็ง/โอกาส

ด้านผลกระทบจาก นโยบายรัฐบาล กฎหมาย การเมือง	1.นโยบายการเชื่อมโยงโครงข่ายระบบคมนาคมขนส่ง เช่น นโยบาย รถ ราง เรือ การ ขยายเส้นทางรถไฟฟ้าใต้ดิน ทำให้การเดินทางสะดวก รวดเร็ว ส่งผลดีต่อการท่องเที่ยว และการขนส่ง 2.นโยบายด้านการท่องเที่ยวของรัฐบาลทำให้ได้รับการสนับสนุนในการปรับปรุงภูมิ ทัศน์ การพัฒนา/บูรณะ/ฟื้นฟูมรดกและสินทรัพย์ทางวัฒนธรรม การส่งเสริมบทบาทให้ เอกชนและชุมชนมีส่วนร่วมในการรักษาแหล่งท่องเที่ยวและวิถีชีวิต การอำนวยความสะดวก สะดวกและสร้างความปลอดภัยให้กับนักท่องเที่ยว
ด้านการเปลี่ยนแปลงด้าน สังคม ประชากรศาสตร์	การพัฒนาของเมืองขยายตัวออกไปในเขตรอบนอก ทำให้พื้นที่เมืองชั้นใน มีการใช้พื้นที่ได้อย่าง เหมาะสมกับสภาพเศรษฐกิจ ประชากรมีการขยายไปตั้งถิ่นฐานในเขตรอบนอกมากขึ้น

จุดแข็ง/โอกาส	
ด้านการเปลี่ยนแปลงทางเทคโนโลยีภายนอกที่เกี่ยวข้อง	การนำเทคโนโลยีสารสนเทศมาใช้ในธุรกิจบริการส่งผลให้การประชาสัมพันธ์และการติดต่อธุรกิจสะดวกรวดเร็วยิ่งขึ้น การสร้างตลาดอิเล็กทรอนิกส์ (e - market) การเพิ่มรายได้ การเพิ่มปริมาณการค้า การลงทุน และมีนักท่องเที่ยวเข้ามาในพื้นที่มากขึ้น

จุดอ่อน/อุปสรรค	
ด้านการเปลี่ยนแปลงด้านสังคมประชากรศาสตร์	<ol style="list-style-type: none"> 1. ประชากรแฝงเข้ามาในพื้นที่เป็นจำนวนมาก ซึ่งส่วนใหญ่เป็นบุคคลเร่ร่อนจรจัด ซึ่งเข้ามาพักอาศัยหลบซ่อนบริเวณท้องสนามหลวง หรือสวนสาธารณะ เป็นปัญหาสังคม ซึ่งดำเนินการแก้ไขได้ยาก ทำให้พื้นที่ขาดความเป็นระเบียบเรียบร้อย 2. ประชากรแฝงในเขตมีการย้ายถิ่นหมุนเวียนเข้า - ออกสูง โดยเฉพาะแรงงานต่างด้าว ซึ่งอาจทำให้เกิดปัญหาในอนาคตจากการเข้าสู่ประชาคมเศรษฐกิจอาเซียน
ด้านผลกระทบจากภัยพิบัติและความมั่นคง	<ol style="list-style-type: none"> 1. พื้นที่เขตดุสิตมีพื้นที่ติดริมฝั่งแม่น้ำเจ้าพระยาทำให้มีโอกาสได้รับผลกระทบจากภัยพิบัติมาก 2. การเข้าสู่ประชาคมเศรษฐกิจอาเซียน ทำให้เกิดการเคลื่อนย้ายแรงงาน ข้ามประเทศ การรักษาความปลอดภัยอาจทำได้ยากขึ้น
ด้านการเปลี่ยนแปลงทางเทคโนโลยีภายนอกที่เกี่ยวข้อง	<ol style="list-style-type: none"> 1. การนำเทคโนโลยีสารสนเทศมาใช้จะต้องมีการพัฒนาบุคลากรด้านเทคโนโลยีสารสนเทศมากขึ้น และการลงทุนด้านเทคโนโลยีต้องใช้เวลาและเงินทุนสูง 2. การนำเทคโนโลยีสารสนเทศมาใช้เป็นเครื่องมือทางการตลาด (สร้างตลาดอิเล็กทรอนิกส์ (e-market)) ส่งผลกระทบต่อภาคธุรกิจการค้า การตลาดแบบดั้งเดิมที่ต้องลดน้อยลงไป
ด้านผลกระทบจากกระแสการกระจายอำนาจลงสู่พื้นที่	<ol style="list-style-type: none"> 1. สำนักงานเขตได้รับถ่ายโอนภารกิจจำนวนมากเนื่องจากการกระจายอำนาจลงสู่พื้นที่ ทำให้ดำเนินการภารกิจในพื้นที่ได้น้อย 2. เมื่อมีการขัดแย้งทางการเมือง เขตดุสิตเป็นศูนย์กลางแหล่งชุมนุมเรียกร้องของกลุ่มต่าง ๆ เป็นจำนวนมาก
ด้านปัญหาโรคระบาด	เนื่องจากสถานการณ์การแพร่ระบาดของโรคติดต่อเชื้อไวรัสโคโรนา 2019 (COVID-19) ในช่วงเดือนกุมภาพันธ์ 2563 จนถึงปัจจุบัน รัฐบาลประกาศพระราชกำหนดการบริหารราชการในสถานการณ์ฉุกเฉิน เพื่อควบคุมสถานการณ์แพร่ระบาดของโรค โดยดำเนินนโยบายปิดประเทศ และกักตัวผู้ที่เดินทางกลับต่างประเทศเป็นเวลา 14 วัน ส่งผลกระทบต่อเศรษฐกิจการท่องเที่ยวในพื้นที่เขตพระนคร โรงแรมและสถานประกอบการบางแห่งต้องปิดกิจการ

ฐานข้อมูลของแต่ละแหล่งกำเนิด

1. ยานพาหนะราชการในกำกับของสำนักงานเขต จำนวน 52 คัน
2. ยานพาหนะเอกชน (ยานพาหนะที่ได้รับการตรวจวัดควันดำ) จำนวน 219 คัน
3. สถานที่ก่อสร้างในพื้นที่เขต
 - 3.1 ของเอกชน จำนวน 6 แห่ง
 - 3.2 ของราชการ จำนวน 5 แห่ง
 - 3.2.1 กรุงเทพมหานคร จำนวน - แห่ง
 - 3.2.2 หน่วยงานอื่น จำนวน 5 แห่ง
 - 3.3 สถานที่ก่อสร้างที่เป็นกิจการที่เข้าข่ายต้องจัดทำการศึกษาประเมินผลกระทบสิ่งแวดล้อม (EIA) จำนวน 1 แห่ง
4. จำนวนโรงงาน/สถานประกอบการที่มีการเผาไหม้เชื้อเพลิง จำนวน - แห่ง
5. สถานประกอบการสะสม ผสมซีเมนต์ หิน ดิน ทราย วัสดุก่อสร้าง รวมทั้งการขุด ตัก ดุด โม่ บด หรือย่อยด้วยเครื่องจักร จำนวน 3 แห่ง
6. เมรุเผาศพ จำนวน 7 แห่ง เป็นเมรุเผาศพปลอดมลพิษ จำนวน 7 แห่ง

ข้อมูลพื้นฐาน

7. ถนนสายหลัก จำนวน 26 สาย (กรอกรายละเอียดในเอกสารหมายเลข 1)
8. สถาบันการศึกษาในพื้นที่
 - 8.1 โรงเรียนในสังกัดกรุงเทพมหานคร จำนวน 9 แห่ง
 - 8.2 โรงเรียนนอกสังกัดกรุงเทพมหานคร จำนวน 29 แห่ง
 - 8.3 อื่นๆ (วิทยาลัย, มหาวิทยาลัย) จำนวน 8 แห่ง

ถนนสายหลักในพื้นที่

ลำดับที่	ชื่อถนน	ระยะทาง (กิโลเมตร)	จุดเริ่มต้น	จุดสิ้นสุด	หมายเหตุ
1	ถนนราชวิถี	2.432	สะพานกรุงธน	ถนนสวรรคโลก	สนย.
2	ถนนราชสีมา	2.010	ถนนลูกหลวง	ถนนนครไชยศรี	สนย.
3	ถนนสามเสน	3.598	ถนนทหาร	ถนนกรุงเกษม	สนย.
4	ถนนนครไชยศรี	3.185	แม่น้ำเจ้าพระยา	ถนนพระรามที่ 6	สนย.
5	ถนนสวรรคโลก	2.226	ถนนพิษณุโลก	ถนนนครไชยศรี	สนย.
6	ถนนอำนวยการสงคราม	1.234	ถนนสามเสน	ถนนพระรามที่ 5	สนย.

ลำดับที่	ชื่อถนน	ระยะทาง (กิโลเมตร)	จุดเริ่มต้น	จุดสิ้นสุด	หมายเหตุ
7	ถนนทหาร	1.530	ถนนพระรามที่ 5	แม่น้ำเจ้าพระยา	สนย.
8	ถนนสุขุทัย	2.565	แม่น้ำเจ้าพระยา	ถนนสวรรคโลก	สนย.
9	ถนนศรีอยุธยา	2.550	ถนนสวรรคโลก	แม่น้ำเจ้าพระยา	สนย.
10	ถนนพิชัย	0.852	ถนนอำนวยการ	ถนนราชวิถี	สนย.
11	ถนนประดิพัทธ์	0.440	สะพานแดง	ถนนเทอดดำริห์	สนย.
12	ถนนราชดำเนินนอก	1.475	สะพานผ่านฟ้าลีลาศ	สี่แยกถนนศรีอยุธยา	สนย.
13	ถนนขาว	0.350	ถนนราชวิถี	ถนนสุขุทัย	สนย.
14	ถนนนครสวรรค์	0.270	สะพานเทพธรรมรัง รักษ์	ถนนพิษณุโลก	สนย.
15	ถนนพิษณุโลก	2.260	ถนนสามเสน	ถนนสวรรคโลก	สนย.
16	ถนนพระรามที่ 5	6.030	ถนนลูกหลวง	ถนนประดิพัทธ์	สนย.
17	ถนนลูกหลวง	2.270	ตลาดผดุงกรุงเกษม	ถนนสามเสน	สนย.
18	ถนนหลานหลวง	0.450	สะพานจตุจักร รังสฤษฎ์	สี่แยกยมราช	สนย.
19	ถนนเศรษฐศิริ	0.693	ถนนพระรามที่ 5	ถนนเทอดดำริห์	สนย.
20	ถนนประชากรราษฎร์ สาย 1	0.270	ถนนสามเสน	สะพานพิบูลสงคราม	สนย.
21	ถนนเตชะวนิช	0.770	ถนนประดิพัทธ์	คลองบางซื่อ	สนย.
22	ถนนพระรามที่ 6	0.412	ถนนเตชะวนิช	ถนนเทอดดำริห์	สนย.
23	ถนนร่วมจิตต์	0.500	ถนนนครไชยศรี	ถนนอำนวยการ	สนย.
24	ถนนอุทองนอก	0.370	ถนนราชสีมา	ถนนสามเสน	สนย.
25	ถนนอุทองใน (ช่วงที่ 1) ถนนอุทองใน (ช่วงที่ 2)	0.320 0.420	ถนนราชวิถี พิพิธภัณฑพระที่นั่ง วิมานเมฆ	ถนนอุทองใน (ช่วงที่ 2) ลานพระบรมรูปทรงม้า	สนย.
26	ถนนเทอดดำริห์	2.290	ถนนนครไชยศรี	สะพานดำ	สนย.

2. แนวโน้มสถานการณ์ตามยุทธศาสตร์ของกรุงเทพมหานคร

ด้านที่ 1 มหานครปลอดภัย

กรุงเทพมหานครในปัจจุบันมีประชากรจำนวนมากจนกลายเป็นเมืองโตเดี่ยว ประกอบกับโลกาภิวัตน์ และปัจจัยภายนอกต่างๆ ทำให้เกิดความไม่ปลอดภัยต่างๆ อาจเกิดจากธรรมชาติ เช่น ภัยพิบัติต่างๆ ทั้งอุทกภัย วาตภัย และเกิดจากมนุษย์สร้างขึ้น เช่น ภัยอาชญากรรม ยาเสพติด อุบัติภัย โดยแยกเป็นสถานการณ์ย่อยราย มิติ ดังนี้

1. ปลอดภัยพิช

1.1. สถานการณ์การจัดการขยะมูลฝอยและสิ่งปฏิกูล ในปี พ.ศ. 2564 ซึ่งร้อยละค่าเฉลี่ยปริมาณ มูลฝอยปีงบประมาณ 2564 ลดลงจากค่าเฉลี่ยปริมาณมูลฝอย ปีงบประมาณ 2556 ณ เดือนกันยายน 2564 สามารถดำเนินการจัดเก็บ ขยะตามเป้าหมายที่สำนักสิ่งแวดล้อมกำหนดแยกประเภทโดยมีสถิติ ดำเนินการได้ 43,692.32 ตัน/ปี ร้อยละ 119.70 (ตั้งแต่ ค.ศ. 63 - ก.ย. 64) จัดเก็บมูลฝอยที่จัดเก็บได้ ปริมาณดังนี้

1. เดือนตุลาคม 2563 = 4,065.81 ตัน
2. เดือนพฤศจิกายน 2563 = 3,757.68 ตัน
3. เดือนธันวาคม 2563 = 3,755.90 ตัน
4. เดือนมกราคม 2564 = 3,468.75 ตัน
5. เดือนกุมภาพันธ์ 2564 = 3,467.16 ตัน
6. เดือนมีนาคม 2564 = 4,017.81 ตัน
7. เดือนเมษายน 2564 = 3,584.34 ตัน
8. เดือนพฤษภาคม 2564 = 3,735.00 ตัน
9. เดือนมิถุนายน 2564 = 3,507.49 ตัน
10. เดือนกรกฎาคม 2564 = 3,371.46 ตัน
11. เดือนสิงหาคม 2564 = 3,481.75 ตัน
12. เดือนกันยายน 2564 = 3,479.17 ตัน

โดยแบ่งเป็น

- ขยะอินทรีย์ เป้าหมาย 12.01 ตัน/วัน ดำเนินการได้ 11.58 ตัน/วัน
- ขยะอันตราย เป้าหมาย 17.33 ตัน/ปี ดำเนินการได้ 5.51 ตัน/ปี
- รวมเฉลี่ย 49.014 ตัน/วัน
- ขยะรีไซเคิล เป้าหมาย 36.02 ตัน/วัน ดำเนินการได้ 37.46 ตัน/วัน

โดยผลการดำเนินการเหล่านี้มากจากการดำเนินการส่งเสริมทุกภาคส่วนในพื้นที่ เช่น ชุมชน โรงเรียนทั้งในและนอกสังกัด สถานทีราชการ และภาคส่วนอื่นร่วมในการคัดแยกขยะให้สามารถนำไปใช้ประโยชน์ได้คุณประโยชน์ของขยะและสิ่งปฏิกูลและในส่วนสถิติของปริมาณขยะมูลฝอย ขยะอันตราย ขยะรีไซเคิล ขยะอินทรีย์ ดังนี้

- อัตราการเกิดมลพิษทั่วไปต่อวันของสำนักงานเขตดุสิต

ปี 2564	อัตราการเกิดมลพิษเท่ากับ	180.58	ตันต่อวัน
ปี 2563	อัตราการเกิดมลพิษเท่ากับ	179.90	ตันต่อวัน
ปี 2562	อัตราการเกิดมลพิษเท่ากับ	167.51	ตันต่อวัน
ปี 2561	อัตราการเกิดมลพิษเท่ากับ	171.78	ตันต่อวัน

- ปริมาณขยะอันตรายที่ทำการคัดแยกได้ต่อปี

ปีงบประมาณ 2564	สามารถคัดแยกได้	15.51	ตัน/ปี
ปีงบประมาณ 2563	สามารถคัดแยกได้	18.24	ตัน/ปี
ปีงบประมาณ 2562	สามารถคัดแยกได้	18.13	ตัน/ปี
ปีงบประมาณ 2561	สามารถคัดแยกได้	12.92	ตัน/ปี

- ปริมาณขยะรีไซเคิลที่ทำการคัดแยกได้ต่อปี

ปีงบประมาณ 2564	สามารถคัดแยกได้	3,750.46	ตัน/ปี
ปีงบประมาณ 2563	สามารถคัดแยกได้	12,921.00	ตัน/ปี
ปีงบประมาณ 2562	สามารถคัดแยกได้	11,873.45	ตัน/ปี
ปีงบประมาณ 2561	สามารถคัดแยกได้	5,941.37	ตัน/ปี

- ปริมาณขยะอินทรีย์ที่ทำการคัดแยกได้ต่อปี

ปีงบประมาณ 2564	สามารถคัดแยกได้	2,700.87	ตัน/ปี
ปีงบประมาณ 2563	สามารถคัดแยกได้	6,073.60	ตัน/ปี
ปีงบประมาณ 2562	สามารถคัดแยกได้	4,456.65	ตัน/ปี
ปีงบประมาณ 2561	สามารถคัดแยกได้	2,407.04	ตัน/ปี

การดำเนินการดังกล่าวข้างต้นสะท้อนถึงปัญหาในการจัดการขยะมูลฝอยที่ยังคงมีอยู่และมีแนวโน้มที่จะเพิ่มขึ้นจากปัจจัยต่างๆ เช่น จำนวนประชากร พฤติกรรมและวัฒนธรรม มาตรการของรัฐทั้งในด้านกฎหมายและการส่งเสริมประชาสัมพันธ์ให้ประชาชนตระหนัก เป็นต้น

1.2 สถานการณ์มลพิษในอากาศในพื้นที่ พื้นที่ของสำนักงานเขตเป็นพื้นที่ชั้นในปัญหามลพิษอยู่ควบคุมได้โดยมีดัชนีคุณภาพอากาศ ค่า PM₁₀ (ug/m³) จากสถานีตรวจวัด ณ ริมสวนหย่อมตรงข้ามสำนักงานเขตดุสิต ข้อมูลรายวันจากวันที่ 21 พฤศจิกายน 2564 เวลา 10.00 น.ถึงวันที่ 22 พฤศจิกายน 2564 เวลา 10.00 น. ผลตรวจวัดคุณภาพอากาศ ดังนี้

1) ฝุ่นละอองขนาด PM 10 เฉลี่ย 24 ชม. มีค่า 70 ไมโครกรัมต่อลูกบาศก์เมตร ไม่เกินค่ามาตรฐาน 120 ไมโครกรัมต่อลูกบาศก์เมตร

2) ฝุ่นละอองขนาดเล็ก PM 2.5 เฉลี่ย 24 ชม. มีค่า ไมโครกรัมต่อลูกบาศก์เมตร ไม่เกินค่ามาตรฐาน 50 ไมโครกรัมต่อลูกบาศก์เมตร

ข้อมูลจาก www.bangkokairquality.com และ www.air4bangkok.com

ความตระหนักต่อโรคคนเมือง และขาดปัจจัยส่งเสริมภายนอก เช่น ความสะดวกสบาย การใช้ชีวิตที่ต้องแข่งกับเวลา บริการสุขภาพเชิงรุก การขาดการออกกำลังกาย ซึ่งล้วนก่อให้เกิดความเสี่ยงในการเกิดโรคคนเมืองทั้งสิ้น กีฬาและนันทนาการเป็นส่วนสำคัญในการลดอัตราเสี่ยง ซึ่งเขตดุสิตเป็นส่วนหนึ่งของกรุงเทพมหานครที่ประสบปัญหาสถานการณ์บริการกีฬาและนันทนาการของกรุงเทพมหานครมีจำนวนไม่พอส่งผลกระทบต่อพฤติกรรมการเล่นกีฬาและออกกำลังกายของเด็ก เยาวชน และประชาชนทั่วไปวิถีชีวิตคนเมืองที่ต้องใช้ชีวิตแข่งกับเวลา เผชิญมลภาวะ อัตราค่าครองชีพที่สูง ขาดการออกกำลังกาย และประชาชนดูแลสุขภาพของตนเองน้อยลง โดยในพื้นที่เขตดุสิตมีลานกีฬาจำนวน 15 แห่ง เป็นลานกีฬาประเภท A 1 แห่ง ประเภท B 7 แห่ง และ ประเภท C 7 แห่ง ซึ่งได้การพัฒนาการรับรองมาตรฐานของกองการกีฬา สำนักวัฒนธรรม กีฬา และการท่องเที่ยว จำนวน 3 ลาน (1) ลานกีฬาสะพานเกษะโกมล (2) ลานกีฬาม.พัน 3 รอ.(ยานเกราะ) (3) ลานกีฬาร.ร.วัดจันทรสโมสร โดยในปีงบประมาณ 2561 มีจำนวนผู้ใช้บริการ 226,729 ราย ปีงบประมาณ 2562 มีจำนวนผู้ใช้บริการ 226,872 ราย โดยสำนักงานเขตมีการวัดผลความพึงพอใจประเมินผลการพัฒนาเพื่อให้ประชาชนได้รับการบริการที่ดีจากลานกีฬาอย่างต่อเนื่องต่อไป

2) การแพร่ระบาดของโรคอุบัติใหม่ และอุบัติเก่า สำหรับพื้นที่เขต ในส่วนของโรคอุบัติใหม่ยังไม่ส่งผลกระทบต่อ แต่ยังคงประสบปัญหาในโรคอุบัติเก่า ยกตัวอย่าง โรคไข้เลือดออก โดยส่วนใหญ่มีสาเหตุความหนาแน่นของประชากร การขาดการจัดการสิ่งแวดล้อมอย่างเหมาะสม และความรู้ความเข้าใจและตระหนักในการป้องกันและควบคุมโรคของประชาชน ส่งผลให้เกิดสถานการณ์การระบาดรุนแรงติดอันดับสิบของกรุงเทพมหานคร

3) ความไม่ปลอดภัยทางด้านอาหาร ในพื้นที่เขตดุสิตมีสถานการณ์ที่คล้ายคลึงกับสถานการณ์โดยรวม กรุงเทพมหานคร เนื่องจากเป็นศูนย์รวมของวัตถุดิบอาหาร เนื่องจากมีตลาดสะพานขาว ซึ่งเป็นตลาดค้าผลไม้ขนาดใหญ่ ทำให้โดยรวมยังคงพบความเสี่ยงต่อการปนเปื้อนของจุลินทรีย์ สารเคมีอันตรายต่างๆ ในวัตถุดิบอาหาร

ด้านที่ 2 มหานครสีเขียว สะดวกสบาย

1.สถานการณ์ด้านการรักษาความเป็นระเบียบเรียบร้อยเพื่อพัฒนาภูมิทัศน์ที่สวยงาม

กรุงเทพมหานครได้มีนโยบายให้สำนักเทศกิจร่วมกับสำนักงานเขตในการเข้มงวดในการจัดระเบียบหาบเร่แผงลอยเพื่อคืนทางเท้าให้กับประชาชนตามนโยบายรัฐบาล โดยในเขตดุสิตมีการดำเนินการจัดระเบียบแผงลอยในพื้นที่ เพื่อความเป็นระเบียบเรียบร้อยจำนวน 2 จุด ได้แก่ 1.บริเวณหน้าบ้านมนังคศิลาถึงบริเวณโรงหนังปารีส 2.บริเวณถนนลูกหลวงริมคลองผดุงกรุงเกษมและถนนพิชญ์โลก กระทรวงศึกษาธิการ โดยมีการจัดเจ้าหน้าที่กวาดซัน ผลักดัน ไม่ให้มีผู้ค้าฝืนจำหน่ายในพื้นที่ตลอดเวลา

สำหรับในจุดอื่นๆ ได้มีการจัดเจ้าหน้าที่ประจำจุดจับปรับ จัดชุดสายตรวจจุดกวาดซันพิเศษเพื่อจัดกิจกรรมประชาสัมพันธ์และรณรงค์ให้ประชาชนร่วมกันดูแลความสะอาดในที่สาธารณะ นอกจากนี้ยังมีการตรวจสอบกวาดซันและจัดเก็บป้ายที่ติดตั้งในที่สาธารณะโดยไม่ได้รับอนุญาต โดยมีการรายงานความคืบหน้าตามตัวชี้วัดให้ผู้บริหารทราบเป็นประจำทุกเดือน

2.สถานการณ์พื้นที่สีเขียว ในปี พ.ศ. 2563 สำนักงานเขตดุสิต กรุงเทพมหานครมีประชากร ณ เดือนธันวาคม 2563 จำนวน 83,897 คน ขนาดพื้นที่รวม 10.66 ตารางกิโลเมตร ซึ่งมีพื้นที่สีเขียวที่อยู่ในรูปของสวนสาธารณะ 7 ประเภท (ตามนิยามของสำนักสิ่งแวดล้อม กรุงเทพมหานคร) โดยมีรายละเอียด ดังนี้
1.สวนหย่อมขนาดเล็ก 50 แห่ง ขนาดพื้นที่ 28 ไร่ 94 ตารางวา 2.สวนเฉพาะทาง 10 แห่ง ขนาดพื้นที่ 19 ไร่ 2

งาน 43 ตารางวา 3.สวนถนน 29 แห่ง ขนาดพื้นที่ 37 ไร่ 1 งาน 3 ตารางวา 4.สวนหมู่บ้าน 33 แห่ง ขนาดพื้นที่ 140 ไร่ 2 งาน 87 ตารางวา 5. สวนชุมชน 1 แห่ง (เขาดิน) สวนระดับย่าน จำนวน 1 แห่ง (พระราชวังสวนจิตรลดา) ไม่มีการดำเนินการสวนระดับเมือง จำนวนรวม 125 แห่ง พื้นที่ 740 ไร่ 3 งาน 86 ตารางวา โดยมีการเพิ่มพื้นที่สีเขียวในรูปแบบสวนถนนเพื่อให้บรรลุเป้าหมาย เป้าประสงค์และตัวชี้วัด เนื่องจากพื้นที่เขตส่วนใหญ่เป็นสถานที่ราชการไม่สามารถเข้าไปพัฒนาเพิ่มพื้นที่สีเขียวได้มาก

ด้านที่ 3 มหานครสำหรับทุกคน

1. สถานการณ์ด้านสุขภาวะของชุมชน

*ปัจจุบันสภาพเศรษฐกิจของประเทศไทยเข้าสู่ประเทศในระบบบริการ ทำให้ประชาชนจากทุกภูมิภาคอพยพจากชนบทเข้ามาทำงานในเมืองมากขึ้นตามลำดับ ส่งผลให้เมืองมีการขยายตัวอย่างรวดเร็วและเป็นไปอย่างไร้ระเบียบ ไม่มีการวางผังควบคุม ขาดแคลนบริการสาธารณะและสาธารณูปการ ขาดสุขลักษณะอนามัย ขาดแคลนที่อยู่อาศัยที่ได้มาตรฐาน ทำให้เกิดความแออัด ยัดเยียด ประชาชนอยู่อย่างแออัดไม่เป็นระเบียบ เกิดปัญหาเศรษฐกิจ แหล่งเสื่อมโทรม ปัญหาด้านต่างๆอีกมากมาย ซึ่งสภาพต่างๆเหล่านี้ ก่อให้เกิดปัญหาต่อความเป็นเมือง โดยเฉพาะกรุงเทพมหานครอย่างมาก ประกอบกับผลจากการพัฒนาเศรษฐกิจ ทำให้ความต้องการใช้ประโยชน์ที่ดินในเมืองเพิ่มสูงขึ้น ทำให้ราคาที่ดินแพงขึ้น ซึ่งปัญหาต่างๆเหล่านี้ ทั้งภาครัฐและเอกชนมิได้นิ่งนอนใจ ได้ร่วมมือกันปรับปรุงแก้ไขตลอดเวลา ซึ่งรัฐบาลได้มีนโยบายในการแก้ไขปัญหาโดยกระทรวงพัฒนาสังคมและความมั่นคงของมนุษย์ กรุงเทพมหานคร และหน่วยงานท้องถิ่น โดยกรุงเทพมหานครเป็นองค์กรหลักเพื่อประสานในการพัฒนาชุมชน มุ่งเน้นการพัฒนา การปรับปรุงสภาพแวดล้อม โดยจัดบริการพื้นฐานให้เพียงพอต่อความต้องการของชุมชน ส่งเสริมความมั่นคงในที่อยู่อาศัยของผู้มีรายได้น้อย มีหน่วยงานท้องถิ่น คือ สำนักงานเขต เป็นผู้ดูแลชุมชนในพื้นที่ของตน

การเสริมสร้างสุขภาวะในชุมชนล้วนต้องเริ่มมาจากแผนสุขภาวะชุมชน โดยแผนสุขภาวะชุมชนเป็นแผนงานในการสร้างสุขทั้งทางกาย ใจและสังคม แผนสุขภาวะอาจมีนัยยะที่คล้ายคลึงกับแผนชุมชนที่รู้จักกันทั่วประเทศ แต่แผนสุขภาวะมุ่งเน้นที่ภาวะของความสุขเป็นหลักและที่น่าสนใจก็คือแผนสุขภาวะค้นพบหน่วยที่เหมาะสมสำหรับการสร้างแผนสุขภาวะรวมทั้งรูปแบบและวิธีการในการก่อเกิดและขยายผลสู่พื้นที่อื่นๆ” ที่ผ่านมาก กรุงเทพมหานครได้การเน้นการส่งเสริมสุขภาวะชุมชนมากขึ้น

2. สถานการณ์ผู้สูงอายุในพื้นที่

การเปลี่ยนแปลงโครงสร้างประชากรของไทยที่เกิดขึ้นอย่างรวดเร็วในช่วง 3 – 4 ศตวรรษที่ผ่านมา ทำให้ประเทศเข้าสู่การเป็นสังคมผู้สูงอายุ ตั้งแต่ประมาณปี 2543 – 2544 คือ มีประชากรอายุ 60 ปี คิดเป็นสัดส่วนมากกว่าร้อยละ 10 ของประชากรทั้งหมด นอกจากสัดส่วนผู้สูงอายุที่เพิ่มขึ้นแล้ว ยังมีอีกตัวบ่งชี้หนึ่งที่แสดงถึงการเข้าสู่สังคมผู้สูงอายุแล้ว นั่นคือ “ดัชนีการสูงวัย” (Aging Index) ซึ่งแสดงถึงการเปรียบเทียบโครงสร้างการทดแทนกันของประชากรกลุ่มผู้สูงอายุ (อายุ 60 ปีขึ้นไป) กับกลุ่มประชากรวัยเด็ก (อายุต่ำกว่า 15 ปี) โดยดัชนีการสูงวัยมีค่าต่ำกว่า 100 แสดงว่าจำนวนประชากรสูงอายุนี้น้อยกว่าจำนวนประชากรเด็ก แต่ในทางตรงข้ามถ้าดัชนีมีค่าเกินกว่า 100 แสดงว่าจำนวนประชากรสูงอายุนี้นับว่ามากกว่าจำนวนประชากรเด็ก ปัจจุบันประชากรโลกมีอายุสูงขึ้น จึงมีการใช้ดัชนีการสูงวัยจำแนกสังคม ดังนี้

- สังคมเยาว์วัย (Young Society) หมายถึง ค่าดัชนีต่ำกว่า 50
- สังคมสูงวัย (Aged Society) หมายถึง ค่าดัชนีระหว่าง 50-119.9
- สังคมสูงวัยอย่างสมบูรณ์ (Complete Aged Society) หมายถึง ค่าดัชนีระหว่าง 120 -199.9
- สังคมสูงวัยระดับสุดยอด (Super Aged Society) หมายถึง ค่าดัชนีตั้งแต่ 200 ขึ้นไป

ประชากรโลกได้เปลี่ยนผ่านสู่ประชากรสูงวัย กลุ่มประเทศพัฒนาแล้ว เช่น ประเทศสมาชิกในยุโรป อเมริกาเหนือ ได้เข้าสู่สังคมสูงวัยอย่างสมบูรณ์แล้ว ในขณะที่บางประเทศในเอเชีย เช่น ญี่ปุ่น ได้เข้าสู่สังคมสูงวัยระดับสุดยอดแล้วเช่นกัน ส่วนประเทศไทยจัดอยู่ในกลุ่มสังคมสูงวัยของกลุ่มประเทศอาเซียนเป็นอันดับ 2 จากประเทศสิงคโปร์

ในส่วนพื้นที่สำนักงานเขตดุสิตมีจำนวนประชากรผู้สูงอายุสถิติปี 2558 มีจำนวนประชากรอายุ 60 ปีขึ้นไป รวม 20,590 คน เป็นชาย 9,335 คน เป็นหญิง 11,255 คน จำนวนประชากรเด็กอายุต่ำกว่า 15 ปี รวม 11,136 คน

ดัชนีการสูงวัย = ร้อยละของอัตราส่วนจำนวนประชากรผู้สูงอายุ (60 ปี ขึ้นไป) ต่อจำนวนประชากรวัยเด็ก (ต่ำกว่า 15 ปี)

$$\begin{aligned}
 &= (P_{60+}/P_{15-}) \times 100 \\
 &= (20,590/11,136) \times 100 \\
 &= 184.89 \\
 &= \text{สังคมสูงวัยอย่างสมบูรณ์ (Complete Aged Society)}
 \end{aligned}$$

ด้วยสถานการณ์ข้างต้นที่ประชากรผู้สูงอายุมีจำนวนมาก จึงได้จัดสวัสดิการในรูปแบบต่างๆ เพื่อผู้สูงอายุซึ่งปัจจุบันยังไม่สามารถดำรงชีวิตได้อย่างมีศักดิ์ศรี และมีการจัดทำโครงการต่างๆ เพิ่มความรู้และทักษะให้กลุ่มคนเหล่านี้ได้รับการยกย่องและยอมรับ มีโอกาสนำความรู้และ ภูมิปัญญาสร้างประโยชน์ให้แก่สังคม โดยมีผู้มาลงทะเบียนรับเบี้ยยังชีพผู้สูงอายุ ปี 2562 จำนวน 12,180 ราย ปี 2563 จำนวน 11,696 ราย , ผู้มาลงทะเบียนรับเงินเด็กแรกปี 2562 จำนวน 150 คนปี 2563 จำนวน 180 คน

2. การจัดการศึกษาขั้นพื้นฐาน สำนักงานเขตดุสิตมีโรงเรียนในสังกัดกรุงเทพมหานครจำนวน 9 โรงเรียน ซึ่งเปิดสอนตั้งแต่ระดับอนุบาล 1 - ประถมศึกษาปีที่ 6 โดย ในปีการศึกษา 2564 มีจำนวนครู นักเรียน และจำนวนห้องเรียน ดังนี้

ชื่อโรงเรียน	จำนวนครู	จำนวนนักเรียน	อัตราส่วน	จำนวนห้องเรียน
ร.ร.สุโขทัย	23	368	1 : 16	16
ร.ร.วัดประหารระเบิดธรรม	31	570	1 : 19	21
ร.ร.วัดสมณานัมบริหาร	14	189	1 : 14	10
ร.ร.วัดจันทรสโมสร	17	349	1 : 21	16
ร.ร.วัดเบญจมบพิตร	36	692	1 : 19	24

๑) สำนักยุทธศาสตร์และประเมินผล กรุงเทพมหานคร “สถิติกรุงเทพมหานคร 2558”, 2559

ชื่อโรงเรียน	จำนวนครู	จำนวนนักเรียน	อัตราส่วน	จำนวนห้องเรียน
ร.ร.วัดราชผาติการาม	9	91	1 : 10	8
ร.ร.วัดเทวราชกุญชร	12	134	1 : 11	8
ร.ร.วัดสวัสดีวารีสมาราม	11	98	1 : 9	8
ร.ร.วัดธรรมมาภิตาราม	27	518	1 : 19	16

: ฝ่ายการศึกษา สำนักงานเขตดุสิต

หมายเหตุ จำนวนนักเรียน (เรียนร่วม)

โรงเรียนสุโขทัย จำนวน 6 คน

โรงเรียนวัดสมณานัมบริหาร จำนวน 30 คน

รวมจำนวน 36 คน

โดยในปีที่ผ่านมาผลการทดสอบระดับชาติขั้นพื้นฐาน (ONET) ปีการศึกษา 2561

ผลการทดสอบเปรียบเทียบคะแนนเฉลี่ยระดับประเทศปี 2561 และ 2562

รายวิชา	2561	2562
ภาษาไทย	55.90	49.07
ภาษาอังกฤษ	39.24	34.42
คณิตศาสตร์	37.50	32.90
วิทยาศาสตร์	39.93	35.55

คะแนนเฉลี่ยระดับเขตสูงกว่าระดับสังกัดกรุงเทพมหานคร และระดับประเทศ (ร้อยละ 73.50 เต็ม 100) จากผลการทดสอบข้างต้นอยู่ในระดับมาตรฐานตามเกณฑ์ตัวชี้วัดของสำนักงานการศึกษา ทั้งนี้สำนักงานเขตได้มีโครงการต่างๆ เพื่อพัฒนาให้นักเรียนมีผลสัมฤทธิ์ทางการเรียนที่ดีและมีมาตรฐานของโรงเรียนที่ดียิ่งขึ้นต่อไป

3. การจัดการศึกษาตามอัธยาศัย พระราชบัญญัติการศึกษาแห่งชาติ พ.ศ. 2542 มาตรา 15 ให้นิยาม การศึกษาตามอัธยาศัยว่า เป็นการศึกษาที่ให้ผู้เรียนได้เรียนรู้จากตนเอง ตามความสนใจ ศักยภาพ ความพร้อม และโอกาส โดยศึกษาจากบุคคล ประสบการณ์ สังคม สภาพแวดล้อม สื่อ หรือแหล่งความรู้อื่นๆ จากนิยาม ดังกล่าว จะเห็นว่าการเรียนไม่ได้จำกัดเฉพาะในระบบโรงเรียนเท่านั้น การเรียนรู้สามารถเกิดขึ้นได้ทุกที่ทุกเวลา จากแหล่งการเรียนรู้ที่อยู่รอบๆตัวเรา ซึ่งอาจเป็นที่ที่เรารู้จักหรือไม่รู้จักก็ตาม และในสังคมปัจจุบัน เด็ก เยาวชน และประชาชนทั่วไป จะตระหนักถึงความสำคัญของการศึกษาตามอัธยาศัย สนใจที่จะค้นคว้าหาความรู้ด้วยตนเอง และสามารถเข้าถึงแหล่งเรียนรู้ต่างๆได้มากขึ้นเพียงใด สำนักงานเขตดุสิตในฐานะหน่วยงานหนึ่งในสังกัดกรุงเทพมหานคร ที่มีส่วนร่วมในการส่งเสริมการเรียนรู้ในการร่วมบริหารจัดการบ้านหนังสือโดยมีสถิติ ผู้ใช้บริการปีงบประมาณ 2562 - 2563 (ข้อมูล ณ 21 มกราคม 2564) ดังนี้

บ้านหนังสือ	จำนวนผู้ให้บริการ (ราย) ประจำปี 2562	จำนวนผู้ให้บริการ (ราย) ประจำปี 2563
1.ชุมชนท่าหน้าสามเสน	8,740 ราย	3,633 ราย
2.กองพลทหารปืนใหญ่ต่อสู้อากาศยาน	9,641 ราย	3,072 ราย
3.ปิ่นหนึ่ง	7,718 ราย	2,529 ราย
4.กองพันทหารม้าที่ 3 กรมทหารม้าที่ 1 รักษาพระองค์	12,161 ราย	5,962 ราย
5.กรมสรรพาวุธทหารบก	8,606 ราย	5,511 ราย
รวม	46,866 ราย	20,707 ราย

จำนวนผู้บริการลานกีฬากรุงเทพมหานคร ปีงบประมาณ 2562 - 2563 จำนวน 15 ลาน (ข้อมูล ณ 2 ตุลาคม 2563) ดังนี้

ชื่อลานกีฬากรุงเทพมหานคร	จำนวนผู้ให้บริการ (ราย) ประจำปี 2562	จำนวนผู้ให้บริการ (ราย) ประจำปี 2563
1.กรมยุทธศึกษาทหารบก	54,180 ราย	25,782 ราย
2.กรมสรรพาวุธฯ	19,548 ราย	9,723 ราย
3.วัดญวน-คลองลำปัก	5,581 ราย	4,320 ราย
4.สะพานเกษะโกมล	23,452 ราย	546 ราย
5.ท่าवासบุรี	5,492 ราย	892 ราย
6. ม.พัน 3 รอ. (ยานเกราะ)	32,369 ราย	9,760 ราย
7.เกียกาย (พล ปตอ.)	22,847 ราย	3,451 ราย
8.วัดสวัสดีวารีสีมาราม	2,924 ราย	2,973 ราย
9. รร.วัดน้อยนพคุณ	12,365 ราย	4,693 ราย
10.รร.มัธยมวัดเบญจมบพิตร	6,984 ราย	3,365 ราย

11. รร.วัดประหารระเบิดธรรม	4,235 ราย	4,235 ราย
12. รร.วัดจันทสมิธ	6,814 ราย	4,747 ราย
13. รร.ช่างอากาศอรุณ	17,696 ราย	8,640 ราย
14.อาคารสงเคราะห์ (พิชัย)	6,988 ราย	16,459 ราย
15. บางกระบือ 14	5,254 ราย	1,957 ราย
รวม	226,729 ราย	101,543 ราย

ซึ่งทางสำนักงานเขตได้มีการจัดโครงการเพื่อส่งเสริมกิจกรรมและเพิ่มผู้ใช้บริการในบ้านหนังสือเพิ่มขึ้น เป็นการส่งเสริมการศึกษาตามอัธยาศัยให้บรรลุเป้าประสงค์ของกรุงเทพมหานครต่อไป

4. สถานการณ์ด้านศิลปวัฒนธรรม สำนักงานเขตดุสิตมีพื้นที่ที่ประกอบด้วยสถานที่ท่องเที่ยวหลากหลายที่น่าส่งเสริมด้านการจัดกิจกรรมด้านศิลปวัฒนธรรมมากขึ้น แต่ด้วยจุดเด่นของสถานที่ที่มีลักษณะสถานที่เฉพาะทำให้จากในหลายๆปีที่ผ่านมาการจัดกิจกรรมส่งเสริมไม่มีผู้สนใจมากเท่าที่ควร ทำให้ปัจจุบันสำนักงานเขตได้หันมาส่งเสริมวัฒนธรรมในชุมชนเพื่อเป็นกิจกรรมการมีส่วนร่วมของชุมชนโดยเน้นไปในการจัดกิจกรรมในวันสำคัญของประเทศต่างๆ เพื่อสร้างความสัมพันธ์อันดีให้ผู้อาศัยในพื้นที่

ด้านที่ 4 มหานครกระชับ

เขตดุสิตเป็นหนึ่งในเขตกลุ่มกรุงเทพมหานครที่มีลักษณะการใช้ประโยชน์ที่หลากหลายในพื้นที่โดยมีการใช้ประโยชน์ในที่ดินตามแผนผังกำหนดการใช้ประโยชน์ที่ดินที่ได้จำแนกประเภททำกฎกระทรวงให้ใช้บังคับ² “ผังเมืองรวมกรุงเทพมหานคร พ.ศ. 2556 อยู่ 3 ประเภท ประกอบด้วย

- 1) ที่ดินประเภทที่อยู่อาศัยหนาแน่นมาก ย 8 ซึ่งมีวัตถุประสงค์เพื่อรองรับการอยู่อาศัยในบริเวณพื้นที่เขตเมืองชั้นในที่มีการส่งเสริมและดำรงรักษาทัศนียภาพและสภาพแวดล้อมทางธรรมชาติ
- 2) ที่ดินประเภทพาณิชยกรรม พ.3 มีวัตถุประสงค์เพื่อให้ใช้ประโยชน์เป็นพาณิชยกรรมเมือง เพื่อรองรับการประกอบกิจกรรมทางธุรกิจ การค้า การบริการ และนันทนาการ ที่ให้บริการแก่ประชาชนโดยทั่วไป
- 3) ที่ดินประเภทสถาบันราชการ การสาธารณูปโภค และสาธารณูปการ มีวัตถุประสงค์เพื่อเป็นสถาบันราชการและการดำเนินกิจการของรัฐที่เกี่ยวกับการสาธารณูปโภค สาธารณูปการ หรือสาธารณประโยชน์ โดยมีพื้นที่ในขณะนี้อยู่ระหว่างพัฒนาและส่งผลการเติบโตของเมืองในพื้นที่ คือ พื้นที่ย่านรัฐสภาใหม่บริเวณเกียกกาย ซึ่งพื้นที่ย่านนี้เป็นพื้นที่ชุมชนพักอาศัยดั้งเดิมในบริเวณต่อเนื่องกับพื้นที่ทหาร ช่วงเวลาที่ผ่านมามีการเปลี่ยนแปลงทางกายภาพของพื้นที่ค่อนข้างน้อย เนื่องจากยังคงสภาพของชุมชนพักอาศัยในบริเวณอยู่เป็นส่วนใหญ่ ในพื้นที่มีการค้าระดับชุมชนแบบดั้งเดิมที่มีความหนาแน่นในระดับปานกลางถึงมาก โดยที่ไม่มีการก่อสร้างอาคารสูงเนื่องจากมีข้อกำหนดของกฎหมายควบคุมอาคารในบริเวณรอบเขตพระราชฐาน อย่างไรก็ตามการเปลี่ยนแปลงบทบาทของพื้นที่มาเป็นที่ตั้งรัฐสภาแห่งใหม่ย่อมส่งผลต่อการพัฒนาต่อเนื่อง

² สำนักผังเมือง กรุงเทพมหานคร “ผังเมืองรวมกรุงเทพมหานคร พ.ศ. ๒๕๕๖”, ๒๕๕๖

เพราะต้องเสริมสร้างระบบโครงข่ายคมนาคมขนส่ง และความต้องการพัฒนาในพื้นที่โดยรอบอาคารรัฐสภาและพื้นที่ต่อเนื่องเพื่อรองรับการค้าและการบริการ”

ซึ่งการพัฒนาดังกล่าวข้างต้นที่เติบโตขึ้นอย่างรวดเร็วทำให้พื้นที่ที่เกิดโดยรอบเกิดการพัฒนาที่ขาดความเป็นระเบียบแบบแผนอาจก่อให้เกิดสภาพแวดล้อมที่เสื่อมโทรม ซึ่งส่งผลกระทบต่อพัฒนาทั้งในด้านกายภาพ ด้านเศรษฐกิจ ด้านสังคม ด้านสิ่งแวดล้อมและคุณภาพชีวิตของประชาชน จึงจำเป็นต้องมีโครงการในการบริหารจัดการเพื่อบรรลุเป้าหมายของด้านนี้

ด้านที่ 6 มหานครเศรษฐกิจและการเรียนรู้

1. ศักยภาพในการแข่งขันด้านการท่องเที่ยว สถานการณ์การท่องเที่ยวของกรุงเทพมหานครเองเป็นส่วนสำคัญที่มีบทบาทสูงมากต่อการพัฒนาการท่องเที่ยวของประเทศหรืออาจกล่าวได้ว่ากรุงเทพมหานครเป็นหัวใจของการท่องเที่ยวของประเทศจึงได้รับรางวัลเมืองน่าเที่ยวติดอันดับต้นมาตลอดในระยะเวลาที่ผ่านมาซึ่งมีลำดับที่เพิ่มขึ้นและลดลงในบางปี โดยในปี 2558 กรุงเทพมหานครมีจำนวนนักท่องเที่ยวทั้งสิ้น 56,515,597 คน เป็นคนไทย 35,645,681 คน เป็นชาวต่างชาติ 20,869,916 คน มีรายได้รวม 731,748.86 ล้านบาท ด้วยสถานการณ์ข้างบนที่มีจำนวนนักท่องเที่ยวและรายได้ที่สูง แต่เมื่อมีการวิเคราะห์ก็ยังคงพบอุปสรรคตามแผนพัฒนากรุงเทพมหานคร ระยะ 20 ปีคือความเสื่อมโทรมของแหล่งท่องเที่ยว กรุงเทพมหานครจึงเน้นความสำคัญในการอนุรักษ์และพัฒนาแหล่งท่องเที่ยวให้มีสิ่งอำนวยความสะดวกต่างๆ ครอบคลุมทุกกลุ่มนักท่องเที่ยว มีการให้ข้อมูลการท่องเที่ยวที่เป็นปัจจุบัน เพิ่มมาตรการป้องกันนักท่องเที่ยวถูกลอกหลวงจากมิจฉาชีพ และเพิ่มประสิทธิภาพในการปรับปรุงการท่องเที่ยวของกรุงเทพมหานคร ให้รวดเร็วคล่องตัว สำหรับพื้นที่เขตดุสิตมีสถานที่ท่องเที่ยวในพื้นที่จำนวนมากและมีชื่อเสียงส่งผลให้มียกนักท่องเที่ยวทั้งไทยและชาวต่างชาติมาในรูปแบบกลุ่มนักท่องเที่ยวและมาคนเดียว มาเยี่ยมเยียนเป็นจำนวนมาก โดยสถานที่ยอดนิยมได้แก่ พระที่นั่งอนันตสมาคม พระที่นั่งวิมานเมฆ วัดเบญจมบพิตรดุสิตวนาราม เป็นต้น ด้วยสถานการณ์ข้างต้นส่งผลให้สำนักงานเขตดุสิตมีการจัดโครงการส่งเสริมและอำนวยความสะดวกจำนวนมากเพื่อให้นักท่องเที่ยวที่มาท่องเที่ยวในพื้นที่ได้รับความประทับใจที่ติดกลับไป

2. ศักยภาพในการส่งเสริมอาชีพ เขตดุสิตมีพื้นที่ส่วนใหญ่เป็นส่วนที่อยู่อาศัยหนาแน่นจำนวนมาก รวมถึงมีชุมชนที่มีลักษณะเป็นชุมชนแออัดอยู่หลายชุมชน ซึ่งผู้อาศัยในชุมชนเหล่านี้ส่วนใหญ่มีรายได้น้อยไม่พอเพียงต่อการใช้จ่าย สำนักงานเขตในฐานะผู้ดูแลชุมชนในพื้นที่ของตน จึงมีหน้าที่ส่งเสริมรายได้ให้กับผู้อยู่อาศัยในรูปแบบการจัดโครงการส่งเสริมอาชีพระยะสั้นเพื่อช่วยเหลือให้ผู้อาศัยมีรายได้เพียงพอต่อภาวะเศรษฐกิจปัจจุบัน

วิสัยทัศน์

เขตคูสิตน่าอยู่ เคียงคู่วิถีไทย ก้าวไกลสิ่งแวดล้อม

พันธกิจ

1. มีกิจดำรงรักษาชาติ ศาสน์ กษัตริย์
2. เสริมสร้างอุทยานนครให้เด่นชัด
3. อนุรักษ์วัดเวียงวังตั้งเมืองมรดก
4. สร้างความมั่นใจในการแก้ไขปัญหาด้านความปลอดภัย ทั้งด้านสาธารณสุข อาชญากรรม และการบริหารราชการตามหลักธรรมาภิบาล
5. พัฒนาทรัพยากรมนุษย์บนพื้นฐานของความรู้เพื่อการดำรงชีวิตที่ดีร่วมกันในสังคมไทยที่สามารถรองรับการเปลี่ยนแปลงหลังจากการเข้าสู่ประชาคมอาเซียนในปี 2558
6. พัฒนาการให้บริการที่ดีที่สุดเพื่อประชาชน
7. พัฒนาและพัฒนาโครงสร้างพื้นฐานบนพื้นฐานของความเป็นพื้นที่อนุรักษ์
8. พัฒนาสังคมและเศรษฐกิจบนพื้นฐานของความเป็นอยู่ของคนในพื้นที่โดยมุ่งสร้างสังคมที่น่าอยู่
9. ส่งเสริมอนุรักษ์วัฒนธรรมประเพณีและอัตลักษณ์ชุมชนตามครรลองวิถีไทย
10. ส่งเสริมการอนุรักษ์ฟื้นฟูสิ่งแวดล้อมในพื้นที่ให้สอดคล้องกับปัญหาสิ่งแวดล้อมในปัจจุบัน

เป้าหมาย

1. ด้านที่ 1 มหานครปลอดภัย

มิติที่ 1.1 ปลอดภัย

เป้าหมายที่ 1.1.2 กรุงเทพมหานครมีการลดและควบคุมปริมาณมลพิษที่แหล่งกำเนิดและเพิ่มประสิทธิภาพการจัดการมลพิษตั้งแต่แหล่งกำเนิดจนถึงการกำจัดอย่างถูกต้องตามหลักวิชาการ

เป้าประสงค์ที่ 1.1.2.1 การจัดการมลพิษที่ต้นทางอย่างมีประสิทธิภาพ

มิติที่ 1.2 ปลอดภัยและยาเสพติด

เป้าหมายที่ 1.2.2 ประชาชนมีความปลอดภัยในชีวิตและทรัพย์สิน

เป้าประสงค์ที่ 1.2.2.2 สร้างความภาคภูมิใจในตนเองและความเข้มแข็งทางจิตใจแก่เด็กเยาวชน และประชาชนในการป้องกันการใช้จ่ายและสารเสพติด

มิติที่ 1.3 ปลอดภัย

เป้าหมายที่ 1.3.1 ลดการสูญเสียชีวิตจากอุบัติเหตุจราจร

เป้าประสงค์ที่ 1.3.1.1 ปรับปรุงสภาพถนนและจุดเสี่ยงอันตราย

มิติที่ 1.4 ปลอดภัยพิบัติ

เป้าหมายที่ 1.4.1 กรุงเทพมหานครสามารถลดความเสี่ยงและฟื้นคืนจากภัยพิบัติ

เป้าประสงค์ 1.4.1.1 กรุงเทพมหานครมีความพร้อมในการรับมือกับอุทกภัยทั้งจากน้ำฝน น้ำหนุน และน้ำหลาก เสริมสร้างศักยภาพและความสามารถด้านบุคลากรและเครื่องมือในการจัดการสาธารณภัยโดยเฉพาะอุทกภัย

เป้าประสงค์ 1.4.1.4 ลดความล่าช้าและความเปราะบางของชุมชน

มิติที่ 1.5 ปลอดภัยจากสิ่งก่อสร้าง

เป้าหมายที่ 1.5.1 กรุงเทพมหานครมีความปลอดภัยต่อการใช้งานอาคารสาธารณะปลอดภัยจากอุบัติเหตุจากสิ่งปลูกสร้าง และโครงสร้างพื้นฐานที่มั่นคงปลอดภัย

เป้าประสงค์ที่ 1.5.1.2 ลดจำนวนอุบัติเหตุจากสิ่งก่อสร้างประเภทโครงสร้างพื้นที่

มิติที่ 1.6 ปลอดภัยคนเมือง อาหารปลอดภัย

เป้าหมายที่ 1.6.1 คนกรุงเทพฯ มีสุขภาพทางกายและจิต มีพฤติกรรมสุขภาพที่ดี ไม่มีภาวะเจ็บป่วยจากโรคไม่ติดต่อเรื้อรัง และโรคจากการประกอบอาชีพ

เป้าหมายที่ 1.6.5 ประชาชนบริโภคอาหารที่มีความปลอดภัย ปราศจากเชื้อโรคและสารปนเปื้อนที่เป็นอันตรายต่อสุขภาพ

เป้าประสงค์ที่ 1.6.5.1 ประชาชนในกรุงเทพมหานครมีความเชื่อมั่นในความปลอดภัยของอาหารที่รับประทาน

เป้าหมายที่ 1.6.6 คนกรุงเทพฯ มีวิถีชีวิตแบบตื่นตัวและกระตือรือร้น

เป้าประสงค์ 1.6.6.3 พัฒนาบริการและจัดกิจกรรมให้มีความหลากหลายและตรงกับความต้องการของประชาชน

2. ด้านที่ 2 มหานครสีเขียว สะดวกสบาย

มิติที่ 2.1 ภูมิทัศน์สวยงาม

เป้าประสงค์ที่ 2.1.1.1 ถนนทางเท้า และคลองสายหลักของกรุงเทพมหานครได้รับการปรับปรุงภูมิทัศน์ให้มีความเป็นระเบียบเรียบร้อย สะอาด สวยงาม

มิติที่ 2.2 พื้นที่สวนสาธารณะ พื้นที่สีเขียวกระจายทั่วทุกพื้นที่

เป้าประสงค์ที่ 2.2.1.1 พัฒนาพื้นที่สีเขียวสำหรับพักผ่อนหย่อนใจและสร้างความร่มรื่นเพิ่มขึ้นกระจายทั่วในพื้นที่

3. ด้านที่ 3 มหานครสำหรับทุกคน

มิติที่ 3.3 การศึกษาสำหรับทุกคน

เป้าประสงค์ที่ 3.3.2.1 โรงเรียนในสังกัดกรุงเทพมหานครมีผลสัมฤทธิ์ทางการเรียนในวิชาหลัก จากการทดสอบระดับชาติขั้นพื้นฐาน มีคะแนนเฉลี่ยเพิ่มขึ้น

มติที่ 3.1 การจัดสิ่งอำนวยความสะดวก สวัสดิการและการสงเคราะห์ และการดูแลสุขภาพให้กับ

ผู้สูงอายุ คนพิการ และผู้ด้อยโอกาส

เป้าหมาย 3.1.2 ผู้สูงอายุ ผู้พิการ และผู้ด้อยโอกาสสามารถดำรงชีวิตได้อย่างมีศักดิ์ศรี

เป้าประสงค์ที่ 3.1.2.1 ผู้สูงอายุ ผู้พิการ และผู้ด้อยโอกาสสามารถดำรงชีวิตได้ อย่างมีศักดิ์ศรี

มติที่ 3.2 เมืองแห่งโอกาสทางเศรษฐกิจ

เป้าหมาย 3.2.1 แร่งงานนอกระบบเข้าถึงสวัสดิการและแหล่งเงินทุนอย่างเท่าเทียม

เป้าประสงค์ที่ 3.2.1.1 แร่งงานนอกระบบทราบบสิทธิต่างสวัสดิการสังคมและแหล่งเงินทุน

มติที่ 3.3 การศึกษาสำหรับทุกคน

เป้าหมาย 3.3.2 การพัฒนาคุณภาพการศึกษา

เป้าประสงค์ที่ 3.3.2.1 โรงเรียนในสังกัดกรุงเทพมหานครมีผลสัมฤทธิ์ทางการเรียนในวิชาหลักจากการทดสอบระดับชาติขั้นพื้นฐาน มีคะแนนเฉลี่ยเพิ่มขึ้น

มติที่ 3.4 สังคมพหุวัฒนธรรม

เป้าหมาย 3.4.1 คนกรุงเทพฯ ที่มีความแตกต่างหลากหลายทางวัฒนธรรมสามารถอยู่ร่วมกันได้อย่างสันติสุขและปรองดอง

เป้าประสงค์ที่ 3.4.1.3 ธรนรงค์สร้างความรู้ความเข้าใจด้านพหุวัฒนธรรมแก่ประชาชนในพื้นที่ โดยใช้ช่องทางสื่อที่หลากหลายของกรุงเทพมหานคร

6. ด้านที่ 6 มหานครแห่งเศรษฐกิจและการเรียนรู้

มติที่ 6.1 เมืองแห่งโอกาสทางธุรกิจและการลงทุน

เป้าประสงค์ที่ 6.1.1.2 ยกระดับ/พัฒนาผลิตภัณฑ์ชุมชนให้มีคุณภาพมาตรฐานเป็นที่ยอมรับ

7. ด้านที่ 7 การบริหารจัดการเมืองมหานคร

มติที่ 7.4 การคลังและงบประมาณ

เป้าประสงค์ที่ 7.4.1.1 เพิ่มประสิทธิภาพการจัดเก็บรายได้

ตัวชี้วัดผลการดำเนินงานหลัก

ตัวชี้วัดเจรจาตกลง

องค์ประกอบที่ 2

1. ระดับความสำเร็จของคลองในพื้นที่กรุงเทพมหานครได้รับการปรับปรุงทัศนียภาพให้สอดคล้องกับเอกลักษณ์ของพื้นที่ เป้าหมาย ระดับ 5

องค์ประกอบที่ 3

1. ระดับความสำเร็จในการส่งเสริมให้สถานประกอบการอาหารที่ผ่านเกณฑ์มาตรฐานอาหารปลอดภัยของกรุงเทพมหานครมีบริการ ที่เป็นมิตรต่อสิ่งแวดล้อม และมีมาตรการป้องกันโรคโควิด 19 (COVID-19) ตามมาตรการของกระทรวงสาธารณสุข เป้าหมาย ระดับ 5
2. ระดับความสำเร็จของการจัดความเป็นระเบียบเรียบร้อยบริเวณพื้นผิวถนน เป้าหมาย ระดับ 5

ตัวชี้วัดภารกิจยุทธศาสตร์ตามแผนปฏิบัติการกรุงเทพมหานคร ประจำปี พ.ศ. 2565

1. ร้อยละของมูลฝอยที่คัดแยก จากแหล่งกำเนิดและนำไปใช้ประโยชน์เพิ่มขึ้น เมื่อเทียบกับ ปี 2560
เป้าหมาย ร้อยละ 40

ตัวชี้วัดภารกิจตามยุทธศาสตร์ของหน่วยงาน

1. ความสำเร็จในการจัดกิจกรรมเกี่ยวกับการเฝ้าระวังภัยยาเสพติด (เป้าหมาย 2 ครั้ง/ปี)
2. ร้อยละผลสัมฤทธิ์ทางการเรียนในวิชาหลักจากการทดสอบทางการศึกษาระดับชาตินี้ขึ้นพื้นฐานของโรงเรียนมีคะแนนเฉลี่ยตามกำหนด (เป้าหมาย ร้อยละ 100)
3. อัตราการป่วยของโรคไข้เลือดออก (เป้าหมายอัตราการป่วยด้วยโรคไข้เลือดออกในปี ๒๕๖๔ ไม่เกินค่าเปอร์เซ็นต์ที่ ๘๐ ของ ๕ ปีย้อนหลัง (ปี ๒๕๕๙ - ๒๕๖๓))
4. ร้อยละความสำเร็จในการดำเนินการตั้งจุดกวดขันผู้กระทำผิดในการจอดรถยนต์ รถจักรยานยนต์ หรือซัปรถจักรยานยนต์บนทางเท้า (เป้าหมาย ร้อยละ 100)
5. ร้อยละของนักเรียนระดับประถมศึกษาที่มีคะแนนผลการทดสอบทางการศึกษาระดับชาตินี้ขึ้นพื้นฐานแต่ละวิชา ผ่านเกณฑ์ (เป้าหมายคะแนนร้อยละ 50 ขึ้นไป)
6. ความสำเร็จการจัดเก็บรายได้ตามยอดประมาณการรายได้จัดเก็บเอง (เป้าหมาย ร้อยละ 80 ของประมาณการ)
7. ร้อยละของการลงจุดแสดงตำแหน่งอาคารที่มีการออกเลขรหัสประจำบ้านและลงจุดแสดงตำแหน่งพื้นที่ที่อนุญาตให้มีการก่อสร้างอาคาร ค่าเป้าหมาย ร้อยละ 100
8. พื้นที่เสี่ยงภัยได้รับการลดเงื่อนไขความถี่ต่อโอกาสเกิดอาชญากรรม ค่าเป้าหมาย ร้อยละ 100
9. พื้นที่สีเขียวที่เพิ่มขึ้น ค่าเป้าหมาย ร้อยละ 100

10. โครงการกรุงเทพมหานครเขตปลอดบุหรี่

10.1 ร้อยละตัวชี้วัดความสำเร็จระดับผลผลิต ร้อยละ 80 ของผู้จำหน่ายยาสูบ และผู้ที่เกี่ยวข้องที่เข้ารับการอบรมมีความรู้ ความเข้าใจในการปฏิบัติตามกฎหมายควบคุมผลิตภัณฑ์ยาสูบ

10.2 ตัวชี้วัดความสำเร็จระดับผลผลิต ร้อยละ 80 ของเด็กและเยาวชนในสถานศึกษาที่เข้ารับการอบรมมีความรู้ ความเข้าใจในพิษภัยของบุหรี่

11. ร้อยละการพัฒนาประสิทธิภาพการแก้ไขปัญหาโรคไข้เลือดออกในพื้นที่ ค่าเป้าหมาย จำนวน 44 ชุมชน

มาตรการและโครงการ/กิจกรรม

ส่วนที่ ๑ การบริการสาธารณะ

ด้านที่ 1 มหานครปลอดภัย

มิติที่ 1.1 ปลอดภัย

เป้าประสงค์ 1.1.2.1 การจัดการมูลฝอยที่ต้นทางอย่างมีประสิทธิภาพ

ตัวชี้วัดเป้าประสงค์

ลำดับที่	ตัวชี้วัด	ค่าเป้าหมาย		
		2563	2564	2565
1	ร้อยละของมูลฝอยที่คัดแยกจากแหล่งกำเนิดและนำไปใช้ประโยชน์เพิ่มขึ้น เมื่อเทียบกับปี 2560 (2,419.97 ตัน/วัน)	ร้อยละ 20	ร้อยละ 30	ร้อยละ 40

มาตรการสนับสนุนเป้าประสงค์

มาตรการที่ 1 เพิ่มประสิทธิภาพการคัดแยกมูลฝอยที่แหล่งกำเนิดตามหลัก 3 Rs

ตัวชี้วัดมาตรการ

ลำดับที่	ตัวชี้วัด	ค่าเป้าหมาย		
		2563	2564	2565
1	ร้อยละของมูลฝอยที่คัดแยกจากแหล่งกำเนิดและนำไปใช้ประโยชน์เพิ่มขึ้น เมื่อเทียบกับปี 2560 (2,419.97 ตัน/วัน)	ร้อยละ 20	ร้อยละ 30	ร้อยละ 40

โครงการ/กิจกรรมรองรับมาตรการ

กิจกรรมยุทธศาสตร์	งบประมาณ	ส่วนราชการ
1. โครงการส่งเสริมและแปรรูปมูลฝอยอินทรีย์เพื่อนำมาใช้ประโยชน์	50,000	ฝ่ายรักษาความสะอาดและสวนสาธารณะ

มิติที่ 1.2 ปลอดภัยอาชญากรรมและยาเสพติด

เป้าประสงค์ที่ 1.2.2.1 เพิ่มระดับการมีส่วนร่วมของประชาชนในการเฝ้าระวังยาเสพติด

ตัวชี้วัดเป้าประสงค์

ลำดับที่	ตัวชี้วัด	ค่าเป้าหมาย		
		2563	2564	2565
2	ระดับการมีส่วนร่วมของประชาชนในการเฝ้าระวังภัยยาเสพติด	-	ร้อยละ 65	ร้อยละ 65

มาตรการสนับสนุนเป้าประสงค์

มาตรการที่ 3 สนับสนุนอาสาสมัครกรุงเทพมหานครเฝ้าระวังภัยและยาเสพติดในชุมชนในการดำเนินกิจกรรมป้องกันและแก้ปัญหายาเสพติด

ตัวชี้วัดมาตรการ

ลำดับที่	ตัวชี้วัด	ค่าเป้าหมาย		
		2563	2564	2565
2	ความสำเร็จในการจัดกิจกรรมเกี่ยวกับการเฝ้าระวังภัยยาเสพติด	2 ครั้ง/ปี	2 ครั้ง/ปี	2 ครั้ง/ปี

โครงการ/กิจกรรมรองรับมาตรการ

กิจกรรมยุทธศาสตร์	งบประมาณ	ส่วนราชการ
1. โครงการอาสาสมัครกรุงเทพมหานครเฝ้าระวังภัยและยาเสพติด	92,800	ฝ่ายปกครอง

เป้าประสงค์ที่ 1.2.2.2 สร้างความภาคภูมิใจในตนเองและความเข้มแข็งทางจิตใจแก่เด็ก เยาวชน และประชาชนในการป้องกันการใช้ยาเสพติด

ตัวชี้วัดเป้าประสงค์

ลำดับที่	ตัวชี้วัด	ค่าเป้าหมาย		
		2563	2564	2565
3	ร้อยละของจำนวนนักเรียนที่มีภูมิคุ้มกันในระดับปกติ	-	55	55

ตัวชี้วัดมาตรการ

ลำดับที่	ตัวชี้วัด	ค่าเป้าหมาย		
		2563	2564	2565
4	ผู้เข้ารับการอบรมมีความรู้ ความเข้าใจเกี่ยวกับพระราชบัญญัติควบคุมผลิตภัณฑ์ยาสูบ พ.ศ.2560	-	ร้อยละ 80	ร้อยละ 80
5	เยาวชนในสถานศึกษาที่เข้ารับการอบรมมีความรู้ ความเข้าใจเกี่ยวกับโทษและพิษภัยของบุหรี่	-	ร้อยละ 80	ร้อยละ 80

โครงการ/กิจกรรมรองรับมาตรการ

กิจกรรมยุทธศาสตร์	งบประมาณ	ส่วนราชการ
1. โครงการกรุงเทพมหานครเขตปลอดบุหรี่	30,000	ฝ่ายสิ่งแวดล้อมและสุขาภิบาล

มิติที่ 1.2 ปลอดภัยอาชญากรรมและยาเสพติด

เป้าหมายที่ 1.2.1 ประชาชนมีความปลอดภัยในชีวิตและทรัพย์สิน

เป้าประสงค์ที่ 1.2.1.1 เสริมสร้างความปลอดภัยเพื่อลดความล่าแหลมของสภาพแวดล้อมต่อการเกิดอาชญากรรม ตัวชี้วัดเป้าประสงค์

ลำดับที่	ตัวชี้วัด	ค่าเป้าหมาย		
		2563	2564	2565
6	ร้อยละของพื้นที่เสี่ยงภัยได้รับการลดเงื่อนไขความล่าแหลมต่อการเกิดอาชญากรรม	-	ร้อยละ 100	ร้อยละ 100

มาตรการสนับสนุนเป้าประสงค์

มาตรการ ควบคุมพื้นที่เสี่ยงต่อการก่ออาชญากรรมด้วยการปรับ แก้ไข หรือเพิ่มเติมสภาพแวดล้อมทางกายภาพอย่างเหมาะสมเพื่อลดโอกาสและปัจจัยเสี่ยงในการเกิดอาชญากรรม

ตัวชี้วัดมาตรการ

ลำดับที่	ตัวชี้วัด	ค่าเป้าหมาย		
		2563	2564	2565
7	ร้อยละของพื้นที่เสี่ยงภัยได้รับการลดเงื่อนไขความล่าช้าต่อ การเกิดอาชญากรรม	-	ร้อยละ 100	ร้อยละ 100

โครงการ/กิจกรรมรองรับมาตรการ

กิจกรรมยุทธศาสตร์	งบประมาณ	ส่วนราชการ
โครงการเพิ่มประสิทธิภาพการตรวจพื้นที่เสี่ยงภัยต่ออาชญากรรมเขตดุสิต	-	ฝ่ายเทศกิจ
โครงการกวดขันรถยนต์และจักรยานยนต์จอดหรือขับขึ้นทางเท้า	-	ฝ่ายเทศกิจ

มิติที่ 1.6 ปลอดภัยคนเมือง อาหารปลอดภัย

เป้าประสงค์ที่ 1.6.2.3 พัฒนาระบบกลไกการเฝ้าระวัง ป้องกันและควบคุมโรคติดต่อที่สำคัญ

ลำดับที่	ตัวชี้วัด	ค่าเป้าหมาย		
		2563	2564	2565
8	อัตราการป่วยโรคไข้เลือดออก	-	ไม่เกินค่า เปอร์เซ็นต์ ที่ 80 ของ 5 ปีย้อนหลัง	ไม่เกินค่าเปอร์เซ็นต์ ที่ 80 ของ 5ปี ย้อนหลัง

มาตรการสนับสนุนเป้าประสงค์

มาตรการที่ 1 พัฒนาศักยภาพของภาคีเครือข่ายเป้าหมายที่กำหนดของกรุงเทพมหานคร

ลำดับที่	ตัวชี้วัด	ค่าเป้าหมาย		
		2563	2564	2565
9	อัตราการป่วยโรคไข้เลือดออก	-	ไม่เกินค่า เปอร์เซ็นต์ ที่ 80 ของ 5ปี ย้อนหลัง	ไม่เกินค่า เปอร์เซ็นต์ ที่ 80 ของ 5ปี ย้อนหลัง

โครงการ/กิจกรรมรองรับมาตรการ

กิจกรรมยุทธศาสตร์	งบประมาณ	ส่วนราชการ
1. โครงการบูรณาการความร่วมมือในการพัฒนาประสิทธิภาพการ แก้ไขปัญหาโรคไข้เลือดออกในพื้นที่กรุงเทพมหานคร	338,000	ฝ่ายสิ่งแวดล้อมและ สุขาภิบาล

เป้าประสงค์ที่ 1.6.5.1 ประชาชนในกรุงเทพมหานครมีความเชื่อมั่นในความปลอดภัยของอาหารที่รับประทาน
ตัวชี้วัดเป้าประสงค์

ลำดับที่	ตัวชี้วัด	ค่าเป้าหมาย		
		2563	2564	2565
1	ร้อยละความสำเร็จในการส่งเสริมให้สถานประกอบการอาหารมีการพัฒนาผ่านเกณฑ์มาตรฐานความปลอดภัยของกรุงเทพมหานคร	ร้อยละ 100	ร้อยละ 100	ร้อยละ 100
2	ร้อยละของตัวอย่างอาหารที่ได้รับการสุ่มตรวจไม่พบการปนเปื้อนสารพิษ	ร้อยละ 90	ร้อยละ 100	ร้อยละ 100
3	ร้อยละของตัวอย่างอาหารที่ได้รับการสุ่มตรวจไม่พบการปนเปื้อนเชื้อโรค	ร้อยละ 60	ร้อยละ 95	ร้อยละ 95

มาตรการสนับสนุนเป้าประสงค์

มาตรการที่ 1 ควบคุม กำกับให้สถานประกอบการอาหารผ่านเกณฑ์ด้านสุขลักษณะทางกายภาพของกรุงเทพมหานคร

มาตรการที่ 2 ควบคุม กำกับให้ผู้ประกอบการผู้ได้รับใบอนุญาต/หนังสือรับรองการแจ้ง ต้องไม่เป็นโรคติดต่อ
ไม่เป็นโรคที่สงสัยหรือไม่เป็นพาหะนำโรคติดต่อ

มาตรการที่ 3 ตรวจสอบเฝ้าระวังคุณภาพอาหารในสถานประกอบการ

มาตรการที่ 4 ควบคุม กำกับให้ผู้ประกอบการ ผู้ได้รับใบอนุญาต/หนังสือรับรองการแจ้งต้องผ่านการอบรม
ตามหลักสูตรการสุขาภิบาลอาหารของกรุงเทพมหานครกำหนด

ตัวชี้วัดมาตรการ

ลำดับที่	ตัวชี้วัด	ค่าเป้าหมาย		
		2563	2564	2565
10	ระดับความสำเร็จในการส่งเสริมให้สถานประกอบการอาหารที่ผ่านเกณฑ์มาตรฐานความปลอดภัยของกรุงเทพมหานครมีบริการที่เป็นมิตรต่อสิ่งแวดล้อมและมีมาตรการป้องกันโรคโควิด 19 (COVID -19) ตามมาตรการกระทรวงสาธารณสุข	ร้อยละ 100	ร้อยละ 100 (ระดับ 5)	ร้อยละ 100 (ระดับ 5)

โครงการ/กิจกรรมรองรับมาตรการ

กิจกรรมยุทธศาสตร์	งบประมาณ	ส่วนราชการ
1. โครงการกรุงเทพฯ เมืองอาหารปลอดภัย	92,800	ฝ่ายสิ่งแวดล้อมและ สุขาภิบาล
2. โครงการกรุงเทพฯ เมืองแห่งสุขาภิบาลสิ่งแวดล้อมที่ดี สะอาดปลอดภัย	165,100	ฝ่ายสิ่งแวดล้อมและ สุขาภิบาล

ด้านที่ 1 มหานครปลอดภัย

มิติที่ 1.6 ปลอดภัยคนเมือง อาหารปลอดภัย

เป้าหมายที่ 1.6.5 ประชาชนบริโภคอาหารที่มีความปลอดภัย ปราศจากเชื้อโรคและสารปนเปื้อน

เป้าประสงค์ที่ 1.6.5.1 ประชาชนในกรุงเทพมหานครมีความเชื่อมั่นในความปลอดภัยของอาหารที่รับประทาน

ตัวชี้วัดเป้าประสงค์

ลำดับที่	ตัวชี้วัด	ค่าเป้าหมาย		
		2563	2564	2565
11	ร้อยละมูลฝอยที่คัดแยกจากแหล่งกำเนิดและนำไปใช้ประโยชน์เพิ่มขึ้น เมื่อเทียบกับปี 2560 (2,419.97 ตัน/วัน)	ร้อยละ 100	ร้อยละ 30 (3,145.96 ตัน/วัน)	ร้อยละ 30 (3,145.96 ตัน/วัน)

มาตรการสนับสนุนเป้าประสงค์

มาตรการ ควบคุมกำกับให้สถานประกอบการอาหารผ่านเกณฑ์ด้านสุขลักษณะทางกายภาพของกรุงเทพมหานคร

ตัวชี้วัดมาตรการ

ลำดับที่	ตัวชี้วัด	ค่าเป้าหมาย		
		2563	2564	2565
12	ร้อยละมูลฝอยที่คัดแยกจากแหล่งกำเนิดและนำไปใช้ประโยชน์เพิ่มขึ้น เมื่อเทียบกับปี 2560 (2,419.97 ตัน/วัน)	ร้อยละ 100	ร้อยละ 30 (3,145.96 ตัน/วัน)	ร้อยละ 30 (3,145.96 ตัน/วัน)

โครงการ/กิจกรรมรองรับมาตรการ

กิจกรรมยุทธศาสตร์	งบประมาณ	ส่วนราชการ
1. โครงการค่าใช้จ่ายในการส่งเสริมการแปรรูปมูลฝอยอินทรีย์เพื่อนำมาใช้ประโยชน์	50,000	ฝ่ายรักษาความสะอาดฯ

ด้านที่ 2 มหานครสีเขียวสะดวกสบาย

มิติที่ 2.1 ภูมิทัศน์สวยงาม

เป้าประสงค์ที่ 2.1.1.1 ถนนทางเท้า และคลองสายหลักของกรุงเทพมหานครได้รับการปรับปรุงภูมิทัศน์

ให้มีความเป็นระเบียบเรียบร้อย สะอาด สวยงาม

ตัวชี้วัดเป้าประสงค์

ลำดับที่	ตัวชี้วัด	ค่าเป้าหมาย		
		2563	2564	2565
13.1	จำนวนคลองในพื้นที่กรุงเทพมหานครที่ได้รับการปรับปรุงภูมิทัศน์ให้สอดคล้องกับเอกลักษณ์ของแต่ละพื้นที่	-	อย่างน้อย 20 คลอง ตามจำนวนคลองที่กำหนดไว้ในแผน	อย่างน้อย 20 คลอง ตามจำนวนคลองที่กำหนดไว้ในแผน
13.2	ร้อยละความสำเร็จในการพัฒนาปรับปรุงภูมิทัศน์คลองสามเสนสายน้ำใส	-	ร้อยละ 100	ร้อยละ 100
13.3	ระดับความสำเร็จของการจัดความเป็นระเบียบเรียบร้อยบริเวณพื้นผิวถนน	-	-	ร้อยละ 100

มาตรการสนับสนุนเป้าประสงค์

มาตรการที่ 1 บูรณาการความร่วมมือระหว่างหน่วยงานที่เกี่ยวข้อง ทั้งภาครัฐ ภาคเอกชน และภาคประชาชน ในการสำรวจออกแบบ วางแผนพัฒนาพื้นที่ และดำเนินการปรับปรุงภูมิทัศน์ถนน ทางเท้า และคลองสายหลัก ในย่านสำคัญของ กรุงเทพมหานคร ให้เป็นไปตามข้อกำหนดของมาตรฐานสากล และสอดคล้องกับเอกลักษณ์ของแต่ละพื้นที่

มาตรการที่ 3 ส่งเสริมความรู้ความเข้าใจ และทัศนคติของประชาชนต่อการจัดระเบียบเมือง

ตัวชี้วัดมาตรการ

ลำดับที่	ตัวชี้วัด	ค่าเป้าหมาย		
		2563	2564	2565
1	จำนวนคลองในพื้นที่กรุงเทพมหานครที่ได้รับการปรับปรุงภูมิทัศน์ให้สอดคล้องกับเอกลักษณ์ของแต่ละพื้นที่	-	อย่างน้อย 20 คลอง ตามจำนวนคลองที่กำหนดไว้ในแผน	อย่างน้อย 20 คลอง ตามจำนวนคลองที่กำหนดไว้ในแผน
2	ร้อยละความสำเร็จในการตั้งจุดกวาดล้างผู้กระทำความผิดในการจอดรถยนต์ รถจักรยานยนต์ หรือขับขี่รถจักรยานยนต์บนทางเท้า	ร้อยละ 100	ร้อยละ 100	ร้อยละ 100
3	ระดับความสำเร็จของการจัดความเป็นระเบียบเรียบร้อยบริเวณพื้นผิวถนน	-	-	ร้อยละ 100

โครงการ/กิจกรรมรองรับมาตรการ

กิจกรรมยุทธศาสตร์	งบประมาณ	ส่วนราชการ
1. โครงการคลองสามเสนภูมิทัศน์สวยงามน้ำใส	-	ฝ่ายโยธา
2. โครงการพัฒนาและปรับปรุงภูมิทัศน์คลองในพื้นที่เขตดุสิต	-	ฝ่ายโยธา
3. กิจกรรมความสำเร็จของการตั้งจุดกวาดชั้นผู้กระทำผิดในการจอดรถยนต์ รถจักรยานยนต์ฯ บนทางเท้า	-	ฝ่ายเทศกิจ
4. กิจกรรมการจัดความเป็นระเบียบเรียบร้อยบริเวณพื้นผิวถนน	-	ฝ่ายเทศกิจ

ด้านที่ 3 มหานครสำหรับทุกคน

มิติที่ 3.3 การศึกษาระดับทุกคน

เป้าประสงค์ที่ 3.3.2.1 โรงเรียนในสังกัดกรุงเทพมหานครมีผลสัมฤทธิ์ทางการเรียนในวิชาหลัก จากการทดสอบระดับชาติขั้นพื้นฐาน มีคะแนนเฉลี่ยเพิ่มขึ้น

ตัวชี้วัดเป้าประสงค์

ลำดับที่	ตัวชี้วัด	ค่าเป้าหมาย		
		2563	2564	2565
14	ร้อยละของนักเรียนระดับประถมศึกษาที่มีคะแนนผลการทดสอบทางการศึกษาระดับชาติขั้นพื้นฐาน (O – NET) แต่ละวิชาผ่านเกณฑ์คะแนน	-	ร้อยละ 50	ร้อยละ 50

มาตรการสนับสนุนเป้าประสงค์

มาตรการที่ 1 ส่งเสริมและสนับสนุนการจัดโครงการ/กิจกรรมที่พัฒนาผลสัมฤทธิ์ทางการเรียนตัวชี้วัดมาตรการ

ลำดับที่	ตัวชี้วัด	ค่าเป้าหมาย		
		2563	2564	2565
15	ร้อยละของนักเรียนระดับประถมศึกษาที่มีคะแนนผลการทดสอบทางการศึกษาระดับชาติขั้นพื้นฐาน (O – NET) แต่ละวิชาผ่านเกณฑ์คะแนน ร้อยละ 50 ขึ้นไป	-	ร้อยละ 50 ขึ้นไป	ร้อยละ 50 ขึ้นไป

โครงการ/กิจกรรมรองรับมาตรการ

กิจกรรมยุทธศาสตร์	งบประมาณ	ส่วนราชการ
1. โครงการเพิ่มศักยภาพเพื่อยกระดับผลสัมฤทธิ์ในโรงเรียนสังกัดกรุงเทพมหานคร	92,400	ฝ่ายการศึกษา

ส่วนที่ ๒ การบริหารจัดการ

ส่วนที่ 2 การบริหารจัดการ

ด้านที่ 7 การบริหารจัดการเมืองมหานคร

มิติที่ 7.4 การคลังและงบประมาณ

เป้าประสงค์ที่ 7.4.1.1 เพิ่มประสิทธิภาพการจัดเก็บรายได้

ตัวชี้วัดเป้าประสงค์

ลำดับที่	ตัวชี้วัด	ค่าเป้าหมาย		
		2562	2564	2565
1	ร้อยละของการจัดเก็บภาษีที่ดินและสิ่งปลูกสร้าง	-	ร้อยละ 80 ของประมาณการ	ร้อยละ 80 ของประมาณการ

มาตรการสนับสนุนเป้าประสงค์

มาตรการที่ 2 เร่งรัดการจัดเก็บรายได้ตามประมาณการรายได้

ตัวชี้วัดมาตรการ

ลำดับ ที่	ตัวชี้วัด	ค่าเป้าหมาย		
		2563	2563	2564
1	ความสำเร็จการจัดเก็บรายได้ตามยอดประมาณการรายได้จัดเก็บเอง	-	ร้อยละ 80	ร้อยละ 80

โครงการ/กิจกรรมรองรับมาตรการ

โครงการยุทธศาสตร์	งบประมาณ	ส่วนราชการ
1.กิจกรรมการจัดเก็บรายได้	-	ฝ่ายรายได้

สรุปโครงการและงบประมาณที่จะดำเนินการในปีงบประมาณ พ.ศ. ๒๕๖๕

โครงการ/กิจกรรมยุทธศาสตร์ตามลำดับความสำคัญ

ลำดับ ที่	ชื่อโครงการ (เรียงลำดับความสำคัญของโครงการ)	งบประมาณ	ความสอดคล้องกับ แผนปฏิบัติราชการ กรุงเทพมหานครประจำปี พ.ศ.2565		ส่วนราชการ ที่รับผิดชอบ
			อยู่ในแผน	ไม่อยู่ในแผน	
1	โครงการกรุงเทพฯ เมืองอาหารปลอดภัย	92,800	✓	-	ฝ่ายสิ่งแวดล้อมฯ
2	โครงการคลองสามเสนภูมิทัศน์สวยงามน้ำใส	-	✓	-	ฝ่ายโยธา
3	โครงการพัฒนาปรับปรุงภูมิทัศน์คลองในพื้นที่ เขตดุสิต	-	✓	-	ฝ่ายโยธา
4	จำนวนคลองในพื้นที่กรุงเทพมหานครที่ได้รับการ การปรับปรุงภูมิทัศน์ให้สอดคล้องกับ เอกลักษณ์ของแต่ละพื้นที่	-	-	✓	ฝ่ายโยธา
5	โครงการกวดขันรถยนต์และรถจักรยานยนต์จอด หรือขับขึ้นทางเท้า	-	✓	-	ฝ่ายเทศกิจ
6	กิจกรรมตั้งจุดกวดขันผู้กระทำผิดในการจอด รถยนต์ รถจักรยานยนต์ จอดหรือขับขึ้น ทางเท้า	-	✓	-	ฝ่ายเทศกิจ
7	โครงการถนนปลอดภัย ปั่นน้ำใจ เขตดุสิต (กิจกรรมการจัดระเบียบเรียบร้อยบริเวณ พื้นผิวถนน)	-	✓	-	ฝ่ายเทศกิจ
8	กิจกรรมสนับสนุนเครือข่ายประชาคมเขตเพื่อ ร่วมผลักดันการพัฒนาพื้นที่ และเสนอ แผนพัฒนาต่อสำนักงานเขต	-	-	✓	ฝ่ายพัฒนา ชุมชนฯ
9	กิจกรรมพัฒนานวัตกรรมการเพื่อเพิ่ม ประสิทธิภาพการปฏิบัติงานของเขตดุสิต	-	-	✓	ฝ่ายที่ผ่าน การคัดเลือก
10	กิจกรรมติดตามการเบิกจ่ายงบประมาณ ประจำปี	-	-	✓	ฝ่ายการคลัง

ลำดับ ที่	ชื่อโครงการ (เรียงลำดับความสำคัญของโครงการ)	งบประมาณ	ความสอดคล้องกับ แผนปฏิบัติราชการ กรุงเทพมหานครประจำปี พ.ศ.2565		ส่วนราชการ ที่รับผิดชอบ
			อยู่ในแผน	ไม่อยู่ในแผน	
11	กิจกรรมการพัฒนาและจัดเก็บฐานข้อมูลของ สำนักงานเขตดุสิต	-	-	-	ฝ่ายปกครอง
12	โครงการเพิ่มประสิทธิภาพการตรวจพื้นที่ เสี่ยงภัยต่ออาชญากรรมเขตดุสิต	-	-	✓	ฝ่ายเทศกิจ
13	โครงการค่าใช้จ่ายในการส่งเสริมการแปรรูป มูลฝอยอินทรีย์เพื่อนำมาใช้ประโยชน์	50,000	✓	-	ฝ่ายรักษาความ สะอาดฯ
14	กิจกรรมการจัดเก็บรายได้	-	-	✓	ฝ่ายรายได้
รวมงบประมาณทั้งสิ้น		142,800	สำนักงานเขตดุสิต		

รวมโครงการ/กิจกรรม 14 โครงการ/กิจกรรม

อยู่ในแผนปฏิบัติราชการกรุงเทพมหานคร ประจำปี พ.ศ. 2565 จำนวน 2 โครงการ งบประมาณ 142,800 บาท

ไม่อยู่ในแผนปฏิบัติราชการกรุงเทพมหานคร ประจำปี พ.ศ. 2565 จำนวน 12 โครงการ งบประมาณ - บาท

บัญชีรายการ/โครงการประจำพื้นฐาน

ลำดับที่	ด้าน/แผนงาน	รายการ/โครงการ	งบประมาณ
1	การบริหารทั่วไป	1. โครงการค่าใช้จ่ายเกี่ยวกับการสนับสนุนกิจการอาสาสมัครป้องกันภัยฝ่ายพลเรือน	352,000
		2. โครงการค่าใช้จ่ายในการฝึกอบรมอาสาสมัครป้องกันภัยฝ่ายพลเรือน (อปพร) หลักสูตรหลัก	64,100
		3.โครงการอาสาสมัครกรุงเทพมหานครด้านการป้องกันและแก้ไขปัญหาและสารเสพติด	82,200
		4.ค่าใช้จ่ายในการเลือกตั้งผู้ว่าราชการกรุงเทพมหานครและสมาชิกสภากรุงเทพมหานคร	3,970,910
2	บริหารทั่วไปและทะเบียน	1.โครงการออกเลขรหัสประจำบ้านของอาคารที่ขออนุญาตให้มีการก่อสร้าง ประจำปีงบประมาณ พ.ศ. 2565	-
		2. กิจกรรมการประเมินความพึงพอใจของผู้รับบริการที่มีต่อการให้บริการของศูนย์บริหารราชการฉับไวใสสะอาด (Bangkok Fast & Clear : BFC)	-
3	บริหารทั่วไปและจัดเก็บรายได้	1.กิจกรรมสำรวจ เร่งรัดการจัดเก็บภาษีที่ดินและสิ่งก่อสร้าง	-
4	การรักษาความสะอาดและความระเบียบเรียบร้อย	1. โครงการในการส่งเสริมการแปรรูปมูลฝอยอินทรีย์เพื่อนำมาใช้ประโยชน์	50,000
		2. โครงการรณรงค์ส่งเสริมการมีส่วนร่วมในการลดและคัดแยกขยะมูลฝอยเพื่อนำกลับมาใช้ประโยชน์ในพื้นที่เขตดุสิต	-
		3.โครงการค่าใช้จ่ายในการส่งเสริมการแปรรูปมูลฝอยอินทรีย์เพื่อนำมาใช้ประโยชน์	-
		4. โครงการค่าใช้จ่ายในการบำรุงรักษาปรับปรุงและเพิ่มพื้นที่สีเขียว	200,000
5	การโยธาและระบบจราจร	1. ค่าใช้จ่ายในการซ่อมแซมบำรุงรักษาถนน ตรอก ซอย และสิ่งสาธารณประโยชน์เพื่อแก้ไขปัญหาความเดือดร้อนของประชาชน	2,000,000
		2.ปรับปรุงโรงเรียนสุโขทัย	930,000

ลำดับ ที่	ด้านงบประมาณ	รายการ/โครงการ	งบประมาณ
6	การระบายน้ำและบำบัดน้ำเสีย	1. ล้างทำความสะอาดท่อระบายน้ำในพื้นที่เขตคูสิต	1,146,200
7	การพัฒนาและบริการสังคม	1. ค่าใช้จ่ายในการสนับสนุนการดำเนินงานของ คณะกรรมการชุมชน	3,150,000
		2. ค่าใช้จ่ายในการฝึกอบรมวิชาชีพเสริมรายได้	100,000
		3. ค่าใช้จ่ายในการจัดกิจกรรมการออกกำลังกาย	369,000
		4. ค่าใช้จ่ายในการจ้างอาสาสมัครเจ้าหน้าที่ปฏิบัติงานด้าน พัฒนาสังคม	585,200
		5. ค่าใช้จ่ายในการสนับสนุนเจ้าหน้าที่เพื่อปฏิบัติงานด้าน เด็ก สตรี ผู้สูงอายุ คนพิการและผู้ด้อยโอกาส	514,600
		6. ค่าใช้จ่ายในการส่งเสริมกิจการสภาเด็กและเยาวชน กรุงเทพมหานคร	149,800
		7. ค่าใช้จ่ายในการจัดกิจกรรมครอบครัวรักการอ่าน	200,000
		8. ค่าใช้จ่ายในการส่งเสริมกิจกรรมสโมสรกีฬาและลานกีฬา	667,900
		9. ค่าใช้จ่ายในการส่งเสริมกิจการสภาเด็กและเยาวชน กรุงเทพมหานคร	180,000
		10. ค่าใช้จ่ายในการจัดงานวันสำคัญอนุรักษ์สืบสาน วัฒนธรรมประเพณี	460,000
		11. ค่าใช้จ่ายโครงการรู้ใช้ รู้เก็บ คนกรุงเทพฯชีวิตมั่นคง	20,000
		12. ค่าใช้จ่ายศูนย์ประสานงานธนาคารสมองของ กรุงเทพมหานคร	10,000
		13. ค่าใช้จ่ายในการบริหารจัดการพิพิธภัณฑ์ท้องถิ่น กรุงเทพมหานคร	465,100
		14. ค่าใช้จ่ายในการส่งเสริมพัฒนาการเด็กก่อนวัยเรียนใน ศูนย์พัฒนาเด็กก่อนวัยเรียนกรุงเทพมหานคร	179,500
8	การสาธารณสุข	1. ค่าใช้จ่ายโครงการกรุงเทพฯ เมืองแห่งสุขาภิบาล สิ่งแวดล้อมที่ดี สะอาด ปลอดภัย	165,100

ลำดับ ที่	ด้านงบประมาณ	รายการ/โครงการ	งบประมาณ
		2.ค่าใช้จ่ายในการบูรณาการความร่วมมือในการพัฒนา ประสิทธิภาพการแก้ไขปัญหาโรคไข้เลือดออกในพื้นที่ กรุงเทพมหานคร	338,000
		3.ค่าใช้จ่ายโครงการกรุงเทพมหานคร เขตปลอดบุหรี่	30,000
7	การศึกษา	1. ค่าใช้จ่ายโครงการเรียนฟรี เรียนดีอย่างมีคุณภาพ โรงเรียนสังกัดกรุงเทพมหานคร	1,888,200
		2. ค่าใช้จ่ายโครงการว่ายน้ำเป็นเล่นน้ำได้ปลอดภัย	256,100
		3. ค่าใช้จ่ายในการฝึกอบรมนายหมู่ลูกเสือสามัญ สามัญรุ่น ใหญ่และหัวหน้าหน่วยยุวกาชาด	113,000
		4. ค่าใช้จ่ายในการส่งเสริมกีฬานักเรียนสังกัดกรุงเทพมหานคร	67,300
		5. ค่าใช้จ่ายในการจัดประชุมสัมมนาคณะกรรมการ สถานศึกษาขั้นพื้นฐานโรงเรียนสังกัดกรุงเทพมหานคร	81,300
		6. ค่าใช้จ่ายในพิธีปฐกฐินและสวนสนามยุวกาชาด กรุงเทพมหานคร	47,300
		7. ค่าใช้จ่ายในพิธีทบทวนคำปฏิญาณและสวนสนามลูกเสือ กรุงเทพมหานคร	50,700
		8. ค่าใช้จ่ายในการสัมมนาประธานกรรมการเครือข่าย ผู้ปกครองเพื่อพัฒนาโรงเรียนสังกัดกรุงเทพมหานคร	20,100
		9. ค่าใช้จ่ายในการประชุมครู	5,300
		10. ค่าใช้จ่ายโครงการภาษาอังกฤษเพื่อทักษะชีวิต	2,808,000
		11. ค่าใช้จ่ายในการสอนภาษาจีน	1,118,400
		12. ค่าใช้จ่ายโครงการพัฒนาคุณภาพเครือข่ายโรงเรียน	180,000
		13. โครงการส่งเสริมสนับสนุนให้นักเรียนสร้างสรรค์ผลงาน เพื่อการเรียนรู้	107,900
		14. ค่าใช้จ่ายในการพัฒนาคุณภาพการดำเนินงานศูนย์วิชาการเขต	29,800
		15. ค่าใช้จ่ายในการเพิ่มศักยภาพเพื่อยกระดับผลสัมฤทธิ์ใน โรงเรียนสังกัดกรุงเทพมหานคร	92,400
		16. ค่าใช้จ่ายในการจัดการเรียนการสอน	2,344,100
		17. ค่าใช้จ่ายในการจัดกิจกรรมพัฒนาคุณภาพผู้เรียน	592,400

ลำดับ ที่	ด้านงบประมาณ	รายการ/โครงการ	งบประมาณ
		18.ค่าใช้จ่ายในการเพิ่มศักยภาพเพื่อยกระดับผลสัมฤทธิ์ใน โรงเรียนสังกัดกรุงเทพมหานคร	92,400
		19.ค่าใช้จ่ายในการเสริมสร้างศักยภาพของเด็กและเยาวชน เพื่อคุณภาพชีวิตที่ดีในพื้นที่กรุงเทพมหานคร ตาม พระราชดำริ สมเด็จพระกนิษฐาธิราชเจ้า กรมสมเด็จพระ เทพรัตนราชสุดาฯ สยามบรมราชกุมารี	50,000
		20.ค่าใช้จ่ายในการอนุรักษ์พันธุกรรมพืชอันเนื่องมาจาก พระราชดำริสมเด็จพระเทพรัตนราชสุดาฯ สยามบรมราช กุมารีสนองพระราชดำริโดย กรุงเทพมหานคร ปี 2565	14,000
รวม			26,338,310

การนำแผนฯ ไปสู่การปฏิบัติและการติดตามประเมินผล

แนวทางการประเมินผลการปฏิบัติราชการตามคำรับรองการปฏิบัติราชการประจำปี พ.ศ.2565

ตาราง ก. แสดงตัวชี้วัดและภารกิจจากการเจรจาตกลงประเมินผลการปฏิบัติราชการประจำปี พ.ศ. 2565

องค์ประกอบที่ 2 ประสิทธิภาพในการดำเนินงานภารกิจตามนโยบายของผู้บริหารหรือภารกิจ

องค์ประกอบที่ 3 ประสิทธิภาพในการดำเนินงานตามภารกิจเชิงพื้นที่/กลุ่มเขต

ด้านที่ 1 มหานครปลอดภัย

มิติที่ 1.4 ปลอดภัยพิบัติ

เป้าประสงค์ที่ 1.4.1.1 กรุงเทพมหานครมีความพร้อมในการรับมือกับอุทกภัยทั้งจากน้ำฝน น้ำหนุน และน้ำหลาก เสริมสร้างศักยภาพและความสามารถด้านบุคลากร

ลำดับ	ตัวชี้วัด	ค่าเป้าหมาย	หน่วยงานที่รับผิดชอบ
1	ระดับความสำเร็จของคลองในพื้นที่กรุงเทพมหานครได้รับการปรับภูมิทัศน์ให้สอดคล้องกับเอกลักษณ์ของพื้นที่	ระดับ 5	ฝ่ายโยธา

มาตรการ	ตัวชี้วัดมาตรการ	นิยาม/คำอธิบายตัวชี้วัด	โครงการ/กิจกรรม
บูรณาการความร่วมมือระหว่างหน่วยงานที่เกี่ยวข้อง ทั้งภาครัฐภาคเอกชน และภาคประชาชนในการสำรวจ ออกแบบ วางแผน พัฒนาพื้นที่และดำเนินการปรับปรุงภูมิทัศน์ถนน ทางเท้า และคลองสายหลัก	ระดับความสำเร็จของคลองในพื้นที่กรุงเทพมหานครได้รับการปรับภูมิทัศน์ให้สอดคล้องกับเอกลักษณ์ของพื้นที่	<p>นิยาม</p> <p>คลอง หมายถึง ทางน้ำหรือลำน้ำที่เกิดขึ้นโดยธรรมชาติ หรือขุดขึ้นในพื้นที่กรุงเทพมหานคร ตามบัญชีคลอง ลำราง ลำกระโดงในความรับผิดชอบของกรุงเทพมหานคร</p> <p>คลองเป้าหมาย หมายถึง คลองซึ่งมีการกำหนดให้เป็นเป้าหมายตามตัวชี้วัด “ระดับความสำเร็จของคลองในพื้นที่กรุงเทพมหานครได้รับการปรับภูมิทัศน์ให้สอดคล้องกับเอกลักษณ์ของพื้นที่” ในปีงบประมาณ พ.ศ. ๒๕๖๔ (เอกสารแนบ ๑) ซึ่งอยู่ในความรับผิดชอบโดยสำนักการระบายน้ำ ครอบคลุมพื้นที่ ๕๐ เขต รวมจำนวน ๓๙ คลอง และคลองสาขาที่เกี่ยวข้อง</p>	<p>โครงการพัฒนาและปรับปรุงภูมิทัศน์คลองในพื้นที่เขตดุสิต</p> <p>(ไม่ใช้งบประมาณ)</p> <p>ฝ่ายโยธา</p>

<p>ในย่านสำคัญของ กรุงเทพมหานครให้เป็นไปตามข้อกำหนดของ มาตรฐานสากลและ สอดคล้องกับเอกลักษณ์ของ</p>		<p>ซึ่งอยู่ในความรับผิดชอบของสำนักงานเขตพื้นที่</p> <p>การปรับปรุงทัศนียภาพ หมายถึง การปรับปรุงทัศนียภาพของพื้นที่ตลอดแนว คลองเป้าหมายให้มีความสวยงาม สะอาด ปลอดภัย สอดคล้องกับเอกลักษณ์ของพื้นที่และมีความโดดเด่นเป็นอัตลักษณ์ ทั้งภูมิ ทัศน์ที่เป็นแหล่งธรรมชาติและสถานที่ที่ถูกสร้างขึ้น และเกิดความยั่งยืน รวมถึงพัฒนาต่อยอดเชิงพื้นที่เพื่อส่งเสริม การท่องเที่ยวตามแนวคลอง</p> <p>เอกลักษณ์ หมายถึง ลักษณะเด่นของท้องถิ่น/พื้นที่ ที่แสดงให้เห็นความแตกต่างจากท้องถิ่นอื่น ขึ้นอยู่กับสภาพตาม ธรรมชาติ ศิลปวัฒนธรรม ขนบธรรมเนียมประเพณี เศรษฐกิจ และ สังคม (เป็นสิ่งตายตัวไม่สามารถเปลี่ยนแปลงได้) เช่น สถาปัตยกรรม พืชพันธุ์ไม้ สัตว์ ภาษาถิ่น ประเพณีท้องถิ่น ศิลปะหัตถกรรม อาหารการกิน เทคโนโลยี แฟชั่น ฯลฯ</p> <p>อัตลักษณ์ หมายถึง ผลรวมของลักษณะเฉพาะของสิ่งใด สิ่งหนึ่งที่โดดเด่น ซึ่งทำให้สิ่งนั้นเป็นสิ่งที่รู้จักหรือจำได้ (สามารถเปลี่ยนแปลงหรือพัฒนาให้ดีขึ้นได้) เช่น การประดับ ตกแต่งต่าง ๆ สร้างพื้นที่ย่านให้เกิดความเป็นเอกลักษณ์สอดคล้อง กับแต่ละพื้นที่โดยใช้แนวทางการพัฒนาในรูปแบบ Tactical Urbanism, Urban Renewal เป็นต้น</p> <p>Tactical Urbanism หมายถึง การพัฒนาเมืองหรือชุมชน โดยการเปลี่ยนแปลงบริเวณรกร้างหรือมีบรรยากาศแห้งแล้ง เช่น ถนน ทางเท้า กำแพง สนามเด็กเล่น แหล่งเสื่อมโทรม ให้กลายเป็นพื้นที่หรือย่านสร้างสรรค์ มีชีวิตชีวา และน่าอยู่มากขึ้น โดยการตกแต่งหรือก่อสร้างในต้นทุนต่ำ เน้นการมีส่วนร่วม และใช้แรงงานสองมือของคนในชุมชนเป็นหลัก</p> <p>การฟื้นฟูเมือง (Urban Renewal) เป็นการปรับปรุงฟื้นฟูเมืองหรือส่วน</p>	
---	--	---	--

		<p>ของเมืองที่เสื่อมโทรมด้วยกาลเวลาหรือปัจจัยอื่นให้มีชีวิตชีวาขึ้นมาใหม่ โดยดำเนินการด้านกายภาพ เศรษฐกิจ สังคม ให้สอดคล้องกัน ซึ่งการดำเนินการมีผลต่อการสร้างงาน และทำให้สภาพแวดล้อมของเมืองดีขึ้น</p> <p>ทั้งนี้ขอบเขตการดำเนินการของหน่วยงานที่เกี่ยวข้องประกอบด้วย</p> <p>ภารกิจส่วนที่ ๑ (ร้อยละ ๔๐)</p> <p>๑. สำนักการระบายน้ำ (หน่วยงานหลัก)</p> <p>๑.๑ บริหารจัดการภาพรวมกระบวนการขับเคลื่อนตัวชี้วัดโดยจัด ประชุมหารือร่วมกับทุกหน่วยงานที่เกี่ยวข้องเพื่อให้เป็นไปตามนิยาม ที่กำหนด</p> <p>๑.๒ บริหารจัดการภารกิจดำเนินการในกลุ่มคลองเป้าหมาย ประเภทที่ ๑, ๒ และ ๓ (ตามเอกสารแนบท้าย) ดังนี้</p> <p>๑.๒.๑ ประเภทที่ ๑ จัดทำแผน และพัฒนาย่านริมคลอง ที่เหมาะสมต่อการพัฒนาไม่น้อยกว่า ๑ พื้นที่/คลอง เป็นพื้นที่ เป้าหมายการพัฒนาตามนิยามที่กำหนด โดยทุกหน่วยงานร่วมหารือ กำหนดพื้นที่เป้าหมาย และดำเนินการร่วมกันพัฒนาต่อยอดเชิงพื้นที่</p> <p>๑.๒.๒ ประเภทที่ ๒ สำนักการระบายน้ำ</p> <ul style="list-style-type: none"> - พิจารณาจัดทำข้อเสนอแนะจากการดำเนินงาน ของหน่วยงานต่าง ๆ ตามตัวชี้วัด “ระดับความสำเร็จของคลองใน พื้นที่กรุงเทพมหานครได้รับการปรับปรุงทัศนียภาพให้สอดคล้องกับ เอกลักษณ์ของพื้นที่” ในปีงบประมาณ ๒๕๖๔ - ๒๕๖๕ สรุปภารกิจ ที่ต้องดำเนินการต่อเนื่องในแผนพัฒนากรุงเทพมหานคร ระยะที่ ๓ (พ.ศ.๒๕๖๖ - ๒๕๗๐) เพื่อให้บรรลุตามนิยามที่กำหนดไว้ นำเสนอ ผู้บริหารกรุงเทพมหานคร - จัดทำแผนปฏิบัติการฟื้นฟูและบำรุงรักษาคลองให้อยู่ในสภาพพร้อม ใช้งานในการรองรับการบริหารจัดการน้ำของกรุงเทพมหานคร 	
--	--	--	--

		<p>๑.๒.๓ ประเภทที่ ๓ สำนักการระบายน้ำ จัดทำแผนปฏิบัติการฟื้นฟูและบำรุงรักษาคลองให้อยู่ในสภาพพร้อมใช้งานในการรองรับการบริหารจัดการน้ำของกรุงเทพมหานคร</p> <p>๑.๓ สำรวจและจัดทำแผนที่แสดงจุดปล่อยน้ำเสียลงคลอง และบริเวณที่มีสิ่งปลูกสร้างรุกล้ำตามแนวเขตคลองสาธารณะกรณีมีความจำเป็นต้องใช้งบประมาณให้หน่วยงานจัดทำรายละเอียดรูปแบบและแบบประมาณราคาเตรียมขอจัดสรรงบประมาณต่อไป</p> <p>๑.๔ พิจารณาจัดทำหลักเกณฑ์การประเมินผลและให้คะแนนในภาพรวมตามตัวชี้วัดที่กำหนด และประมวลผลการดำเนินงานภาพรวมของตัวชี้วัด สรุปผลการดำเนินงานส่งสำนักยุทธศาสตร์และประเมินผล และรายงานนำเรียนผู้บริหารกรุงเทพมหานครทราบ</p> <p>๒. สำนักสิ่งแวดล้อม</p> <p>ดำเนินการในพื้นที่เป้าหมาย ตามข้อ ๑.๒.๑</p> <p>๒.๑ ร่วมดำเนินการตามข้อ ๑.๑</p> <p>๒.๒ บริหารจัดการการพัฒนาพื้นที่สีเขียวตามแนวคลองในพื้นที่เป้าหมายในภาพรวม โดยสนับสนุนด้านการวางแผนภาพรวมองค์ความรู้ การออกแบบ เครื่องมือ วัสดุและอุปกรณ์ให้กับหน่วยงานที่เกี่ยวข้องเพื่อดำเนินการปลูกต้นไม้หรือตกแต่งไม้ดอกไม้ประดับ และกำหนดแผนการบำรุงรักษาเพื่อความยั่งยืน</p> <p>๒.๓ บริหารจัดการขยะในภาพรวม โดยสนับสนุนด้านการวางแผนภาพรวม องค์ความรู้ การออกแบบ เครื่องมือ วัสดุและอุปกรณ์เครื่องจักรกลและยานพาหนะสำหรับการเก็บขนมูลฝอย สิ่งปฏิกูลและไขมัน ให้กับหน่วยงานที่เกี่ยวข้อง</p> <p>๓. สำนักการโยธา</p> <p>๓.๑ ร่วมดำเนินการตามข้อ ๑.๑</p> <p>๓.๒ บริหารจัดการภาพรวมดำเนินการในพื้นที่เป้าหมาย</p>	
--	--	---	--

		<p>ตามข้อ ๑.๒.๑ ในการสำรวจ และออกแบบตามหลักอารยสถาปัตย์ (Universal Design) ในการจัดสิ่งอำนวยความสะดวก สะดวกสะพานบริเวณแนวคลอง กรณีใช้งบประมาณให้ ระบุโครงการ/กิจกรรมพร้อมรายละเอียดรูปแบบและแบบประมาณ ราคาเตรียมขอจัดสรรงบประมาณ</p> <p>๓.๓ บริหารจัดการภาพรวมดำเนินการจัดทำแผนดำเนินการรักษา สภาพโดยการตรวจสอบและบำรุงรักษาอุปกรณ์บริเวณสะพานข้าม คลองให้อยู่ในสภาพพร้อมใช้งาน</p> <p>๔. สำนักการวางผังและพัฒนาเมือง</p> <p>ดำเนินการในพื้นที่เป้าหมาย ตามข้อ ๑.๒.๑</p> <p>๔.๑ ร่วมดำเนินการตามข้อ ๑.๑</p> <p>๔.๒ ศึกษา พิจารณาคัดเลือกย่านที่มีความสำคัญตามแนวคลอง ประเภทที่ ๑ กำหนดเป็นพื้นที่เป้าหมาย เพื่อการอนุรักษ์ พื้นฟูและ พัฒนาพื้นที่ที่มีความสำคัญทางประวัติศาสตร์ หรือพื้นที่อนุรักษ์ ชนบทและเกษตรกรรม ไม่น้อยกว่า ๓ ย่าน</p> <p>๔.๓ จัดทำรายละเอียดแผนที่มรดกทางวัฒนธรรมในย่าน ที่สำคัญที่ได้รับการศึกษาตามข้อ ๔.๑ เพื่อให้สามารถนำไปใช้เป็น ข้อมูลสำคัญต่อยอดในการจัดกิจกรรมการพัฒนาเมืองในแผนพัฒนา กรุงเทพมหานคร ๒๐ ปี ระยะที่ ๓ (พ.ศ.๒๕๖๖ - ๒๕๗๐) ต่อไป</p> <p>๕. สำนักวัฒนธรรม กีฬา และการท่องเที่ยว</p> <p>ดำเนินการในพื้นที่เป้าหมาย ตามข้อ ๑.๒.๑</p> <p>๕.๑ ร่วมดำเนินการตามข้อ ๑.๑</p> <p>๕.๒ ศึกษา พัฒนากิจกรรมการท่องเที่ยว และจัดทำแผนปฏิบัติการ (Action Plan) ให้สอดคล้องกับวิถีชีวิตคลองไม่น้อยกว่า ๑ พื้นที่ แล้วเสร็จภายในปี ๒๕๖๕ โดยกำหนดรูปแบบกิจกรรมให้เหมาะสม และสอดคล้องกับการใช้ชีวิตวิถีใหม่ (New Normal) เพื่ออนุรักษ์มรดก</p>	
--	--	--	--

		<p>วัฒนธรรมเชิงพื้นที่ (ย่าน) พิจารณาคัดเลือกพื้นที่ตามข้อ ๑.๒.๑</p> <p>๖. สำนักการจราจรและขนส่ง ดำเนินการในพื้นที่เป้าหมาย ตามข้อ ๑.๒.๑</p> <p>๖.๑ ร่วมดำเนินการตามข้อ ๑.๑</p> <p>๖.๒ จัดทำแผนพัฒนาเส้นทางการสัญจร และจุดเชื่อมต่อ การเดินทางที่เหมาะสมเพิ่มเติม กรณีใช้งบประมาณให้ระบุโครงการ/ กิจกรรมพร้อมรายละเอียดรูปแบบและแบบประมาณราคาเตรียมขอ จัดสรรงบประมาณ</p> <p>๖.๒.๑ จัดทำแผน และพัฒนากล้อง CCTV ป้ายบอกทาง</p> <p>๖.๒.๒ ตรวจสอบ และบำรุงรักษาอุปกรณ์ในความรับผิดชอบ (สายสาธารณูปโภค กล้อง CCTV และป้ายบอกทาง) บริเวณท่าเทียบ เทียบเรือ ทางจักรยานและทางเดินริมคลองให้อยู่ในสภาพพร้อมใช้งาน</p> <p>๗. สำนักเทคนิค ดำเนินการในพื้นที่เป้าหมาย ตามข้อ ๑.๒.๑</p> <p>๗.๑ ร่วมดำเนินการตามข้อ ๑.๑</p> <p>๗.๒ บริหารจัดการด้านความปลอดภัยและความเป็นระเบียบ เรียบร้อยในภาพรวมร่วมกับสำนักงานเขต โดยสนับสนุนด้านวางแผน ภาพรวม องค์ความรู้ การออกแบบ เครื่องมือ วัสดุและอุปกรณ์ให้กับ หน่วยงานที่เกี่ยวข้อง บริเวณเส้นทางสัญจร ริมคลองและท่าเทียบเรือ</p> <p>๘. สำนักงานประชาสัมพันธ์ สำนักปลัดกรุงเทพมหานคร ดำเนินการในพื้นที่เป้าหมาย ตามข้อ ๑.๒.๑</p> <p>๘.๑ ร่วมดำเนินการตามข้อ ๑.๑</p> <p>๘.๒ จัดทำสื่อประชาสัมพันธ์ผ่านสื่อในรูปแบบต่าง ๆ เช่น YouTube, Facebook เป็นต้น เพื่อเผยแพร่ข้อมูล ข่าวสารเกี่ยวกับ การปรับปรุงที่ศันคลองให้ประชาชนรับรู้การดำเนินกิจกรรมของ กรุงเทพมหานครเป็นรายคลองในพื้นที่เป้าหมาย</p> <p>๘.๓ ประเมินผลความพึงพอใจของประชาชนต่อผลของกิจกรรมใน</p>	
--	--	--	--

		<p>พื้นที่เป้าหมายในรูปแบบออนไลน์ และสรุปผล ส่งให้สำนักการระบายน้ำภายในระยะเวลาที่กำหนด</p> <p>๙. สำนักงานเขต</p> <p>จัดทำแผนปฏิบัติการ (Action Plan) ส่งสำนักการระบายน้ำ ประกอบด้วย</p> <p>๙.๑ ร่วมดำเนินการตามข้อ ๑.๑</p> <p>๙.๒ บำรุง รักษาอุปกรณ์ในความรับผิดชอบบริเวณสถานที่พักผ่อน ริมคลอง จุดชมวิวทิวทัศน์/จุดเช็คอิน (Check in) ป้ายอำนวย ความสะดวก ป้ายประดับต่าง ๆ สะพานข้ามคลอง ไฟฟ้าส่องสว่างและ รวกันตรียมคลองให้อยู่ในสภาพพร้อมใช้งาน</p> <p>๙.๓ คัดเลือกพื้นที่ที่มีความเหมาะสมสร้างอัตลักษณ์ให้โดดเด่น โดยการตกแต่งประดับสิ่งที่ยังบอกถึงความเป็นเอกลักษณ์ของพื้นที่ บริเวณ ที่สาธารณะริมคลอง สะพานข้ามคลอง หรือพัฒนาในรูปแบบ ที่เหมาะสม เช่น Tactical Urbanism เป็นต้น</p> <p>๙.๔ จัดทำแผนการบริหารจัดเก็บขยะอย่างเป็นระบบในพื้นที่ตามแนวคลอง เพื่อไม่ให้ประชาชนทิ้งขยะลงคลอง เช่น การกำหนดจุดทิ้งขยะ นัดทิ้ง-นัดเก็บขยะ ชี้้นใหญ่ และการเก็บขนขยะ เป็นต้น</p> <p>๙.๕ รณรงค์ประชาสัมพันธ์สร้างความรู้ความเข้าใจเกี่ยวกับการคัด แยกขยะมูลฝอย การเพิ่มมูลค่าและการจัดการขยะมูลฝอย การจัดการน้ำ เสียและการเตรียมการจัดเก็บค่าบริการบำบัดน้ำเสีย ให้กับประชาชนและ สถานประกอบการ เพื่อสร้างความตระหนักรู้ ถึงความสำคัญและให้เกิดการมีส่วนร่วมในการแก้ไขปัญหาน้ำเสีย</p> <p>๙.๖ จัดทำตะแกรงดักขยะบริเวณคลองสาขาที่เกี่ยวข้อง (คลองใน ความรับผิดชอบของสำนักงานเขต) เพื่อลดปริมาณขยะ ในคลอง “ตัวอย่าง โครงการต่อยอดอดีต ปรับปัจจุบัน สร้างคุณค่าคลอง บางกอกใหญ่ผ่านเส้นทาง ล้อ รวง เรือ Best Service ปี ๒๕๖๓”</p>	
--	--	--	--

		<p>๙.๗ ให้การสนับสนุนงานภาพรวมในด้านต่าง ๆ ที่เกี่ยวข้องในพื้นที่เป้าหมาย ตามข้อ ๑.๒.๑</p> <p>ภารกิจส่วนที่ ๒ (ร้อยละ ๑๐)</p> <p>ทุกหน่วยงานจัดทำข้อเสนอแนะการพัฒนาเพิ่มเติม จากกรณีปัญหาที่ตรวจพบในปีงบประมาณ พ.ศ. ๒๕๖๔ - ๒๕๖๕ <u>ที่ชัดเจนเป็นรูปธรรม</u>ในส่วนภารกิจที่รับผิดชอบ และจัดทำโครงการ/กิจกรรม เสนอเข้าแผนพัฒนากรุงเทพมหานคร ๒๐ ปี ระยะที่ ๓ (พ.ศ. ๒๕๖๖ - ๒๕๗๐) ต่อไป ส่งให้สำนักการระบายน้ำ</p> <p>ภารกิจส่วนที่ ๓ (ร้อยละ ๕๐)</p> <p>สำนักการระบายน้ำ <u>ประเมินผลภาพรวม</u> ประกอบด้วย</p> <ul style="list-style-type: none"> - ผลการประเมินตามหลักเกณฑ์ภาพรวมการปรับปรุงทัศนียภาพของกรุงเทพมหานคร (ร้อยละ ๒๐) ตามองค์ประกอบการประเมินผลภาพรวม (เอกสารแนบ ๒) - ผลคะแนนจากแบบสอบถามออนไลน์ ซึ่งจัดทำโดยสำนักงานประชาสัมพันธ์ (ร้อยละ ๓๐) <p>วิธีคำนวณ</p> <p>สำนักการระบายน้ำรวบรวมผลการดำเนินงาน ภารกิจที่ ๑ - ๓ โดยแบ่งเป็น</p> <ol style="list-style-type: none"> ๑. ภารกิจส่วนที่ ๑ ร้อยละ ๔๐ ๒. ภารกิจส่วนที่ ๒ ร้อยละ ๑๐ ๓. ภารกิจส่วนที่ ๓ ร้อยละ ๕๐ <p style="text-align: center;"><u>รวม ร้อยละ ๑๐๐</u></p> <p>ส่งให้สำนักยุทธศาสตร์และประเมินผล ภายในวันที่ ๑๕ กันยายน ของปีที่ตรวจประเมิน</p> <p>วิธีเก็บข้อมูล/หลักฐาน</p> <ol style="list-style-type: none"> ๑. สำนักการระบายน้ำ (หน่วยงานหลัก) <ul style="list-style-type: none"> - รายงานการประชุมและมติ ตามข้อ ๑.๑ 	
--	--	---	--

		<ul style="list-style-type: none"> - แผนและผลการพัฒนาพื้นที่หรือย่านริมคลองภาพรวม ตามข้อ ๑.๒.๑ - รายงานสรุปข้อเสนอแนะ ตามข้อ ๑.๒.๒ - แผนปฏิบัติการฟื้นฟูและบำรุงรักษาคลองประเภท ๑ - ๓ - สรุปข้อมูลการสำรวจและจัดทำแผนที่แสดงจุดปล่อยน้ำเสียลงคลอง และบริเวณที่มีสิ่งปลูกสร้างรุกล้ำตามแนวเขตคลองสาธารณะ - รายงานสรุปผลการดำเนินงานการปรับภูมิทัศน์คลองในพื้นที่กรุงเทพมหานครตามตัวชี้วัด พร้อมเอกสารประกอบทั้งหมด <p>๒. หน่วยงานรอง</p> <p>๒.๑ สำนักที่เกี่ยวข้อง (ยกเว้น สวพ. สวท. สจส. และ สปส.สนป.)</p> <ul style="list-style-type: none"> - รายงานการประชุมบูรณาการการทำงานร่วมกับหน่วยงานและมติการประชุมการบริหารจัดการภาพรวมด้านที่รับผิดชอบ - แผนการบริหารจัดการภาพรวมด้านที่รับผิดชอบจากการประชุมฯ และผลการดำเนินการตามแผนฯ <p>๒.๒ สำนักวางผังและพัฒนาเมือง สำนักการจราจรและขนส่ง และสำนักวัฒนธรรมกีฬาและการท่องเที่ยว</p> <ul style="list-style-type: none"> - รายงานผลการศึกษาหรือรายงานผลการดำเนินงานตามภารกิจที่ได้รับมอบหมาย <p>๒.๓ สำนักงานประชาสัมพันธ์ สำนักปลัดกรุงเทพมหานคร</p> <ul style="list-style-type: none"> - สื่อประชาสัมพันธ์เกี่ยวกับการปรับภูมิทัศน์คลองให้ประชาชนรับรู้การดำเนินกิจกรรมของ กทม. เป็นรายคลองในพื้นที่เป้าหมาย - ผลการประเมินความพึงพอใจของประชาชนต่อผลของกิจกรรมในพื้นที่เป้าหมายในรูปแบบออนไลน์ และสรุปผลส่งให้สำนักการระบายน้ำ <p>๒.๔ สำนักงานเขต</p> <ul style="list-style-type: none"> - แผนปฏิบัติการตามภารกิจ - รายงานผลการดำเนินงานตามภารกิจ 	
--	--	---	--

		<p>หมายเหตุ :</p> <ul style="list-style-type: none"> - หน่วยงานจัดส่งผลการดำเนินการในส่วนที่รับผิดชอบตามกรอบระยะเวลาที่สำนักงานระบายน้ำกำหนด - สำนักที่จัดทำผลคะแนน สรุปผลคะแนนด้านที่รับผิดชอบส่งสำนักงานระบายน้ำภายในวันที่ ๑๐ กันยายนของปีที่ตรวจประเมิน - สำนักงานระบายน้ำรวบรวมผลคะแนนตามภารกิจส่วนที่ ๑ - ๓ ส่งให้สำนักยุทธศาสตร์และประเมินผล ภายในวันที่ ๑๕ กันยายนของปีที่ตรวจประเมิน 	
--	--	---	--

เกณฑ์การให้คะแนนภาพรวม (ร้อยละ ๑๐๐) “ระดับความสำเร็จของคลองในพื้นที่กรุงเทพมหานครได้รับการปรับปรุงทัศนียภาพให้สอดคล้องกับเอกลักษณ์ของพื้นที่”

ระดับความสำเร็จ	เกณฑ์ร้อยละความสำเร็จ	การดำเนินงาน	คะแนนที่ได้รับ
๕	-	- สำนักการระบายน้ำจัดทำรายงานสรุปผลการดำเนินงานการปรับปรุงทัศนียภาพคลองฯ นำเสนอผู้บริหารกรุงเทพมหานครรับทราบและส่งสำนักยุทธศาสตร์ฯ <u>ภายในกำหนด</u> - ทุกหน่วยงานจัดทำรายงานผลการขับเคลื่อนภารกิจพัฒนาย่านริมคลองที่กำหนดไว้ในแผนของแต่ละหน่วยงาน และส่งให้สำนักการระบายน้ำดำเนินการในส่วนที่เกี่ยวข้อง (หน่วยงานขับเคลื่อนภารกิจที่กำหนด ครบถ้วนร้อยละ ๑๐๐)	ร้อยละ ๑๐๐ ของน้ำหนักคะแนน
๔	-	- สำนักการระบายน้ำจัดทำรายงานสรุปผลการดำเนินงานการปรับปรุงทัศนียภาพคลองฯ นำเสนอผู้บริหารกรุงเทพมหานครรับทราบและส่งสำนักยุทธศาสตร์ฯ - ทุกหน่วยงานจัดทำรายงานผลการขับเคลื่อนภารกิจพัฒนาย่านริมคลองที่กำหนดไว้ในแผนของแต่ละหน่วยงาน และส่งให้สำนักการระบายน้ำดำเนินการในส่วนที่เกี่ยวข้อง (หน่วยงานขับเคลื่อนภารกิจที่กำหนด ครบถ้วนร้อยละ ๑๐๐)	ร้อยละ ๘๐ ของน้ำหนักคะแนน
๓	-	- ทุกหน่วยงานจัดทำรายงานผลการขับเคลื่อนภารกิจพัฒนาย่านริมคลองที่กำหนดไว้ในแผนของแต่ละหน่วยงาน และส่งให้สำนักการระบายน้ำดำเนินการในส่วนที่เกี่ยวข้อง (ดำเนินโครงการ/กิจกรรมไม่ครบถ้วนตามที่กำหนดไว้ในแผนฯ)	ร้อยละ ๖๐ ของน้ำหนักคะแนน
๒	-	- สำนักการระบายน้ำจัดทำแผนพัฒนาย่านริมคลองภาพรวมที่เหมาะสมต่อการพัฒนาไม่น้อยกว่า ๑ พื้นที่/คลองตามนิยามที่กำหนด จากแผนและรายละเอียดโครงการกิจกรรมฯ ที่ทุกหน่วยงานส่งเรียบร้อยแล้ว - ทุกหน่วยงานมีแผนและรายละเอียดโครงการกิจกรรมที่ต้องดำเนินการที่เกิดจากการหารือร่วมกันของที่ประชุมฯ ตามภารกิจของแต่ละหน่วยงาน และส่งให้สำนักการระบายน้ำไปจัดทำแผนพัฒนาพื้นที่หรือย่านฯ ในภาพรวมเรียบร้อยแล้ว <u>หมายเหตุ</u> - กรณีหน่วยงานไม่จัดทำแผนและรายละเอียดโครงการ/กิจกรรมจะไม่พิจารณาในระดับที่ ๒ - กรณีหน่วยงานไม่ส่งแผนและรายละเอียดโครงการ/กิจกรรมให้สำนักการระบายน้ำเพื่อจัดทำแผนพัฒนาพื้นที่หรือย่านฯ ในภาพรวมฯ โดยไม่ได้เป็นข้อบกพร่องของสำนักการระบายน้ำให้ถือว่าสำนักการระบายน้ำผ่านในระดับที่ ๒	ร้อยละ ๔๐ ของน้ำหนักคะแนน
	-	- มีผลสรุปการคัดเลือกพื้นที่เป้าหมายจากการประชุมหารือร่วมกันของทุกหน่วยงาน และรายละเอียดกิจกรรมของแต่ละหน่วยงานที่ต้องดำเนินการตามภารกิจที่ ๑ ในพื้นที่เป้าหมาย	ร้อยละ ๒๐ ของน้ำหนักคะแนน

หมายเหตุ การปรับลดคะแนน

- กรณีหน่วยงานไม่ส่งหลักฐานหรือส่งหลักฐานไม่ครบตามที่กำหนดปรับลดคะแนนร้อยละ ๒ ของคะแนนสุทธิที่ได้รับ
- กรณีหน่วยงานส่งผลการดำเนินการล่าช้าปรับลดคะแนนร้อยละ ๒ ของคะแนนสุทธิที่ได้รับ

บัญชีคลองเป้าหมาย จำนวน ๓๙ คลอง
ครอบคลุมพื้นที่ ๕๐ เขต

(เอกสารแนบ ๑)

ประเภทที่ ๑ คลองมีพื้นที่เหมาะสมต่อการปรับภูมิทัศน์ตลอดแนวคลอง

ลำดับที่	รายชื่อคลอง	ความยาว (เมตร)	พื้นที่เขต
๑	คลองคูเมืองเดิม	๒,๔๐๐	พระนคร
๒	คลองรอบกรุง (โอง่าง - บางลำภู)	๓,๔๕๐	พระนคร, สัมพันธวงศ์, ป้อมปราบศัตรูพ่าย
๓	คลองผดุงกรุงเกษม	๕,๔๐๐	พระนคร, ดุสิต, ป้อมปราบศัตรูพ่าย, สัมพันธวงศ์, บางรัก, ปทุมวัน
๔	คลองมหานาค	๑,๒๕๐	ป้อมปราบศัตรูพ่าย
๕	คลองประเวศบุรีรมย์	๒๖,๔๗๐	ประเวศ, ลาดกระบัง
๖	คลองบางหลวง (คลองบางกอกใหญ่)	๓,๙๔๐	บางกอกใหญ่, ภาษีเจริญ
๗	คลองชักพระ	๕,๑๘๐	ตลิ่งชัน, บางกอกน้อย
๘	คลองบางพระครู	๑,๓๐๐	บางพลัด
๙	คลองภาษีเจริญ	๑๕,๓๙๐	บางแค, ภาษีเจริญ, หนองแขม
๑๐	คลองด่าน	๒,๑๐๐	จอมทอง
๑๑	คลองแสนแสบ	๔๕,๔๕๐	ดุสิต, ราชเทวี, ปทุมวัน, ห้วยขวาง, วัฒนา, บางกะปิ, สวนหลวง, บึงกุ่ม, สะพานสูง, คันนายาว
๑๒	คลองช่องนนทรี	๔,๕๓๕	บางรัก, ยานนาวา, สาทร

ประเภทที่ ๒ คลองมีพื้นที่เหมาะสมต่อการปรับภูมิทัศน์ได้บางส่วน

ลำดับที่	รายชื่อคลอง	ความยาว	พื้นที่เขต
๑	คลองสามเสน	๖,๗๗๒	ห้วยขวาง, ดุสิต, พญาไท, ราชเทวี
๒	คลองสวนหลวง	๑,๘๕๐	ปทุมวัน
๓	คลองพระโขนง	๙,๘๕๐	คลองเตย, วัฒนา, สวนหลวง
๔	คลองเคเตี๋ย	๖,๓๕๐	ประเวศ, บางนา, พระโขนง, สวนหลวง

ลำดับที่	รายชื่อคลอง	ความยาว	พื้นที่เขต
๕	คลองสองต้นนุ่น	๙,๘๐๐	มีนบุรี, ลาดกระบัง
๖	คลองสมเด็จพระเจ้าพระยา	๒,๕๑๐	คลองสาน, ธนบุรี
๗	คลองมอญ	๔,๐๓๕	บางกอกใหญ่
๘	คลองพิทยาลงกรณ์	๕,๐๐๐	บางขุนเทียน
๙	คลองราษฎร์บูรณะ	๔,๒๐๐	ราษฎร์บูรณะ, พุ่งครุ
๑๐	คลองบางซื่อ	๗,๖๙๖	ห้วยขวาง,ดินแดง, ดุสิต, พญาไท
๑๑	คลองตัน	๓,๗๐๐	วัฒนา, สวนหลวง
๑๒	คลองบางระมาด	๙,๔๐๐	ตลิ่งชัน, ทวีวัฒนา
๑๓	คลองดาวคะนอง	๒,๕๘๐	จอมทอง, ราษฎร์บูรณะ
๑๔	คลองบางยี่ขัน	๒,๕๐๐	บางพลัด
๑๕	คลองบางปะแก้ว	๒,๘๓๐	จอมทอง, ราษฎร์บูรณะ

ประเภทที่ ๓ คลองมีพื้นที่ไม่มีความเหมาะสมต่อการปรับปรุงทัศนียภาพตามหลักเกณฑ์ที่กำหนด

ลำดับที่	รายชื่อคลอง	ความยาว	พื้นที่เขต
๑	คลองลาดพร้าว	๑๒,๕๐๐	สายไหม, ดอนเมือง,หลักสี่, บางเขน, จตุจักร, ลาดพร้าว, ห้วยขวาง, วังทองหลาง
๒	คลองสามวา	๑๑,๘๐๐	คลองสามวา
๓	คลองเปรมประชากร	๒๒,๘๔๓	ดุสิต, บางซื่อ, จตุจักร, หลักสี่, ดอนเมือง
๔	คลองบางพรหม	๑๒,๐๔๐	ตลิ่งชัน, ทวีวัฒนา
๕	คลองบางเชือกหนัง	๑๒,๕๔๐	บางแค, ภาษีเจริญ
๖	คลองสนามชัย	๑๙,๗๙๐	จอมทอง, บางขุนเทียน
๗	คลองห้วยกระปิ้อ	๒,๑๓๐	บางขุนเทียน
๘	คลองสวนหลวง ๒	๖๒๖	บางคอแหลม
๙	คลองบางแกว	๑๐,๖๐๐	บางแค, ภาษีเจริญ
๑๐	คลองวัดสิงห์	๑,๗๐๐	เขตบางบอน
๑๑	คลองบางมด	๑๑,๒๕๐	จอมทอง, บางขุนเทียน, พุ่งครุ
๑๒	คลองขุนราชพินิจใจ	๑๒,๓๗๐	บางขุนเทียน

องค์ประกอบการประเมินผลภารกิจที่ ๓ (ส่วนร้อยละ ๒๐)

การปฏิรูปทัศน์คลองของกรุงเทพมหานคร ปีงบประมาณ พ.ศ. ๒๕๖๕ ประกอบด้วย ๒ องค์ประกอบ คือ ๑. ด้านความยั่งยืน ๒. ด้านการพัฒนาต่อยอดเชิงพื้นที่

กิจกรรม	หน่วยงาน รับผิดชอบ	คลองประเภทที่		
		๑	๒	๓
องค์ประกอบที่ ๑ ด้านความยั่งยืน ประกอบด้วย				
๑.๑ อุปกรณ์ สถานที่พักผ่อนริมคลอง จุดชมวิวิทิวทัศน์/จุดเช็คอิน (Check in) ป้ายอำนวยความสะดวก (ชื่อแหล่งน้ำ,ประวัติศาสตร์พื้นที่ ฯลฯ) ป้ายประดับต่าง ๆ สะพานข้ามคลอง ไฟฟ้าส่องสว่าง สายสาธารณูปโภค กล้อง CCTV ทำเทียบเรือทางจักรยานริมคลอง และราวกันตกริมคลอง ให้อยู่ในสภาพพร้อมใช้งาน	สนน., สนย., สจส., สนข.	✓	✓	-
๑.๒ สร้างความเป็นอัตลักษณ์ให้โดดเด่น				
- พรรณไม้ได้รับการปลูกเพิ่มเติม บำรุงดูแล รักษาที่เหมาะสมเพื่อสร้างให้เกิดความร่มรื่น และสวยงาม	สสส., สนข.	✓	-	-
- สร้างเอกลักษณ์ของพื้นที่บริเวณสถานที่สาธารณะริมคลอง สะพานข้ามคลอง โดยการประดับตกแต่ง หรือ พัฒนาคอนกรีตพื้นที่ริมคลองในรูปแบบ Tactical Urbanism, Urban Renewal ฯลฯ	สนข.	✓	-	-
๑.๓ บริหารจัดการขยะในบริเวณคลอง ทางเดินริมคลอง และชุมชนริมคลอง				
- ไม่มีขยะปรากฏให้เห็นในบริเวณคลอง และทางเดินริมคลอง	สนน., สนข.	✓	✓	✓
- มีแผนการบริหารจัดการขยะอย่างเป็นระบบในพื้นที่ตามแนวคลอง เช่น การกำหนดจุดทิ้งขยะ นัดทิ้ง-นัดเก็บขยะขึ้นใหญ่ การเก็บขนขยะ เป็นต้น	สสส., สนข.	✓	✓	-
- มีการจัดทำตะแกรงดักขยะบริเวณคลองสาขาที่รับผิดชอบ “ตัวอย่าง โครงการต่อยอดอดีต ปรับปัจจุบัน สร้างคุณค่าคลองบางกอกใหญ่ผ่านเส้นทาง ล้อ ราง เรือ Best Service ปี ๒๕๖๓”	สนข.	✓	✓	✓
- มีการรณรงค์ประชาสัมพันธ์สร้างความรู้ความเข้าใจเกี่ยวกับการคัดแยกขยะมูลฝอย การจัดการขยะมูลฝอย และการเพิ่มมูลค่า การจัดการน้ำเสียและการเตรียมการจัดเก็บค่าบริการบำบัดน้ำเสีย ให้กับประชาชนและสถานประกอบการ เพื่อสร้างความตระหนักรู้ถึงความสำคัญและให้เกิดการมีส่วนร่วมในการแก้ไขปัญหาน้ำเสีย	สนข.	✓	✓	-
๑.๔ มีเครือข่ายร่วมพัฒนาคลองที่ชัดเจน				
- มีการสร้างช่องทางสังคมออนไลน์	สปส.สนป.	✓	✓	✓
- มีกิจกรรมการดูแลคลองโดยความร่วมมือของภาคส่วนต่าง ๆ	สนน.	✓	✓	✓

กิจกรรม	หน่วยงาน รับผิดชอบ	คลองประเภทที่		
		๑	๒	๓
๑.๕ ผลักดันมาตรการทางกฎหมายเพื่อจัดระเบียบ				
- ฐานข้อมูลพร้อมแผนที่บริเวณจุดปล่อยน้ำเสียลงแหล่งน้ำ	สนน., สนข.	✓	✓	✓
- ฐานข้อมูลพร้อมแผนที่บริเวณจุดที่มีสิ่งปลูกสร้างที่รูก้ำแหล่งน้ำ	สนน., สนข.	✓	✓	✓
- ตรวจสอบและใช้มาตรการต่าง ๆ เพื่อจัดระเบียบบริเวณทางเดินสาธารณะและทำเทียบเรือ	สนท., สนข.	✓	✓	-
องค์ประกอบที่ ๒ ด้านการพัฒนาต่อยอดเชิงพื้นที่ ประกอบด้วย				
๒.๑ เตรียมการพัฒนาเพื่อส่งเสริมการท่องเที่ยวตามแนวคลอง				
- มีรายละเอียดพร้อมแผนที่มรดกทางวัฒนธรรมเชิงพื้นที่ (ย่าน) ที่สำคัญตามแนวคลอง	สวพ.	✓	-	-
- มีแผนปฏิบัติการ (Action Plan) ของกิจกรรมการท่องเที่ยวที่สอดคล้องกับวิถีชีวิตคลอง โดยกำหนดรูปแบบกิจกรรมให้เหมาะสมและสอดคล้องกับการใช้ชีวิตวิถีใหม่ (New Normal) เพื่ออนุรักษ์มรดกวัฒนธรรมเชิงพื้นที่ (ย่าน)	สวท.	✓	-	-
๒.๒ จัดตั้งอำนวยความสะดวกตามแนวคลอง				
- มีแผนการออกแบบตามหลักอารยสถาปัตย์ (Universal Design) เพื่อจัดตั้งอำนวยความสะดวกตามแนวคลอง โดยมีรายละเอียดของโครงการ/กิจกรรมพร้อมรายละเอียดรูปแบบและแบบประมาณราคาเตรียมขอจัดสรรงบประมาณ	สนย.	✓	✓	-
- มีแผนพัฒนาเส้นทางการสัญจรและจุดเชื่อมต่อการเดินทางที่เหมาะสมเพิ่มเติม โดยมีรายละเอียดของโครงการ/กิจกรรมพร้อมรายละเอียดรูปแบบและแบบประมาณราคาเตรียมขอจัดสรรงบประมาณ	สจส.	✓	✓	-
๒.๓ มีสื่อประชาสัมพันธ์ออนไลน์รูปแบบต่าง ๆ เพื่อเผยแพร่ข้อมูลข่าวสารเกี่ยวกับการปรับภูมิทัศน์คลองให้แก่ประชาชนรับรู้และเข้าชมข้อมูลและภาพถ่ายกิจกรรมต่าง ๆ	สปส.สนป.	✓	-	-

มิติที่ 1.5 ปลอดภัยคนเมืองอาหารปลอดภัย

เป้าหมาย 1.5.5 ประชาชนบริโภคอาหารที่มีความปลอดภัย ปราศจากเชื้อโรคและสารปนเปื้อน

เป้าประสงค์ที่ 1.5.5.1 ประชาชนในกรุงเทพมหานครมีความเชื่อมั่นในความปลอดภัยของอาหารที่รับประทาน

ลำดับ	ตัวชี้วัด	ค่าเป้าหมาย	
2	ร้อยละความสำเร็จในการส่งเสริมให้สถานประกอบการอาหารมีการพัฒนาผ่านเกณฑ์มาตรฐานอาหารปลอดภัยของกรุงเทพมหานคร	ร้อยละ 100	สำนักอนามัย สำนักงานเขต

มาตรการ	ตัวชี้วัดมาตรการ	นิยาม/คำอธิบายตัวชี้วัด	โครงการ/กิจกรรม
<p>ม.1 ควบคุม กำกับให้สถานประกอบการอาหารผ่านเกณฑ์ด้านสุขลักษณะ ทางกายภาพของกรุงเทพมหานคร</p> <p>ม.2 ควบคุม กำกับให้ผู้ประกอบการ ผู้ได้รับใบอนุญาต/หนังสือรับรองการแจ้ง ต้องไม่เป็นโรคติดต่อ ไม่เป็นโรคที่สังคมรังเกียจหรือไม่เป็นพาหะนำโรคติดต่อ</p> <p>ม.3 ตรวจสอบเฝ้าระวังคุณภาพอาหารในสถานประกอบการ</p> <p>ม.4 ควบคุม กำกับให้ผู้ประกอบการ ผู้ได้รับ</p>	<p>ระดับความสำเร็จในการส่งเสริมให้สถานประกอบการอาหารที่ผ่านเกณฑ์มาตรฐานอาหารปลอดภัยของกรุงเทพมหานครมีบริการ ที่เป็นมิตรต่อสิ่งแวดล้อม และมีมาตรการป้องกันโรคโควิด 19 (COVID-19) ตามมาตรการของกระทรวงสาธารณสุข (ผลลัพธ์)</p>	<p>นิยาม</p> <p>๑. สถานประกอบการอาหาร หมายถึง ร้านอาหาร แผงลอยจำหน่ายอาหารริมบาทวิถี ตลาด ซูเปอร์มาร์เก็ต และมินิมาร์ท ในพื้นที่กรุงเทพมหานคร ๕๐ เขต</p> <p>๒. เกณฑ์มาตรฐานอาหารปลอดภัย หมายถึง เกณฑ์มาตรฐานอาหารปลอดภัยของกรุงเทพมหานคร ซึ่งประกอบด้วย ๓ องค์ประกอบหลัก ดังนี้</p> <p>๒.๑ ด้านสุขลักษณะทางกายภาพ อาคารสถานที่ (Place) ต้องผ่านเกณฑ์ด้านความสะอาดและสุขลักษณะของสถานที่ตามประเภทของสถานประกอบการอาหารนั้น</p> <p>๒.๒ ด้านคุณภาพอาหาร (Food) ต้องผ่านเกณฑ์ด้านความปลอดภัยของอาหาร ได้แก่ (๑) อาหารและวัตถุดิบ สุ่มตรวจด้วยชุดทดสอบเบื้องต้น (test kit) ทางด้านเคมี อยู่ในเกณฑ์คุณภาพอาหารที่กำหนด ดังนี้</p> <p>- ต้องไม่พบการปนเปื้อนของสารบอแรกซ์ สารฟอรัมาลิน สารฟอกขาว และสารกันรา</p>	<p>1. โครงการกรุงเทพฯ เมืองอาหารปลอดภัย งบประมาณ 92,800 บาท</p> <p>2. โครงการกรุงเทพฯ เมืองแห่งสุขาภิบาลสิ่งแวดล้อมที่ดี สะอาด ปลอดภัย งบประมาณ 165,100 บาท</p> <p>(ฝ่ายสิ่งแวดล้อมและสุขาภิบาล)</p>

<p>ใบอนุญาต/หนังสือรับรอง การแจ้งต้องผ่านการอบรมตาม หลักสูตรการสุขาภิบาลอาหาร ของกรุงเทพมหานครกำหนด ม.5 ผู้บริโภครู้จักพิทักษ์สิทธิ คุ้มครองความปลอดภัยให้แก่ ตนเอง ม.6 เจ้าหน้าที่ผู้ปฏิบัติงานด้าน สุขาภิบาลอาหารมีศักยภาพใน การดำเนินงานด้านอาหาร ปลอดภัย ม.7 ตรวจเฝ้าระวังคุณภาพ อาหารในสถานประกอบการ</p>		<ul style="list-style-type: none"> - ต้องไม่พบสิ่งเคระหะทีในอาหารที่ห้ามการใช้สี - ต้องไม่พบกรดแอสซอร์ในน้ำส้มสายชู - ต้องไม่พบยาฆ่าแมลง และสารโพลาร์ในน้ำมันทอด <p>อาหาร เกินเกณฑ์คุณภาพอาหารที่กำหนด</p> <p>(๒) ตรวจความสะอาดของอาหารพร้อมบริโภค ภาชนะ อุปกรณ์ มือผู้สัมผัสอาหาร โดยใช้ชุดตรวจหา โคลิฟอร์มแบคทีเรียเบื้องต้น (SI-๒) พบการปนเปื้อน ไม่เกินร้อยละ ๑๐ (จำนวนตัวอย่างที่สุ่มตรวจให้เป็นไปตาม แนวทางการเก็บตัวอย่างตรวจวิเคราะห์ของแต่ละประเภท สถานประกอบการอาหาร)</p> <p>๒.๓ ด้านบุคลากร ผู้สัมผัสอาหาร (Food Handler) ต้องผ่านการอบรมหรือการเรียนรู้ด้วยตนเองตามหลักสูตร การสุขาภิบาลอาหาร</p> <p>๓. บริการที่เป็นมิตรต่อสิ่งแวดล้อม (Green Service) หมายถึง สถานประกอบการอาหารมีการให้บริการที่เป็น มิตรต่อสิ่งแวดล้อม อย่างน้อย ๔ ข้อ โดยต้องผ่าน ข้อมาตรฐานหลักทุกข้อ ดังนี้</p> <ul style="list-style-type: none"> (๑) ไม่มีเหตุรำคาญจากการประกอบกิจการ (ข้อมาตรฐานหลัก) (๒) ไม่ใช้ภาชนะที่ทำจากโฟม (ข้อมาตรฐานหลัก) (๓) เลือกลงใช้วัสดุที่เป็นมิตรกับสิ่งแวดล้อม หรือ ได้รับการรับรองมาตรฐานด้านความปลอดภัยที่เชื่อถือได้ (๔) มีการคัดแยกขยะ เช่น ขยะรีไซเคิล ขยะทั่วไป และขยะอันตราย เป็นต้น (๕) มีการนำขยะอาหาร วัสดุเหลือใช้ไปใช้ให้เกิด ประโยชน์ 	
---	--	--	--

		<p>(๖) เลือกใช้ผลิตภัณฑ์ทำความสะอาด หรือการกำจัดแมลงสัตว์นำโรคที่มีวิธีหรือส่วนประกอบจากธรรมชาติ</p> <p>(๗) มินโยบายให้ลูกค้านำภาชนะมาใส่อาหารเองได้</p> <p>๔. มาตรการป้องกันโรคติดเชื้อไวรัสโคโรนา 2019 (โควิด 19) ตามมาตรการของกระทรวงสาธารณสุข หมายถึง มาตรการของสถานประกอบการอาหารในการป้องกัน การแพร่ระบาดของโรคติดเชื้อไวรัสโคโรนา 2019 (โควิด 19) ประกอบด้วย (D-M-H-T-T-A)</p> <p>๔.๑ Distancing จัดให้มีการเว้นระยะห่างในการเข้ารับบริการ</p> <p>๔.๒ Mask wearing ผู้ประกอบกิจการ ผู้สัมผัสอาหาร ผู้เข้ารับบริการ ต้องสวมหน้ากากอนามัย</p> <p>๔.๓ Hand washing จัดให้มีอุปกรณ์สำหรับล้างมือ สำหรับผู้ประกอบกิจการและผู้รับบริการ</p> <p>๔.๔ Temperature จัดให้มีการวัดอุณหภูมิคัดกรอง ผู้ประกอบกิจการ ผู้เข้ารับบริการ</p> <p>๔.๕ Testing จัดให้มีการตรวจหาเชื้อโควิด 19 (COVID-19) ในผู้ประกอบกิจการและพนักงานโดยใช้ชุดทดสอบอย่างง่าย</p> <p>๔.๖ Application จัดให้มีการใช้แอปพลิเคชันทางโทรศัพท์เคลื่อนที่ตามที่ทางราชการกำหนด เช่น ไทยชนะ หรือมีการลงบันทึกข้อมูลของผู้ประกอบกิจการและผู้รับบริการ</p> <p>๕. สถานประกอบการอาหารได้มาตรฐานอาหารปลอดภัยของกรุงเทพมหานครมีบริการที่เป็นมิตรต่อ</p>	
--	--	--	--

		<p>สิ่งแวดล้อม และมีมาตรการป้องกันโรคติดเชื้อไวรัสโคโรนา 2019 (โควิด 19) ตามมาตรการของกระทรวงสาธารณสุข หมายถึง สถานประกอบการอาหารมีการจัดตั้งสถานที่ที่สะอาดถูกสุขลักษณะ ไม่ก่อให้เกิดมลภาวะต่อสิ่งแวดล้อม ผู้ประกอบปรุง ผู้สัมผัสอาหารมีความรู้ในการเตรียม ประกอบปรุงและจำหน่ายอาหารที่สะอาด ปลอดภัยจาก สารเคมีและเชื้อโรคที่เป็นอันตรายต่อสุขภาพผู้บริโภค รวมทั้งมีมาตรการป้องกันการแพร่ระบาดของโรคติดเชื้อไวรัสโคโรนา 2019 (โควิด 19)</p> <p>วิธีคำนวณ</p> <p>๑. ร้อยละของสถานประกอบการอาหารที่ผ่านเกณฑ์ มาตรฐานอาหารปลอดภัยของกรุงเทพมหานครมีบริการที่เป็นมิตรต่อสิ่งแวดล้อม</p> <p>คำนวณจากจำนวนสถานประกอบการอาหารที่ผ่านเกณฑ์ มาตรฐานอาหารปลอดภัยของกรุงเทพมหานครมีบริการที่เป็นมิตรต่อสิ่งแวดล้อม ทั้งหมด หาดด้วย จำนวน สถานประกอบการอาหารทั้งหมด คูณ ๑๐๐</p> <p>๒. ร้อยละของสถานประกอบการอาหารที่มีมาตรการป้องกันโรคติดเชื้อไวรัสโคโรนา 2019 (โควิด 19) ตามมาตรการของ กระทรวงสาธารณสุข</p> <p>คำนวณจากจำนวนสถานประกอบการอาหารที่มีมาตรการป้องกันโรคติดเชื้อไวรัสโคโรนา 2019 (โควิด 19) ตามมาตรการของกระทรวงสาธารณสุขทั้งหมด หาดด้วย จำนวนสถานประกอบการอาหารทั้งหมด คูณ ๑๐๐</p>	
--	--	---	--

		<p>วิธีเก็บข้อมูล/หลักฐาน</p> <ol style="list-style-type: none"> ๑. โครงการกรุงเทพฯ เมืองอาหารปลอดภัย ปีงบประมาณ พ.ศ. ๒๕๖๕ ๒. ข้อมูลจำนวนสถานประกอบการอาหารทั้งหมดในพื้นที่ กรุงเทพมหานคร ๓. ข้อมูลจำนวนสถานประกอบการอาหารที่ผ่านเกณฑ์ มาตรฐานอาหารปลอดภัยของกรุงเทพมหานครมีบริการ ที่เป็นมิตรต่อสิ่งแวดล้อม ๔. ข้อมูลจำนวนสถานประกอบการอาหารที่มีมาตรการ ป้องกันโรคติดเชื้อไวรัสโคโรนา 2019 (โควิด 19) ตามมาตรฐานของกระทรวงสาธารณสุข ๕. ระบบสารสนเทศงานสุขาภิบาลอาหาร และ BKK Food Safety Application 	
--	--	--	--

เกณฑ์การให้คะแนน “ระดับความสำเร็จในการส่งเสริมให้สถานประกอบการอาหารที่ผ่านเกณฑ์มาตรฐานอาหารปลอดภัยของกรุงเทพมหานครมีบริการที่เป็นมิตรต่อสิ่งแวดล้อม และมีมาตรการป้องกันโรคติดเชื้อไวรัสโคโรนา 2019 (โควิด 19) ตามมาตรการของกระทรวงสาธารณสุข”

สำนักอนามัย

ระดับความสำเร็จ	เกณฑ์ร้อยละ ความสำเร็จ	การดำเนินงาน	คะแนนที่ได้รับ
๕	ร้อยละ ๑๐๐	๑. ร้อยละของสถานประกอบการอาหารที่ผ่านเกณฑ์มาตรฐานอาหารปลอดภัยของ กรุงเทพมหานครมีบริการที่เป็นมิตรต่อสิ่งแวดล้อม เท่ากับหรือมากกว่า ร้อยละ ๓๐ ๒. ร้อยละของสถานประกอบการอาหารมีมาตรการป้องกันโรคติดเชื้อไวรัสโคโรนา 2019 (โควิด 19) ตามมาตรการของกระทรวงสาธารณสุขเท่ากับร้อยละ ๑๐๐	๒๐
๔	ร้อยละ ๙๐	๑. ร้อยละของสถานประกอบการอาหารที่ผ่านเกณฑ์มาตรฐานอาหารปลอดภัยของ กรุงเทพมหานครมีบริการที่เป็นมิตรต่อสิ่งแวดล้อม ตั้งแต่ร้อยละ ๒๕.๐๐ ถึงร้อยละ ๒๙.๙๙ ๒. ร้อยละของสถานประกอบการอาหารมีมาตรการป้องกันโรคติดเชื้อไวรัสโคโรนา 2019 (โควิด 19) ตามมาตรการของกระทรวงสาธารณสุข ตั้งแต่ร้อยละ ๙๐.๐๐ ถึงร้อยละ ๙๙.๙๙	๑๘
๓	ร้อยละ ๘๐	๑. ร้อยละของสถานประกอบการอาหารที่ผ่านเกณฑ์มาตรฐานอาหารปลอดภัยของ กรุงเทพมหานครมีบริการที่เป็นมิตรต่อสิ่งแวดล้อม ตั้งแต่ร้อยละ ๒๐.๐๐ ถึงร้อยละ ๒๔.๙๙ ๒. ร้อยละของสถานประกอบการอาหารมีมาตรการป้องกันโรคติดเชื้อไวรัสโคโรนา 2019 (โควิด 19) ตามมาตรการของกระทรวงสาธารณสุข ตั้งแต่ร้อยละ ๘๐.๐๐ ถึงร้อยละ ๘๙.๙๙	๑๖
๒	ร้อยละ ๗๐	ดำเนินการ สุ่มตรวจสถานประกอบการอาหารให้เป็นไปตามมาตรฐานอาหารปลอดภัย ของกรุงเทพมหานครมีบริการที่เป็นมิตรต่อสิ่งแวดล้อม และส่งเสริมให้สถานประกอบการอาหาร มีมาตรการป้องกันโรคติดเชื้อไวรัสโคโรนา 2019 (โควิด 19) ตามมาตรฐานของกระทรวง สาธารณสุข โดย สุ่มตรวจตามหลักวิชาการที่ครอบคลุมทุกประเภทของสถานประกอบการ อาหาร และครอบคลุมพื้นที่เขต ๕๐ เขต	๑๔
๑	ร้อยละ ๖๐	จัดประชุมชี้แจงและจัดทำแผนปฏิบัติงานส่งเสริมให้สถานประกอบการอาหารผ่านเกณฑ์ มาตรฐานอาหารปลอดภัยของกรุงเทพมหานครมีบริการที่เป็นมิตรต่อสิ่งแวดล้อม และ ส่งเสริมให้สถานประกอบการอาหารมีมาตรการป้องกันโรคติดเชื้อไวรัสโคโรนา 2019 (โควิด 19) ตามมาตรฐานของกระทรวงสาธารณสุข ร่วมกับ ๕๐ สำนักงานเขต	๑๒

สำนักงานเขต

ระดับความสำเร็จ	เกณฑ์ร้อยละ ความสำเร็จ	การดำเนินงาน	คะแนนที่ได้รับ
๕	ร้อยละ ๑๐๐	๑. ร้อยละของสถานประกอบการอาหารที่ผ่านเกณฑ์มาตรฐานอาหารปลอดภัยของ กรุงเทพมหานครมีบริการที่เป็นมิตรต่อสิ่งแวดล้อม เท่ากับหรือมากกว่า ร้อยละ ๓๐ ๒. ร้อยละของสถานประกอบการอาหารมีมาตรการป้องกันโรคติดเชื้อไวรัสโคโรนา 2019 (โควิด 19) ตามมาตรการของกระทรวงสาธารณสุขเท่ากับร้อยละ ๑๐๐	ร้อยละ ๑๐๐ ของน้ำหนัก คะแนน
๔	ร้อยละ ๙๐	๑. ร้อยละของสถานประกอบการอาหารที่ผ่านเกณฑ์มาตรฐานอาหารปลอดภัยของ กรุงเทพมหานครมีบริการที่เป็นมิตรต่อสิ่งแวดล้อม ตั้งแต่ร้อยละ ๒๕.๐๐ ถึงร้อยละ ๒๙.๙๙ ๒. ร้อยละของสถานประกอบการอาหารมีมาตรการป้องกันโรคติดเชื้อไวรัสโคโรนา 2019 (โควิด 19) ตามมาตรการของกระทรวงสาธารณสุข ตั้งแต่ร้อยละ ๙๐.๐๐ ถึงร้อยละ ๙๙.๙๙	ร้อยละ ๙๐ ของน้ำหนักคะแนน
๓	ร้อยละ ๘๐	๑. ร้อยละของสถานประกอบการอาหารที่ผ่านเกณฑ์มาตรฐานอาหารปลอดภัยของ กรุงเทพมหานครมีบริการที่เป็นมิตรต่อสิ่งแวดล้อม ตั้งแต่ร้อยละ ๒๐.๐๐ ถึงร้อยละ ๒๔.๙๙ ๒. ร้อยละของสถานประกอบการอาหารมีมาตรการป้องกันโรคติดเชื้อไวรัสโคโรนา 2019 (โควิด 19) ตามมาตรการของกระทรวงสาธารณสุข ตั้งแต่ร้อยละ ๘๐.๐๐ ถึงร้อยละ ๘๙.๙๙	ร้อยละ ๘๐ ของน้ำหนักคะแนน
๒	ร้อยละ ๗๐	๑. ร้อยละของสถานประกอบการอาหารที่ผ่านเกณฑ์มาตรฐานอาหารปลอดภัยของ กรุงเทพมหานครมีบริการที่เป็นมิตรต่อสิ่งแวดล้อม ตั้งแต่ร้อยละ ๑๐.๐๐ ถึงร้อยละ ๑๙.๙๙ ๒. ร้อยละของสถานประกอบการอาหารมีมาตรการป้องกันโรคติดเชื้อไวรัสโคโรนา 2019 (โควิด 19) ตามมาตรการของกระทรวงสาธารณสุข ตั้งแต่ร้อยละ ๗๐.๐๐ ถึงร้อยละ ๗๙.๙๙	ร้อยละ ๗๐ ของน้ำหนักคะแนน
๑	ร้อยละ ๖๐	๑. ร้อยละของสถานประกอบการอาหารที่ผ่านเกณฑ์มาตรฐานอาหารปลอดภัยของ กรุงเทพมหานครมีบริการที่เป็นมิตรต่อสิ่งแวดล้อม น้อยกว่า ร้อยละ ๑๐ ๒. ร้อยละของสถานประกอบการอาหารมีมาตรการป้องกันโรคติดเชื้อไวรัสโคโรนา 2019 (โควิด 19) ตามมาตรการของกระทรวงสาธารณสุข น้อยกว่า ร้อยละ ๗๐	ร้อยละ ๖๐ ของน้ำหนักคะแนน

ด้านที่ 2 มหานครสีเขียว

มิติที่ 2.1 ภูมิทัศน์สวยงาม

เป้าประสงค์ที่ 2.1.1.1 ถนน ทางเท้า และคลองสายหลักของกรุงเทพมหานครได้รับการปรับปรุงภูมิทัศน์ให้มีความเป็นระเบียบเรียบร้อย สะอาด สวยงาม

ลำดับ	ตัวชี้วัด	ค่าเป้าหมาย	หน่วยงานรับผิดชอบ
1	จำนวนถนนสายหลักที่ได้รับการปรับปรุงภูมิทัศน์	ตามที่กำหนดไว้	สำนักการโยธา สำนักการจราจรและการขนส่ง สำนักเทศกิจ สำนักงานเขต

มาตรการ	ตัวชี้วัดมาตรการ	นิยาม/คำอธิบายตัวชี้วัด	โครงการ/กิจกรรม
ม.1 บูรณาการความร่วมมือระหว่างหน่วยงานที่เกี่ยวข้องทั้งภาครัฐ ภาคเอกชน และภาคประชาชนในการสำรวจ ออกแบบ วางแผนพัฒนาพื้นที่ และดำเนินการปรับปรุงภูมิทัศน์ถนน ทางเท้า และคลองสายหลักในย่านสำคัญของกรุงเทพมหานครให้เป็นไปตามข้อกำหนดของมาตรฐานสากลและสอดคล้องกับเอกลักษณ์ของแต่ละพื้นที่	ระดับความสำเร็จของการจัดความเป็นระเบียบเรียบร้อย บริเวณพื้นผิวถนน (ระดับ 5)	นิยาม พื้นผิวถนน หมายถึง ทางเดินรถ ทางเท้า ขอบทาง ไหล่ทาง ช่องเดินรถ ช่องเดินรถประจำทาง และลานที่ประชาชนใช้ในการจราจร และให้หมายความรวมถึงทางส่วนบุคคลที่เจ้าของยินยอมให้ประชาชนใช้ในการจราจรหรือที่หัวหน้าเจ้าพนักงานจราจรได้ประกาศไว้ ตาม พ.ร.บ. รักษาความสะอาดและความเป็นระเบียบเรียบร้อยของบ้านเมือง พ.ศ. ๒๕๓๕ และ พ.ร.บ. จราจรทางบก พ.ศ. ๒๕๒๒ ความเป็นระเบียบเรียบร้อย หมายถึง สภาพพื้นที่ บริเวณพื้นผิวถนน ทางเท้า มีความสะอาด ไม่พบการทิ้งวาง สิ่งของ หรือสิ่งอื่นใด ในลักษณะกีดขวางการจราจรที่ก่อให้เกิดความเดือดร้อน รำคาญ แก่ผู้อื่นและมีผลกระทบต่อดำรงชีวิตของประชาชน การจัดความเป็นระเบียบเรียบร้อย หมายถึง การกวดขันการตั้ง	1.กิจกรรมความสำเร็จของการตั้งจุดกวดขันผู้กระทำผิดในการจอดรถยนต์ รถจักรยานยนต์ฯ บนทางเท้า (ไม่ใช้งบประมาณ) (ฝ่ายเทศกิจ) 2.กิจกรรมการจัดความเป็นระเบียบเรียบร้อย บริเวณพื้นผิวถนน (ฝ่ายเทศกิจ)

<p>ม.2 ส่งเสริมให้ทุกภาคส่วนเข้ามามีส่วนร่วมในการสร้างเครือข่าย เพื่อการจัดระเบียบเมืองในพื้นที่ที่ได้รับการปรับปรุงภูมิทัศน์</p>		<p>วาง หรือกองวัตถุใด ๆ บนพื้นผิวถนน ทางเท้า การตรวจสอบดูแลรักษาความสะอาด ไม่ให้มีการตั้ง วาง หรือกองวัตถุสิ่งของบนพื้นผิวถนน ทางเท้า หาบเร่-แผงลอย (นอกพื้นที่ทำการค้า) และชากยานยนต์ที่มีผู้นำมาจอดทิ้งบนพื้นผิวถนน ในพื้นที่กรุงเทพมหานคร โดยเน้นการบังคับการ ให้เป็นไปตามพระราชบัญญัติรักษาความสะอาดและความเป็นระเบียบเรียบร้อยของบ้านเมือง พ.ศ. ๒๕๓๕ และระเบียบกรุงเทพมหานครว่าด้วยหลักเกณฑ์ วิธีการ และเงื่อนไขการแบ่งค่าปรับที่ได้จากการเปรียบเทียบให้แก่ผู้แจ้งความนำจับตามกฎหมายว่าด้วยการรักษาความสะอาดและความเป็นระเบียบเรียบร้อยของบ้านเมือง พ.ศ. ๒๕๖๐ และประสานงานสถานีตำรวจท้องที่ดำเนินการตามพระราชบัญญัติจราจรทางบก พ.ศ. ๒๕๒๒</p> <p>ระดับความสำเร็จ หมายถึง การดำเนินการแก้ไขปัญหาดังกล่าวที่รับผิดชอบและอำนาจหน้าที่ที่กฎหมายกำหนดได้แล้วเสร็จ</p> <p><u>การดำเนินการของแต่ละหน่วยงานประกอบด้วย</u></p> <p><u>สำนักเทศกิจ (หน่วยงานหลัก)</u></p> <ol style="list-style-type: none"> รวบรวม ประมวลผล และจัดทำบัญชีข้อมูลพื้นที่เขต เพื่อประกอบในการจัดทำแผนการจัดระเบียบบริเวณพื้นผิวถนนในพื้นที่กรุงเทพมหานคร ทั้ง ๕๐ เขต จัดทำแผนงาน (Roadmap) / แนวทางการปฏิบัติในส่วนของสำนักเทศกิจ ตลอดจนกำหนดหลักเกณฑ์ วิธีการ และเงื่อนไขในการดำเนินการ การกำหนดรูปแบบและวิธีการรายงานผลการดำเนินงานของหน่วยงานและการตรวจสอบผลการดำเนินงาน เพื่อให้ การกำกับ ดูแล สนับสนุน การปฏิบัติงาน และติดตาม ประเมินผลมีความชัดเจนครบถ้วนสมบูรณ์ และแผนงาน (Roadmap) / แนวทางการปฏิบัติของฝ่ายเทศกิจ สำนักงานเขต ปฏิบัติงาน/ดำเนินการตามแผนฯ เช่น การจัดประชุมชี้แจง 	
---	--	--	--

		<p>การเวียนแจ้งหนังสือ การสร้างความรู้ความเข้าใจแก่ผู้เกี่ยวข้อง ผ่านคู่มือการปฏิบัติงานการประกาศของราชการ การประชาสัมพันธ์ การจัดกิจกรรมรณรงค์ เป็นต้น เพื่อให้การดำเนินการบรรลุผลสำเร็จตามเป้าหมายที่กำหนด</p> <p>๔. ตรวจสอบ กวดขัน กำกับการปฏิบัติงาน รวมทั้งให้การสนับสนุน การปฏิบัติงานในเชิงพื้นที่ของสำนักงานเขต</p> <p>๕. ติดตามและประเมินผลการตรวจพื้นที่ของสำนักเทศกิจและผลการดำเนินการของสำนักงานเขต และจัดทำรายงานการประเมินผลการตรวจพื้นที่และการจัดความเป็นระเบียบเรียบร้อยบริเวณพื้นผิวถนนฯ ในเชิงปริมาณ นำเสนอผู้บริหารตามลำดับเป็นรายเดือน เพื่อนำผลการประเมินไปปรับปรุง/พัฒนา</p> <p>๖. จัดทำรายงานการประเมินผลการตรวจพื้นที่และการจัดความเป็นระเบียบเรียบร้อยบริเวณพื้นผิวถนนฯ ในเชิงคุณภาพรอบระยะเวลา ๓ เดือน (๔ ครั้ง/ปีงบประมาณ) โดยรายงานจะต้องแสดงข้อเท็จจริงที่ตรวจพบ และให้ข้อเสนอแนะ/แนวทางในการปรับปรุงแก้ไขที่เป็นประโยชน์และนำไปปฏิบัติได้ รวมทั้งสอดคล้องกับสถานการณ์/สภาพปัญหำเสนอผู้บริหารสำนักเทศกิจ ผู้บริหารกรุงเทพมหานคร และสำนักงานเขต</p> <p><u>สำนักงานเขต (หน่วยงานรอง)</u></p> <p>๑. สํารวจและจัดทำข้อมูลพื้นที่เขตส่งสำนักเทศกิจ เพื่อประกอบในการจัดทำแผนการจัดระเบียบบริเวณพื้นผิวถนนในพื้นที่ กรุงเทพมหานคร</p> <p>๒. จัดทำแผนปฏิบัติงานของสำนักงานเขตตามแผนงาน / แนวทางการปฏิบัติงาน หลักเกณฑ์ วิธีการ/มาตรการดำเนินการ ฯลฯ ของสำนักเทศกิจ</p>	
--	--	--	--

		<p>๓. ปฏิบัติงาน/ดำเนินการตามแผนฯ เช่น การจัดประชุมชี้แจง การสร้างความรู้ ความเข้าใจแก่ประชาชนผ่านประกาศของสำนักงานเขต หรือการประชาสัมพันธ์ การจัดกิจกรรมรณรงค์ เป็นต้น เพื่อให้การดำเนินการตามแผนบรรลุผลสำเร็จตามเป้าหมายที่กำหนด</p> <p>๔. ดำเนินการตรวจสอบ ตักเตือน กวดขัน และบังคับใช้กฎหมายไม่ให้ประชาชนฝ่าฝืนนำยานยนต์มาจอดกีดขวางการจราจร นำสิ่งของมาตั้ง วาง กองบนถนนในลักษณะ กีดขวางการจราจร เบียดบังทางสาธารณะหรือถนนสาธารณะเพื่อประโยชน์ส่วนตัว และบดบังทัศนียภาพของเมือง</p> <p>๕. จัดทำรายงานผลการตรวจพื้นที่ และการจัดความเป็นระเบียบเรียบร้อย บริเวณพื้นผิวถนนของสำนักงานเขตในเชิงปริมาณส่งสำนักเทศกิจเป็นรายเดือน</p> <p>วิธีคำนวณ</p> <p>ผลการดำเนินงานที่ทำได้เทียบกับเกณฑ์ร้อยละความสำเร็จ</p> <p>วิธีเก็บข้อมูล/หลักฐาน</p> <p>เก็บข้อมูลจากแผน/รายงานการดำเนินงานแต่ละขั้นตอน</p> <ol style="list-style-type: none"> ๑. ข้อมูลพื้นที่เขตเพื่อประกอบในการจัดทำแผนการจัดระเบียบบริเวณพื้นผิวถนน ในพื้นที่กรุงเทพมหานคร ส่งสำนักเทศกิจ ๒. แผน/Roadmap/แนวทางการปฏิบัติของสำนักงานเขต ๓. หลักเกณฑ์ วิธีการ/มาตรการดำเนินการ ๔. รายงานการประชุม ๕. รายงานการออกตรวจพื้นที่ ๖. เอกสารรายงานต่อผู้บังคับบัญชาตามลำดับชั้น ๗. เอกสารการแจ้งร้องเรียนจากประชาชนที่ดำเนินการแล้วเสร็จ ๘. แหล่งข้อมูลแสดงการเผยแพร่การดำเนินโครงการ เช่น การประชาสัมพันธ์ ๙. รายงานผลการประเมินผลการจัดความเป็นระเบียบเรียบร้อยของเมืองบริเวณพื้นผิวถนน 	
--	--	--	--

เกณฑ์การให้คะแนน “ระดับความสำเร็จของการจัดความเป็นระเบียบเรียบร้อยบริเวณพื้นผิวถนน”

ระดับความสำเร็จ	เกณฑ์ร้อยละความสำเร็จ	การดำเนินงาน	คะแนนที่ได้รับ
๕	ร้อยละ ๑๐๐	รายงานผลการตรวจพื้นที่ และการจัดความเป็นระเบียบเรียบร้อย บริเวณพื้นผิวถนนฯ ของสำนักงานเขตในเชิงปริมาณ ส่งสำนักเทศกิจเป็นรายเดือน	ร้อยละ ๑๐๐ ของ น้ำหนักคะแนน
๔	ร้อยละ ๙๐	ดำเนินการแก้ไขปัญหาตามภารกิจที่รับผิดชอบ และอำนาจหน้าที่ที่กฎหมายกำหนดได้แล้วเสร็จ ร้อยละ ๑๐๐	ร้อยละ ๙๐ ของ น้ำหนักคะแนน
๓	ร้อยละ ๘๐	ดำเนินการแก้ไขปัญหาตามภารกิจที่รับผิดชอบ และอำนาจหน้าที่ที่กฎหมายกำหนดได้แล้วเสร็จ ร้อยละ ๘๐ ขึ้นไป	ร้อยละ ๘๐ ของ น้ำหนักคะแนน
๒	ร้อยละ ๗๐	ดำเนินการแก้ไขปัญหาตามภารกิจที่รับผิดชอบ และอำนาจหน้าที่ที่กฎหมายกำหนดได้แล้วเสร็จ ร้อยละ ๖๐ ขึ้นไป	ร้อยละ ๗๐ ของ น้ำหนักคะแนน
๑	ร้อยละ ๖๐	<ul style="list-style-type: none"> - สำรวจและจัดทำข้อมูลพื้นที่เขตส่งสำนักเทศกิจ เพื่อประกอบในการจัดทำแผนการจัดระเบียบบริเวณพื้นผิวถนน ของถนนสายหลัก ถนนสายรอง ทางลัด ทางเชื่อมและถนนส่วนบุคคลซึ่งเจ้าของยินยอมให้ประชาชนใช้เป็นทางสัญจรได้ในพื้นที่กรุงเทพมหานคร ๕๐ เขต - จัดทำแผนปฏิบัติงานของสำนักงานเขตตามแผนงาน / แนวทางการปฏิบัติงาน หลักเกณฑ์ วิธีการ/ มาตรการดำเนินการ ฯลฯ ของสำนักเทศกิจ - ปฏิบัติงาน/ดำเนินการตามแผนฯ เช่น การจัดประชุมชี้แจง การสร้างความรู้ความเข้าใจแก่ประชาชนผ่านประกาศของสำนักงานเขต หรือการประชาสัมพันธ์ การจัดกิจกรรมรณรงค์ เป็นต้น เพื่อให้การดำเนินการตามแผนบรรลุผลสำเร็จตามเป้าหมายที่กำหนด - ดำเนินการตรวจสอบ ตักเตือน กวดขัน และบังคับใช้กฎหมายไม่ให้ประชาชนฝ่าฝืนฯ 	ร้อยละ ๖๐ ของ น้ำหนักคะแนน

ตาราง ข แสดงตัวชี้วัดยุทธศาสตร์การพัฒนากทม. (ตามแผนปฏิบัติการกรุงเทพมหานคร ประจำปี พ.ศ. ๒๕๖๕)

มาตรการ	ตัวชี้วัดมาตรการ	นิยาม/คำอธิบายตัวชี้วัด	โครงการ/กิจกรรม
1.1.2.3.2 เพิ่มประสิทธิภาพการจัดการมูลฝอยของเสียอันตรายมูลฝอยติดเชื้อ ไขมัน และสิ่งปนื้อกถูกต้องตามหลักวิชาการ	ร้อยละมูลฝอยที่คัดแยกจากแหล่งกำเนิดและนำไปใช้ประโยชน์เพิ่มขึ้นเมื่อเทียบกับปี 2560 (10,526 ตันต่อวัน)(ผลผลิต)	<p>นิยาม</p> <p>1. มูลฝอยที่คัดแยกจากแหล่งกำเนิด หมายถึง มูลฝอยที่สามารถนำกลับไปใช้ประโยชน์ได้ซึ่งคัดแยกจากบ้านเรือน ชุมชน โรงเรียน ศาสนสถาน ตลาด สถานประกอบการ ห้างสรรพสินค้า ฯลฯ</p> <p>2. นำไปใช้ประโยชน์ หมายถึง การนำมูลฝอยกลับไปใช้ประโยชน์ตามคุณสมบัติของมูลฝอย เช่น ขยาย ทำปุ๋ยหมัก เลี้ยงสัตว์ แปรรูป ถมที่ ฯลฯ</p> <p>ค่าเป้าหมาย</p> <p>- ร้อยละ 30</p> <p>วิธีคำนวณ</p> <p>ร้อยละของปริมาณมูลฝอยที่คัดแยกจากแหล่งกำเนิดเพิ่มขึ้น เท่ากับ ปริมาณมูลฝอยที่คัดแยกจากแหล่งกำเนิดปี 256๔ลบ ปริมาณมูลฝอยที่คัดแยกจากแหล่งกำเนิดปี 2560 ทหาร ปริมาณมูลฝอยที่คัดแยกจากแหล่งกำเนิดปี 2560 คูณ 100 (ปริมาณมูลฝอยตั้งแต่ ต.ค.63 - ก.ย. 64)</p> <p>วิธีเก็บข้อมูล/หลักฐาน</p> <p>1. รายงานผลตามแบบประเมินที่สำนักสิ่งแวดล้อมกำหนด</p> <p>2. แบบรายงานการเก็บรวบรวมปริมาณมูลฝอยที่คัดแยกและนำกลับไปใช้ประโยชน์ประจำปี 2564</p> <p>3. ภาพถ่ายการดำเนินกิจกรรม</p>	1. ค่าใช้จ่ายในการส่งเสริมการแปรรูปมูลฝอยอินทรีย์เพื่อนำมาใช้ประโยชน์ (งบประมาณ 50,000 บาท) (ดำเนินการ) (ฝ่ายรักษาความสะอาดและสวนสาธารณะ)

		<p>เกณฑ์การประเมิน :</p> <p>1. หน่วยงานระดับสำนัก ส่วนราชการในสังกัดสำนักปลัด กรุงเทพมหานคร และสำนักงานเขต ดำเนินการจัดการมูลฝอยและของเสียภายในหน่วยงานตามแนวทางที่กำหนด ดังนี้</p> <p>1.1 จัดการมูลฝอยตามแนวทางของเสียเหลือศูนย์ (ZEROWASTE) “ขยะถูกคัดแยกไปใช้ประโยชน์ให้มากที่สุด เหลือขยะที่ต้องส่งไปกำจัดให้น้อยที่สุด”</p> <p>1.2 จัดให้มีภาชนะใส่ขยะแยกประเภทใช้ประโยชน์หรือแยกไว้ส่งกำจัดอย่างถูกสุขลักษณะโดยจัดให้มีถังรองรับขยะประจำวัน 2 ประเภท ได้แก่ ขยะทั่วไป และขยะรีไซเคิล 1 จุด ต่อ 1 ฝ่าย/กลุ่มงาน และฝ่าย/กลุ่มงาน มอบผู้รับผิดชอบเก็บขยะรีไซเคิลขาย และนำขยะทั่วไปทิ้งยังจุดทิ้งขยะของหน่วยงาน พร้อมบันทึกน้ำหนักเพื่อส่งรายงานผลประจำเดือน</p> <p>1.3 ตั้งจุดรับขยะอันตราย อย่างน้อย ส่วนราชการละ 1 จุด สำหรับ “ขยะอันตรายชิ้นเล็ก” เช่น ถ่านไฟฉาย กระจกคาร์บอน ปากกา ฯ ส่วน “ขยะอันตรายชิ้นใหญ่” เช่น กระจอกสเปร์ย หลอดไฟ หมึกพิมพ์ ฯ นำทิ้งที่จุดรวมขยะอันตรายที่ส่วนราชการกำหนด และประชาสัมพันธ์ให้ทุกคนทราบจุดทิ้งขยะอันตราย มอบหมายเจ้าหน้าที่รวบรวมส่งให้เจ้าหน้าที่เก็บขนมูลฝอยจากสำนักงานเขต ตามวัน/เวลาที่กำหนด</p> <p>1.4 ตั้งภาชนะใส่กระดาษใช้แล้ว 1 หน้า ไว้ใช้หน้าถัดไป โดยประทับตราหน้าที่ใช้แล้วด้วยตัวอักษรสีแดง เช่น “กระดาษใช้สองหน้า รักษาสิ่งแวดล้อม”</p> <p>1.5 ตั้งภาชนะใส่กระดาษใช้แล้ว 2 หน้า “แยกไว้เป็นขยะรีไซเคิล” ไม่ทิ้ง</p>	
--	--	---	--

		<p>กระดาษลงถังขยะรีไซเคิล หรือถังขยะทั่วไป เพราะจะทำให้กระดาษเปียก ขึ้นสนิมเสียหายไม่สามารถนำไปรีไซเคิลได้</p> <p>1.6 จัดจุด “ถุงผ้าให้ยืม” ปฏิเสธการใช้กล่องโฟม ถุงพลาสติก ขวด พลาสติก “ใช้กล่องข้าว กระบอกน้ำ แก้วน้ำส่วนตัว”</p> <p>1.7 สร้างลักษณะนิสัยแยกก่อนทิ้ง ด้วยการรณรงค์สร้างความเข้าใจแก่ บุคลากรและผู้มาติดต่อ ให้ “คิดก่อนทิ้งทิ้งขยะให้ถูกถัง”</p> <p>1.8 หัวหน้าส่วนราชการ หัวหน้าฝ่าย/กลุ่มงาน กำกับติดตามการ ดำเนินการต่อเนื่อง</p> <p>2. หน่วยงานระดับสำนัก ส่วนราชการในสังกัดสำนักปลัด กรุงเทพมหานคร และสำนักงานเขต ดำเนินการตามแนวทางข้อ 1 และ รณรงค์ส่งเสริมบุคลากรและผู้มาติดต่อทิ้งมูลฝอยตามแนวทางที่กำหนด ภายในพื้นที่รับผิดชอบ</p> <p>3. หน่วยงานระดับสำนัก ส่วนราชการในสังกัดสำนักปลัดฯ และ สำนักงานเขต มอบหมายเจ้าหน้าที่รวบรวมข้อมูลปริมาณมูลฝอยแต่ละ ประเภทเพื่อบันทึกแบบรายงานที่กำหนดส่งสำนักสิ่งแวดล้อมรวบรวม สรุปและประเมินผล</p> <p>1.4 ตั้งภาชนะใส่กระดาษใช้แล้ว 1 หน้า ไว้ใช้หน้าถัดไป โดยประทับตรา หน้าที่ใช้แล้วด้วยตัวอักษรสีแดง เช่น “กระดาษใช้สองหน้า รักษา สิ่งแวดล้อม”</p> <p>1.5 ตั้งภาชนะใส่กระดาษใช้แล้ว 2 หน้า “แยกไว้เป็นขยะรีไซเคิล” ไม่ทิ้ง กระดาษลงถังขยะรีไซเคิล หรือถังขยะทั่วไป เพราะจะทำให้กระดาษเปียก ขึ้นสนิมเสียหายไม่สามารถนำไปรีไซเคิลได้</p>	
--	--	---	--

		<p>1.6 จัดจุด “ถุงผ้าให้ยืม” ปฏิเสธการใช้กล่องโฟม ถุงพลาสติก ขวดพลาสติก “ใช้กล่องข้าว กระจกน้ำ แก้วน้ำส่วนตัว”</p> <p>1.7 สร้างลักษณะนิสัยแยกก่อนทิ้ง ด้วยการรณรงค์สร้างความเข้าใจแก่บุคลากรและผู้มาติดต่อ ให้ “คิดก่อนทิ้ง ทิ้งขยะให้ถูกถัง”</p> <p>1.8 หัวหน้าส่วนราชการ หัวหน้าฝ่าย/กลุ่มงาน กำกับติดตามการดำเนินการต่อเนื่อง</p> <p>2. หน่วยงานระดับสำนัก ส่วนราชการในสังกัดสำนักปลัด กรุงเทพมหานคร และสำนักงานเขต ดำเนินการตามแนวทางข้อ 1 และ รณรงค์ส่งเสริมบุคลากรและผู้มาติดต่อ ทิ้งมูลฝอยตามแนวทางที่กำหนดภายในพื้นที่รับผิดชอบ</p> <p>3. หน่วยงานระดับสำนัก ส่วนราชการในสังกัดสำนักปลัดฯ และ สำนักงานเขต มอบหมายเจ้าหน้าที่รวบรวมข้อมูลปริมาณมูลฝอยแต่ละ ประเภทเพื่อบันทึกแบบรายงานที่กำหนดส่งสำนักสิ่งแวดล้อมรวบรวม สรุปและประเมินผล</p>	
--	--	--	--

แสดงตัวชี้วัดและโครงการ/กิจกรรมสนับสนุนภารกิจตามองค์ประกอบที่ 4 และ 5
องค์ประกอบที่ 4 ประสิทธิภาพในการบริหารจัดการและพัฒนานวัตกรรมในการบริหารงบประมาณ
ทรัพยากรบุคคลและการให้บริการประชาชนหรือหน่วยงานของรัฐเพื่อนำไปสู่ระบบราชการ 4.0

ตัวชี้วัด	นิยาม/คำอธิบายตัวชี้วัด	โครงการ/กิจกรรมและส่วนราชการที่รับผิดชอบ
4.1 ความสำเร็จในการเสนอนวัตกรรมเพื่อเพิ่มประสิทธิภาพการปฏิบัติงานของหน่วยงาน	คู่มือการประเมินผลการปฏิบัติราชการตามคำรับรองการปฏิบัติราชการประจำปีงบประมาณ พ.ศ. 2565 (ตามที่ สกก. กำหนด)	กิจกรรมการพัฒนานวัตกรรมเพื่อเพิ่มประสิทธิภาพการปฏิบัติงานของเขตดุสิต (ฝ่ายปกครอง และทุกฝ่าย)

องค์ประกอบที่ 5 ศักยภาพในการดำเนินการของหน่วยงาน (PotentialBase)

ตัวชี้วัด	นิยาม/คำอธิบายตัวชี้วัด	โครงการ/กิจกรรมและส่วนราชการที่รับผิดชอบ
5.1 ความสำเร็จของการเบิกจ่ายงบประมาณในภาพรวม	คู่มือการประเมินผลการปฏิบัติราชการตามคำรับรองการปฏิบัติราชการประจำปีงบประมาณ พ.ศ. 2565 (ตามที่ สกม. กำหนด)	กิจกรรมติดตามการเบิกจ่ายงบประมาณประจำปี (ฝ่ายการคลัง และทุกฝ่าย)
5.2 ความสำเร็จในการพัฒนาและจัดเก็บฐานข้อมูลที่มีความสำคัญต่อการปฏิบัติงานหรือการให้บริการ	คู่มือการประเมินผลการปฏิบัติราชการตามคำรับรองการปฏิบัติราชการประจำปีงบประมาณ พ.ศ. 2565 (ตามที่ สยป. กำหนด)	กิจกรรมการพัฒนาและจัดเก็บฐานข้อมูลของสำนักงานเขตดุสิต (ฝ่ายปกครอง และทุกฝ่าย)

ตาราง ค แสดงตัวชี้วัดตามภารกิจสำคัญของหน่วยงาน (ยุทธศาสตร์หน่วยงานและงานประจำ)

มาตรการ	ตัวชี้วัดมาตรการ	นิยาม/คำอธิบายตัวชี้วัด	โครงการ/กิจกรรม
ม. 1.2.2.1.1 เสริมสร้างความเข้มแข็งของ “ชุมชน” ร่วมใจระวังภัย ยา เสพติด	ร้อยละของผู้เข้าร่วมอบรม อาสาสมัครกรุงเทพมหานครเฝ้า ระวังภัยและยาเสพติดมีความรู้ตาม เกณฑ์ที่กำหนด (ผลลัพธ์)	นิยาม อาสาสมัครกรุงเทพมหานครเฝ้าระวังภัยและยาเสพติด หมายถึง อาสาสมัครกรุงเทพมหานครเฝ้าระวังภัยและยาเสพติด ตามที่สำนัก อนามัยกำหนด หลักสูตรหลัก หมายถึง หลักสูตรการฝึกอบรม อาสาสมัคร กรุงเทพมหานครเฝ้าระวังภัยและยาเสพติด ตามที่สำนักอนามัยกำหนด มีความรู้ตามเกณฑ์ที่กำหนด หมายถึง ผู้เข้าร่วมอบรมสามารถทำ แบบทดสอบได้ถูกต้องเกินร้อยละ 50 ของแบบทดสอบ ค่าเป้าหมาย ร้อยละ 80 วิธีการคำนวณ จำนวนผู้เข้าร่วมฝึกอบรมฯ มีความรู้ตามเกณฑ์ที่กำหนด เท่ากับ จำนวน ผู้ทดสอบผ่านเกณฑ์ คูณ 100 หารด้วย จำนวนผู้ทดสอบทั้งหมด หมายเหตุ - จำนวนผู้เข้าร่วมฝึกอบรมฯ มีความรู้ตามเกณฑ์ที่กำหนด โดยนำเฉพาะ ผู้ที่ทำคะแนนได้มากกว่าร้อยละ 50 ของจำนวนข้อของแบบทดสอบมา คำนวณเท่านั้น	1.ค่าใช้จ่ายโครงการ อาสาสมัครกรุงเทพมหานคร ด้านการป้องกันและแก้ไข ปัญหาและสารเสพติด (งบประมาณ 82,200 บาท) (ดำเนินการ) (ฝ่ายปกครอง)

<p>ม. 1.2.2.2.2</p> <p>ส่งเสริมการลดละเลิกการบริโภคเครื่องดื่มแอลกอฮอล์และผลิตภัณฑ์ยาสูบ</p>	<p>ร้อยละผู้เข้าร่วมกิจกรรมการดำเนินงานเขตปลอดบุหรี่ที่มีความรู้ความเข้าใจตามเกณฑ์ที่กำหนด (ผลลัพธ์)</p>	<p>นิยาม</p> <p>ผู้เข้าร่วมกิจกรรม หมายถึง</p> <p>กลุ่มที่ 1 ผู้จำหน่ายยาสูบ คือ ผู้ประกอบกิจการการค้ายาสูบหรือบุหรี่ในพื้นที่เขต วังทองหลางและผู้ที่เกี่ยวข้อง</p> <p>กลุ่มที่ 2 เด็กและเยาวชนในสถานศึกษา คือ เด็กนักเรียนในโรงเรียน</p> <p>กลุ่มเป้าหมาย</p> <p>การดำเนินงานเขตปลอดบุหรี่ หมายถึง</p> <p>กลุ่มที่ 1 มีความรู้การปฏิบัติตามกฎหมายยาสูบ</p> <p>กลุ่มที่ 2 มีความรู้เรื่องโทษและพิษภัยของบุหรี่</p> <p>ความรู้ความเข้าใจตามเกณฑ์ที่กำหนด หมายถึง ผู้เข้าร่วมกิจกรรมในแต่ละกิจกรรมมีความรู้ความเข้าใจเกี่ยวกับเนื้อหาที่เข้าอบรมตามเกณฑ์ที่กำหนด</p> <p><u>เกณฑ์ที่กำหนด</u> คะแนนไม่ต่ำกว่าร้อยละ 60 จากคะแนนเต็ม (แบบทดสอบ)</p> <p>ค่าเป้าหมาย</p> <p>- ร้อยละ 80 ของผู้เข้าร่วมกิจกรรมการดำเนินงานเขตปลอดบุหรี่</p> <p>มีความรู้ความเข้าใจตามเกณฑ์ที่กำหนด โดยทำแบบทดสอบวัดความรู้ความเข้าใจ</p> <p>วิธีการคำนวณ</p> <p>จำนวนผู้ที่มีความเข้าใจเรื่องการดำเนินงานเขตปลอดบุหรี่ตามเกณฑ์ที่กำหนด × 100หารด้วย จำนวนผู้เข้าร่วมกิจกรรมทั้งหมด (ในแต่ละกิจกรรม)</p>	<p>โครงการค่าใช้จ่ายโครงการกรุงเทพมหานครเขตปลอดบุหรี่ งบประมาณ 30,000 บาท (ดำเนินการ) (ฝ่ายสิ่งแวดล้อมและสุขภาพ)</p>
--	--	---	--

<p>ม. 1.3.1.2.2 จัดกิจกรรม รณรงค์วินัยจราจร (เป้าประสงค์ 1.3.1.2 ลดการ กระทำความผิดกฎจราจร- แผน 20 ปี ระยะที่ 2)</p>	<p>1. ร้อยละในการดำเนินการตั้งจุด กวดขันผู้กระทำความผิดในการ จอดรถยนต์ รถจักรยานยนต์ หรือ ขี่ขี่รถจักรยานยนต์บนทางเท้า (ผลผลิต)</p> <p>2. ร้อยละของประชาชนมี ความรู้สึกรู้สึกหรือทัศนคติพึงพอใจต่อ การดำเนินการตั้งจุดกวดขัน ผู้กระทำความผิดในการจอด รถยนต์ รถจักรยานยนต์ หรือขี่ขี่ รถจักรยานยนต์บนทางเท้า (ผลลัพธ์)</p>	<p>นิยาม จุดกวดขัน หมายถึง การตั้งจุดกวดขันผู้กระทำความผิดในการจอดรถยนต์ รถจักรยานยนต์ หรือขี่ขี่รถจักรยานยนต์บนทางเท้า บริเวณถนนสายหลัก พื้นที่เขตดุสิต</p> <p>ความพึงพอใจ หมายถึง ความรู้สึกหรือทัศนคติของประชาชน ต่อการ ดำเนินการตั้งจุดกวดขันผู้กระทำความผิดในการจอดรถยนต์ รถจักรยานยนต์ หรือขี่ขี่รถจักรยานยนต์บนทางเท้า</p> <p>คำเป้าหมาย - ร้อยละ 100 ของ จำนวนครั้งในการตั้งจุดกวดขันผู้กระทำความผิดใน การจอดรถยนต์ รถจักรยานยนต์ หรือขี่ขี่รถจักรยานยนต์บนทางเท้า 2 จุดต่อวัน - ร้อยละ 85 ของประชาชนมีความรู้สึกหรือทัศนคติพึงพอใจต่อการ ดำเนินงานจับจริง ปรับจริง การจอดหรือขี่ขี่บนทางเท้า</p> <p>วิธีการคำนวณ 1. นับจำนวนจุดกวดขันที่ออกปฏิบัติหน้าที่ในแต่ละวัน 2. ทำแบบสำรวจความพึงพอใจต่อการดำเนินงานจับจริง ปรับจริง รจอด และขี่ขี่บนทางเท้า กำหนดระดับความพึงพอใจฯ แบ่งเป็น 5 ระดับ คือ มากที่สุด มาก ปานกลาง น้อย น้อยที่สุด โดยเก็บข้อมูลจากกลุ่มตัวอย่าง ประชาชนที่อาศัยใกล้หรือสัญจรผ่าน</p>	<p>โครงการจับจริง ปรับจริง การ จอดหรือขี่ขี่บนทางเท้า (ไม่ใช้งบประมาณ) (ฝ่ายเทคนิค)</p>
---	---	--	---

		<p>- การตอบแบบสำรวจความพึงพอใจต่อการดำเนินงานจับจริง ปรับจริง รวดจอดและซับซ้อนทางเท้าแต่ละฉบับ โดยคิดจากการหาค่าเฉลี่ย ดังนี้</p> <p>การให้คะแนน 5 ระดับ</p> <p>5 = มากที่สุด 4 = มาก 3 = ปานกลาง 2 = น้อย 1 = น้อยที่สุด</p> <p>แบ่งช่วงคะแนนมาตราส่วนประมาณค่า (Rating scale) 5 ระดับ ดังนี้</p> <p>4.51 – 5.00 หมายถึง พึงพอใจในระดับมากที่สุด 3.51 – 4.50 หมายถึง พึงพอใจในระดับมาก 2.51 – 3.50 หมายถึง พึงพอใจในระดับปานกลาง 1.51 – 2.50 หมายถึง พึงพอใจในระดับน้อย 1.00 – 1.50 หมายถึง พึงพอใจในระดับน้อยที่สุด</p> <p><u>ค่าคะแนนของแบบสำรวจ 1 ฉบับ =</u></p> $s = \frac{\text{ผลรวมของคะแนนรายข้อ}}{\text{จำนวนข้อคำถามทั้งหมด}}$ $s = \frac{s_1 + s_2 + s_3 + \dots + s_n}{n}$ <p>s คือ คะแนนความพึงพอใจของแบบสำรวจ 1 ฉบับ s₁ คือ คะแนนข้อที่ 1 s₂ คือ คะแนนข้อที่ 2</p>	
--	--	---	--

		<p>s_3 คือ คะแนนข้อที่ 3</p> <p>s_n คือ คะแนนข้อที่ n</p> <p>N คือ จำนวนข้อคำถามทั้งหมด</p> <p>ทั้งนี้ ถือว่าประชาชนที่ให้คะแนนรวมในการตอบแบบสำรวจตั้งแต่ 3.51 คะแนนขึ้นไป (ระดับมากขึ้นไป) คือ ประชาชนที่มีความพึงพอใจต่อการดำเนินงานจับจริง ปรับจริง รถจอดและขับขึ้นทางเท้า</p> <p><u>คำนวณหาร้อยละของประชาชนที่มีความพึงพอใจต่อการดำเนินงานจับจริง ปรับจริง รถจอดและขับขึ้นทางเท้า</u></p> $y = \frac{(X \times 100)}{n}$ <p>Y = ร้อยละของประชาชนมีความพึงพอใจต่อการดำเนินงานจับจริง ปรับจริง รถจอดและขับขึ้นทางเท้า</p> <p>X = จำนวนประชาชนที่ตอบแบบสำรวจและมีคะแนนความพึงพอใจตั้งแต่ 3.51 คะแนนขึ้นไป (ระดับมากขึ้นไป)</p> <p>N = จำนวนผู้ตอบแบบสอบถามทั้งหมด</p>	
<p>ม 1.4.1.4.1 ฝึกอสาสมัครชุมชนในการเผชิญอัคคีภัย (เป้าประสงค์ 1.4.1.4 ลดความล่าช้าและความเปราะบางของชุมชน - แผน 20 ปี ระยะที่ 2)</p>	<p>ร้อยละของการออกปฏิบัติงานของอาสาสมัครป้องกันภัยฝ่ายพลเรือน (อปพร.) สำนักงานเขตดุสิต(ผลผลิต)</p>	<p>นิยาม</p> <p>ร้อยละของการออกปฏิบัติงานของอาสาสมัครป้องกันภัยฝ่ายพลเรือน (อปพร.) สำนักงานเขตดุสิต หมายถึง การออกปฏิบัติงานแก้ไข สาธารณภัยหรืองานอื่นๆที่ได้รับแจ้ง ของอาสาสมัครป้องกันภัยฝ่ายพลเรือน (อปพร.) สำนักงานเขตดุสิต</p>	<p>1.โครงการค่าใช้จ่ายเกี่ยวกับการสนับสนุนกิจการอาสาสมัครป้องกันภัยฝ่ายพลเรือน (งบประมาณ 352,000 บาท) (ดำเนินการ)(ฝ่ายปกครอง)</p>

		<p>คำเป้าหมาย</p> <p>ร้อยละ 100</p> <p>วิธีคำนวณ</p> <p>จำนวนครั้งของการออกปฏิบัติงานx100 หารด้วยผลรวมของการออกปฏิบัติงานทั้งหมด</p>	
<p>2.2.1.1.1 พัฒนาพื้นที่สีเขียวเพิ่มเติม เพื่อขยายพื้นที่บริการสำหรับการพักผ่อนหย่อนใจและปรับปรุงสภาพภูมิทัศน์ให้เกิดความร่มรื่นสวยงามเหมาะสมกับสภาพพื้นที่ชุมชน</p>	<p>พื้นที่สีเขียวที่เพิ่มขึ้น (ผลผลิต)</p>	<p>นิยาม</p> <p>- พื้นที่สีเขียวหมายถึง พื้นที่สีเขียวตามที่กำหนดไว้ใน “ฐานข้อมูลและระบบติดตามประเมินผลการเพิ่มพื้นที่สีเขียวของกรุงเทพมหานคร” ประกอบด้วย 10 ประเภทแยกเป็น 2 ประเภทหลัก คือ</p> <p><u>1. พื้นที่สีเขียวที่เป็นสวนสาธารณะ/สวนหย่อม</u></p> <p>ให้สำนักงานเขตดำเนินการตามเป้าหมายที่ตกลงกับสำนักงานสวนสาธารณะ สำนักสิ่งแวดล้อมในแต่ละปี</p> <p><u>2. พื้นที่สีเขียวที่ไม่ได้อยู่ในรูปแบบสวนสาธารณะซึ่งต้องดำเนินการสำรวจ รวบรวมเพิ่มเติมไม่น้อยกว่า 12 แห่ง/ปี</u></p> <p>- กรณีข้อ 2 กรณีหากสำนักงานเขตได้รับการยกเว้นเนื่องจากไม่มีพื้นที่ตามที่กำหนดเหลือแล้วให้ใช้การรายงานผลการเปลี่ยนแปลงสภาพพื้นที่สีเขียว ในพื้นที่เขตรวม 4 ครั้ง/ปี (ธ.ค.,มี.ค.,มิ.ย.,ก.ย.) ตามแบบฟอร์มที่สำนักงานสวนฯ กำหนดแทน</p> <p>รายละเอียดพื้นที่สีเขียวแต่ละประเภท</p> <p><u>1.พื้นที่สีเขียวที่เป็นสวน</u></p> <p>1.1 ความหมาย คือพื้นที่ใด ๆ ในแต่ละพื้นที่เขตที่ไม่เคยถูกพัฒนาเป็น</p>	<p>ค่าใช้จ่ายในการบำรุงรักษาปรับปรุง และเพิ่มพื้นที่สีเขียว (งบประมาณ 200,000บาท) (ดำเนินการ)(ฝ่ายรักษาความสะอาด)</p>

		<p>สวนหย่อม/สวนสาธารณะ (กำหนดตามนิยาม 7 ประเภท ของสำนักงานสวนสาธารณะ สสส.) มาก่อนซึ่ง สนข./สสณ. สสส.พัฒนาเป็นสวนสาธารณะ/ สวนหย่อม ทั้งนี้ อาจเป็นพื้นที่ว่างเปล่า/เกาะกลางถนน/ริมทาง/ริมคลอง/ใต้ทางด่วน/แนวกำแพงอย่างต่อเนื่อง/ผนังตึก/รั้ว/สวนบนอาคารสูง ดาดฟ้าอาคาร (Green Roof) ฯลฯสวนบนอาคารสูง/ดาดฟ้า และสวนแนวตั้ง นิยามตามที่ระบุไว้ในฐานข้อมูลและระบบติดตามประเมินผลการเพิ่มพื้นที่สีเขียวของกรุงเทพมหานคร</p> <p>1.2 การพัฒนาพื้นที่ให้เป็นสวนต้องพัฒนาให้มีพันธุ์ไม้ปกคลุมขนาดตั้งแต่มากกว่าหรือเท่ากับ 2 ตร.ม. ขึ้นไป โดยเน้นการปลูกไม้ถาวร อาจดำเนินการ ดังต่อไปนี้</p> <ul style="list-style-type: none"> 1.2.1 ปลูกพันธุ์ไม้ยืนต้น ไม้พุ่ม 1.2.2 จัดทำเป็นพื้นที่สวนสาธารณะ/สวนหย่อม 1.2.3 จัดทำสวนหย่อมในลักษณะสวนบนอาคารสูง (Green Roof) 1.2.4 จัดทำเป็นสวนตามแนวพื้นดินหรือพื้นที่สีเขียวขึ้นตามแนวตั้ง 1.2.5 จัดทำเป็นสวนป่า หมายถึง การปลูกต้นไม้ในลักษณะเป็นพื้นที่ โดยมีทั้งไม้ ระดับสูง กลาง ระยะปลูกระหว่างต้นเท่ากับ 4X4 เมตร ให้คิดเฉลี่ย 100 ต้นเป็นพื้นที่ 1 ไร่ 1.2.6 การปลูกไม้ยืนต้นในลักษณะต่อเนื่องเป็นแนวยาว เช่นปลูกตามริมถนน ริมคลอง ริมทางเท้า เป็นต้น คัดพื้นที่โดยนำความกว้างของทรงพุ่มคุณสมบัติความยาวของ ระยะทางที่ปลูก <p>1.3 การเพิ่มพื้นที่สีเขียวสำนักงานเขตรับผิดชอบและดำเนินการได้หลายลักษณะ กล่าวคือ</p>	
--	--	---	--

		<p>1.3.1 สำนักงานเขตองค์การในรูปแบบที่ใช้และไม่ใช้งบประมาณ</p> <p>1.3.2 สนับสนุนหน่วยราชการอื่นๆ/บริษัท ห้างร้าน เอกชน หรือประชาชน ฯลฯ ให้เป็นผู้ดำเนินการในพื้นที่ของตนเอง</p> <p>1.3.3 รวบรวมพื้นที่ซึ่งหน่วยงานอื่น บริษัท ห้างร้าน เอกชน วัด หมู่บ้าน จัดสรร ฯลฯ ได้มีการดำเนินการจัดทำเป็นพื้นที่สวนตามนิยามของสวนสาธารณะ 7 ประเภทไว้แล้ว</p> <p>1.4 สำนักงานเขตจัดทำทะเบียนพื้นที่สวนฯ รายงานเข้าสู่ระบบฯ แบ่งเป็น 3 ประเภท คือ</p> <p>1.4.1 สวนซึ่งสำนักงานเขตดำเนินการเอง</p> <p>1.4.2 สวนซึ่งดำเนินการโดยหน่วยงานอื่น</p> <p>1.4.3 อื่น ๆ เช่น หมู่บ้านจัดสรร วัด บริษัท/ห้างร้าน ภาคเอกชน ประชาชน ฯลฯ</p> <p><u>2.พื้นที่สีเขียวที่ไม่ได้อยู่ในรูปแบบสวน</u></p> <p>2.1 ความหมายคือ พื้นที่สีเขียวตามคำจำกัดความในแผนแม่บทพื้นที่สีเขียวของกรุงเทพมหานคร พ.ศ.2546 จำนวน 9 ประเภทซึ่งประกอบด้วย</p> <p>2.1.1 สนามกีฬากลางแจ้ง หมายถึงสนามกีฬากลางแจ้งที่มีขนาดพื้นที่มากกว่า 500 ตร.ม.ขึ้นไป</p> <p>2.1.2 สนามกอล์ฟ หมายถึง สนามกอล์ฟทุกแห่ง</p> <p>2.1.3 แหล่งน้ำ หมายถึง สระน้ำ หนองน้ำ บึง ซึ่งมีน้ำ ท่วมขังนานกว่า 6 เดือน ต่อปี ที่มีขนาดพื้นที่มากกว่า 500 ตร.ม.ขึ้นไปทุกแห่ง</p> <p>2.1.4 ที่ลุ่ม หมายถึงที่ลุ่มน้ำท่วมขังมีพืชขึ้นปกคลุม เช่น กกที่มีขนาดมากกว่า 500 ตร.ม.ขึ้นไปทุกแห่ง</p>	
--	--	--	--

		<p>2.1.5 ที่ว่าง หมายถึงที่ว่างหรือที่โล่งที่มีขนาดมากกว่า 1 ไร่ พื้นที่โล่งหรือพื้นที่ รกร้างหรือไม่ได้ใช้ประโยชน์หรือไม่เข้าข่ายพื้นที่ประเภทใดและมีขนาดพื้นที่ มากกว่า 500 ตร.ม.</p> <p>2.1.6 พื้นที่ไม้ยืนต้น หมายถึงพื้นที่มีกลุ่มไม้ยืนต้นขึ้นอยู่เป็นส่วนใหญ่ขนาด พื้นที่ตั้งแต่ 1 ไร่ขึ้นไป รวมทั้งสวนผลไม้</p> <p>2.1.7 พื้นที่เกษตรกรรม หมายถึงพื้นที่เกษตรกรรม เช่น นาข้าว นาหญ้า</p> <p>2.1.8 พื้นที่เพาะเลี้ยงสัตว์น้ำ หมายถึงพื้นที่บ่อเลี้ยงสัตว์น้ำ</p> <p>2.1.9 พื้นที่อื่นๆ หมายถึงพื้นที่ที่มีศักยภาพในการพัฒนาเป็นพื้นที่สีเขียวเพื่อการนันทนาการและส่งเสริมคุณภาพสิ่งแวดล้อม เช่น ริมคลองพื้นที่ใต้หรือข้างทางด่วนหรือทางพิเศษ เป็นต้น</p> <p><u>การวัดผลสัมฤทธิ์ของตัวชี้วัด</u></p> <p>1. สำนักสิ่งแวดล้อม (เจ้าภาพหลัก) รับผิดชอบ</p> <p>1.1 ภาพรวมความสำเร็จการพัฒนาพื้นที่สีเขียวตามแผนปฏิบัติการประจำปีที่ตรวจประเมินกำหนด ซึ่งในปี 2564คิดเป็น 7.21ตร.ม./คน</p> <p>1.2 จัดทำค่าเป้าหมายรายเขตเพื่อกำหนดค่าเป้าหมายการพัฒนาพื้นที่สีเขียวตามศักยภาพพื้นที่ภายใต้ค่าเป้าหมายตามแผนปฏิบัติการกรุงเทพมหานครประจำปีที่ตรวจประเมินกำหนด</p> <p>1.3 พัฒนาพื้นที่สีเขียวในส่วนที่รับผิดชอบประกอบด้วย 1) พื้นที่สีเขียวในรูปแบบสวนสาธารณะและสวน 7 ประเภท</p> <p>1.4 นำเข้าข้อมูลสำรวจ รวบรวม และพัฒนาพื้นที่สีเขียวในส่วนที่รับผิดชอบตามข้อ 1.3</p> <p>1.5 ตรวจสอบความถูกต้องของข้อมูลซึ่งปรากฏในฐานข้อมูลและ</p>	
--	--	--	--

		<p>ระบบติดตามประเมินผลการเพิ่มพื้นที่สีเขียวของกรุงเทพมหานคร ได้แก่ รายละเอียด ที่ตั้ง และภาพถ่ายของพื้นที่สีเขียวแต่ละแห่ง</p> <p>2. สำนักงานเขต (เจ้าภาพร่วม) รับผิดชอบ</p> <p>2.1 สำรวจ รวบรวม และพัฒนาพื้นที่สีเขียวในส่วนที่รับผิดชอบตามรายละเอียดที่กำหนด</p> <p>2.2 นำข้อมูลเข้าสู่ฐานข้อมูลและระบบติดตามประเมินผลการเพิ่มพื้นที่สีเขียวของกรุงเทพมหานครซึ่งใช้เป็นเครื่องมือในการประเมินผลสัมฤทธิ์ในการปฏิบัติงานตามตัวชี้วัดฯ</p> <p>ค่าเป้าหมาย ร้อยละ 100</p> <p>วิธีคำนวณ</p> <p><u>1. สำนักสิ่งแวดล้อม</u></p> <p>A=B/C</p> <p>A= สัดส่วนพื้นที่สีเขียวในรูปแบบสวนต่อประชากร (ตร.ม./คน)</p> <p>B= พื้นที่สีเขียวในรูปแบบสวนเมื่อสิ้นเดือน ก.ย.ของปีที่ตรวจประเมินผล (ตร.ม)</p> <p>C= จำนวนประชากรตามทะเบียนราษฎร์ของกทม. (คน)</p> <p><u>2. สำนักงานเขต</u></p> <p>1. กำหนดให้พื้นที่สีเขียวที่เป็นสวนสาธารณะ/สวนหย่อม และพื้นที่สีเขียวที่ไม่ได้อยู่ในรูปแบบสวนสาธารณะ คิดคะแนนประเภทละ 100 % รวม 200%</p> <p>2. เฉลี่ยผลลัพธ์ตามข้อ 1 ให้เหลือร้อยละ 100</p>	
--	--	---	--

		<p>3. นำผลที่ได้จากข้อ 2 พิจารณาในส่วนความสมบูรณ์ของข้อมูลใน 3 ส่วน คือ 1) รายละเอียดพื้นที่สีเขียวแต่ละแห่ง 2) ที่ตั้ง 3) ภาพถ่ายทั้งนี้หักข้อละ 1 % ของคะแนนที่ได้รับ</p> <p>4. หลังจากตัดคะแนนในส่วนความสมบูรณ์จะเป็นคะแนนที่ได้ของแต่ละสำนักงานเขต</p> <p>วิธีเก็บข้อมูล/หลักฐาน</p> <p><u>เอกสารหลักฐาน:</u></p> <p>-พิจารณาผลสัมฤทธิ์การดำเนินการจาก “โปรแกรมฐานข้อมูลและระบบติดตามประเมินผลการเพิ่มพื้นที่สีเขียวของกรุงเทพมหานคร” เท่านั้น</p> <p><u>เกณฑ์การคิดคะแนน:</u></p> <p>สำนักสิ่งแวดล้อม:</p> <ol style="list-style-type: none"> 1. พิจารณาผลคะแนนให้พิจารณาจากพื้นที่สีเขียวในรูปแบบสวนซึ่งจะต้องดำเนินการตามค่าคาดการณ์ซึ่งกำหนดไว้ 2. พิจารณาการตัดคะแนนที่หน่วยงานได้รับในส่วนความสมบูรณ์ของข้อมูลที่ปรากฏตามฐานข้อมูลฯ (ณ เดือนกันยายนของปีที่ตรวจประเมิน) โดยดำเนินการใน 3 ส่วนสำคัญคือ 1) สถานที่ตั้งสวนฯ บนแผนที่ฐานข้อมูลฯ 2)รายละเอียดพื้นที่สีเขียวรายแห่ง 3) ภาพถ่ายสวนฯ ในโปรแกรมฯทั้งนี้หักข้อละ 1 % ของคะแนนที่ได้รับ <p>สำนักงานเขต:</p> <ol style="list-style-type: none"> 1. พื้นที่สีเขียวที่เป็นสวนได้ตามเป้าหมายที่กำหนด คิดเป็นร้อยละ 100 พื้นที่สีเขียวที่ไม่ได้อยู่ในรูปแบบสวนได้ตามเป้าหมายที่กำหนดคิด เป็นร้อยละ 100 	
--	--	--	--

		<p>- กรณีสำนักงานเขตได้รับการยกเว้นเนื่องจากไม่มีพื้นที่ตามที่กำหนดเหลือแล้วให้ใช้การรายงานผลการเปลี่ยนแปลงสภาพพื้นที่สีเขียวในพื้นที่เขตรวม 4 ครั้ง/ปี (ธ.ค.,มี.ค.,มิ.ย.,ก.ย.) คิดคะแนนครั้งละ 25 %</p> <p>2. การตัดคะแนนในส่วนความสมบูรณ์ของฐานข้อมูลฯ ของสำนักงานเขต ดำเนินการใน 3 ส่วนสำคัญคือ 1) สถานที่ตั้งสวนฯ บนแผนที่ฐานข้อมูลฯ 2) รายละเอียดพื้นที่สีเขียวรายแห่ง 3) ภาพถ่ายสวนฯ ในโปรแกรมฯ ทั้งนี้ หักข้อละ 1 % ของคะแนนที่ได้รับ</p>	
<p>ม. 4.1.1.1.1 ผลักดัน โครงการพัฒนาเมืองที่ สอดคล้องตามผังเมืองรวม กรุงเทพมหานคร</p>	<p>การลงจุดแสดงตำแหน่งพื้นที่ที่ อนุญาตให้มีการก่อสร้างอาคารและ ตำแหน่งอาคารที่มีการออกเลขรหัส ประจำบ้าน (ผลผลิต)</p>	<p>นิยาม</p> <p>ตำแหน่งอาคารที่มีการออกเลขรหัสประจำบ้าน หมายถึงตำแหน่งผู้ยื่น คำร้องขอเลขรหัสประจำบ้านและได้รับการกำหนดเลขหมายประจำบ้าน/ เลขรหัสประจำบ้านตามคำร้อง</p> <p>การลงจุดแสดงตำแหน่งอาคารที่มีการออกเลขรหัสประจำบ้าน หมายถึง จุดแสดงตำแหน่งอาคารที่มีการออกเลขรหัสประจำบ้าน ตามระบบการรายงานผล การออกเลขรหัสประจำบ้านของสำนักผังเมือง (ตามแบบ ทร.900)</p> <p>ระบบการรายงานผล หมายถึง ระบบการรายงานผลการแสดงลงจุด แสดงตำแหน่งการแสดงผลอาคารที่มีการออกเลขรหัสประจำบ้าน ซึ่งพัฒนา โดยสำนักผังเมืองและสำนักยุทธศาสตร์และประเมินผล</p> <p>ค่าเป้าหมาย ร้อยละ 100</p> <p>วิธีคำนวณ ผลรวมของจุดที่ลงตำแหน่งอาคารที่มีการออกเลขรหัสประจำบ้าน x100 หารด้วยผลรวมของจำนวนอาคารที่มีการออกเลขรหัสประจำบ้านทั้งหมด</p>	<p>1. กิจกรรมการตรวจสอบการ ออกเลขรหัสประจำบ้านของ อาคารที่ขออนุญาตให้มีการ การก่อสร้าง ประจำปี งบประมาณ พ.ศ. 2565 (ไม่ ใช้งบประมาณ) (ฝ่าย ทะเบียน)</p>

<p>ม 5.2.1.1.1 สร้างและปรับ การรับรู้เกี่ยวกับการ ดำเนินงานและประโยชน์ที่ ได้รับจากกรุงเทพมหานคร อย่างถูกต้องและต่อเนื่อง</p>	<p>การจัดการเลือกตั้งผู้ว่าราชการ กรุงเทพมหานครและสมาชิกสภา กรุงเทพมหานครมีความโปร่งใส (ผลลัพธ์)</p>	<p>นิยาม การจัดการเลือกตั้งผู้ว่าราชการกรุงเทพมหานครและสมาชิกสภา กรุงเทพมหานครมีความโปร่งใส หมายถึง การจัดการเลือกตั้งดำเนินการ ได้ถูกต้องตามขั้นตอนและระยะเวลาที่กำหนด และไม่มีเรื่องร้องเรียนการ สุจริตในการจัดการเลือกตั้ง</p> <p>ค่าเป้าหมาย ร้อยละ 100</p> <p>วิธีคำนวณ</p> <ol style="list-style-type: none"> 1. พิจารณาจากขั้นตอนการจัดการเลือกตั้งและระยะเวลา 2. ไม่มีเรื่องร้องเรียนการทุจริตในการจัดการเลือกตั้ง 	<p>1.โครงการค่าใช้จ่ายในการ เลือกตั้งผู้ว่าราชการ กรุงเทพมหานครและสมาชิก สภากรุงเทพมหานคร (งบประมาณ 3,970,910 บาท) (ดำเนินการ) (ฝ่ายปกครอง)</p>
<p>7.1.1.1.1 พัฒนาสมรรถนะ ของบุคลากรยกระดับ มาตรฐานวิชาชีพและคุณภาพ การให้บริการในแต่ละสาย งานให้มุ่งสู่ความเป็นมืออาชีพ และสอดคล้องกับการเป็น มหานครเอเชีย</p>	<p>ความพึงพอใจของผู้รับบริการที่มี ต่อการให้บริการของศูนย์บริหาร ราชการฉับไว ใสสะอาด (Bangkok Fast & Clear : BFC) (ผลลัพธ์)</p>	<p>นิยาม ความพึงพอใจ หมายถึง ความรู้สึกเชิงบวกที่มีต่อการให้บริการด้านต่างๆ ของศูนย์บริหารราชการฉับไว ใสสะอาด (Bangkok Fast & Clear : BFC) ไม่ต่ำกว่าร้อยละ 90 คือ ได้คะแนนไม่ต่ำกว่า 4.00 คะแนน จาก 5 คะแนน (มากที่สุด)</p> <p>ผู้รับบริการ หมายถึง ประชาชนหรือบุคคลที่มารับบริการด้านต่างๆ ของ ศูนย์บริหารราชการฉับไว ใสสะอาด (Bangkok Fast & Clear : BFC)</p> <p>ค่าเป้าหมาย ร้อยละ 80</p>	<p>1. กิจกรรมการประเมินความ พึงพอใจของผู้รับบริการที่มี ต่อการให้บริการที่มีต่อการ ให้บริการของศูนย์บริหาร ราชการฉับไวใสสะอาด (Bangkok Fast & Clear : BFC) สำนักงานเขตดุสิต(ไม่ใช้ งบประมาณ) (ฝ่ายทะเบียน)</p>

		<p>วิธีคำนวณ</p> <ol style="list-style-type: none"> 1. ผลรวมของ (ค่าคะแนน x ความถี่ของแต่ละระดับที่เลือกตอบแต่ละรายการประเมิน)หารด้วย จำนวนชุดแบบสอบถามทั้งหมด 2. ผลความของค่าเฉลี่ย(มากถึงมากที่สุด)แต่ละรายการประเมิน (1) หารด้วย จำนวนรายการประเมินทั้งหมด <p>วิธีการคำนวณร้อยละของความพึงพอใจ</p> <ol style="list-style-type: none"> 3. ผลรวมของค่าเฉลี่ยระดับความพึงพอใจ (2) x 100 หาร ห้า 4. ผลรวมของร้อยละของความพึงพอใจทุกครั้ง (3) หารด้วย จำนวนครั้งในการสำรวจความพึงพอใจ การให้คะแนน 5 ระดับ <p>5 = มากที่สุด 4 = มาก 3 = ปานกลาง 2 = น้อย 1 = น้อยที่สุด</p> <p>เกณฑ์การให้คะแนน</p> <p>แบ่งช่วงคะแนนแบบมาตราส่วนประมาณค่า (Rating scale) 5 ระดับ ดังนี้</p> <p>4.51-5.00 หมายถึง พึงพอใจระดับมากที่สุด 3.51-4.50 หมายถึง พึงพอใจระดับมาก 2.51-3.50 หมายถึง พึงพอใจระดับปานกลาง 1.51-2.50 หมายถึง พึงพอใจระดับน้อย 1.00-1.50 หมายถึง พึงพอใจระดับน้อยที่สุด</p>	
--	--	---	--

		<p>หมายเหตุ</p> <p>พิจารณาจากผลการสำรวจความพึงพอใจของผู้รับบริการของศูนย์บริหารราชการฉับไวใสสะอาด (Bangkok Fast & Clear) สำนักงานเขตวังทองหลาง ใน 2 ประเด็น ประกอบด้วย</p> <p>1. กระบวนการให้บริการ ได้แก่ การประชาสัมพันธ์ขั้นตอนการให้บริการ ความเท่าเทียมทุกชาติ ทุกภาษา ทุกวัฒนธรรม ระยะเวลาในการให้บริการ</p> <p>2. เจ้าหน้าที่ ได้แก่ การบริการด้วยความอบอุ่นเป็นมิตร พุดจาสุภาพ ใช้ภาษาเหมาะสม แต่งกายสุภาพ เหมาะสมกับการทำงาน เอาใจใส่ กระตือรือร้น เต็มใจบริการ สามารถตอบข้อซักถามและให้ข้อมูลการให้บริการที่ถูกต้องชัดเจน</p>	
<p>ม. 7.4.1.1.5 จัดเก็บรายได้ตามยอดประมาณการรายได้จัดเก็บเอง</p> <p>(เป้าประสงค์ 7.4.1.1 เพิ่มประสิทธิภาพการจัดเก็บรายได้ - แผน 20 ปี ระยะที่ 2)</p>	<p>ความสำเร็จของการจัดเก็บรายได้</p> <p>1. ร้อยละความสำเร็จของการแจ้งประเมินภาษี (ผลผลิต)</p> <p>2. ร้อยละความสำเร็จของการจัดเก็บภาษี (ผลผลิต)</p>	<p>นิยาม</p> <p>ร้อยละความสำเร็จของการแจ้งประเมินภาษี หมายถึง สำนักงานเขตวังทองหลางสามารถแจ้งการประเมินภาษีแก่ผู้ที่เข้าข่ายต้องเสียภาษีที่ดินและสิ่งปลูกสร้างในปี 2565 ทุกราย</p> <p>ร้อยละความสำเร็จของการจัดเก็บภาษี หมายถึง ดำเนินการจัดเก็บภาษีที่ดินและสิ่งปลูกสร้าง ปี 2565 ได้ตามที่กรุงเทพมหานครตั้งประมาณการไว้</p> <p>ผู้เสียภาษี หมายถึง ผู้ที่ต้องเสียภาษีที่ดินและสิ่งปลูกสร้างในปีภาษี 2565 ที่ปรากฏจากผลการสำรวจการใช้ประโยชน์จากทรัพย์สินในพื้นที่สำนักงานเขต</p>	<p>โครงการสำรวจ เร่งรัดการจัดเก็บภาษีที่ดินและสิ่งก่อสร้าง (ไม่ใช้งบประมาณ) (ฝ่ายรายได้)</p>

		<p>คำเป้าหมาย</p> <ul style="list-style-type: none"> - สามารถแจ้งประเมินภาษีได้ ร้อยละ 100 - สามารถดำเนินการจัดเก็บภาษีได้ตามประมาณการของกรุงเทพมหานคร ร้อยละ 100 <p>วิธีคำนวณ</p> <ul style="list-style-type: none"> - จำนวนรายของผู้ที่เสียภาษีที่ได้รับการแจ้งประเมินภาษีของสำนักงานเขต หาดด้วยจำนวนรายของผู้ที่ต้องเสียภาษีทั้งหมดของสำนักงานเขต คูณ 100 - จำนวนภาษีที่จัดเก็บได้ของสำนักงานเขตหาดด้วย จำนวนยอดประมาณการภาษีที่กรุงเทพมหานครกำหนดไว้ คูณ 100 	
--	--	--	--

ขั้นตอนการปฏิบัติงานของโครงการ/กิจกรรม

ภารกิจงานจากการเจรจาตกลงยุทธศาสตร์ตามแผนปฏิบัติราชการกรุงเทพมหานคร ประจำปี พ.ศ.2565 และภารกิจตามยุทธศาสตร์ของหน่วยงาน

ตัวชี้วัดที่ 1. ระดับความสำเร็จของคลองในพื้นที่กรุงเทพมหานครได้รับการปรับปรุงภูมิทัศน์ให้สอดคล้องกับเอกลักษณ์ของแต่ละพื้นที่
โครงการ/กิจกรรม กิจกรรมปรับปรุงภูมิทัศน์คลองในพื้นที่เขตดุสิต (ฝ่ายโยธา)

ขั้นตอนการปฏิบัติงานตามโครงการ	เนื้อหาของ ขั้นตอน (ร้อยละ)	ความก้าวหน้า โครงการ (ร้อยละ)	ระยะเวลาดำเนินการ													
			ต.ค.	พ.ย.	ธ.ค.	ม.ค.	ก.พ.	มี.ค.	เม.ย.	พ.ค.	มิ.ย.	ก.ค.	ส.ค.	ก.ย.		
			64	64	64	65	65	65	65	65	65	65	65	65		
ขั้นตอนที่ 1 จัดทำแผนปฏิบัติงานและแต่งตั้งคณะกรรมการ	10	10	←→													
ขั้นตอนที่ 2 สำรวจและวิเคราะห์ประเด็น	30	40	←													→
ขั้นตอนที่ 3 ดำเนินการตามแผนปฏิบัติงาน	50	90	←													→
ขั้นตอนที่ 4 รายงานผลการดำเนินกิจกรรม	10	100	←													→
รวม 4 ขั้นตอน คิดเป็น ร้อยละ 100	100	100	←													→

ตัวชี้วัดที่ 2. กรุงเทพฯ เมืองอาหารปลอดภัย

2.1 ระดับความสำเร็จในการส่งเสริมให้สถานประกอบการอาหารที่ผ่านเกณฑ์มาตรฐานอาหารปลอดภัยของกรุงเทพมหานคร มีบริการที่เป็นมิตรต่อสิ่งแวดล้อมและมีมาตรการป้องกันโรคโควิด 19 (COVID-19) ตามมาตรการกระทรวงสาธารณสุข

โครงการ/กิจกรรม 1.ค่าใช้จ่ายโครงการกรุงเทพฯ เมืองแห่งสุขาภิบาลสิ่งแวดล้อมที่ดี สะอาด ปลอดภัย (ฝ่ายสิ่งแวดล้อมและสุขาภิบาล)

ขั้นตอนการปฏิบัติงานของโครงการ/กิจกรรม	เนื้องาน รายขั้นตอน (ร้อยละ)	ความก้าวหน้า โครงการ (ร้อยละ)	ระยะเวลาดำเนินการ														
			ต.ค.	พ.ย.	ธ.ค.	ม.ค.	ก.พ.	มี.ค.	เม.ย.	พ.ค.	มิ.ย.	ก.ค.	ส.ค.	ก.ย.			
			64	64	64	65	65	65	65	65	65	65	65	65	65		
1. เสนออนุมัติโครงการ	5	5	←→														
2. ขออนุมัติเงินประจำงวด	5	10		←→													
3. ประชาสัมพันธ์และ ประสานงานผู้ที่เกี่ยวข้อง	10	20			←→												
4. ดำเนินการตรวจสอบคุณภาพอาหาร	50	70	←														→
5. ดำเนินงานจัดกิจกรรมตามที่กำหนด	20	90				←											→
6. สรุปผลการดำเนินงาน และติดตามประเมินผล รายงานเสนอผู้บริหาร	10	100															←→
รวม 6 ขั้นตอน คิดเป็นร้อยละ	100	100	←														→

2.ค่าใช้จ่ายโครงการกรุงเทพมหานครเมืองอาหารปลอดภัย (ฝ่ายสิ่งแวดล้อมและสุขาภิบาล)

ขั้นตอนการปฏิบัติงานของโครงการ/กิจกรรม	เนื้องาน รายขั้นตอน (ร้อยละ)	ความก้าวหน้า โครงการ (ร้อยละ)	ระยะเวลาดำเนินการ													
			ต.ค.	พ.ย.	ธ.ค.	ม.ค.	ก.พ.	มี.ค.	เม.ย.	พ.ค.	มิ.ย.	ก.ค.	ส.ค.	ก.ย.		
			64	64	64	65	65	65	65	65	65	65	65	65	65	
1. เสนออนุมัติโครงการ	5	5	←→													
2. ขออนุมัติเงินประจำงวด	5	10		←→												
3. ประชาสัมพันธ์และ ประสานงานผู้ที่เกี่ยวข้อง	10	20			←→											
4. ดำเนินการตรวจสอบคุณภาพอาหาร	50	70	←													→
5. ดำเนินงานจัดกิจกรรมตามที่กำหนด	20	90				←										→
6. สรุปผลการดำเนินงาน และติดตามประเมินผล รายงานเสนอผู้บริหาร	10	100														←→
รวม 6 ขั้นตอน คิดเป็นร้อยละ	100	100	←													→

ตัวชี้วัดที่ 3. ระดับความสำเร็จของการจัดความเป็นระเบียบเรียบร้อยบริเวณพื้นผิวถนน

โครงการ/กิจกรรม 1.กิจกรรมความสำเร็จของการตั้งจุดกวาดชั้นผู้กระทำผิดในการจอดรถยนต์ รถจักรยานยนต์ฯ บนทางเท้า (ฝ่ายเทศกิจ)

ขั้นตอนการปฏิบัติงานตามโครงการ	เนื้อหาของ ขั้นตอน (ร้อยละ)	ความก้าวหน้า โครงการ (ร้อยละ)	ระยะเวลาดำเนินการ												
			ต.ค.	พ.ย.	ธ.ค.	ม.ค.	ก.พ.	มี.ค.	เม.ย.	พ.ค.	มิ.ย.	ก.ค.	ส.ค.	ก.ย.	
			64	64	64	65	65	65	65	65	65	65	65	65	
ขั้นตอนที่ 1 จัดทำแผนปฏิบัติงาน	10	10	←→												
ขั้นตอนที่ 2 ประชาสัมพันธ์กลุ่มเป้าหมายทราบ รวม กิจกรรม	30	40	←												→
ขั้นตอนที่ 3 ดำเนินการตามแผนปฏิบัติงาน	50	90	←												→
ขั้นตอนที่ 4 รายงานผลการดำเนินกิจกรรม	10	100	←												→
รวม 4 ขั้นตอน คิดเป็น ร้อยละ 100	100	100	←												→

ภารกิจตามยุทธศาสตร์ของหน่วยงาน

ตัวชี้วัดที่ 1. ความสำเร็จในการจัดกิจกรรมเกี่ยวกับการเฝ้าระวังภัยยาเสพติด

โครงการ/กิจกรรม โครงการอาสาสมัครกรุงเทพมหานครเฝ้าระวังภัยและยาเสพติด (ฝ่ายปกครอง)

ขั้นตอนการปฏิบัติงานของโครงการ/กิจกรรม	เนื้องาน รายขั้นตอน (ร้อยละ)	ความก้าวหน้า โครงการ (ร้อยละ)	ระยะเวลาดำเนินการ													
			ต.ค.	พ.ย.	ธ.ค.	ม.ค.	ก.พ.	มี.ค.	เม.ย.	พ.ค.	มิ.ย.	ก.ค.	ส.ค.	ก.ย.		
			64	64	64	65	65	65	65	65	65	65	65	65	65	
1. เสนออนุมัติโครงการ	10	10	←→													
2. ขออนุมัติเงินประจำงวด	10	20		←→												
3. จัดเตรียมการดำเนินโครงการ	10	30			←→											
4. ดำเนินงานตามโครงการ	60	90					←→									
5. สรุปผลการดำเนินงาน และติดตามประเมินผล รายงานเสนอผู้บริหาร	10	100														←→
รวม 5 ขั้นตอน คิดเป็นร้อยละ	100	100	←→													←→

- ตัวชี้วัดที่ 2. - ผู้เข้ารับการอบรมมีความรู้ ความเข้าใจเกี่ยวกับพระราชบัญญัติควบคุมผลิตภัณฑ์ยาสูบ พ.ศ.2560
 - เยาวชนในสถานศึกษาที่เข้ารับการอบรมมีความรู้ความเข้าใจเกี่ยวกับโทษและพิษภัยของบุหรี่

โครงการ/กิจกรรม โครงการกรุงเทพเขตปลอดบุหรี่ (ฝ่ายสิ่งแวดล้อมและสุขาภิบาล)

ขั้นตอนการปฏิบัติงานของโครงการ/กิจกรรม	เนื้องาน รายขั้นตอน (ร้อยละ)	ความก้าวหน้า โครงการ (ร้อยละ)	ระยะเวลาดำเนินการ													
			ต.ค.	พ.ย.	ธ.ค.	ม.ค.	ก.พ.	มี.ค.	เม.ย.	พ.ค.	มิ.ย.	ก.ค.	ส.ค.	ก.ย.		
			64	64	64	65	65	65	65	65	65	65	65	65	65	
1. เสนออนุมัติโครงการ	10	10	↔													
2. ขออนุมัติเงินประจำงวด	10	20	↔													
3. จัดเตรียมการดำเนินโครงการ	10	30		↔												
4. ดำเนินงานตามโครงการ	60	90			↔				↔	↔						
5. สรุปผลการดำเนินงาน และติดตามประเมินผล รายงานเสนอผู้บริหาร	10	100														↔
รวม 5 ขั้นตอน คิดเป็นร้อยละ	100	100	↔													

ตัวชี้วัดที่ 3. อัตราการป่วยโรคไข้เลือดออก

โครงการ/กิจกรรม โครงการบูรณาการความร่วมมือในการพัฒนาประสิทธิภาพการแก้ไขปัญหาโรคไข้เลือดออกในพื้นที่กรุงเทพมหานคร
(ฝ่ายสิ่งแวดล้อมและสุขาภิบาล)

ขั้นตอนการปฏิบัติงานของโครงการ/กิจกรรม	เนื้อหา รายขั้นตอน (ร้อยละ)	ความก้าวหน้า โครงการ (ร้อยละ)	ระยะเวลาดำเนินการ												
			ต.ค.	พ.ย.	ธ.ค.	ม.ค.	ก.พ.	มี.ค.	เม.ย.	พ.ค.	มิ.ย.	ก.ค.	ส.ค.	ก.ย.	
			64	64	64	65	65	65	65	65	65	65	65	65	
1. เสนออนุมัติโครงการ	10	10	←→												
2. ขออนุมัติเงินประจำงวด	10	20	←→												
3. จัดเตรียมการดำเนินโครงการ	10	30	←→												
4. ดำเนินงานตามโครงการ	60	90		←	←	←	←	←	←	←	←	←	←	←	←
5. สรุปผลการดำเนินงาน และติดตามประเมินผล รายงานเสนอผู้บริหาร	10	100													←→
รวม 5 ขั้นตอน คิดเป็นร้อยละ	100	100	←	←	←	←	←	←	←	←	←	←	←	←	←

ตัวชี้วัดที่ 4. ร้อยละความสำเร็จในการดำเนินการตั้งจุดกวัดชั้นผู้กระทำผิดในการจอดรถยนต์ รถจักรยานยนต์ หรือขับขี่รถจักรยานยนต์บนทางเท้า
โครงการ/กิจกรรม กิจกรรมกวัดชั้นรถจอดและรถวิ่งบนทางเท้า (ฝ่ายเทคนิค)

ขั้นตอนการปฏิบัติงานของโครงการ/กิจกรรม	เนื้องาน รายขั้นตอน (ร้อยละ)	ความก้าวหน้า โครงการ (ร้อยละ)	ระยะเวลาดำเนินการ												
			ต.ค.	พ.ย.	ธ.ค.	ม.ค.	ก.พ.	มี.ค.	เม.ย.	พ.ค.	มิ.ย.	ก.ค.	ส.ค.	ก.ย.	
			64	64	64	65	65	65	65	65	65	65	65	65	
1. จัดทำแผนปฏิบัติการ	10	10	↔												
2. จัดทำคำสั่งฯ	10	20	↔												
3. ประชาสัมพันธ์	20	40	←————→												
4. ดำเนินงานตามแผน	50	90	←————→												
5. สรุปผลการดำเนินงาน และติดตามประเมินผล รายงานเสนอผู้บริหาร	10	100												↔	
รวม 5 ขั้นตอน คิดเป็นร้อยละ	100	100	←————→												

ตัวชี้วัดที่ 5. ร้อยละของนักเรียนระดับประถมศึกษาที่มีคะแนนผลการทดสอบทางการศึกษาระดับชาตินิยมขั้นพื้นฐานแต่ละวิชาผ่านเกณฑ์คะแนนร้อยละ 50 ขึ้นไป

โครงการ/กิจกรรม โครงการเพิ่มศักยภาพเพื่อยกระดับผลสัมฤทธิ์ในโรงเรียนสังกัดกรุงเทพมหานคร (ฝ่ายการศึกษา)

ขั้นตอนการปฏิบัติงานของโครงการ/กิจกรรม	เนื้องาน รายขั้นตอน (ร้อยละ)	ความก้าวหน้า โครงการ (ร้อยละ)	ระยะเวลาดำเนินการ													
			ต.ค.	พ.ย.	ธ.ค.	ม.ค.	ก.พ.	มี.ค.	เม.ย.	พ.ค.	มิ.ย.	ก.ค.	ส.ค.	ก.ย.		
			64	64	64	65	65	65	65	65	65	65	65	65	65	
1. เสนออนุมัติโครงการ	10	10	↔													
2. ขออนุมัติเงินประจำงวด	10	20	↔													
3. จัดเตรียมการดำเนินโครงการ	10	30	↔													
4. ดำเนินงานตามโครงการ	60	90		←												→
5. สรุปผลการดำเนินงาน และติดตามประเมินผล รายงานเสนอผู้บริหาร	10	100														↔
รวม 5 ขั้นตอน คิดเป็นร้อยละ	100	100	←													→

ตัวชี้วัดที่ 6.ความสำเร็จการจัดเก็บรายได้

โครงการ/กิจกรรม กิจกรรมการจัดเก็บรายได้ (ฝ่ายรายได้)

ขั้นตอนการปฏิบัติงานของโครงการ/กิจกรรม	เนื้องาน รายขั้นตอน (ร้อยละ)	ความก้าวหน้า โครงการ (ร้อยละ)	ระยะเวลาดำเนินการ													
			ต.ค.	พ.ย.	ธ.ค.	ม.ค.	ก.พ.	มี.ค.	เม.ย.	พ.ค.	มิ.ย.	ก.ค.	ส.ค.	ก.ย.		
			64	64	64	65	65	65	65	65	65	65	65	65		
1. เสนออนุมัติโครงการ	10	10	←→													
2. ขออนุมัติเงินประจำงวด	10	20	←→													
3. จัดเตรียมการดำเนินโครงการ	10	30	←→													
4. ดำเนินงานตามโครงการ	60	90		←	←	←	←	←	←	←	←	←	←	←	←	←
5. สรุปผลการดำเนินงาน และติดตามประเมินผล รายงานเสนอผู้บริหาร	10	100														←→
รวม 5 ขั้นตอน คิดเป็นร้อยละ	100	100	←	←	←	←	←	←	←	←	←	←	←	←	←	←