



**แผนปฏิบัติการ
ประจำปีงบประมาณ พ.ศ. 2569**

สำนักงานเขตคณนายาว

คำนำ

แผนปฏิบัติราชการประจำปี พ.ศ. 2569 สำนักงานเขตคันนายาว จัดทำขึ้นบนพื้นฐานของภารกิจและอำนาจหน้าที่ของกรุงเทพมหานคร ตามพระราชบัญญัติระเบียบบริหารราชการกรุงเทพมหานคร พ.ศ. 2528 และกฎหมายอื่นที่เกี่ยวข้อง เช่น งานการปกครอง การทะเบียน การจัดทำแผนพัฒนาเขต การจัดให้มีและบำรุงรักษาทางบก ทางน้ำ และทางระบายน้ำ การจัดให้มีและควบคุมตลาด ท่าเทียบเรือ ท่าข้าม และที่จอดรถ การสาธารณสุขโรค และการก่อสร้างอื่น ๆ การสาธารณสุขการ การส่งเสริมการฝึก และประกอบอาชีพ การส่งเสริมการลงทุน การส่งเสริมการท่องเที่ยว การจัดการศึกษา การสังคมสงเคราะห์ การพัฒนาคุณภาพชีวิต การบำรุงรักษาศิลปะ จารีตประเพณี ภูมิปัญญาท้องถิ่นและวัฒนธรรม อันดีงามของท้องถิ่น การจัดให้มีพิพิธภัณฑ์ การปรับปรุงแหล่งชุมชนแออัดและการจัดการเกี่ยวกับที่อยู่อาศัย การจัดให้มีและบำรุงรักษาสถานที่พักผ่อนหย่อนใจ การส่งเสริมกีฬา การส่งเสริมประชาธิปไตย ความเสมอภาคและสิทธิเสรีภาพของประชาชน การส่งเสริมการมีส่วนร่วมของราษฎร การรักษาความสะอาดและความเป็นระเบียบเรียบร้อยของบ้านเมือง การสาธารณสุข การอนามัยครอบครัว การจัดให้มีและควบคุมสุสานและฌาปนสถาน การควบคุมการเลี้ยงสัตว์ การจัดให้มีและควบคุมการฆ่าสัตว์ การรักษาความปลอดภัย ความเป็นระเบียบเรียบร้อยและการอนามัย โรงมหรสพ และสาธารณสุขสถานอื่น ๆ การคุ้มครอง ดูแลบำรุงรักษา และการใช้ประโยชน์จากที่ดิน ทรัพยากรธรรมชาติและสิ่งแวดล้อม การผังเมือง การวิศวกรรมจราจร การดูแลรักษาที่สาธารณะ การควบคุมอาคาร การป้องกันและบรรเทาสาธารณภัย การส่งเสริมและสนับสนุน การป้องกันและรักษาความปลอดภัยในชีวิตและทรัพย์สิน การจัดการสิ่งแวดล้อมและมลพิษต่าง ๆ การจัดเก็บรายได้ การบังคับการให้เป็นไปตามข้อบัญญัติกรุงเทพมหานครหรือกฎหมายอื่นที่กำหนดให้เป็นอำนาจหน้าที่ของกรุงเทพมหานคร และหน้าที่อื่นตามที่ได้รับมอบหมาย โดยจัดลำดับความสำคัญของยุทธศาสตร์การพัฒนา ภายใต้แผนพัฒนากรุงเทพมหานคร 20 ปี ซึ่งในปัจจุบันอยู่ในระยะของแผนพัฒนากรุงเทพมหานคร ระยะ 20 ปี ระยะที่ 3 (พ.ศ. 2566 –2570) และแผนปฏิบัติราชการกรุงเทพมหานคร ประจำปี พ.ศ. 2569 ซึ่งเป็นตัวกำหนดทิศทางการพัฒนาโดยมีแผนปฏิบัติราชการประจำปีของหน่วยงาน เป็นตัวรองรับภารกิจต่าง ๆ เพื่อผลของการดำเนินงานที่เป็นรูปธรรม ชัดเจนวัดผลได้เป็นไปตามกรอบของแผนพัฒนากรุงเทพมหานคร

(นางสาวกัลยา บุญแดง)

ผู้อำนวยการเขตคันนายาว

สารบัญ

หน้า

คำนำ

สารบัญ

สาระสำคัญของแผนปฏิบัติการประจำปี

- ข้อมูลทั่วไป/สถานการณ์	4
- วิสัยทัศน์	18
- พันธกิจ	18
- เป้าหมาย	18
- ตัววัดผลการดำเนินงานหลัก	18

ยุทธศาสตร์การพัฒนาและภารกิจการปฏิบัติการประจำปี พ.ศ. 2569

■ ส่วนที่ 1 ยุทธศาสตร์ยุทธศาสตร์การพัฒนกรุงเทพมหานคร ประกอบด้วย	
1.1 ยุทธศาสตร์ตามแผนปฏิบัติการกรุงเทพมหานคร ประจำปี	23
1.2 การดำเนินงานตามนโยบายผู้บริหารนโยบายที่กำหนดใน Policy Mapping แต่ไม่ปรากฏในแผนปฏิบัติการกรุงเทพมหานคร ประจำปี พ.ศ. 2569	51
ส่วนที่ 2 ยุทธศาสตร์หน่วยงาน หมายถึง แผนงานที่ดำเนินการตามอำนาจหน้าที่ของหน่วยงาน เป็นเรื่องสำคัญที่หน่วยงานต้องการผลักดันเพื่อพัฒนาหรือแก้ไขปัญหา	52
ส่วนที่ 3 งานประจำพื้นฐาน หมายถึง กิจกรรม / งาน / โครงการที่ดำเนินการตามหน้าที่ เป็นปกติ ตามภารกิจ พันธกิจ และกฎหมาย	53

สรุปโครงการ/กิจกรรมและงบประมาณที่หน่วยงานจะดำเนินการในปีงบประมาณ พ.ศ. 2569

■ สรุปโครงการ/กิจกรรมสำคัญตามแผนปฏิบัติการกรุงเทพมหานคร ประจำปี พ.ศ. 2569	56
■ โครงการ/กิจกรรมสำคัญตามภารกิจของหน่วยงาน (ยุทธศาสตร์หน่วยงาน)	61
■ บัญชีโครงการ/กิจกรรมประจำพื้นฐาน	62

รายละเอียดโครงการที่จะขอรับการจัดสรรงบประมาณ (แยกรายโครงการ)

สาระสำคัญของแผนปฏิบัติการประจำปี

ข้อมูลทั่วไป/สถานการณ์ของพื้นที่ ประวัติความเป็นมาของชื่อ “คันทายาว”



ในสมัยก่อนเขตคันทายาว เป็นพื้นที่ที่มีประชากรอยู่อาศัยจำนวนมาก และส่วนใหญ่ประกอบอาชีพเกษตรกรรม และในการทำนาก็จะมีการกั้นคันทายาวขึ้นมาหรือแบ่งนาเป็นแปลง ๆ โดยยกสูงขึ้นจากพื้นนา ซึ่งเรียกว่า “คันทายาว” ซึ่งชาวบ้านยังใช้คันทายาวเป็นถนนสำหรับเดินเข้าออกผืนนาอีกด้วย และในบรรดานาทั้งหมด มีที่นาอยู่ผืนหนึ่งมีอาณาเขตกว้างขวางมาก ๆ เริ่มต้นตั้งแต่บริเวณท้ายหมู่บ้านสุเหร่าแดง (บริเวณถนนเสรีไทยในปัจจุบัน) ยาวไปจนถึงปลายคันทายาว ซึ่งแต่ก่อนเรียกบริเวณนั้นว่า โรงแดง เพราะเป็นที่ตั้งของบ้านหลังหนึ่ง มุงหลังคาสังกะสีเป็นสนิมมองเห็นเป็นสีแดงมาแต่ไกล (ปัจจุบันคือบริเวณถนนรามอินทรา) เรียกได้ว่าเป็นนาที่มีคันทายาวที่ยาวที่สุด จึงสันนิษฐานว่าเป็นที่มาของชื่อ “คันทายาว” ในปัจจุบัน

ประวัติวิถีชีวิตของชาวคันทายาว

ทำขวัญข้าวเพื่อเป็นขวัญชาวคันทายาว

จากชื่อคันทายาว แน่นนอนที่สุดอาชีพดั้งเดิมของคนที่นี่จะเป็นอื่นไปไม่ได้นอกจากการทำนา สมัยที่มีการทำนากันมากในช่วงเวลาที่ข้าวเริ่มตั้งท้อง ชาวบ้านจะนำอาหารใส่ชะลอมไปประกอบพิธีทำขวัญข้าว ขอขมาพระแม่โพสพ โดยแม่หมอบเป็นผู้สวดขอขมา พอถึงเวลาที่ข้าวตั้งท้องชาวบ้านก็จะเกี่ยวข้าวบางส่วนมาทำขนมกะยาคุ ซึ่งเป็นขนมอย่างหนึ่ง โดยนำเอาเมล็ดข้าวที่มีน้ำนมอยู่มาโขลกแล้วกรองเอาแต่น้ำต้มกับน้ำตาลได้รสชาติหอม หวานอร่อยและขนมข้าวเม่าใส่กระทงใบตองขนาดใหญ่มาถวาย เพื่อเป็นสิริมงคลสร้างขวัญกำลังใจให้กับชาวนาที่รอผลผลิตจากที่ได้ลงแรงไป

ประวัติความเป็นมาของตลาดล่อแหล

ล่อแหลนี้เป็นชื่อเรียกของตลาดน้ำแห่งหนึ่งในอดีตของเขตคันทายาว ซึ่งปัจจุบันก็คือบริเวณชุมชนหลังโรงเรียนคันทายาว แรกเริ่มเดิมทีไม่ได้เรียกที่นี้ว่า “ล่อแหล” แต่เป็นเสียงเรียกที่เพี้ยนมาจากคำว่า “รอนแรม” เพราะเนื่องจากในสมัยก่อนช่วงที่เกิดสงครามไทยกับเขมร ไทยส่งกองทัพไปปราบกบฏ ซึ่งจำเป็นต้องเดินทางผ่านเส้นทางนี้ และด้วยความที่มีระยะทางไกลมากนี้เองจึงทำให้กว่าจะเดินทางมาถึง ก็รอนแรมใกล้ตะวันตกดินแล้ว และด้วยวิถีชีวิตของชาวคันทายาวส่วนใหญ่ จะทำนาและอาศัยอยู่ริมคลอง เมื่อถึงเวลาว่างจากการทำนา มักจะพายเรือมาตามคลองล่อแหล เพื่อจับจ่ายซื้อของที่ตลาด ซึ่งสภาพทั่วไปของตลาดล่อแหลนี้ จะมีความคล้ายคลึงกับตลาดน้ำหลวงแพ่งในอดีต แต่น่าเสียดายที่ปัจจุบันตลาดแห่งนี้ได้ถูกยกเลิกไปเมื่อ ๒๐ กว่าปีที่แล้ว



ประวัติความเป็นมาของสำนักงานเขตคันนายาว

เมื่อราวพุทธศักราช ๒๓๘๖ (ประมาณ ๑๗๗ปี) รัชสมัยของสมเด็จพระนั่งเกล้าเจ้าอยู่หัวเจ้าพระยาบดินทรเดชา (สิงห์ สิงหเสนี) ได้เป็นแม่ทัพยกกองทัพไปปราบกบฏที่นครจำปาศักดิ์และเมืองหลวงพระบาง จนได้รับชัยชนะ พร้อมทั้งกวาดต้อนครอบครัวหัวเมืองรายทางติดตามมาด้วย และให้พำนักอยู่ย่านคลองกุ่มในปัจจุบันต่อมามีผู้คนอพยพ มาทำมาหากินเพิ่มมากขึ้น ตามลำดับ ทางราชการได้จัดตั้งเป็นอำเภอให้ชื่อว่า “อำเภอบางกะปิ” ใช้พื้นที่บางส่วนเป็นที่ทำนาผืนใหญ่ ซึ่งได้กลายเป็น “ตำบลคันนายาว” การปกครองขึ้นอยู่กับอำเภอบางกะปิ จังหวัดพระนคร วันที่ ๑๓ ธันวาคม ๒๕๑๕ ประกาศคณะปฏิวัติฉบับที่ ๓๓๕ จัดตั้ง “กรุงเทพมหานคร” และกำหนดเปลี่ยนการเรียกชานจาก “อำเภอ” เป็น “เขต” ประกอบด้วย ๒๔ เขต เขตบางกะปิ เป็นเขตหนึ่งของกรุงเทพมหานครพระราชบัญญัติระเบียบบริหารราชการกรุงเทพมหานคร พ.ศ. ๒๕๑๘ แบ่งพื้นที่การปกครองของกรุงเทพมหานครเป็น “เขต” และ “แขวง” มี ๒๔ เขตปกครอง เหมือนเดิม “แขวงคันนายาว” เป็นแขวงหนึ่งของเขตบางกะปิ (“เขต” เป็นส่วนราชการของกรุงเทพมหานคร และเรียก “นายอำเภอ” ว่า “หัวหน้าเขต”) พระราชบัญญัติระเบียบบริหารราชการกรุงเทพมหานคร พ.ศ. ๒๕๒๘ ให้มี “สำนักงานเขต” เป็นส่วนราชการของกรุงเทพมหานคร โดยมี “ผู้อำนวยการเขต” เป็นผู้บังคับบัญชาข้าราชการและลูกจ้างกรุงเทพมหานครรับผิดชอบการปฏิบัติราชการภายในสำนักงานเขต ปี พ.ศ. ๒๕๓๒ กรุงเทพมหานครได้เปลี่ยนแปลงเขตการปกครอง โดยแบ่งพื้นที่เขตบางกะปิออก เพิ่มเป็นเขตใหม่อีก ๒ เขตคือ เขตลาดพร้าว และเขตบึงกุ่ม ทำให้ “แขวงคันนายาว” เป็นแขวงหนึ่งของเขตบึงกุ่ม แต่เนื่องด้วยสภาพพื้นที่เขตต่าง ๆ ในกรุงเทพมหานครมีการเปลี่ยนแปลงอย่างรวดเร็วควบคู่กับการขยายตัวออกกว้างไกลเข้าสู่พื้นที่ว่างมีการกระจายตัวของประชากรและสาธารณูปโภคเพิ่มมากขึ้น จำเป็นต้องจัดขนาดพื้นที่และจำนวนประชากรของเขตให้มีความเหมาะสมใกล้เคียงกันเพื่อประโยชน์แก่การปกครองการให้บริการของรัฐ และความสะดวกของประชาชน จึงมีประกาศกระทรวงมหาดไทย เมื่อวันที่ ๑๔ ตุลาคม ๒๕๔๐ เปลี่ยนแปลงพื้นที่เขตการปกครองโดยแยกพื้นที่ของ “แขวงคันนายาว” รวมกับพื้นที่บางส่วนของแขวงคลองกุ่ม เขตบึงกุ่ม และพื้นที่บางส่วนของแขวงจรเข้บัว เขตลาดพร้าวจัดตั้งเป็น “เขตคันนายาว” เปิดให้บริการประชาชนเป็นครั้งแรกในวันที่ ๒๑ พฤศจิกายน ๒๕๔๐ ณ ที่ทำการชั่วคราวชั้นล่างของศูนย์การค้าแฟชั่นไอส์แลนด์ และปัจจุบันได้มีการย้ายมาอยู่ที่สำนักงานเขตแห่งใหม่ เมื่อวันที่ ๒๘ ธันวาคม ๒๕๕๒ ซึ่งได้รับบริจาคที่ดินเพื่อใช้เป็นสถานที่ก่อสร้างจากนายวิชรชัย เสนีวงศ์ จำนวน ๕ ไร่ (๘๐ x ๑๐๐ เมตร) ซึ่งกรุงเทพมหานครได้มอบหมายให้สำนักงานเขตคันนายาวดำเนินการออกแบบ โดยใช้งบประมาณก่อสร้างทั้งสิ้น ๑๔๖.๗ ล้านบาท



วิสัยทัศน์

“เขตคันทันยาว จะเป็นเขตที่อยู่อาศัย ตามมาตรฐานผังเมือง มีสิ่งแวดล้อม คุณภาพชีวิต ระบบสาธารณูปโภค สาธารณูปการที่ดี มีความปลอดภัยและสร้างความพึงพอใจ สูงสุดในการให้บริการ”

เป้าหมาย : พัฒนาคันทันยาว สู่ความเป็นเมืองน่าอยู่

ตราหรือสัญลักษณ์ประจำเขตคันทันยาวและความหมาย

“พระอินทร์ทรงช้างเอราวัณในซุ้มแก้ว : เมืองของพระอินทร์ (กรุงเทพมหานคร)”



ขอบกระดิ่งพัดข้าวรวงกลม	: ความสามัคคีในรูปหมู่คณะ
รวงข้าว ชูช่อ เหลืองอร่าม สีทอง	: ความเจริญรุ่งเรือง ความมั่นคง
ใบข้าว เขียวขจี	: ความอุดมสมบูรณ์ ร่มรื่น สดใส เย็นสบาย
สีฟ้า	: สีประจำวันที่ก่อตั้งเขตคันทันยาว

คำขวัญประจำเขตคันทันยาว

การเกษตรมากมี	ของดีชุมชน
เที่ยวลสวนสยาม	สนามกอล์ฟเล่นกีฬา
ศูนย์การค้าขนาดใหญ่	ขับสบายใจถนนวงแหวน

ที่ตั้งสำนักงานเขต

เลขที่ 9 ซอย 01 กาญจนภิเษก 11/5 แขวงคันทันยาว เขตคันทันยาว กรุงเทพฯ 10230

โครงสร้างการบริหารงาน

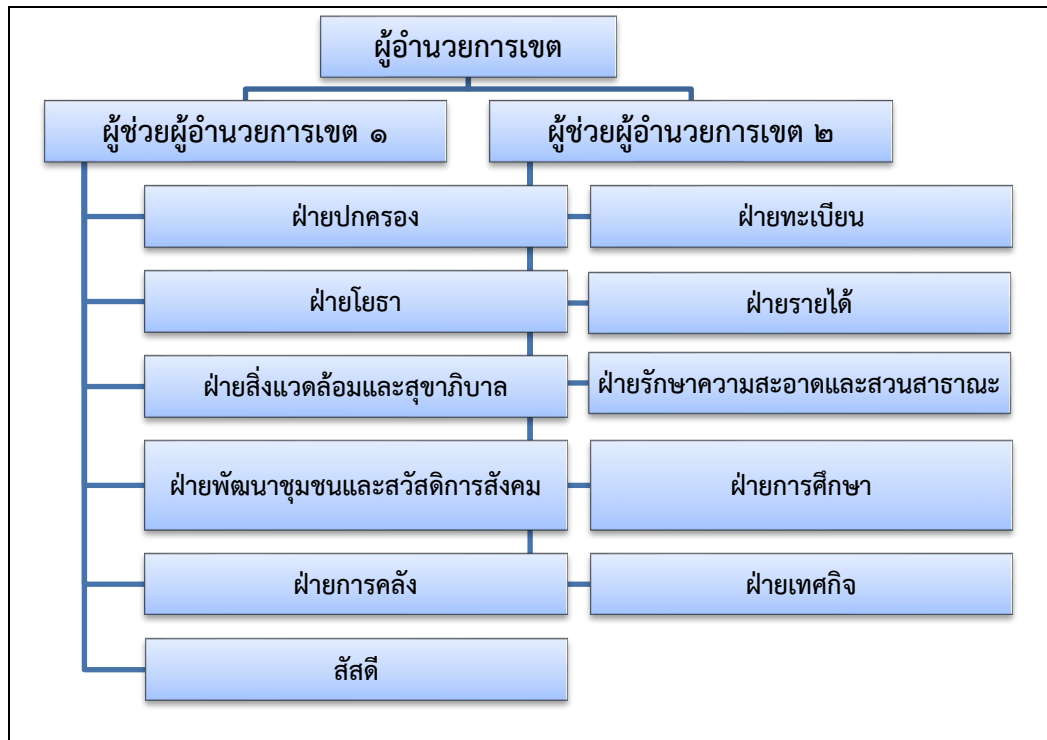

คณะผู้บริหาร

ผู้อำนวยการเขต	นางสาวกัลยา	บุญแดง
ผู้ช่วยผู้อำนวยการเขต	นายสาธิต	ยิ่งยวด
ผู้ช่วยผู้อำนวยการเขต	นางช่ออ่อน	วีระสุนทร
หัวหน้าฝ่ายปกครอง	นายสมนึก	ตันโพธิ์
หัวหน้าฝ่ายสิ่งแวดล้อมและสุขภาพ	นายวาน	อุทัยศรี
หัวหน้าฝ่ายเทคนิค	นายมานพ	เพ็ญวอยู่
หัวหน้าฝ่ายพัฒนาชุมชนและสวัสดิการสังคม	นางสาวรุ่งทิวา	เกตสุวรรณ์
หัวหน้าฝ่ายการศึกษา	นางสาวคัทยา	วิจิตรพันธุ์
หัวหน้าฝ่ายทะเบียน	นางสาวมินลตรา	เสื่อเล็ก
หัวหน้าฝ่ายโยธา	นายวีรวิษณุ	ธนะดำรงชัยพร
หัวหน้าฝ่ายการคลัง	นางสาวพิสมัย	ปะทะวัง
หัวหน้าฝ่ายรายได้	นางสาวยุพาภรณ์	เอี่ยมวิเชียรเจริญ
หัวหน้าฝ่ายรักษาความสะอาดและสวนสาธารณะ	- ว่าง -	
สัสดีเขตคันทนา	พันโทเชาว์	ปิ่นทอง

ผู้บริหารโรงเรียนในสังกัดกรุงเทพมหานคร

1. ผู้อำนวยการโรงเรียนจินดาบำรุง	นางสาวกชมน	ยอดประดิษฐ์
2. ผู้อำนวยการโรงเรียนคันทนา (ถาวรเจริญสงเคราะห์)	นายกำชัย	สุวรรณ

ข้อมูลสำนักงานเขต

1. อัตรากำลังข้าราชการ

สังกัด	กรอบอัตรา	จำนวนคนครอง	อัตราว่าง
ฝ่ายปกครอง	19	18	1
ฝ่ายทะเบียน	17	15	2
ฝ่ายโยธา	18	16	2
ฝ่ายสิ่งแวดล้อม	9	6	3
ฝ่ายรายได้	10	6	4
ฝ่ายรักษาความสะอาดฯ	12	10	2
ฝ่ายการศึกษา	6	5	1
ฝ่ายการคลัง	12	11	1
ฝ่ายเทศกิจ	11	8	3
ฝ่ายพัฒนาชุมชนฯ	13	12	1
โรงเรียนในสังกัด กทม.	3	3	-
รวมทั้งสิ้น	130	110	20

2. อัตรากำลังบุคลากรของกรุงเทพมหานคร สำนักงานเขตคั่นนายาว

	ชั่วคราว			ประจำ		
	กรอบอัตรา	จำนวนถือครอง	ว่าง	กรอบอัตรา	จำนวนถือครอง	ว่าง
ฝ่ายปกครอง	3	3	-	7	7	-
ฝ่ายทะเบียน	-	-	-	1	1	-
ฝ่ายโยธา	32	30	2	37	37	-
ฝ่ายสิ่งแวดล้อมฯ	3	3	-	4	4	-
ฝ่ายรายได้	-	-	-	2	2	-
ฝ่ายรักษาความสะอาดฯ	174	160	14	223	222	1
ฝ่ายการศึกษา	-	-	-	1	1	-
ฝ่ายการคลัง	-	-	-	1	1	-
ฝ่ายเทศกิจ	1	1	-	18	18	-
ฝ่ายพัฒนาชุมชน	-	-	-	3	3	-
รวม	213	197	16	297	296	1

3. อัตราค่าจ้างครูโรงเรียนสังกัดกรุงเทพมหานครในพื้นที่เขตคั่นนายาว

สังกัด	กรอบอัตรา	จำนวนคนครอง	อัตราว่าง
โรงเรียนคั่นนายาว			
ผู้บริหารสถานศึกษา	3	3	-
ครู	47	45	2
เจ้าพนักงานธุรการ/เจ้าพนักงานการเงิน	2	2	-
ลูกจ้างประจำและลูกจ้างชั่วคราว	13	13	-
โรงเรียนจินดาบำรุง			
ผู้บริหารสถานศึกษา	4	4	-
ครู	51	49	2
เจ้าพนักงานธุรการ/เจ้าพนักงานการเงิน	1	1	-
ลูกจ้างประจำและลูกจ้างชั่วคราว	10	10	-

สภาพพื้นที่ทั่วไป

สภาพพื้นที่ของเขตคั่นนายาวเป็นที่ราบลุ่ม เศรษฐกิจดั้งเดิมขึ้นอยู่กับการเกษตรกรรม ทำนาทำสวน ปัจจุบันสภาพพื้นที่และการประกอบอาชีพได้เปลี่ยนแปลงไปเขตชุมชนเมืองขยายตัวจากพื้นที่ชั้นใน คนต่างถิ่นอพยพเข้ามาอยู่อาศัยและประกอบอาชีพมากขึ้น พื้นที่การเกษตรถูกแปรเปลี่ยนสภาพเป็นอาคารสำนักงาน ธุรกิจการค้า อาคารพาณิชย์ และหมู่บ้านจัดสรร

พื้นที่ จำนวน 28.720 ตารางกิโลเมตร

แขวง	พื้นที่(ตร.กม.)
1. คั่นนายาว	14.271
2. รามอินทรา	14.449

อาณาเขต

ทิศเหนือ	ติดต่อกับ	แขวงท่าแร้ง เขตบางเขน
ทิศตะวันออก	ติดต่อกับ	แขวงบางชัน เขตคลองสามวา และ แขวงมีนบุรี เขตมีนบุรี
ทิศใต้	ติดต่อกับ	แขวงสะพานสูง เขตสะพานสูง
ทิศตะวันตก	ติดต่อกับ	แขวงคลองกุ่ม เขตบึงกุ่ม

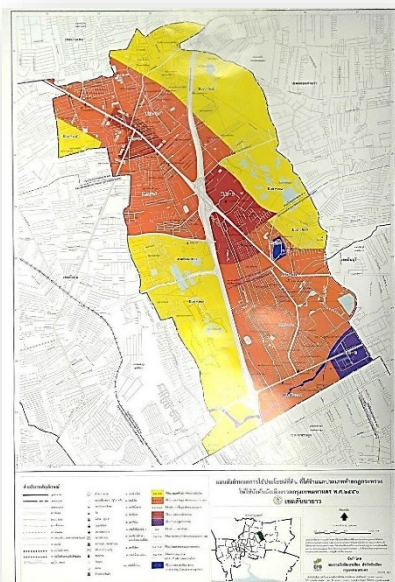

ข้อมูลโครงสร้างพื้นฐาน

1. ถนนสายหลัก จำนวน 9 สาย ได้แก่

- ถนนรามอินทรา
- ถนนนวมินทร์
- ถนนเสรีไทย
- ถนนสวนสยาม
- ถนนกาญจนาภิเษก
- ถนนรัชดา-รามอินทรา (ทางหลวงแผ่นดิน หมายเลข 350)
- ถนนนวมินทร์-กาญจนาภิเษก (ทางหลวงแผ่นดิน หมายเลข 351)
- ถนนคูบอน
- ถนนปัญญาอินทรา

2. ถนนสายรองและทางลัด จำนวน 14 สาย ได้แก่

- ซอยรามอินทรา 44 (หมู่บ้านปฐวิกรณ์ 2)
- ซอยรามอินทรา 58
- ซอยรามอินทรา 62 (ยังสว่าง)
- ซอยรามอินทรา 77 (มิตรทหาร)
- ซอยคูบอน 6, และซอยนวมินทร์ 163 (อมรวิวัฒน์)
- ซอยรามอินทรา 83-85 (เชื่อมคูขนานกาญจนาภิเษก)
- ซอยรามอินทรา 46
- ซอยรามอินทรา 89, 91, 91/2 (เชื่อมคูขนานกาญจนาภิเษก)
- ซอยรามอินทรา 97-99
- ซอยเสรีไทย 46, 50, 52
- ซอยสวนสยาม 9 เชื่อมซอยเสรีไทย 83
- ซอยสวนสยาม 1 ทะลุซอยเสรีไทย 81/2
- ซอยเสรีไทย 73 ทะลุซอยสวนสยาม 24
- ซอยสวนสยาม 24 ทะลุสวนสยาม 16

3. สัญญาณไฟจราจรในเขตพื้นที่คันทนายาว

ประเภทสัญญาณไฟจราจร	จำนวน
ทางแยก(ทางแยก)	9
คนข้ามถนนชนิดกดปุ่ม (แห่ง)	2
ไฟกระพริบทางข้าม (จุด)	2
ไฟกระพริบหัวเกาะ (จุด)	-
ไฟสลับทิศทาง (จุด)	4
ไฟกระพริบอันตราย (จุด)	16
ไฟสลับทิศทางช่องเดินรถประจำทาง (จุด)	-
รวม	33

4. คลอง-ลำราง-ลำบึง

- สำนักงานเขตคูแล 6 คลอง 22 ลำราง 1 ลำบึง
 - สำนักงานระบายน้ำคูแล 6 คลอง
- ดังนี้

คลอง สำนักงานเขตคูแล :

1. คลองคู้หมัน
2. คลองตาแร่
3. คลองบ้านเกาะ
4. คลองลำนุ่น
5. คลองหกชุด (จรเข้บัว)
6. คลองคอตัน (โคกบัวสาว)

คลอง สำนักงานระบายน้ำคูแล :

7. คลองครุ
8. คลองบางชัน
9. คลองลำเกร็ด
10. คลองลำชะล่า
11. คลองหลอแหล
12. คลองระหัส

ลำราง สำนักงานเขตคูแล :

13. ลำรางแยกคลองลำเกร็ด
14. ลำรางข้างโรงเรียนคันทายาว
15. ลำรางข้างชุมชนภาพิไล
16. ลำรางข้างถนนวงแหวน
17. ลำรางข้างหมู่บ้านชื่นกมล
18. ลำรางแคราย
19. ลำรางชวดด้วน
20. ลำราง 1 เชื่อมคลองหกชุด แยกคลองบางชัน (คู้บอน)
21. ลำรางตาบุญ
22. ลำรางทางกระบือ
23. ลำรางท้ายซอยภูสุวรรณ
24. ลำรางหลังวัดบางชัน
25. ลำรางยายเล็ง
26. ลำรางแยกคลองครุ
27. ลำรางแยกคลองบางชันคู้บอน
28. ลำรางแยกคลองบ้านเกาะ
29. ลำรางแยกคลองหนองแวม
30. ลำรางแยกคลองหลวงวิจิตร
31. ลำรางสี่พุม
32. ลำรางหนองกระตี่

33. ลำรางหลังวัดบางชัน
34. ลำราง 2 เชื่อมคลองหกชุด แยกคลองบางชัน (คูบอน)
35. ลำบึงกุ่ม

5. การป้องกันการระบายน้ำ และป้องกันน้ำท่วม

- 7.1 วัสดุอุปกรณ์ในการแก้ไขปัญหาน้ำท่วม
 - เครื่องสูบน้ำ 10 เครื่อง
 - เครื่องมือทำความสะอาดท่อระบายน้ำ
- 7.2 สถานที่จุดอ่อนน้ำท่วม 3 แห่ง
 - หมู่บ้านแสงอรุณ ซอยรามอินทรา 68
 - บริเวณวัดราษฎร์ศรัทธาธรรม ถนนรามอินทรา ซอย 109
 - หมู่บ้านเพชรอนันต์ ถนนกาญจนาภิเษก
- 7.3 จุดเฝ้าระวังปัญหาน้ำท่วม 2 แห่ง
 - บริเวณซอยรามอินทรา 87,89,91,91/1
 - บริเวณหน้านิคมอุตสาหกรรมบางชัน

6. อาคารสูง มีจำนวน 6 อาคาร (มีระบบป้องกันอัคคีภัย)

7. อาคารขนาดใหญ่พิเศษ มีจำนวน 2 อาคาร (มีใบรับรองการตรวจสอบอาคาร)

8. จำนวนและพื้นที่ของอาคารที่ได้รับอนุญาตให้ปลูกสร้างในเขตกรุงเทพมหานคร จำแนกตาม

ประเภทการใช้สอยอาคาร

ประเภทการใช้สอยอาคาร	หน่วย	พื้นที่อาคาร (ตร.ม.)
พักอาศัย	177	177,560.00
พาณิชย์	12	17,975.00
พาณิชย์-ที่พักอาศัย	12	17,649.00
อุตสาหกรรม	-	-
คลังสินค้า	-	-
สถาบันการศึกษา	-	-
ศาสนสถาน	-	-
สถาบัน/องค์การอิสระ	1	473.00
โรงพยาบาล/สถานพยาบาล	-	-
อาคารที่จอดรถ	-	-
อื่นๆ	5	382.00
รวม	207	214,039.00

ข้อมูลประชากร การปกครอง

1. จำนวนบ้าน

ปี พ.ศ.	จำนวนหลังคาเรือน(หลัง)
2566	47,803

2. จำนวนประชากรในพื้นที่เขตคันทันยาวพ.ศ. 2568 จำแนกตามแขวง

แขวง	ประชากร (คน)			พื้นที่ (ตร.กม.)	ความหนาแน่น (คน/ตร.กม.)
	ชาย	หญิง	รวม		
แขวงคันทันยาว	21,752	24,232	45,984	14.271	3,222
แขวงรามอินทรา	21,592	26,006	47,598	14.449	3,294
รวม	43,344	50,238	93,582	28.720	3,258

7. จำนวนชุมชน

ชุมชนที่ได้รับการจัดตั้ง ตามระเบียบกรุงเทพมหานคร ปี พ.ศ. 2554 มีจำนวน 41 ชุมชน ดังนี้

- 1) ชุมชนเมืองจำนวน 4 ชุมชน
 1. ชุมชนซอยประสิทธิ์ชัย
 2. ชุมชนหมู่ 5
 3. ชุมชนซอยรอดอนันต์ 7
 4. ชุมชนรามอินทรา 89,91
- 2) ชุมชนแออัด จำนวน 14 ชุมชน
 1. ชุมชนซอยผู้ใหญ่มุม
 2. ชุมชนวิมานสุข
 3. ชุมชนบ้านเกาะ
 4. ชุมชนเกาะจวน
 5. ชุมชนริมคลองระหัดพัฒนา
 6. ชุมชนริมคลองหล่อแหล
 7. ชุมชนสยามพัฒนา
 8. ชุมชนหลวงวิจิตร
 9. ชุมชนนภาพิไลพัฒนา
 10. ชุมชนสุเทระแดง
 11. ชุมชนจินดาบำรุงพัฒนา
 12. ชุมชนหมู่ 3 รวมใจพัฒนา
 13. ชุมชนซอยรามอินทรา 83,85
 14. ชุมชนคลองลำนุ่น
- 3) ชุมชนบ้านจัดสรร จำนวน 18 ชุมชน
 1. ชุมชนหมู่บ้านอมรวิวัฒน์
 2. ชุมชนหมู่บ้านเปรมฤทัย 1
 3. ชุมชนหมู่บ้านอมรพันธ์นครสวนสยาม
 4. ชุมชนหมู่บ้านชื่นกมลนิเวศน์ 5
 5. ชุมชนหมู่บ้านเฉลิมสุขนิเวศน์ 11
 6. ชุมชนหมู่บ้านอัมรินทร์นิเวศน์ 2
 7. ชุมชนหมู่บ้านฟายน์โฮมส์ 3
 8. ชุมชนหมู่บ้านอมรพันธ์นครเสรีไทย
 9. ชุมชนหมู่บ้านรังสียา

10. ชุมชนหมู่บ้านปัฐวิกรณ์ 1 ผัง ก
 11. ชุมชนหมู่บ้านบก.ทหารสูงสุด
 12. ชุมชนสุขอนันต์
 13. ชุมชนหมู่บ้านเปรมฤทัย รามอินทรา ก.ม.9 ป.1
 14. ชุมชนชุมชนหมู่บ้านวาเลนไทน์
 15. ชุมชนหมู่บ้านเปรมฤทัย 1/2
 16. ชุมชนอมรพันธ์ 135
 17. ชุมชนหมู่บ้านแสงอรุณ
 18. ชุมชนหมู่บ้านกมลนิเวศน์ 4
- 4) ชุมชนชานเมืองจำนวน 3 ชุมชน
1. ชุมชน หมู่ 6,8คั่นนายาว
 2. ชุมชนเกาะแคทรายพัฒนา
 3. ชุมชนริมคลองลำเกร็ด
- 5) อาคารสูง จำนวน 2 ชุมชน
1. ชุมชน สน. บางชั้น
 2. ชุมชน สน. คั่นนายาว

4. จำนวนผู้มีสิทธิเลือกตั้ง

แขวง	จำนวนผู้มีสิทธิเลือกตั้ง		รวมผู้มีสิทธิเลือกตั้ง
	ชาย	หญิง	
1. คั่นนายาว	14,498	17,572	32,070
2. รามอินทรา	17,909	22,472	40,381
รวม	32,407	40,044	72,451

5. หน่วยงานราชการ รัฐวิสาหกิจ เอกชน

- 5.1 โรงพยาบาล 3 แห่ง
1. โรงพยาบาลนพรัตน์ราชธานี (กระทรวงสาธารณสุข)
 2. โรงพยาบาลสินแพทย์ (เอกชน)
 3. โรงพยาบาลอินทรารัตน์ (เอกชน)
- 5.2 ศูนย์บริการสาธารณสุข 1 แห่ง
- ศูนย์บริการสาธารณสุข 69 คั่นนายาว
- 5.3 สถานีตำรวจนครบาล ที่รับผิดชอบพื้นที่เขตคั่นนายาว จำนวน ๔ สน.
1. สถานีตำรวจนครบาลคั่นนายาว
 2. สถานีตำรวจนครบาลบางชั้น
 3. สถานีตำรวจนครบาลบึงกุ่ม
 4. สถานีตำรวจนครบาลโคกคราม
- 5.4 ที่ทำการไปรษณีย์ 2 แห่ง
1. ที่ทำการไปรษณีย์จรเข้บัว
 2. ที่ทำการไปรษณีย์บึงกุ่ม

ข้อมูลด้านสังคม

- วัด จำนวน 3 แห่ง
 - วัดราษฎร์ศรัทธาธรรม (วัดบางชัน)
 - วัดบุญศรีมนิกรณ์
 - วัดคลองครุ (วัดปัฐวิกรณ์)
- มัสยิด จำนวน 2 แห่ง
 - มัสยิดยัมอียะตุ้นมุสลิมิน
 - มัสยิดอัล-เอวาก็อฟ
- โบสถ์ จำนวน 1 แห่ง
 - คริสตจักรนาซารีน
- ลานกีฬา จำนวน ๑๘ แห่ง

ข้อมูลด้านการศึกษา

- โรงเรียนสังกัดกรุงเทพมหานครในพื้นที่ จำนวน 2 แห่ง ได้แก่
 - 1.1 โรงเรียนคันทนาเยาว (ธารินเจริญสงเคราะห์)
 - 1.2 โรงเรียนจินดาบำรุง
- โรงเรียนสังกัดสำนักงานคณะกรรมการส่งเสริมการศึกษาเอกชน ในพื้นที่ จำนวน 6 แห่ง
- โรงเรียนสังกัดสำนักงานคณะกรรมการการอาชีวศึกษาในพื้นที่ จำนวน 1 แห่ง
- ศูนย์การศึกษานอกระบบและการศึกษาตามอัธยาศัย จำนวน 1 แห่ง

2. บ้านหนังสือ มี 2 แห่ง
 - 2.1 บ้านหนังสือชุมชนแสงอรุณ
 - 2.2 บ้านหนังสือชุมชนหมู่บ้านบก.สูงสุด

ข้อมูลด้านสิ่งแวดล้อม

1. จำนวนสวนสาธารณะและพื้นที่สวนสาธารณะในพื้นที่เขตคันทนาเยาว

พ.ศ.	จำนวนสวนสาธารณะ (แห่ง)	ขนาดพื้นที่สวนสาธารณะ (ตร.ม.)	จำนวนประชากรในพื้นที่เขต (คน)	สัดส่วนพื้นที่สวนสาธารณะต่อจำนวนประชากร (ตร.ม./คน)
2568	324	3,275,176	94,194	34.77

2. จำนวนสวนสาธารณะ(พื้นที่สีเขียว) ตามประเภทของสวนสาธารณะ ในพื้นที่เขตคันทนาเยาว

ประเภทของสวนสาธารณะ	พ.ศ.		
	จำนวน (แห่ง)		
	2566	2567	2568
ประเภทที่ 1 สวนหย่อมขนาดเล็ก	123	124	129
ประเภทที่ 2 สวนหมู่บ้าน	91	92	92
ประเภทที่ 3 สวนชุมชน	7	7	7

ประเภทของสวนสาธารณะ	พ.ศ.		
	จำนวน (แห่ง)		
	2566	2567	2568
ประเภทที่ 4 สวนระดับย่าน	2	2	2
ประเภทที่ 5 สวนระดับเมือง	-	-	-
ประเภทที่ 6 สวนถนน	94	94	94
ประเภทที่ 7 สวนเฉพาะทาง	-	-	-
รวม	317	319	324

3. การเก็บขนมูลฝอยของเขตคันทนายาว

ปี พ.ศ.	ปริมาณมูลฝอย (ตัน)	เฉลี่ย (ตัน/วัน)
2568	40,358.94	132.76

ข้อมูลด้านความเป็นระเบียบเรียบร้อย

1. กล้องโทรทัศน์วงจรปิด (CCTV)

พื้นที่เขตคันทนายาว มีจุดติดตั้งกล้องโทรทัศน์วงจรปิด จำนวน 219 จุด และจำนวนกล้องจำนวน 854 กล้อง

2. การจัดเก็บป้ายผิดกฎหมายในที่สาธารณะ(ปีงบประมาณ พ.ศ. 2567)

พ.ศ.	ม.ค.	ก.พ.	มี.ค.	เม.ย.	พ.ค.	มิ.ย.	ก.ค.	ส.ค.	ก.ย.	ต.ค.	พ.ย.	ธ.ค.	รวม
2567	14	15	15	21	50	64	70	64	34	25	18	22	412

3. จุดจับปรับผู้ทิ้งขยะ จำนวน 1 จุด

- หน้าศูนย์การค้าแฟชั่นไอส์แลนด์

4. อาสาช่วยจราจร จำนวน 3 จุด

- หน้าโรงเรียนจินดาบำรุง
- หน้าโรงเรียนคันทนายาว
- หน้าโรงเรียนทรงวิทยศึกษาศาสตร์

5. จุดเสี่ยงภัย จำนวน 6 จุด

- สะพานลอยคนเดินข้ามปากซอยรามอินทรา 107
- ป้ายรถประจำทางฝั่งตรงข้ามห้างแฟชั่นไอส์แลนด์
- สวนคันทนาอารมณีย์ ถนนสวนสยาม
- ลานสภาวัฒนธรรม ซอยเสรีไทย 52
- ป้ายรถประจำทางหน้าлумพินิคอนโด ถนนนวมินทร์
- บริเวณสวนน้ำคันทนายาวภิรมย์ ซอยเสรีไทย 38

6. จำนวนวินและผู้ขับขี่จักรยานยนต์รับจ้าง พ.ศ. 2566 - 2568

ปีพ.ศ.	2566	2567	2568
จำนวนวิน	52	52	52
จำนวนผู้ขับขี่	829	829	802

7. การจับกุมและดำเนินคดี (ปรับ) ผู้กระทำผิดตามกฎหมายและข้อบัญญัติกรุงเทพมหานครและ
กฎหมายอื่นที่กำหนดให้เป็นอำนาจหน้าที่ของกรุงเทพมหานคร ในพื้นที่เขตคันนายาว

ปี พ.ศ.	จำนวนผู้กระทำ ความผิด(ราย)	จำนวนเงินค่าปรับ (บาท)	รายได้ส่วนราชการ ส่วนท้องถิ่น (บาท)	เงินรางวัลผู้แจ้งความ นำจับ (บาท)
2568	586	543,700	543,700	-

8. จำนวนเรื่องร้องเรียน/ร้องทุกข์ พ.ศ. 2568

ประเภทเรื่อง ร้องเรียน/ร้องทุกข์	จำนวนเรื่องร้องเรียน Traffy Fondue (เรื่อง)	ประเภทเรื่อง ร้องเรียน/ร้องทุกข์	จำนวนเรื่องร้องเรียน Traffy Fondue (เรื่อง)
น้ำท่วม	55	เผาที่โล่ง	28
ความสะอาด	158	จุดเสียง	24
ไฟฟ้า	401	ขอความช่วยเหลือ	10
ทางเท้า	215	สุขภาพ และบัตร ทอง	0
หาบเร่แผงลอย	29	ไฟฟ้า	0
ประปา	19	ผู้พิการ+ใช้ล้อ	0
ถนน	330	อุบัติเหตุ	8
ผิดกฎจราจร	250	ควีนดำ	13
ทุจริต	4	สายสื่อสาร	137
สัตว์	66	เบาะแสยาเสพติด	0
เสียง	136	ขึ้นทะเบียนสำรวจ	4
โรงเรียน	0	ถังดับเพลิง/ประปา หัวแดง	1
ฝุ่นควัน ,กลิ่น และ PM2.5	107	เสนอแนะ	9
คนเร่ร่อน	11	ขอใช้บริการ	6
แท็กซี่/รถเมล์	15	คุ้มครองผู้บริโภค	3
ภัยออนไลน์	1	สถานบันเทิง	3
ต้นไม้	168	ชื่นชม	1
อุปกรณ์ชำรุด	133	บริจาคช่วยเหลือ	0
อาคารสถานที่ชำรุด	162	อื่นๆ	256
รวม			3,033

วิสัยทัศน์

“เขตคันทันยาว จะเป็นเขตที่อยู่อาศัย ตามมาตรฐานผังเมือง มีสิ่งแวดล้อม คุณภาพชีวิต ระบบสาธารณูปโภค สาธารณูปการที่ดี มีความปลอดภัยและสร้างความพึงพอใจ สูงสุดในการให้บริการ”

พันธกิจ

1. ป้องกันและลดมลพิษ สาธารณภัย อาชญากรรมและยาเสพติด
2. พัฒนาสุขภาวะที่ดี อาหารสะอาดปลอดภัย
3. พัฒนาสภาพแวดล้อมทางกายภาพให้สะอาด ร่มรื่น เป็นระเบียบ น่าอยู่ อย่างยั่งยืน
4. พัฒนาแบบองค์รวม ให้ประชาชนในพื้นที่มีคุณภาพชีวิตที่ดี มีความรับผิดชอบต่อสังคมการศึกษามีมาตรฐาน ชุมชนเข้มแข็งพร้อมเข้าสู่ประชาคมอาเซียน
5. ควบคุม ตรวจสอบ และพัฒนาโครงสร้างพื้นฐานให้เป็นไปตามผังเมืองรวมของกรุงเทพมหานคร
6. ส่งเสริมการขยายตัวทางเศรษฐกิจ การท่องเที่ยว อนุรักษ์ สืบสานวัฒนธรรม ประเพณีไทย และภูมิปัญญาท้องถิ่น
7. พัฒนาศักยภาพ คุณภาพชีวิต จริยธรรมของข้าราชการ บุคลากรกรุงเทพมหานครให้สามารถปฏิบัติงานได้เต็มตามศักยภาพและมีประสิทธิภาพ
8. พัฒนาเทคโนโลยีสารสนเทศเพื่อการสื่อสาร และเพิ่มขีดความสามารถในการให้บริการที่ดีที่สุดเพื่อประชาชน
9. ส่งเสริมให้ทุกภาคส่วนมีส่วนร่วมในการบริหารจัดการตามหลักธรรมาภิบาล

เป้าหมาย

1. ยุทธศาสตร์ที่ 1 เดินทางดี

ประเด็นการพัฒนาที่ 1.1 เดินได้ เดินดี

ตัววัดผลหลักระดับกรุงเทพมหานครที่ 1.1.1 ระยะทางเท้าที่ได้รับการปรับปรุงให้เหมาะสมกับการเดิน

ประเด็นการพัฒนาที่ 1.2 เพิ่มความคล่องตัวการเดินทาง

ตัววัดผลหลักระดับกรุงเทพมหานครที่ 1.2.1 ความเร็ว เฉลี่ยของการ เดินทางบนถนนในเส้นทางกรุงเทพชั้นใน เพิ่มขึ้น

ประเด็นการพัฒนาที่ 1.4 ป้องกันและแก้ปัญหาหน้าท่วม

ตัววัดผลหลักระดับกรุงเทพมหานครที่ 1.4.1 ความสามารถในการระบายน้ำ จากถนนสาธารณะ

2. ยุทธศาสตร์ที่ 2 ปลอดภัยดี

ประเด็นการพัฒนาที่ 2.1 แก้ไขจุดเสี่ยงภัยและอาชญากรรม

ตัววัดผลหลักระดับกรุงเทพมหานครที่ 2.1.1 กรุงเทพมหานคร มีการปรับปรุงสภาพแวดล้อมให้เกิดความปลอดภัย

ประเด็นการพัฒนาที่ 2.2 เพิ่มทรัพยากร ทักษะ และข้อมูลความปลอดภัยชุมชน

ตัววัดผลหลักระดับกรุงเทพมหานครที่ 2.2.1 จำนวนเขตที่ได้รับการจัดสรรทรัพยากรครบทุกพื้นที่ตามการวิเคราะห์ข้อมูลความเสี่ยง

ตัววัดผลหลักระดับกรุงเทพมหานครที่ 2.2.2 ร้อยละของชุมชนฝึกซ้อมแผนเผชิญเหตุครบทุกความเสี่ยง

3. ยุทธศาสตร์ที่ 3 โปร่งใส

ประเด็นการพัฒนาที่ 3.1 รายงานปัญหาโดยประชาชน แก้ปัญหาโดย กทม. ผ่านแพลตฟอร์ม Traffy Fondue

ตัววัดผลหลักระดับกรุงเทพมหานครที่ 3.1.1 ระดับความพึงพอใจเฉลี่ยในการแก้ไข ปัญหา (แจกแจงรายหน่วยงาน)

ตัววัดผลหลักระดับกรุงเทพมหานครที่ 3.1.2 ร้อยละของเรื่องทั้งหมดที่แจ้งผ่าน Traffy Fondue ได้รับการแก้ไข

ประเด็นการพัฒนา 3.2 เผยแพร่ข้อมูล เปิดเผยการจัดซื้อจัดจ้าง ขออนุญาตบริการ ออนไลน์ (Open Bangkok)

ตัววัดผลหลักระดับกรุงเทพมหานครที่ 3.2.1 คะแนนความพึงพอใจของประชาชน ต่อการ ให้บริการสาธารณะและการเปิดเผย ข้อมูลภาครัฐผ่านระบบออนไลน์

ประเด็นการพัฒนา 3.3 ยกระดับความร่วมมือในการต่อต้านการทุจริตกับองค์กรที่เกี่ยวข้อง
ตัววัดผลหลักระดับกรุงเทพมหานครที่ 3.3.1 หน่วยงานของกรุงเทพมหานครผ่านการประเมิน ด้านความโปร่งใสและปลอดทุจริตในระดับสูงสุดขององค์กรภาคีที่เกี่ยวข้อง

4. ยุทธศาสตร์ที่ 4 สิ่งแวดล้อมดี

ประเด็นการพัฒนาที่ 4.1 เพิ่มพื้นที่สีเขียว ต้นไม้

ตัววัดผลหลักระดับกรุงเทพมหานครที่ 4.1.1 มีพื้นที่สีเขียว 9 ตารางเมตรต่อคน

ตัววัดผลหลักระดับกรุงเทพมหานครที่ 4.1.2 พื้นที่สีเขียวเข้าถึงได้ในเวลา 15 นาที

ประเด็นการพัฒนาที่ 4.2 จัดการขยะ อากาศ น้ำเสีย

ตัววัดผลหลักระดับกรุงเทพมหานครที่ 4.2.1 ปริมาณขยะลดลงและไม่มีขยะตกค้าง

ตัววัดผลหลักระดับกรุงเทพมหานครที่ 4.2.2 คลองในพื้นที่บริการบำบัดน้ำเสียของ กรุงเทพมหานคร มีคุณภาพน้ำอยู่ในเกณฑ์มาตรฐาน

ตัววัดผลหลักระดับกรุงเทพมหานครที่ 4.2.3 จำนวนวันที่ฝุ่น PM2.5 อยู่ในเกณฑ์มาตรฐาน ไม่น้อยกว่า 300 วัน/ปี

ตัววัดผลหลักระดับกรุงเทพมหานครที่ 4.2.4 การปล่อยก๊าซเรือนกระจกของหน่วยงาน กรุงเทพมหานครลดลง

5. ยุทธศาสตร์ที่ 5 สุขภาพดี

ประเด็นการพัฒนาที่ 5.1 สนับสนุนและพัฒนากิจกรรมส่งเสริมสุขภาพชุมชนทุกกลุ่ม

ตัววัดผลหลักระดับกรุงเทพมหานครที่ 5.1.1 ร้อยละของงบประมาณ สปสช. ถูกใช้ ในการ ส่งเสริมสุขภาพของประชาชน

ตัววัดผลหลักระดับกรุงเทพมหานครที่ 5.1.2 อัตราการป่วยจากโรคติดต่อและโรคไม่ติดต่อ ลดลง

ตัววัดผลหลักระดับกรุงเทพมหานครที่ 5.1.3 สภาพแวดล้อมที่เป็นพื้นที่สุขภาวะชุมชน

6. ยุทธศาสตร์ที่ 6 เรียนดี

ประเด็นการพัฒนาที่ 6.2 พัฒนาสวัสดิการครูและนักเรียน

ตัววัดผลหลักระดับกรุงเทพมหานครที่ 6.2.1 นักเรียนและบุคลากรครูเข้าถึงสวัสดิการ ด้านการศึกษาที่จำเป็นและตามความเหมาะสม

ประเด็นการพัฒนาที่ 6.3 Transform หลักสูตรและห้องเรียนดิจิทัล

ตัววัดผลหลักระดับกรุงเทพมหานครที่ 6.3.1 นักเรียนได้รับการพัฒนาทักษะการจัดการเรียนรู้รูปแบบใหม่ และได้รับการส่งเสริมความรู้ตามความสนใจของตนเอง

7. ยุทธศาสตร์ที่ 7 เศรษฐกิจดี

ประเด็นการพัฒนาที่ 7.1 เพิ่มโอกาสตลาดแรงงาน ฝึกอาชีพคนเมือง

ตัววัดผลหลักระดับกรุงเทพมหานครที่ 7.1.1 อัตราการว่างงานลดลง

ประเด็นการพัฒนาที่ 7.2 เพิ่มพื้นที่ Hawker Center ตลาดค้าขาย

ตัววัดผลหลักระดับกรุงเทพมหานครที่ 7.2.1 กทม.มี Hawker Center ที่ได้มาตรฐาน

ประเด็นการพัฒนาที่ 7.3 ส่งเสริมเศรษฐกิจสร้างสรรค์ (Soft Power) และเศรษฐกิจระดับย่าน

ตัววัดผลหลักระดับกรุงเทพมหานครที่ 7.3.1 รายได้ของผู้ประกอบการจากกิจกรรมทางเศรษฐกิจของ กทม. เพิ่มขึ้น

8. ยุทธศาสตร์ที่ 8 สังคมดี

ประเด็นการพัฒนาที่ 8.1 เปิดพื้นที่สาธารณะเพื่อรองรับกิจกรรมที่หลากหลาย

ตัววัดผลหลักระดับกรุงเทพมหานครที่ 8.1.1 ความครอบคลุมของพื้นที่สาธารณะ 15 นาที ในกรุงเทพมหานคร

ตัววัดผลหลักระดับกรุงเทพมหานครที่ 8.1.2 ผลงานทางวัฒนธรรมที่เกิดจากการสร้างสรรค์ขึ้นในพื้นที่กรุงเทพมหานคร

ประเด็นการพัฒนาที่ 8.2 สนับสนุนเงื่อนไขการดำรงชีพคนไร้บ้าน คนพิการ และกลุ่มเปราะบาง

ตัววัดผลหลักระดับกรุงเทพมหานครที่ 8.2.1 กลุ่มเปราะบางเข้าถึงสวัสดิการตามความจำเป็นและเหมาะสม

ตัววัดผลหลักระดับกรุงเทพมหานครที่ 8.2.2 กลุ่มเปราะบางเข้าถึงบริการที่กรุงเทพมหานครจัดให้เพียงพอเพียงพอและปลอดภัย

ประเด็นการพัฒนาที่ 8.3 สร้างชุมชนเข้มแข็งร่วมพัฒนา

ตัววัดผลหลักระดับกรุงเทพมหานครที่ 8.3.1 โครงการ/กิจกรรมที่ส่งเสริมชุมชนเข้มแข็งได้รับการประเมินความยั่งยืน

9. ยุทธศาสตร์ที่ 9 บริหารจัดการดี

ประเด็นการพัฒนาที่ 9.1 ระบบงาน เงิน คน ระเบียบที่มีประสิทธิภาพ

ตัววัดผลหลักระดับกรุงเทพมหานครที่ 9.1.2 ร้อยละของรายการ/โครงการที่ผ่านการจัดทำงบประมาณฐานศูนย์ที่บรรจุในร่างข้อบัญญัติงบประมาณรายจ่าย ประจำปีงบประมาณ

ตัววัดผลหลักระดับกรุงเทพมหานครที่ 9.1.3 ร้อยละความสำเร็จของการพัฒนาหรือปรับปรุงพื้นฐาน การบริหารจัดการที่นำไปสู่การใช้งานระบบ e - Office และ e-Service ของกรุงเทพมหานครที่ครบถ้วน ครอบคลุมเพื่อสนับสนุนความพร้อมและความมีศักยภาพของเมือง

ประเด็นการพัฒนาที่ 9.2 ส่งเสริมการมีส่วนร่วมของประชาชนในการร่วมบริหารจัดการเมือง

ตัววัดผลหลักระดับกรุงเทพมหานครที่ 9.2.1 อัตราส่วนของข้อเสนอแนะในการพัฒนาและแก้ไขปัญหาจากภาคประชาชนถูกนำไปสู่การปฏิบัติ

ตัววัดผลหลักระดับกรุงเทพมหานครที่ 9.2.2 คะแนน ความพึงพอใจของประชาชนต่อการ
ดำเนินงานการแก้ไขปัญหาและการให้บริการของกรุงเทพมหานครในภาพรวม

การถ่ายทอดแผนปฏิบัติการราชการกรุงเทพมหานคร ประจำปี พ.ศ. 2569 สู่การปฏิบัติ

ยุทธศาสตร์ด้าน	จำนวน ประเด็นการพัฒนา	จำนวน (SuperOKRs)	จำนวน (KRs)	จำนวนโครงการ ตามแผน กทม.	หมายเหตุ
เดินทางดี	3	3	6	7	
ปลอดภัยดี	2	3	7	7	
โปร่งใสดี	3	4	4	3	
สิ่งแวดล้อมดี	2	5	14	16	
สุขภาพดี	1	3	8	9	
เรียนดี	3	3	8	10	
เศรษฐกิจดี	3	3	3	4	
สังคมดี	3	5	15	18	
บริหารจัดการดี	2	4	10	9	
รวมทั้งหมด	22	33	75	83	

ยุทธศาสตร์การพัฒนาและภารกิจการบริหารราชการประจำปี พ.ศ. 2569

ส่วนที่ 1 ยุทธศาสตร์ยุทธศาสตร์การพัฒนากรุงเทพมหานคร

1.1 ยุทธศาสตร์ตามแผนปฏิบัติการกรุงเทพมหานคร ประจำปี

ยุทธศาสตร์ด้านเดินทางดี

SUPER OKR	ค่าเป้าหมาย	หน่วยงานหลัก (H)	KRs (Key Result)	ค่าเป้าหมาย	หน่วยงาน (H)	โครงการ/กิจกรรม	งบประมาณ (บาท)	ส่วนราชการ/ ฝ่าย
ประเด็นการพัฒนาที่ 1.1 เดินได้ เดินดี								
1.1.1 ระยะทางเท้าที่ได้รับการปรับปรุงให้เหมาะสมกับการเดิน	300 กม.	สนท.	6.1 ยกเลิก/ยุบรวมพื้นที่หาบเร่แผงลอยนอกจุดผ่อนผัน	ร้อยละ 100	สำนัก เทศกิจ	- กิจกรรมยกเลิก/ยุบรวมพื้นที่หาบเร่แผงลอยนอกจุดผ่อนผัน	-	ฝ่ายเทศกิจ
				ร้อยละ 100	สนท.(R)			
			ร้อยละการกระทำผิดของผู้ใช้รถจักรยานยนต์บนทางเท้าลดลง	ร้อยละ 25 จากปี 2568	สำนัก เทศกิจ	- กิจกรรมกวดขันผู้ใช้รถจักรยานยนต์บนทางเท้าลดลง	-	ฝ่ายเทศกิจ
			ร้อยละ 25 จากปี 2568	สนท.(R)				
			8 ร้อยละของผู้กระทำผิดที่กล้อง AI จับภาพได้รับการดำเนินการ	ร้อยละ 100	สำนัก เทศกิจ	- กิจกรรมกวดขันรถจักรยานยนต์ จอดหรือขับขึ้นทางเท้า (จุดที่มีกล้อง AI)	-	ฝ่ายเทศกิจ
				ร้อยละ 100	สนท.(R)			

ยุทธศาสตร์ด้านเดินทางดี

SUPER OKR	ค่าเป้าหมาย	หน่วยงานหลัก (H)	KRs (Key Result)	ค่าเป้าหมาย	หน่วยงาน (H)	โครงการ/กิจกรรม	งบประมาณ (บาท)	ส่วนราชการ/ ฝ่าย
ประเด็นการพัฒนาค่าที่ 1.2 เพิ่มความคล่องตัวการเดินทาง								
1.2.1 ความเร็วเฉลี่ยของการเดินทางบนถนนในเส้นทางกรุงเทพชั้นในเพิ่มขึ้น	ร้อยละ 10	สจส.	ขึ้นทะเบียนทางหลวงท้องถิ่นแล้วเสร็จ	1500 สายทาง ร้อยละ 50 (35 สายทาง)	สำนัก การโยธา สนข.(R)	- กิจกรรมขึ้นทะเบียนทางหลวงท้องถิ่น	-	ฝ่ายโยธา
			ร้อยละความสำเร็จของการเคลื่อนย้ายซากยานยนต์เทียบบัญชีปี 2568	ร้อยละ 100 ร้อยละ 100	สำนัก เทคนิค สนข.(R)	- กิจกรรมการเคลื่อนย้ายซากยานยนต์เทียบบัญชีปี 2568	-	ฝ่ายเทคนิค
ประเด็นการพัฒนาค่าที่ 1.4 ป้องกันและแก้ปัญหาหน้าท่วม								
1.4.1 ความสามารถในการระบายน้ำจากถนนสาธารณะ	ไม่เกิน 60 นาที	สนน.	7.2 แก้ไขจุดเสี่ยงน้ำท่วมในถนนสายรองตรอก ซอย	110 จุด - กม.	สำนักการ ระบายน้ำ สนข.(R)	- กิจกรรมขุดลอกคูคลองเปิดทางน้ำไหล - กิจกรรมล้างทำความสะอาดท่อระบายน้ำ	-	ฝ่ายโยธา

ยุทธศาสตร์ด้านปลอดภัยดี

SUPER OKR	ค่าเป้าหมาย	หน่วยงานหลัก (H)	KRs (Key Result)	ค่าเป้าหมาย	หน่วยงาน (H)	โครงการ/กิจกรรม	งบประมาณ (บาท)	ส่วนราชการ/ ฝ่าย
ประเด็นการพัฒนาระดับ 2.1 แก้ไขจุดเสี่ยงภัยและอาชญากรรม								
2.1.1 กรุงเทพมหานคร มีการปรับปรุงสภาพแวดล้อม ให้เกิดความปลอดภัย	ร้อยละ 100	สนท.	9 แก้ไขจุดเสี่ยงอาชญากรรม (จำนวนพื้นที่เสี่ยงที่ได้รับการแก้ไข)	ร้อยละ 100 ของจุดที่สำรวจพบ ร้อยละ 100 ของจุดที่สำรวจพบ	สำนัก เทศกิจ สนช.(R)	- กิจกรรมแก้ไขจุดเสี่ยงอาชญากรรม	-	ฝ่ายเทศกิจ
		สนท.	20.4 ตรวจสอบการลักลอบทิ้งขยะในที่รกร้าง	ร้อยละ 100 ของจุดที่สำรวจพบ ร้อยละ 100 ของจุดที่สำรวจพบ	สำนัก เทศกิจ สนช.(R)	- กิจกรรมตรวจสอบการลักลอบทิ้งขยะในที่รกร้าง	-	ฝ่ายเทศกิจ
		สนย.	5.2 ติดตั้ง/ซ่อม ไฟฟ้าส่องสว่าง (จำนวนไฟฟ้าที่ได้รับการติดตั้ง/ซ่อมแซม)	13,000 ดวง ร้อยละ 50	สำนัก การโยธา สนช.(R)	- กิจกรรมติดตั้ง/ซ่อมไฟฟ้าส่องสว่าง	-	ฝ่ายโยธา

ยุทธศาสตร์ด้านปลอดภัยดี

SUPER OKR	ค่าเป้าหมาย	หน่วยงานหลัก (H)	KRs (Key Result)	ค่าเป้าหมาย	หน่วยงาน (H)	โครงการ/กิจกรรม	งบประมาณ (บาท)	ส่วนราชการ/ฝ่าย
ประเด็นการพัฒนาระดับ 2.2 เพิ่มทรัพยากร ทักษะ และข้อมูลความปลอดภัยชุมชน								
2.2.1. จำนวน เขต ที่ได้รับการ จัดสรร ทรัพยากร ครบทุก พื้นที่ ตาม การ วิเคราะห์ ข้อมูล ความเสี่ยง	50 เขต	สปก.	หน่วยงานที่มีการ ตรวจสอบสภาพ ยานพาหนะ และ รายงานสถานะรายเดือน ผ่าน “ระบบฐานข้อมูล สารสนเทศภูมิศาสตร์ (GIS) และระบบ สารสนเทศการบริหาร (MIS) เพื่อการป้องกัน และบรรเทาสาธารณภัย	76 หน่วยงาน 2 รอบ/เดือน (22 รอบ)	สปก. สนข.(R)	- กิจกรรมการตรวจสอบ สภาพยานพาหนะ และ รายงานสถานะรายเดือน	-	ฝ่ายปกครอง
	437 โรงเรียน	สปก.	จำนวนโรงเรียนที่มีการ ตรวจสอบทรัพยากร ด้านความปลอดภัย	437 โรงเรียน 2 โรงเรียน	สปก. สนข.(R)	- กิจกรรมการตรวจสอบ ทรัพยากรด้านความ ปลอดภัยโรงเรียนสังกัด สำนักงานเขตคันทนาวาว	-	ฝ่ายการศึกษา
			สำนักงานเขตที่มีการ สำรองความต้องการ จัดซื้อเครื่องดับเพลิง แบบยกหิ้ว	ร้อยละ 100 เขตละ 1 ฉบับ	สำนัก ป้องกันและ บรรเทาสา ธารณภัย สนข.(R)	- กิจกรรมการสำรวจความ ต้องการจัดซื้อเครื่อง ดับเพลิงแบบยกหิ้ว	-	ฝ่ายปกครอง
2.2.2 ร้อยละของ ชุมชนฝึกซ้อมแผน เผชิญเหตุ ครบทุก ความเสี่ยง	ร้อยละ 100	สปก.	จำนวนเขตที่มีการ ประชุมกองอำนวยการ ป้องกันฯ และฝึกซ้อม แผนเผชิญเหตุระดับเขต อย่างน้อย 1 ครั้ง/ปี	50 เขต อย่างน้อย 1 ครั้งใน ปีงบประมาณ 2569	สปก. สนข.(R)	- กิจกรรมการฝึกซ้อมแผน เผชิญเหตุระดับเขต	-	ฝ่ายปกครอง

ยุทธศาสตร์ด้านโปร่งใสดี

SUPER OKR	ค่าเป้าหมาย	หน่วยงานหลัก (H)	KRs (Key Result)	ค่าเป้าหมาย	หน่วยงาน (H)	โครงการ/กิจกรรม	งบประมาณ (บาท)	ส่วนราชการ/ ฝ่าย
ประเด็นการพัฒนาที่ 3.1 รายงานปัญหาโดยประชาชน แก้ปัญหาโดย กทม. ผ่านแพลตฟอร์ม Traffy Fondue								
3.1.1 ระดับความพึงพอใจเฉลี่ยในการแก้ไข ปัญหา (แจกแจงรายหน่วยงาน)	คะแนน 4	สผว.	ระดับความพึงพอใจเฉลี่ยในการแก้ไขปัญหา	ระดับ 4 ระดับ 4.2	สำนักงานเลขานุการผู้ว่าราชการกรุงเทพมหานคร สนช.(R)	- กิจกรรมการแก้ไข ปัญหาข้อร้องเรียนของประชาชน กรณีร้องเรียนผ่านแพลตฟอร์ม Traffy Fondue กทม.	-	ฝ่ายปกครอง
3.1.2 ร้อยละของเรื่องทั้งหมดที่แจ้งผ่าน TraffyFondue ได้รับ การแก้ไข	ร้อยละ 80	สผว.	ร้อยละของเรื่องทั้งหมดที่แจ้งผ่าน Traffy Fondue ได้รับการแก้ไข	ร้อยละ 100 ร้อยละ 80	สำนักงานเลขานุการผู้ว่าราชการกรุงเทพมหานคร สนช.(R)	- กิจกรรมการแก้ไข ปัญหาข้อร้องเรียนของประชาชน กรณีร้องเรียนผ่านแพลตฟอร์ม Traffy Fondue กทม.	-	ฝ่ายปกครอง
ประเด็นการพัฒนา 3.2 เผยแพร่ข้อมูล เปิดเผยแพร่การจัดซื้อจัดจ้าง ขออนุญาตบริการออนไลน์ (Open Bangkok)								
3.2.1 คะแนนความพึงพอใจของประชาชน ต่อการให้บริการสาธารณะ และการเปิดเผยข้อมูลภาครัฐผ่านระบบออนไลน์	4 คะแนน	สกก.	17 มาตรฐานการบริการประชาชน (% จำนวนคำขอที่เขตสามารถให้บริการได้ ภายในกรอบเวลาตามคู่มือประชาชน)	ร้อยละ 100 ร้อยละ 100	สำนักงานคณะกรรมการข้าราชการกรุงเทพมหานคร สนช.(R)	- กิจกรรมพัฒนา มาตรฐานการบริการประชาชน	-	ฝ่าย สิ่งแวดล้อมฯ และฝ่ายโยธา

ยุทธศาสตร์ด้านโปร่งใส

SUPER OKR	ค่าเป้าหมาย	หน่วยงานหลัก (H)	KRs (Key Result)	ค่าเป้าหมาย	หน่วยงาน (H)	โครงการ/กิจกรรม	งบประมาณ (บาท)	ส่วนราชการ/ฝ่าย
ประเด็นการพัฒนา 3.3 ยกระดับความร่วมมือในการต่อต้านการทุจริตกับองค์กรที่เกี่ยวข้อง								
3.3.1 หน่วยงานของกรุงเทพมหานคร ผ่านการประเมินด้านความโปร่งใสและปลอดทุจริตในระดับสูงสุดขององค์กรภาคีที่เกี่ยวข้อง	โครงการร้อยละ 80 ผ่านการประเมินดัชนีการเปิดเผยข้อมูล CoST คะแนน ITA ร้อยละ 96	สกก.	ความสำเร็จของการเข้าร่วม ISO37001	อย่างน้อย 1 หน่วยงาน ที่ผ่านการประเมิน 1 ฉบับ	สำนักงานคณะกรรมการข้าราชการกรุงเทพมหานคร สนข.(R)	- กิจกรรมความสำเร็จของการเข้าร่วม ISO37001	-	ฝ่ายโยธา

ยุทธศาสตร์ด้านสิ่งแวดล้อมดี

SUPER OKR	ค่าเป้าหมาย	หน่วยงานหลัก (H)	KRs (Key Result)	ค่าเป้าหมาย	หน่วยงาน (H)	โครงการ/กิจกรรม	งบประมาณ (บาท)	ส่วนราชการ/ ฝ่าย
ประเด็นการพัฒนาที่ 4.1 เพิ่มพื้นที่สีเขียว ต้นไม้								
4.1.1 มีพื้นที่สีเขียว 9 ตารางเมตร ต่อคน	9 ตารางเมตร/คน	สสส.	2 จำนวนต้นไม้ที่ปลูก (ปลูกต้นไม้รวมทุกประเภท)	250,000 ต้น	สำนักสิ่งแวดล้อม	- กิจกรรมปลูกต้นไม้ล้านต้น (จำนวนต้นไม้รวมทุกประเภท)	-	ฝ่ายรักษาความสะอาดฯ
			1 พัฒนากอนนสวย 50 เขต	1 เส้นทาง	1.22 กม.	สำนักการโยธา	- กิจกรรมถนนสวย ปี69 (สนย.) - โครงการบำรุงรักษาถนนสวย ปี 67-68	-
4.1.2 พื้นที่สีเขียวเข้าถึงได้ในเวลา 15 นาที	ไม่น้อยกว่า 500 แห่ง	สสส.	3 จำนวนสวน 15 นาที	200 แห่ง (สะสม 528) แห่ง สะสม 10 แห่ง	สำนักสิ่งแวดล้อม	- กิจกรรมพัฒนาพื้นที่เป็นสวน 15 นาที	-	ฝ่ายรักษาความสะอาดฯ
ประเด็นการพัฒนา 4.2 จัดการขยะ อากาศ น้ำเสีย								
4.2.1 ปริมาณขยะลดลงและไม่มีขยะตกค้าง	ลดลงไม่น้อยกว่า ร้อยละ 5 (เทียบกับปีฐาน 2565)	สสส.	31 ร้อยละของผู้ลงทะเบียนรับสิทธิ์คัดแยกขยะลดค่าธรรมเนียม	50 ฉบับ (1 ฉบับ/เขต) แห่ง (สะสม) ร้อยละ 25	สำนักสิ่งแวดล้อม	- กิจกรรมการตรวจสอบผู้ลงทะเบียนรับสิทธิ์คัดแยกขยะลดค่าธรรมเนียม	-	ฝ่ายรักษาความสะอาดฯ

ยุทธศาสตร์ด้านสิ่งแวดล้อม

SUPER OKR	ค่าเป้าหมาย	หน่วยงานหลัก (H)	KRs (Key Result)	ค่าเป้าหมาย	หน่วยงาน (H)	โครงการ/กิจกรรม	งบประมาณ (บาท)	ส่วนราชการ/ฝ่าย
ประเด็นการพัฒนา 4.2 จัดการขยะ อากาศ น้ำเสีย								
4.2.1 ปริมาณขยะลดลงและไม่มีขยะตกค้าง	ลดลงไม่น้อยกว่า ร้อยละ 5 (เทียบกับปีฐาน 2565)	สสส.	14.2 การเข้าร่วมการคัดแยกขยะภายใต้โครงการไม่เทรวม	ร้อยละ 100 100 แห่ง 10.53 ต้น/วัน	สำนักสิ่งแวดล้อม สนช.(R)	- กิจกรรมการเข้าร่วมการคัดแยกขยะภายใต้โครงการไม่เทรวม - ค่าใช้จ่ายในการส่งเสริมการคัดแยกมูลฝอยจากต้นทาง	- 100,000	ฝ่ายรักษาความสะอาดฯ
			14.1 ร้อยละความสำเร็จในการจัดเก็บขยะให้มีประสิทธิภาพครอบคลุมทุกพื้นที่	ร้อยละ 100 1) ไม่น้อยกว่า 2 ครั้ง/สัปดาห์ 2) เปรียบเทียบเส้นทางการวิ่งตาม GPS ค่าเฉลี่ยรวมทุกพื้นที่ไม่น้อยกว่าร้อยละ 80	สำนักสิ่งแวดล้อม สนช.(R)	- กิจกรรมการจัดเก็บขยะให้มีประสิทธิภาพครอบคลุมทุกพื้นที่	-	ฝ่ายรักษาความสะอาดฯ
	ร้อยละ 60	สสส.	14.3 การตั้งจุดทิ้งขยะกลางในหมู่บ้าน	ร้อยละ 60 11 แห่ง	สำนักสิ่งแวดล้อม สนช.(R)	- กิจกรรมการตั้งจุดทิ้งขยะกลางในหมู่บ้าน	-	ฝ่ายรักษาความสะอาดฯ

ยุทธศาสตร์ด้านสิ่งแวดล้อม

SUPER OKR	ค่าเป้าหมาย	หน่วยงานหลัก (H)	KRs (Key Result)	ค่าเป้าหมาย	หน่วยงาน (H)	โครงการ/กิจกรรม	งบประมาณ (บาท)	ส่วนราชการ/ ฝ่าย
ประเด็นการพัฒนา 4.2 จัดการขยะ อากาศ น้ำเสีย								
4.2.1 ปริมาณขยะลดลงและไม่มีขยะตกค้าง	ลดลงไม่น้อยกว่า ร้อยละ 5 (เทียบกับปีฐาน 2565)	สสส.	ปริมาณขยะที่ส่งกำจัดลดลงจากปี 2562	ร้อยละ 5 ลดลง 15.053 ตัน/วัน	สำนักสิ่งแวดล้อม สนช.(R)	- กิจกรรมการจัดการปริมาณขยะส่งกำจัดลดลงจากปี 2562	-	ฝ่ายรักษาความสะอาดฯ
4.2.2 คลองในพื้นที่บริการบำบัดน้ำเสียของกรุงเทพมหานครมีคุณภาพน้ำอยู่ในเกณฑ์มาตรฐาน	50 แห่ง	สนน.	32 คลองสาย 50 เขต	50 แห่ง 1 แห่ง	สำนักการระบายน้ำ สนช.(R)	- กิจกรรมคลองสาย 50 เขต	-	ฝ่ายโยธา
4.2.3 จำนวนวันที่ฝุ่น PM2.5 อยู่ในเกณฑ์มาตรฐาน ไม่น้อยกว่า 300 วัน/ปี	9,000 ครั้ง	สนอ.	20.1 จำนวนครั้งของการตรวจสอบสถานประกอบการ/โรงงาน แพลนท์ปูน สถานที่ก่อสร้าง ถมดิน/ทำทราย	9,000 ครั้ง 96 ครั้ง	สำนักอนามัย สนช.(R)	- กิจกรรมการตรวจสอบกำกับดูแล แหล่งกำเนิดฝุ่นละอองในพื้นที่เขตคันนายาว (จำนวนครั้งของการตรวจสอบ สถานประกอบการ/โรงงาน แพลนท์ปูน สถานที่ก่อสร้าง ถมดิน/ทำทราย	-	ฝ่ายสิ่งแวดล้อมฯ

ยุทธศาสตร์ด้านสิ่งแวดล้อมดี

SUPER OKR	ค่าเป้าหมาย	หน่วยงานหลัก (H)	KRs (Key Result)	ค่าเป้าหมาย	หน่วยงาน (H)	โครงการ/กิจกรรม	งบประมาณ (บาท)	ส่วนราชการ/ฝ่าย
ประเด็นการพัฒนา 4.2 จัดการขยะ อากาศ น้ำเสีย								
4.2.3 จำนวนวันที่ฝุ่น PM2.5 อยู่ในเกณฑ์มาตรฐาน ไม่น้อยกว่า 300 วัน/ปี	ไม่น้อยกว่า 300 วัน/ปี	สสส.	ร้อยละของยานพาหนะกรุงเทพมหานครมีค่าควันดำไม่เกินกว่าที่กำหนด	ร้อยละ 100	สำนักสิ่งแวดล้อม	- กิจกรรมตรวจสอบยานพาหนะ กทม.มีค่าควันดำไม่เกินกว่าที่กำหนด	-	ฝ่ายปกครอง
			ร้อยละของห้องเรียนอนุบาลปลอดฝุ่น	ร้อยละ 100	สำนักการศึกษา	- กิจกรรมห้องเรียนปลอดฝุ่น	-	ฝ่ายการศึกษา
			ร้อยละของห้องเรียนปลอดฝุ่นในศูนย์พัฒนาเด็กก่อนวัยเรียน กรุงเทพมหานคร	ร้อยละ 70	สำนักพัฒนาสังคม	- กิจกรรมปรับปรุงห้องเรียนปลอดฝุ่นในศูนย์พัฒนาเด็กก่อนวัยเรียนกรุงเทพมหานคร	-	ฝ่ายพัฒนาสังคมฯ
				ร้อยละ 80	สนช.(R)			
4.2.4 การปล่อยก๊าซเรือนกระจกของหน่วยงาน กรุงเทพมหานคร ลดลง	50,000 tCO2e(ตันคาร์บอนไดออกไซด์เทียบเท่า)	สสส.	จำนวนหน่วยงานที่ได้รับการประเมินในระดับทองแดง (ดี)	ไม่น้อยกว่า 60 แห่ง	สำนักสิ่งแวดล้อม	- กิจกรรมการประเมินสำนักงานสีเขียว	-	ฝ่ายปกครอง
				ระดับทองแดง	สนช.(R)			

ยุทธศาสตร์ด้านสุขภาพดี

SUPER OKR	ค่าเป้าหมาย	หน่วยงานหลัก (H)	KRs (Key Result)	ค่าเป้าหมาย	หน่วยงาน (H)	โครงการ/กิจกรรม	งบประมาณ (บาท)	ส่วนราชการ/ฝ่าย
ประเด็นการพัฒนาที่ 5.1 สนับสนุนและพัฒนากิจกรรมส่งเสริมสุขภาพชุมชนทุกกลุ่ม								
5.1.1 ร้อยละของงบประมาณ สปสช. ถูกใช้ ในการส่งเสริมสุขภาพของประชาชน	ร้อยละ 100	สนอ.	16 ส่งเสริมการใช้งบประมาณกองทุนหลักประกันสุขภาพกรุงเทพมหานคร - ร้อยละของเงินที่ได้รับอนุมัติแผนงานหรือโครงการหรือกิจกรรมกองทุนหลักประกันสุขภาพกรุงเทพมหานคร เมื่อเทียบกับวงเงินที่ได้รับจัดสรร	ร้อยละ 100 ร้อยละ 100 (5,550,660 บาท)	สำนักอนามัย สนข.(R)	- กิจกรรมส่งเสริมใช้งบประมาณกองทุนหลักประกันสุขภาพกรุงเทพมหานคร	-	ฝ่ายพัฒนาสังคมฯ
	50 เขต	สนอ.	จำนวนเขตที่ดำเนินโครงการภายใต้กองทุนหลักประกันสุขภาพกรุงเทพมหานคร อย่างน้อย 3 กลุ่มเป้าหมาย โดยอ้างอิงข้อมูลจากการตรวจสอบสุขภาพผ่านคน	50 เขต 3 กลุ่มเป้าหมาย	สำนักอนามัย สนข.(R)	- โครงการภายใต้กองทุนหลักประกันสุขภาพกรุงเทพมหานคร ตามกลุ่มเป้าหมาย	-	ฝ่ายพัฒนาชุมชนฯ

ยุทธศาสตร์ด้านสุขภาพดี

SUPER OKR	ค่าเป้าหมาย	หน่วยงานหลัก (H)	KRs (Key Result)	ค่าเป้าหมาย	หน่วยงาน (H)	โครงการ/กิจกรรม	งบประมาณ (บาท)	ส่วนราชการ/ ฝ่าย
ประเด็นการพัฒนาระดับ 5.1 สนับสนุนและพัฒนากิจกรรมส่งเสริมสุขภาพชุมชนทุกกลุ่ม								
5.1.2 อัตราการป่วยจากโรคติดต่อและโรคไม่ติดต่อลดลง	ร้อยละ 50	สพส.	ร้อยละของชุมชนจัดตั้งตามระเบียบของกรุงเทพมหานครที่มีชมรมผู้สูงอายุ	ร้อยละ 50 ร้อยละ 50	สำนักพัฒนาสังคม สนข.(R)	- กิจกรรมจัดตั้งชมรมผู้สูงอายุ ในพื้นที่	-	ฝ่ายพัฒนาชุมชนฯ
	อัตราป่วยด้วยโรคไข้เลือดออกไม่เกินค่ามัธยฐาน 5 ปี ย้อนหลัง	สนอ.	อัตราป่วยด้วยโรคไข้เลือดออกไม่เกินค่ามัธยฐาน 5 ปี ย้อนหลัง	ร้อยละ 100 101 ราย	สำนักอนามัย สนข.(R)	- ค่าใช้จ่ายโครงการบูรณาการความร่วมมือในการพัฒนาประสิทธิภาพการแก้ไขปัญหาโรคไข้เลือดออกในพื้นที่เขตคันนายาว - อัตราป่วยด้วยโรคไข้เลือดออกไม่เกินค่ามัธยฐาน 5 ปี ย้อนหลัง	190,100.-	ฝ่ายสิ่งแวดล้อมฯ

ยุทธศาสตร์ด้านสุขภาพดี

SUPER OKR	ค่าเป้าหมาย	หน่วยงานหลัก (H)	KRs (Key Result)	ค่าเป้าหมาย	หน่วยงาน (H)	โครงการ/กิจกรรม	งบประมาณ (บาท)	ส่วนราชการ/ฝ่าย
ประเด็นการพัฒนาที่ 5.1 สนับสนุนและพัฒนากิจกรรมส่งเสริมสุขภาพชุมชนทุกกลุ่ม								
5.1.3 สภาพแวดล้อมที่เป็นพื้นที่สุขภาพดีชุมชน	ร้อยละ ของชุมชน จัดตั้งที่ดำเนินการเปลี่ยน สัตว์จรเป็น สัตว์ชุมชน ร้อยละ 100	สนอ.	จำนวนสุนัขและแมวที่ได้รับการฉีดไมโครชิปและ/หรือจดทะเบียนสุนัขและแมวในกรุงเทพมหานคร	10,000 ตัว	สำนักอนามัย	- กิจกรรมการฉีดไมโครชิปและ/หรือจดทะเบียนสุนัขและแมวในกรุงเทพมหานคร	-	ฝ่ายสิ่งแวดล้อมฯ
				ร้อยละ 100	สนช.(R)			
	ร้อยละของชุมชนจัดตั้งที่ดำเนินการผ่าตัดทำหมันและ/หรือฉีดวัคซีนป้องกันโรคพิษสุนัขบ้าและส่งกลับคืนพื้นที่เดิมให้แก่สัตว์จรจัดโดยกรุงเทพมหานครและเครือข่าย	ร้อยละ 70	สำนักอนามัย	- กิจกรรมการผ่าตัดทำหมันและ/หรือฉีดวัคซีนป้องกันโรคพิษสุนัขบ้าให้แก่สัตว์จรจัดโดยกรุงเทพมหานครและเครือข่าย	-	ฝ่ายสิ่งแวดล้อมฯ		
ร้อยละ ของผู้เสพ รายใหม่ ลดลงเมื่อเทียบกับปีก่อนหน้า ร้อยละ 10	สนอ.	23.1 ร้อยละของชุมชนที่ได้รับการประเมินว่าเป็นชุมชนเฝ้าระวังปัญหาเสพติดเปลี่ยนสถานะเป็นชุมชนทั่วไป	ไม่เกินร้อยละ 14	สำนักอนามัย	- กิจกรรมชุมชนเข้มแข็งอย่างยั่งยืนในพื้นที่กรุงเทพมหานคร	-	ฝ่ายพัฒนาชุมชนฯ	
			ร้อยละ 100	สนช.(R)				

ยุทธศาสตร์ด้านสุขภาพดี

SUPER OKR	ค่าเป้าหมาย	หน่วยงานหลัก (H)	KRs (Key Result)	ค่าเป้าหมาย	หน่วยงาน (H)	โครงการ/กิจกรรม	งบประมาณ (บาท)	ส่วนราชการ/ฝ่าย
ประเด็นการพัฒนาระดับ 5.1 สนับสนุนและพัฒนากิจกรรมส่งเสริมสุขภาพชุมชนทุกกลุ่ม								
5.1.3 สภาพแวดล้อมที่เป็นพื้นที่สุขภาพชุมชน	ร้อยละของผู้เสพ รายใหม่ ลดลงเมื่อเทียบกับปี ก่อนหน้า ร้อยละ 10	สนอ.	ร้อยละของผู้ที่ได้รับการฟื้นฟูสุขภาพทางสังคม	ร้อยละ 90 ร้อยละ 90	สำนักอนามัย สนช.(R)	- กิจกรรมการฟื้นฟูสุขภาพทางสังคม	-	ฝ่ายพัฒนาชุมชนฯ

ยุทธศาสตร์ด้านเรียนรู้

SUPER OKR	ค่าเป้าหมาย	หน่วยงานหลัก (H)	KRs (Key Result)	ค่าเป้าหมาย	หน่วยงาน (H)	โครงการ/กิจกรรม	งบประมาณ (บาท)	ส่วนราชการ/ ฝ่าย
ประเด็นการพัฒนาที่ 6.1 ส่งเสริมการเรียนรู้ เด็กเล็กก่อนวัยเรียน (2-6 ปี)								
6.1.1 เด็กเล็ก ก่อนวัยเรียน ได้รับการส่งเสริม พัฒนาการเรียนรู้ ตามมาตรฐาน ระดับชาติ	ร้อยละ 100	สพส.	ร้อยละของศูนย์พัฒนาเด็กก่อนวัยเรียนที่นำแผนการจัดการเรียนรู้สำหรับเด็กปฐมวัยฯ ไปใช้	ร้อยละ 100 ร้อยละ 100	สำนักพัฒนาสังคม สนช.(R)	- กิจกรรมส่งเสริมการทำแผนการจัดการเรียนรู้สำหรับเด็กปฐมวัยฯ	-	ฝ่ายพัฒนาชุมชนฯ
			ร้อยละของศูนย์พัฒนาเด็กก่อนวัยเรียนที่รายงานผลการนำเมนูอาหาร Thai School Lunch ไปปรับใช้ผ่านระบบติดตามออนไลน์	ร้อยละ 100 ร้อยละ 100	สำนักพัฒนาสังคม สนช.(R)	- กิจกรรมส่งเสริมการนำเมนูอาหาร Thai School Lunch ไปปรับใช้ในศูนย์พัฒนาเด็กก่อนวัยเรียน	-	ฝ่ายพัฒนาชุมชนฯ
			12 ร้อยละของศูนย์พัฒนาเด็กเล็กที่ผ่านมาตรฐานของกรุงเทพมหานคร	ร้อยละ 60 ร้อยละ 60	สำนักพัฒนาสังคม สนช.(R)	- กิจกรรมปรับปรุงศูนย์พัฒนาเด็กก่อนวัยเรียน	-	ฝ่ายพัฒนาชุมชนฯ

ยุทธศาสตร์ด้านเรียนดี

SUPER OKR	คำเป้าหมาย	หน่วยงานหลัก (H)	KRs (Key Result)	คำเป้าหมาย	หน่วยงาน (H)	โครงการ/กิจกรรม	งบประมาณ (บาท)	ส่วนราชการ/ ฝ่าย
ประเด็นการพัฒนานี้ 6.2 พัฒนาสวัสดิการครูและนักเรียน								
6.2.1 นักเรียนและบุคลากรครูเข้าถึงสวัสดิการด้านการศึกษาที่จำเป็นและตามความเหมาะสม	- นักเรียน ร้อยละ 95 - ครู ร้อยละ 90	สนศ.	ร้อยละของเอกสารฎีกาค่าอาหารเบิกจ่ายของโรงเรียนที่ลดลง	ร้อยละ 55 ร้อยละ 55	สำนักการศึกษา สนข.(R)	- กิจกรรมการลดจำนวนเอกสารประกอบฎีกาเบิกค่าอาหารนักเรียน	-	ฝ่ายการคลัง
			เด็กและเยาวชนอยู่นอกระบบได้รับการติดตามและส่งต่อ	ร้อยละ 100 ร้อยละ 100	สำนักการศึกษา สนข.(R)	- เด็กและเยาวชนอยู่นอกระบบการศึกษาได้รับการติดตามและส่งต่อหน่วยงานที่เกี่ยวข้อง	-	ฝ่ายการศึกษา
ประเด็นการพัฒนานี้ 6.3 Transform หลักสูตรและห้องเรียนดิจิทัล								
6.3.1 นักเรียนได้รับการพัฒนาทักษะการจัดการเรียนรู้รูปแบบใหม่ และได้รับการส่งเสริมความรู้ตามความสนใจของตนเอง	ร้อยละของนักเรียนมีผลสัมฤทธิ์ผ่านเกณฑ์การประเมินตามมาตรฐานกลาง ร้อยละ 90	สนศ.	จำนวนนักเรียนที่เข้าร่วมกิจกรรม Open Education	ร้อยละ 25 ร้อยละ 25	สำนักการศึกษา สนข.(R)	- ค่าใช้จ่ายในการเปิดโรงเรียนสู่การเรียนรู้ (Open Education)	6,400.-	ฝ่ายการศึกษา

ยุทธศาสตร์ด้านเรียนดี

SUPER OKR	ค่าเป้าหมาย	หน่วยงานหลัก (H)	KRs (Key Result)	ค่าเป้าหมาย	หน่วยงาน (H)	โครงการ/กิจกรรม	งบประมาณ (บาท)	ส่วนราชการ/ ฝ่าย
ประเด็นการพัฒนาค่าที่ 6.3 Transform หลักสูตรและห้องเรียนดิจิทัล								
6.3.1 นักเรียนได้รับการพัฒนาทักษะการจัดการเรียนรู้รูปแบบใหม่ และได้รับการส่งเสริมความรู้ตามความสนใจของตนเอง	ร้อยละของนักเรียนมีผลสัมฤทธิ์ผ่านเกณฑ์การประเมินตามมาตรฐานกลาง ร้อยละ 90	สนศ.	13 จำนวนโรงเรียนที่ผ่านมาตรฐานการปรับปรุงกายภาพโรงเรียน	437 โรงเรียน 2 โรงเรียน	สำนักการศึกษา สนข.(R)	- จำนวนโรงเรียนที่ผ่านมาตรฐานการปรับปรุงกายภาพโรงเรียนสำนักงานเขตคันนายาว - ปรับปรุงโรงเรียนคันนายาว (ธารินเจริญ สงเคราะห์) - ปรับปรุงโรงเรียนจินดาบำรุง	- 1,721,000.- 254,000.-	ฝ่ายโยธา
			ร้อยละของนักเรียนกลุ่มเป้าหมายในโรงเรียนสังกัดกรุงเทพมหานครได้รับการฝึกทักษะการปฐมพยาบาลเบื้องต้นในการฟื้นคืนสัญญาณชีพ (CPR)	ร้อยละ 100 ร้อยละ 100	สำนักการศึกษา สนข.(R)	- กิจกรรมการฝึกทักษะการปฐมพยาบาลเบื้องต้นในการฟื้นคืนสัญญาณชีพ (CPR)	-	ฝ่ายการศึกษา

ยุทธศาสตร์ด้านเศรษฐกิจดี

SUPER OKR	ค่าเป้าหมาย	หน่วยงานหลัก (H)	KRs (Key Result)	ค่าเป้าหมาย	หน่วยงาน (H)	โครงการ/กิจกรรม	งบประมาณ (บาท)	ส่วนราชการ/ ฝ่าย
ประเด็นการพัฒนานี้ 7.1 เพิ่มโอกาสตลาดแรงงาน ฝึกอาชีพคนเมือง								
7.1.1 อัตราการว่างงานลดลง	ร้อยละ 10	สพส.	ร้อยละของคนพิการที่ได้รับการจ้างงานจาก กทม.	ร้อยละ 1 ร้อยละ 1	สำนักพัฒนาสังคม สนช.(R)	- ค่าใช้จ่ายในการจ้างงานคนพิการเพื่อปฏิบัติงานในสำนักงานเขตคันทนาว - กิจกรรมส่งเสริมและสนับสนุนคนพิการที่ได้รับการจ้างงานจาก กทม.	1,134,000.- -	ฝ่ายพัฒนาชุมชนฯ
ประเด็นการพัฒนานี้ 7.2 เพิ่มพื้นที่ Hawker Center ตลาดค้าขาย								
7.2.1 กทม.มี Hawker Center ที่ได้มาตรฐาน	10 จุด	สนท.	ร้อยละของผู้ค้าที่ประกอบปรุงอาหารที่มีการติดตั้งถังดับไขมันหรือจุดชกถังรวมที่ไม่ขัดต่อกฎหมาย	86 จุด ร้อยละ 80	สำนักเทศกิจ สนช.(R)	- กิจกรรมสำรวจผู้ค้าที่ประกอบปรุงอาหารที่มีการติดตั้งถังดับไขมันหรือจุดชกถังรวมที่ไม่ขัดต่อกฎหมาย	-	ฝ่ายสิ่งแวดล้อมฯ

ยุทธศาสตร์ด้านเศรษฐกิจดี

SUPER OKR	ค่าเป้าหมาย	หน่วยงานหลัก (H)	KRs (Key Result)	ค่าเป้าหมาย	หน่วยงาน (H)	โครงการ/กิจกรรม	งบประมาณ (บาท)	ส่วนราชการ/ฝ่าย
ประเด็นการพัฒนานี้ 7.3 ส่งเสริมเศรษฐกิจสร้างสรรค์ (Soft Power) และเศรษฐกิจระดับย่าน								
7.3.1 รายได้ของผู้ประกอบการจากกิจกรรมทางเศรษฐกิจของ กทม. เพิ่มขึ้น	ร้อยละ 20	สพส.	จำนวนชุมชนปลูกผักปลอดสารพิษเพิ่มขึ้น	100 ชุมชน 2 ชุมชน	สำนักพัฒนาสังคม สนข.(R)	- กิจกรรมส่งเสริมและสนับสนุนการปลูกผักปลอดสารพิษในชุมชน	-	ฝ่ายพัฒนาชุมชนฯ

ยุทธศาสตร์ด้านสังคม

SUPER OKR	ค่าเป้าหมาย	หน่วยงานหลัก (H)	KRs (Key Result)	ค่าเป้าหมาย	หน่วยงาน (H)	โครงการ/กิจกรรม	งบประมาณ (บาท)	ส่วนราชการ/ ฝ่าย
ประเด็นการพัฒนา 8.1 เปิดพื้นที่สาธารณะเพื่อรองรับกิจกรรมที่หลากหลาย								
8.1.1 ความครอบคลุมของพื้นที่สาธารณะ 15 นาที ในกรุงเทพมหานคร	ร้อยละ 70	สวท.	11.1 ร้อยละลานกีฬาที่ผ่านเกณฑ์มาตรฐาน	ร้อยละ 100	สำนักวัฒนธรรมกีฬา และการท่องเที่ยว สนช.(R)	- ปรับปรุงลานกีฬานาฬิกาพัฒนา 1 - กิจกรรมปรับปรุง/พัฒนาลานกีฬา	2,588,000.-	ฝ่ายพัฒนาชุมชนฯ
	ร้อยละ 5	สวท.	ร้อยละของผู้ใช้ลานกีฬาเพิ่มขึ้น	ร้อยละ 5	สำนักวัฒนธรรมกีฬา และการท่องเที่ยว สนช.(R)	- กิจกรรมส่งเสริมผู้ใช้ลานกีฬาเพิ่มขึ้น	-	ฝ่ายพัฒนาชุมชนฯ
			11.3 ร้อยละบ้านหนังสือที่ผ่านเกณฑ์มาตรฐาน	ร้อยละ 100	สำนักวัฒนธรรมกีฬา และการท่องเที่ยว สนช.(R)	- กิจกรรมปรับปรุง/พัฒนาบ้านหนังสือ	-	ฝ่ายพัฒนาชุมชนฯ
8.1.2 ผลงานทางวัฒนธรรมที่เกิดขึ้นใน พื้นที่กรุงเทพมหานคร	จำนวนไม่น้อยกว่า 7 ผลงาน	สวท.	จำนวนประชาชนที่เข้าร่วมการแข่งขันกีฬา	45,000 คน	สำนักวัฒนธรรมกีฬา และการท่องเที่ยว สนช.(R)	- ค่าใช้จ่ายในการส่งเสริมกิจกรรมสโมสรกีฬาลานกีฬา	1,049,800.-	ฝ่ายพัฒนาชุมชนฯ
				100 คน	สนช.(R)	- กิจกรรมส่งเสริมประชาชนที่เข้าร่วมการแข่งขันกีฬา		

ยุทธศาสตร์ด้านสังคม

SUPER OKR	คำเป้าหมาย	หน่วยงานหลัก (H)	KRs (Key Result)	คำเป้าหมาย	หน่วยงาน (H)	โครงการ/กิจกรรม	งบประมาณ (บาท)	ส่วนราชการ/ฝ่าย
ประเด็นการพัฒนา 8.2 สนับสนุนเงื่อนไขการดำรงชีพคนไร้บ้าน คนพิการ และกลุ่มเปราะบาง								
8.2.1 กลุ่มเปราะบางเข้าถึงสวัสดิการตามความจำเป็นและเหมาะสม	ร้อยละ 80	สพส.	28.2 จำนวนครั้งที่ลงสำรวจคนไร้บ้าน	5,000 ครั้ง 100 ครั้ง	สำนักพัฒนาสังคม สนช.(R)	- กิจกรรมการลงสำรวจคนไร้บ้าน	-	ฝ่ายเทคนิค ฝ่ายพัฒนาชุมชนฯ
8.2.2 กลุ่มเปราะบาง เข้าถึงบริการที่กรุงเทพมหานคร จัดให้อย่างพอเพียงและปลอดภัย	1. ความพึงพอใจของผู้ใช้บริการ ร้อยละ 80 2. การแก้ไขปัญหาเรื่องร้องเรียน ร้อยละ 100	สพส.	18 ร้อยละของคนกลุ่มเปราะบางที่ได้รับอาหารเพิ่มขึ้นจากที่ผ่านมา	ร้อยละ 20 ร้อยละ 20	สำนักพัฒนาสังคม สนช.(R)	- ค่าใช้จ่ายโครงการ BKK Food Bank ส่งต่ออาหารให้กลุ่มเปราะบางอย่างเป็นรูปธรรม - กิจกรรม BKK Food Bank ส่งต่ออาหารให้กลุ่มเปราะบาง	50,000.-	ฝ่ายพัฒนาชุมชนฯ
	ร้อยละ 100	สนอ.	19.1 ร้อยละของจุดบริการน้ำดื่มฟรีในสถานที่ราชการสังกัดกรุงเทพมหานครได้รับการตรวจคุณภาพน้ำดื่มผ่านเกณฑ์ที่กำหนด	ร้อยละ 100 ร้อยละ 100 (1 จุด)	สำนักอนามัย สนช.(R)	- กิจกรรมเฝ้าระวังคุณภาพน้ำดื่มฟรีในพื้นที่เขตคันนายาว(สถานที่ราชการสังกัดกรุงเทพมหานคร)	-	ฝ่ายสิ่งแวดล้อมฯ
			19.2 ร้อยละของจุดบริการน้ำดื่มฟรีในหน่วยงานอื่น/สถานที่เอกชนได้รับการตรวจคุณภาพน้ำดื่มผ่านเกณฑ์ที่กำหนด	ร้อยละ 100 ร้อยละ 100 (50 จุด)	สำนักอนามัย สนช.(R)	- กิจกรรมเฝ้าระวังคุณภาพน้ำดื่มฟรีในพื้นที่เขตคันนายาว(หน่วยงานอื่น/สถานที่เอกชน)	-	ฝ่ายสิ่งแวดล้อมฯ

ยุทธศาสตร์ด้านสังคม

SUPER OKR	คำเป้าหมาย	หน่วยงานหลัก (H)	KRs (Key Result)	คำเป้าหมาย	หน่วยงาน (H)	โครงการ/กิจกรรม	งบประมาณ (บาท)	ส่วนราชการ/ ฝ่าย
ประเด็นการพัฒนา 8.2 สนับสนุนเงื่อนไขการดำรงชีพคนไร้บ้าน คนพิการ และกลุ่มเปราะบาง								
8.2.2 กลุ่มเปราะบาง เข้าถึงบริการที่กรุงเทพมหานคร จัดให้อย่างพอเพียงและปลอดภัย	1. ความพึงพอใจของผู้ใช้บริการ ร้อยละ 80 2. การแก้ไขปัญหาเรื่องร้องเรียน ร้อยละ 100	สพส.	จำนวนฐานข้อมูลห้องพักชั่วคราวนักเรียนนักศึกษาจบใหม่ (Housing Incubator) และห้องเช่าราคาถูก ได้รับการปรับปรุงข้อมูลให้เป็นปัจจุบัน	1 ฐานข้อมูล	สำนักพัฒนาสังคม	- กิจกรรมการจัดทำฐานข้อมูลห้องพักชั่วคราวนักเรียนนักศึกษาจบใหม่ (Housing Incubator) และห้องเช่าราคาถูก ในพื้นที่	-	ฝ่ายพัฒนาชุมชนฯ
			จำนวนวันที่มีการส่งต่ออาหาร	5 วัน	สำนักพัฒนาสังคม	- กิจกรรม BKK Food Bank ส่งต่ออาหารให้กลุ่มเปราะบางฯ	-	ฝ่ายพัฒนาชุมชนฯ
				5 วัน/สัปดาห์	สนข.(R)			
			24 ร้อยละของห้องน้ำสาธารณะที่ผ่านการประเมิน HAS	ร้อยละ 90	สำนักอนามัย	- โครงการพัฒนาสุขลักษณะห้องน้ำสาธารณะในพื้นที่เขตคั่นนายาว (HAS)	-	ฝ่ายสิ่งแวดล้อมฯ
				ร้อยละ 100 (87 แห่ง)	สนข.(R)			
ร้อยละของห้องน้ำที่ไม่ผ่านเกณฑ์ประเมินจาก	ร้อยละ 90	สำนักอนามัย	- โครงการพัฒนาสุขลักษณะห้องน้ำ	-	ฝ่ายสิ่งแวดล้อมฯ			

ยุทธศาสตร์ด้านสังคม

SUPER OKR	ค่าเป้าหมาย	หน่วยงานหลัก (H)	KRs (Key Result)	ค่าเป้าหมาย	หน่วยงาน (H)	โครงการ/กิจกรรม	งบประมาณ (บาท)	ส่วนราชการ/ ฝ่าย
			ปีที่ผ่านมาแล้วได้รับการแก้ไข	2 แห่ง (ร้อยละ 100)	สนช.(R)	สาธารณะในพื้นที่เขตคันนายาว (ห้องน้ำที่ไม่ผ่านเกณฑ์ประเมินจากปีที่ผ่านมาได้รับการแก้ไข)		
ประเด็นการพัฒนา 8.3 สร้างชุมชนเข้มแข็งร่วมพัฒนา								
8.3.1 โครงการ/กิจกรรมที่ส่งเสริมชุมชนเข้มแข็งได้รับการประเมินความยั่งยืน	ร้อยละ 100	สพส.	ร้อยละของอาสาสมัครพัฒนาชุมชนผ่านเกณฑ์มาตรฐานอาสาสมัครพัฒนาชุมชนต้นแบบครบ 5 ด้าน	ร้อยละ 80	สำนักพัฒนาสังคม	- โครงการจ้างอาสาสมัครพัฒนาชุมชน - กิจกรรมพัฒนามาตรฐานอาสาสมัครพัฒนาชุมชน	172,800.-	ฝ่ายพัฒนาชุมชนฯ
			15 ร้อยละของชุมชนที่มีการเปิดเวทีประชาคมเพื่อดำเนินการตามโครงการชุมชนเข้มแข็งฯ	ร้อยละ 100	สำนักพัฒนาสังคม	- กิจกรรมชุมชนเข้มแข็งพัฒนาตนเองตามหลักปรัชญาเศรษฐกิจพอเพียง	-	ฝ่ายพัฒนาชุมชนฯ
			25 ร้อยละของข้อมูลหลังคาเรือนในชุมชนทุกชุมชนได้รับการปรับปรุงให้เป็นปัจจุบัน	ร้อยละ 70	สำนักพัฒนาสังคม	- กิจกรรมปรับปรุงข้อมูลหลังคาเรือนในชุมชนทุกชุมชนให้เป็นปัจจุบัน	-	ฝ่ายพัฒนาชุมชนฯ
				ร้อยละ 100	สนช.(R)			

ยุทธศาสตร์ด้านบริหารจัดการดี

SUPER OKR	ค่าเป้าหมาย	หน่วยงานหลัก (H)	KRs (Key Result)	ค่าเป้าหมาย	หน่วยงาน (H)	โครงการ/กิจกรรม	งบประมาณ (บาท)	ส่วนราชการ/ฝ่าย
ประเด็นการพัฒนา 9.1 ระบบงาน เงิน คน ระเบียบที่มีประสิทธิภาพ								
9.1.2 ร้อยละของรายการ/โครงการที่ผ่านการจัดทำงบประมาณฐานศูนย์ ที่บรรจุในร่างข้อบัญญัติงบประมาณรายจ่ายประจำปีงบประมาณ	ร้อยละ 20	สนค.	21.1 จำนวนสิ่งปลูกสร้างที่เชื่อมพิกัด House Id ใน BMA TAX	ร้อยละ 98 16,169 เลขหมาย	สำนักงานคลัง สนช.(R)	- กิจกรรมการดำเนินงานเชื่อมพิกัด House Id ใน BMA TAX	-	ฝ่ายรายได้
		สำนักงานเลขานุการ ผู้ว่าราชการกรุงเทพมหานคร	สัดส่วนจำนวนข้อสั่งการที่ดำเนินการแล้วต่อข้อสั่งการทั้งหมด	ร้อยละ 90 ร้อยละ 90	สำนักงานเลขานุการ ผู้ว่าราชการกรุงเทพมหานคร สนช.(R)	- สัดส่วนจำนวนข้อสั่งการที่ดำเนินการแล้ว	-	ฝ่ายปกครอง

ยุทธศาสตร์ด้านบริหารจัดการดี

SUPER OKR	ค่าเป้าหมาย	หน่วยงานหลัก (H)	KRs (Key Result)	ค่าเป้าหมาย	หน่วยงาน (H)	โครงการ/กิจกรรม	งบประมาณ (บาท)	ส่วนราชการ/ฝ่าย
ประเด็นการพัฒนา 9.1 ระบบงาน เงิน คน ระเบียบที่มีประสิทธิภาพ								
9.1.3 ร้อยละความสำเร็จของการพัฒนาหรือปรับปรุงพื้นฐาน ทางการบริหารจัดการที่นำไปสู่การใช้งานระบบ e - Office และ e-Service ของกรุงเทพมหานครที่ครบถ้วน ครอบคลุมเพื่อสนับสนุนความพร้อมและมีความมีศักยภาพของเมือง	ร้อยละ 80	สำนักงานวางผังและพัฒนาเมือง	21.2 ความครบถ้วนในการบันทึกข้อมูลและการเปลี่ยนแปลงอาคาร	ร้อยละ 80 ร้อยละ 80	สำนักงานวางผังและพัฒนาเมือง สนข.(R)	- กิจกรรมการบันทึกข้อมูลและการเปลี่ยนแปลงอาคาร	-	ฝ่ายทะเบียนและโยธา
	660,000 รายการบ้าน	สำนักงานวางผังและพัฒนาเมือง	21.3 ความคืบหน้าในการตรวจสอบและแก้ไขข้อมูลอาคาร	660,000 รายการบ้าน 3,400 รายการบ้าน	สำนักงานวางผังและพัฒนาเมือง สนข.(R)	- กิจกรรมการตรวจสอบและแก้ไขข้อมูลอาคาร	-	ฝ่ายรักษาฯ

ยุทธศาสตร์ด้านบริหารจัดการดี

SUPER OKR	ค่าเป้าหมาย	หน่วยงานหลัก (H)	KRs (Key Result)	ค่าเป้าหมาย	หน่วยงาน (H)	โครงการ/กิจกรรม	งบประมาณ (บาท)	ส่วนราชการ/ฝ่าย
ประเด็นการพัฒนา 9.1 ระบบงาน เงิน คน ระเบียบที่มีประสิทธิภาพ								
9.1.3 ร้อยละความสำเร็จของการพัฒนาหรือปรับปรุงพื้นฐาน ทางการบริหารจัดการที่นำไปสู่การใช้งานระบบ e - Office และ e-Service ของกรุงเทพมหานครที่ครบถ้วน ครอบคลุม เพื่อสนับสนุนความพร้อมและความมีศักยภาพของเมือง	ร้อยละ 100	สยป.	หน่วยงานรายงานผลการดำเนินงานในระบบ BMA PolicyTracking	หน่วยงานเข้าใช้งานระบบ และมีการรายงานตาม 77 หน่วยงาน 100 ระบบ ร้อยละ 80	สำนักยุทธศาสตร์ และ ประเมินผล (ดิจิทัล) สนช.(R)	- กิจกรรมการรายงานผลการดำเนินงานในระบบ BMA PolicyTracking	-	ฝ่ายปกครอง

ยุทธศาสตร์ด้านบริหารจัดการดี

SUPER OKR	ค่าเป้าหมาย	หน่วยงานหลัก (H)	KRs (Key Result)	ค่าเป้าหมาย	หน่วยงาน (H)	โครงการ/กิจกรรม	งบประมาณ (บาท)	ส่วนราชการ/ฝ่าย
ประเด็นการพัฒนา 9.2 ส่งเสริมการมีส่วนร่วมของประชาชนในการบริหารจัดการเมือง								
9.2.1 อัตราส่วน ของ ข้อเสนอแนะ ในการ พัฒนาและ แก้ไขปัญหา จาก ภาคประชาชน ถูก นำไปสู่การปฏิบัติ	เขตละ 2 กิจกรรม (50 สำนักงาน เขต)	สปท.	27 การมีส่วนร่วมใน การแก้ไขปัญหาในพื้นที่ เขตของคณะขับเคลื่อน การมีส่วนร่วมเพื่อการพัฒนาเขต	เขตละ 2 กิจกรรม (50 สำนักงาน เขต) 2 กิจกรรม	สำนักงาน ปกครอง และ ทะเบียน สนช.(R)	- กิจกรรมการมีส่วนร่วม ในการแก้ไขปัญหาในพื้นที่ เขตของคณะขับเคลื่อน การมีส่วนร่วมเพื่อการพัฒนาเขต	-	ฝ่ายปกครอง
	926 กิจกรรม (2 กิจกรรม/ วัต)	สวท.	29 จำนวนกิจกรรมที่ สำนักงานเขตขับเคลื่อน นโยบายวัดคู่เมือง	926 กิจกรรม (2 กิจกรรม/ วัต) 6 กิจกรรม	สำนัก วัฒนธรรม กีฬา และ การ ท่อง เที้ยว สนช.(R)	- กิจกรรมการขับเคลื่อน นโยบายวัดคู่เมือง	-	ฝ่ายปกครอง
	30 สำนักงาน เขตดำเนิน กิจกรรม อย่าง น้อย เขต ละ 1 กิจกรรม	สปท.	30 การขับเคลื่อนและ การมีส่วนร่วมของ มุสลิมร่วมพัฒนาเมือง	30 สำนักงาน เขต 1 กิจกรรม (อย่างน้อย 1 กิจกรรม)	สำนักงาน ปกครอง และ ทะเบียน สนช.(R)	- กิจกรรมการขับเคลื่อน และการมีส่วนร่วมของ มุสลิมร่วมพัฒนาเมือง	-	ฝ่ายปกครอง

ยุทธศาสตร์ด้านบริหารจัดการดี

SUPER OKR	ค่าเป้าหมาย	หน่วยงานหลัก (H)	KRs (Key Result)	ค่าเป้าหมาย	หน่วยงาน (H)	โครงการ/กิจกรรม	งบประมาณ (บาท)	ส่วนราชการ/ฝ่าย
ประเด็นการพัฒนา 9.2 ส่งเสริมการมีส่วนร่วมของประชาชนในการบริหารจัดการเมือง								
9.2.2 คะแนนความพึงพอใจของประชาชนต่อการดำเนินงาน การแก้ไขปัญหาและการให้บริการของกรุงเทพมหานคร ในภาพรวม	คะแนน 4	สยป.	จำนวนสื่อประชาสัมพันธ์ที่เผยแพร่ ไม่น้อยกว่า	50 ไม่น้อยกว่า (ชิ้นงาน)	สำนักงานประชาสัมพันธ์ สำนักปลัด กรุงเทพมหานคร สนช.(R)	- กิจกรรมการประชาสัมพันธ์	-	ฝ่ายปกครอง
			22 จำนวนการเข้าถึงสื่อประชาสัมพันธ์ที่เผยแพร่	ไม่น้อยกว่า 3 ล้านคน				
				300,000 ครั้ง/ปี				

1.2 การดำเนินงานตามนโยบายผู้บริหารนโยบายที่กำหนดใน Policy Mapping แต่ไม่ปรากฏในแผนปฏิบัติการกรุงเทพมหานคร ประจำปี พ.ศ. 2569

รหัสนโยบาย	นโยบาย	เป้าหมายนโยบาย	โครงการ	งบประมาณ (บาท)	ส่วนราชการ/ฝ่าย
ด้านเดินทางดี					
-	-	-	-	-	-
ด้านปลอดภัยดี					
ด้านสิ่งแวดล้อมดี					
ด้านสุขภาพดี					

ส่วนที่ 2 ยุทธศาสตร์หน่วยงาน (แผนงานที่ดำเนินการตามอำนาจหน้าที่ของหน่วยงานเป็นเรื่องสำคัญที่หน่วยงานต้องการผลักดันเพื่อพัฒนาหรือแก้ไข)ปัญหา)

ภารกิจที่ 1 - ไม่มี -

วัตถุประสงค์ของภารกิจ.....

เชื่อมโยงกับแผนพัฒนากรุงเทพมหานคร ระยะ 20 ปี (พ.ศ. 2560 - 2580) ฉบับปรับปรุง ยุทธศาสตร์ที่.....

ยุทธศาสตร์ย่อยที่.....เป้าประสงค์ที่.....

ลำดับที่	ตัวชี้วัดภารกิจสำคัญของหน่วยงาน	ค่าเป้าหมาย	โครงการ/กิจกรรมสำคัญ	งบประมาณ	ส่วนราชการ/ฝ่าย
-	-	-	-	-	-

ส่วนที่ 3 งานประจำพื้นฐาน

แบบที่ 2 ระดับสำนักงานเขต

ลำดับที่	งาน	โครงการ	งบประมาณ	ฝ่าย
1	งานอำนวยการและบริหารสำนักงานเขต	1. ปรับปรุงสำนักงานเขตคันทนาว	1,876,000	ฝ่ายปกครอง
	งานปกครอง	2. ค่าใช้จ่ายในการฝึกอบรมอาสาสมัครป้องกันภัยฝ่ายพลเรือน (หลักสูตรทบทวน)	41,500	ฝ่ายปกครอง
2	งานบำรุงรักษาซ่อมแซม	1. ก่อสร้างอาคารปฏิบัติการ สำนักงานเขตคันทนาว	21,325,000	ฝ่ายโยธา
		2. ปรับปรุงซอยกาญจนาภิเษก 9 แยก 9 ถึงคลองคอตัน	5,546,000	ฝ่ายโยธา
		3. ปรับปรุงซอยรามอินทรา 85 จากถนนรามอินทรา ถึงสุดระยะที่กำหนด	16,441,000	ฝ่ายโยธา
		4. ปรับปรุงซอยนวมินทร์ 163 จากปากซอยถึงคลองหลวงวิจิตร	4,541,000	ฝ่ายโยธา
		5. ปรับปรุงซอยนวมินทร์ 74 แยก 3-8-22 , 3-8-24 , 3-8-26	795,000	ฝ่ายโยธา
		6. ปรับปรุงซอยรามอินทรา 89	8,359,000	ฝ่ายโยธา
		7. ปรับปรุงซอยคูบอน 13 ถึงระยะที่กำหนด	1,473,000	ฝ่ายโยธา
		8. ติดตั้งราวกันตกบริเวณริมเขื่อนริมคลองบ้านเกาะ	658,000	ฝ่ายโยธา
3	แผนบูรณาการการป้องกันและแก้ไขปัญหาน้ำท่วมในพื้นที่กรุงเทพมหานครวันออก	1. ก่อสร้างเขื่อน ค.ส.ล. เลียบลำบึงกุ่ม	29,064,000	ฝ่ายโยธา

แบบที่ 2 ระดับสำนักงานเขต (ต่อ)

ลำดับที่	งาน	โครงการ	งบประมาณ	ฝ่าย
4	งานพัฒนาชุมชนและบริการสังคม	1. ปรับปรุงลานวัฒนธรรม เขตคันนายาว ซอยเสรีไทย 52	5,240,000	ฝ่ายพัฒนาชุมชนฯ
		2. ค่าใช้จ่ายในการสนับสนุนการดำเนินงานของคณะกรรมการชุมชน	3,240,000	ฝ่ายพัฒนาชุมชนฯ
		3. ค่าใช้จ่ายในการส่งเสริมกิจการสภาเด็กและเยาวชนเขต	202,000	ฝ่ายพัฒนาชุมชนฯ
		4. ค่าใช้จ่ายในการฝึกอบรมวิชาชีพเสริมรายได้	100,000	ฝ่ายพัฒนาชุมชนฯ
		5. ค่าใช้จ่ายโครงการรู้ใช้ รู้เก็บ คนกรุงเทพฯ ชีวิตมั่นคง	20,000	ฝ่ายพัฒนาชุมชนฯ
		6. ค่าใช้จ่ายในการจัดสวัสดิการ การสงเคราะห์ช่วยเหลือเด็กสตรี ครอบครัว ผู้ด้อยโอกาส ผู้สูงอายุและคนพิการ	1,200,000	ฝ่ายพัฒนาชุมชนฯ
		7. ค่าใช้จ่ายในการจัดกิจกรรมครอบครัวรักการอ่าน	80,000	ฝ่ายพัฒนาชุมชนฯ
		8. ค่าใช้จ่ายในการดำเนินงานศูนย์บริการและถ่ายทอดเทคโนโลยีการเกษตร	51,100	ฝ่ายพัฒนาชุมชนฯ
		9. ค่าใช้จ่ายในการจัดงานวันสำคัญ อนุรักษ์สืบสานวัฒนธรรมประเพณี	500,000	ฝ่ายพัฒนาชุมชนฯ
		10. ค่าใช้จ่ายในการขับเคลื่อนการพัฒนาและแก้ไขปัญหาที่อยู่อาศัยกรุงเทพมหานคร	38,000	ฝ่ายพัฒนาชุมชนฯ
5	งานสุขาภิบาลอาหารและอนามัย สิ่งแวดล้อม	1. ค่าใช้จ่ายโครงการกรุงเทพฯ เมืองอาหารปลอดภัย	121,600	ฝ่ายสิ่งแวดล้อมฯ
	งานป้องกันและควบคุมโรค	1. ค่าใช้จ่ายโครงการกรุงเทพมหานครเขตปลอดบุหรี่	100,000	ฝ่ายสิ่งแวดล้อมฯ
6	งานบริหารทั่วไปฝ่ายการศึกษา	1. ค่าใช้จ่ายในการประชุมครู	21,500	ฝ่ายการศึกษา
		2. ค่าใช้จ่ายในการฝึกอบรมนายหมู่ลูกเสือสามัญสามัญรุ่นใหญ่ และหัวหน้าหน่วย ยุวกาชาด	56,500	ฝ่ายการศึกษา
7	งานงบประมาณโรงเรียน	1. ค่าใช้จ่ายในการจัดประชุมสัมมนาคณะกรรมการสถานศึกษาขั้นพื้นฐานโรงเรียน สังกัดกรุงเทพมหานคร	13,200	ฝ่ายการศึกษา
		2. ค่าใช้จ่ายในการสัมมนาประธานกรรมการเครือข่ายผู้ปกครองเพื่อพัฒนาโรงเรียน สังกัดกรุงเทพมหานคร	5,300	ฝ่ายการศึกษา

แบบที่ 2 ระดับสำนักงานเขต (ต่อ)

ลำดับที่	งาน	โครงการ	งบประมาณ	ฝ่าย	
	งานงบประมาณโรงเรียน	3. ค่าใช้จ่ายในการส่งเสริมสนับสนุนให้นักเรียนสร้างสรรค์ผลงานเพื่อการเรียนรู้	30,200	ฝ่ายการศึกษา	
		4. ค่าใช้จ่ายในการสนับสนุนการสอนในศูนย์ศึกษาพระพุทธศาสนาวันอาทิตย์	402,400	ฝ่ายการศึกษา	
		5. ค่าใช้จ่ายในการพัฒนาคุณภาพเครือข่ายโรงเรียนสังกัดกรุงเทพมหานคร	90,000	ฝ่ายการศึกษา	
		6. ค่าใช้จ่ายโครงการเล่นน้ำได้ ว่ายน้ำเป็น	600,000	ฝ่ายการศึกษา	
		7. ค่าใช้จ่ายในการเปิดโลกกว้างสร้างเส้นทางสู่อาชีพ	20,000	ฝ่ายการศึกษา	
		8. ค่าใช้จ่ายในพิธีทบทวนคำปฏิญาณและสวนสนามลูกเสือกรุงเทพมหานคร	56,200	ฝ่ายการศึกษา	
		9. ค่าใช้จ่ายในพิธีปฏิญาณตนและสวนสนามยุวกาชาดกรุงเทพมหานคร	51,600	ฝ่ายการศึกษา	
		10. ค่าใช้จ่ายในการส่งเสริมกีฬานักเรียนสังกัดกรุงเทพมหานคร	67,700	ฝ่ายการศึกษา	
		11. ค่าใช้จ่ายโครงการโรงเรียนสองภาษา	8,604,000	ฝ่ายการศึกษา	
		รวม		111,030,800	

โครงการ/กิจกรรมสำคัญตามแผนปฏิบัติการกรุงเทพมหานคร ประจำปี พ.ศ. 2569
(เรียงลำดับตามความสำคัญ/จำเป็นเร่งด่วนในการดำเนินการ)

ลำดับที่	ชื่อโครงการ/กิจกรรมสำคัญ	งบประมาณ	ส่วนราชการ/ ฝ่าย	รหัส KRs	รหัสนโยบาย (3 หลัก)
1	กิจกรรมยกเลิก/ยุบรวม พื้นที่หาบเร่แผงลอยนอกจุดผ่อนผัน		ฝ่ายเทศกิจ	11104	P042,170
2	กิจกรรมกวาดล้างผู้ใช้รถจักรยานยนต์บนทางเท้าลดลง		ฝ่ายเทศกิจ	11102	P226
3	กิจกรรมกวาดรถจักรยานยนต์ จอดหรือขับขึ้นทางเท้า (จุดที่มีกล้อง AI)		ฝ่ายเทศกิจ	11105	P226
4	กิจกรรมขึ้นทะเบียนทางหลวงท้องถิ่น			12101	P228
5	กิจกรรมการเคลื่อนย้ายซากยานยนต์เทียบบัญชีปี 2568		ฝ่ายเทศกิจ	12102	P225
6	กิจกรรมการขุดลอกคูคลอง เปิดทางน้ำไหล		ฝ่ายโยธา	14101	P166
7	กิจกรรมล้างทำความสะอาดท่อระบายน้ำ		ฝ่ายโยธา	14101	P166
8	กิจกรรมแก้ไขจุดเสี่ยงอาชญากรรม		ฝ่ายเทศกิจ	21113	P001
9	กิจกรรมตรวจสอบการลักลอบทิ้งขยะในที่รกร้าง		ฝ่ายเทศกิจ	21115	P078
10	กิจกรรมติดตั้ง/ซ่อมไฟฟ้าส่องสว่าง		ฝ่ายโยธา	21106	P001
11	กิจกรรมการตรวจสอบสภาพยานพาหนะและรายงานสถานะรายเดือน		ฝ่ายปกครอง	22108	P079
12	กิจกรรมการตรวจสอบทรัพยากรด้านความปลอดภัยโรงเรียนสังกัดสำนักงานเขตคันทนาวาว		ฝ่ายการศึกษา	22109	P236
13	กิจกรรมการสำรวจความต้องการจัดซื้อเครื่องดับเพลิงแบบยกหัว		ฝ่ายปกครอง	22105	P080
14	กิจกรรมการฝึกซ้อมแผนเผชิญเหตุระดับเขต		ฝ่ายปกครอง	22202	P165
15	กิจกรรมการแก้ไขปัญหาข้อร้องเรียนของประชาชน กรณีร้องเรียนผ่านแพลตฟอร์ม Traffy Fondue กทม.		ฝ่ายปกครอง	31201	P045
16	กิจกรรมพัฒนามาตรฐานการบริการประชาชน		ฝ่าย สิ่งแวดล้อมฯ และฝ่ายโยธา	32107	P020
17	กิจกรรมความสำเร็จของการเข้าร่วม ISO37001		ฝ่ายโยธา	33101	P025

ลำดับที่	ชื่อโครงการ/กิจกรรมสำคัญ	งบประมาณ	ส่วนราชการ/ ฝ่าย	รหัส KRs	รหัสนโยบาย (3 หลัก)
18	กิจกรรมปลูกต้นไม้ล้านต้น (จำนวนต้นไม้รวมทุกประเภท)		ฝ่ายรักษา ความสะอาดฯ	41101	P049
19	กิจกรรมถนนสวย ปี69 (สนย.)		ฝ่ายโยธา	41103	P218
20	โครงการบำรุงรักษาถนนสวย ปี 67-68		ฝ่ายโยธา และ ฝ่ายรักษา ความสะอาดฯ	41103	P218
21	กิจกรรมพัฒนาพื้นที่เป็น สวน 15 นาที		ฝ่ายรักษา ความสะอาดฯ	41202	P108
22	กิจกรรมการตรวจสอบผู้ลงทะเบียนรับ สิทธิ์คัดแยกขยะลดค่าธรรมเนียม		ฝ่ายรักษา ความสะอาดฯ	42102	P147
23	กิจกรรมการเข้าร่วมการคัดแยกขยะ ภายใต้โครงการไม่เทรวม		ฝ่ายรักษา ความสะอาดฯ	42107	P145
24	ค่าใช้จ่ายในการส่งเสริมการคัดแยกมูล ฝอยจากต้นทาง	100,000	ฝ่ายรักษา ความสะอาดฯ	42107	P147
25	กิจกรรมการจัดเก็บขยะให้มีประสิทธิภาพ ครอบคลุมทุกพื้นที่		ฝ่ายรักษา ความสะอาดฯ	42106	P146
26	กิจกรรมการจัดจุดทิ้งขยะกลางในหมู่บ้าน		ฝ่ายรักษา ความสะอาดฯ	42108	P146
27	กิจกรรมการจัดการปริมาณขยะส่งกำจัด ลดลงจากปี 2562		ฝ่ายรักษา ความสะอาดฯ	42105	P232
28	กิจกรรมคลองสวย 50 เขต		ฝ่ายโยธา	42204	P169
29	กิจกรรมการตรวจสอบ กำกับดูแล แหล่งกำเนิดฝุ่นละอองในพื้นที่เขตคันนา ยาว (จำนวนครั้งของการตรวจสอบ สถาน ประกอบการ/โรงงาน แพลนท์ปูน สถานที่ ก่อสร้าง ถมดิน/ท่าทราย		ฝ่าย สิ่งแวดล้อมฯ	42308	P011,012
30	กิจกรรมตรวจสอบยานพาหนะ กทม.มีค่า ควันดำไม่เกินกว่าที่กำหนด		ฝ่ายปกครอง	42307	P037
31	กิจกรรมห้องเรียนปลอดฝุ่น		ฝ่ายการศึกษา	42306	P048
32	กิจกรรมปรับปรุงห้องเรียนปลอดฝุ่นใน ศูนย์พัฒนาเด็กก่อนวัยเรียน กรุงเทพมหานคร		ฝ่ายพัฒนา ชุมชนฯ	42305	P048
33	กิจกรรมการประเมินสำนักงานสีเขียว		ฝ่ายปกครอง	42405	P157
34	กิจกรรมส่งเสริมใช้งบประมาณกองทุน หลักประกันสุขภาพกรุงเทพมหานคร		ฝ่ายพัฒนา ชุมชนฯ	51101	P174

ลำดับที่	ชื่อโครงการ/กิจกรรมสำคัญ	งบประมาณ	ส่วนราชการ/ ฝ่าย	รหัส KRs	รหัสนโยบาย (3 หลัก)
35	โครงการภายใต้กองทุนหลักประกัน สุขภาพกรุงเทพมหานคร ตาม กลุ่มเป้าหมาย		ฝ่ายพัฒนา ชุมชนฯ	51102	P174
36	กิจกรรมจัดตั้งชมรมผู้สูงอายุในพื้นที่		ฝ่ายพัฒนา ชุมชนฯ	51201	P132
37	ค่าใช้จ่ายโครงการบูรณาการความร่วมมือ ในการพัฒนาประสิทธิภาพการแก้ไข ปัญหาโรคไข้เลือดออกในพื้นที่เขตคันนา ยาว	190,100	ฝ่าย สิ่งแวดล้อมฯ	51209	P132
38	อัตราป่วยด้วยโรคไข้เลือดออกไม่เกิน ค่ามัธยฐาน 5 ปี ย้อนหลัง		ฝ่าย สิ่งแวดล้อมฯ	51209	P132
39	กิจกรรมการฉีดไมโครชิปและ/หรือฉีด ทะเบียนสุนัขและแมวในกรุงเทพมหานคร		ฝ่าย สิ่งแวดล้อมฯ	51303	P137
40	กิจกรรมการผ่าตัดทำหมันและ/หรือฉีด วัคซีนป้องกันโรคพิษสุนัขบ้าให้แก่สัตว์จร จัดโดยกรุงเทพมหานครและเครือข่าย		ฝ่าย สิ่งแวดล้อมฯ	51306	P138
41	กิจกรรมชุมชนเข้มแข็งอย่างยั่งยืนในพื้นที่ กรุงเทพมหานคร		ฝ่ายพัฒนา ชุมชนฯ	51307	P234
42	กิจกรรมการฟื้นฟูสภาพทางสังคม		ฝ่ายพัฒนา ชุมชนฯ	51308	P234
43	กิจกรรมส่งเสริมการทำแผนการจัดการ เรียนรู้สำหรับเด็กปฐมวัยฯ		ฝ่ายพัฒนา ชุมชนฯ	61101	P099
44	กิจกรรมส่งเสริมการนำเมนูอาหาร Thai School Lunch ไปปรับใช้ในศูนย์พัฒนา เด็กก่อนวัยเรียน		ฝ่ายพัฒนา ชุมชนฯ	61105	P099
45	กิจกรรมปรับปรุงศูนย์พัฒนาเด็กก่อนวัย เรียน		ฝ่ายพัฒนา ชุมชนฯ	61107	P099
46	กิจกรรมการลดจำนวนเอกสารประกอบ ฎีกาเบิกค่าอาหารนักเรียน		ฝ่ายการคลัง และฝ่าย การศึกษา	62121	-
47	เด็กและเยาวชนอยู่นอกระบบการศึกษา ได้รับการติดตามและส่งต่อหน่วยงานที่ เกี่ยวข้อง		ฝ่ายการศึกษา	62122	P217
48	ค่าใช้จ่ายในการเปิดโรงเรียนสู่การเรียนรู้ (Open Education)	6,400	ฝ่ายการศึกษา	63103	P239

ลำดับที่	ชื่อโครงการ/กิจกรรมสำคัญ	งบประมาณ	ส่วนราชการ/ ฝ่าย	รหัส KRs	รหัสนโยบาย (3 หลัก)
	จำนวนโรงเรียนที่ผ่านมาตรฐานการปรับปรุงกายภาพโรงเรียนสำนักงานเขตคันทนาว		ฝ่ายการศึกษา		
49	ปรับปรุงโรงเรียนคันทนาว (ธารินเจริญสงเคราะห์)	1,721,000	ฝ่ายการศึกษา	63112	P236
50	ปรับปรุงโรงเรียนจินดาบำรุง	254,000	ฝ่ายการศึกษา	63112	P236
51	กิจกรรมการฝึกทักษะการปฐมพยาบาลเบื้องต้นในการฟื้นคืนสัญญาณชีพ (CPR)		ฝ่ายการศึกษา	63129	P213
52	ค่าใช้จ่ายในการจ้างงานคนพิการเพื่อปฏิบัติงานในสำนักงานเขตคันทนาว	1,134,000	ฝ่ายพัฒนา ชุมชนฯ	71105	P213
53	กิจกรรมส่งเสริมและสนับสนุนคนพิการที่ได้รับการจ้างงานจาก กทม.		ฝ่ายพัฒนา ชุมชนฯ	71105	P213
54	กิจกรรมสำรวจผู้ค้าที่ประกอบปรุงอาหารที่มีการติดตั้งถังดักไขมันหรือจุดซักล้างรวมที่ไม่ขัดต่อกฎหมาย		ฝ่าย สิ่งแวดล้อมฯ และฝ่าย เทศกิจ	42205	P170
55	กิจกรรมส่งเสริมและสนับสนุนการปลูกผักปลอดสารพิษในชุมชน		ฝ่ายพัฒนา ชุมชนฯ	73101	P242
56	ปรับปรุงลานกีฬาหน้าภาพิไลพัฒนา 1	2,588,000	ฝ่ายพัฒนา ชุมชนฯ	81106	P099
57	กิจกรรมปรับปรุง/พัฒนาลานกีฬา		ฝ่ายพัฒนา ชุมชนฯ	81106	P114
58	กิจกรรมส่งเสริมผู้ใช้ลานกีฬาเพิ่มขึ้น		ฝ่ายพัฒนา ชุมชนฯ	81207	P114
59	กิจกรรมปรับปรุง/พัฒนากีฬาน้ำ		ฝ่ายพัฒนา ชุมชนฯ	81105	P115
60	ค่าใช้จ่ายในการส่งเสริมกิจกรรมสโมสรกีฬาและลานกีฬา	1,049,800	ฝ่ายพัฒนา ชุมชนฯ	81205	P114
61	กิจกรรมส่งเสริมประชาชนที่เข้าร่วมการแข่งขันกีฬา		ฝ่ายพัฒนา ชุมชนฯ	81105	P136
62	กิจกรรมการลงสำรวจคนไร้บ้าน		ฝ่ายเทศกิจ และฝ่าย พัฒนาชุมชนฯ	82101	P144

ลำดับที่	ชื่อโครงการ/กิจกรรมสำคัญ	งบประมาณ	ส่วนราชการ/ ฝ่าย	รหัส KRs	รหัสนโยบาย (3 หลัก)
63	ค่าใช้จ่ายโครงการ BKK Food Bank ส่งต่ออาหารให้กลุ่มเปราะบางอย่างเป็นรูปธรรม	50,000	ฝ่ายพัฒนาชุมชนฯ	82205	P148
64	กิจกรรม BKK FOOD BANK ส่งต่ออาหารให้กลุ่มเปราะบาง				
65	กิจกรรมเฝ้าระวังคุณภาพน้ำดื่มฟรีในพื้นที่เขตคันนายาว(สถานที่ราชการสังกัดกรุงเทพมหานคร)		ฝ่ายสิ่งแวดล้อมฯ	82210	P184
66	กิจกรรมเฝ้าระวังคุณภาพน้ำดื่มฟรีในพื้นที่เขตคันนายาว(หน่วยงานอื่น/สถานที่เอกชน)		ฝ่ายสิ่งแวดล้อมฯ	82209	P184
67	กิจกรรมจัดทำฐานข้อมูลห้องพักชั่วคราวนักเรียนนักศึกษาจบใหม่ (Housing Incubator) และห้องเช่าราคาถูก ในพื้นที่		ฝ่ายพัฒนาชุมชนฯ	82202	P163
68	โครงการพัฒนาสุขลักษณะห้องน้ำสาธารณะในพื้นที่เขตคันนายาว (HAS)		ฝ่ายสิ่งแวดล้อมฯ	82208	P194
69	โครงการพัฒนาสุขลักษณะห้องน้ำสาธารณะในพื้นที่เขตคันนายาว (ห้องน้ำที่ไม่ผ่านเกณฑ์ประเมินจากปีที่ผ่านมาได้รับการแก้ไข)		ฝ่ายสิ่งแวดล้อมฯ	82207	P194
70	โครงการจ้างอาสาสมัครพัฒนาชุมชน	172,800	ฝ่ายพัฒนาชุมชนฯ	83106	P029
71	กิจกรรมพัฒนามาตรฐานอาสาสมัครพัฒนาชุมชน		ฝ่ายพัฒนาชุมชนฯ	83106	P234
72	กิจกรรมชุมชนเข้มแข็งพัฒนาตนเองตามหลักปรัชญาเศรษฐกิจพอเพียง		ฝ่ายพัฒนาชุมชนฯ	83104	P234
73	กิจกรรมปรับปรุงข้อมูลหลังคาเรือนในชุมชนทุกชุมชนให้เป็นปัจจุบัน		ฝ่ายพัฒนาชุมชนฯ	83201	P211
74	กิจกรรมการดำเนินงานเชื่อมพิกัด House Id ใน BMA TAX		ฝ่ายรายได้	91213	P062
75	สัดส่วนจำนวนข้อสั่งการที่ดำเนินการแล้ว		ฝ่ายปกครอง	91212	P216
76	กิจกรรมการบันทึกข้อมูลและการเปลี่ยนแปลงอาคาร		ฝ่ายทะเบียน	91309	-
77	กิจกรรมการตรวจสอบและแก้ไขข้อมูลอาคาร		ฝ่ายรักษาความสะอาดฯ	91317	-

78	กิจกรรมการรายงานผลการดำเนินงานในระบบ BMA PolicyTracking		ฝ่ายปกครอง	91313	-
79	กิจกรรมการมีส่วนร่วมในการแก้ไขปัญหาในพื้นที่เขตของคณะขับเคลื่อนการมีส่วนร่วมเพื่อการพัฒนาเขต		ฝ่ายปกครอง		
80	กิจกรรมการขับเคลื่อนนโยบายวัดคูเมือง		ฝ่ายปกครอง		
81	กิจกรรมการขับเคลื่อนและการมีส่วนร่วมของมุสลิมร่วมพัฒนาเมือง		ฝ่ายปกครอง		
82	กิจกรรมการประชาสัมพันธ์		ฝ่ายปกครอง	92203	-
รวมงบประมาณทั้งสิ้น		7,266,100			

โครงการ/กิจกรรมสำคัญ รวมจำนวน...82.....โครงการ/กิจกรรม จำนวนเงินทั้งสิ้น 7,266,100 บาท
โครงการภายใต้แผนงานบูรณาการ จำนวน.....โครงการ/กิจกรรม จำนวนเงินทั้งสิ้น.....บาท

โครงการ/กิจกรรมสำคัญตามภารกิจของหน่วยงาน (ยุทธศาสตร์หน่วยงาน)
(เรียงลำดับตามความสำคัญ/จำเป็นเร่งด่วนในการดำเนินการ)

ลำดับที่	ชื่อโครงการ/กิจกรรมสำคัญตามภารกิจของหน่วยงาน	งบประมาณ	ส่วนราชการ/ฝ่าย	ภารกิจที่	ยุทธศาสตร์ตามแผน 20 ปี ๓ ฉบับปรับปรุง
-	- ไม่มี -	-	-	-	-
รวมงบประมาณทั้งสิ้น					

รวมโครงการ/กิจกรรมสำคัญตามภารกิจของหน่วยงาน
 จำนวน.....โครงการ จำนวนเงินทั้งสิ้น.....บาท
 โครงการ/กิจกรรมภายใต้แผนงานบูรณาการ.....
 จำนวน.....โครงการ จำนวนเงินทั้งสิ้น.....บาท

หมายเหตุ : กรณีหน่วยงานมีโครงการ/กิจกรรมตามแผนงานบูรณาการ ให้ทำเครื่องหมาย * กำกับ
 และหมายเหตุใต้ชื่อโครงการว่า “แผนงานบูรณาการ....”

บัญชีโครงการ/กิจกรรมประจำพื้นฐาน

ระดับสำนักงานเขต

ลำดับที่	โครงการ	งบประมาณ	ส่วนราชการ/ฝ่าย
1.	ปรับปรุงสำนักงานเขตคันทนาว	1,876,000	ฝ่ายปกครอง
2.	ค่าใช้จ่ายในการฝึกอบรมอาสาสมัครป้องกันภัยฝ่ายพลเรือน (หลักสูตรทบทวน)	41,500	ฝ่ายปกครอง
3.	ก่อสร้างอาคารปฏิบัติการ สำนักงานเขตคันทนาว	21,325,000	ฝ่ายโยธา
4.	ปรับปรุงซอยกาญจนาภิเษก 9 แยก 9 ถึงคลองคอตัน	5,546,000	ฝ่ายโยธา
5.	ปรับปรุงซอยรามอินทรา 85 จากถนนรามอินทรา ถึงสุดระยะที่กำหนด	16,441,000	ฝ่ายโยธา
6.	ปรับปรุงซอยนวมินทร์ 163 จากปากซอยถึงคลองหลวงวิจิตร	4,541,000	ฝ่ายโยธา
7.	ปรับปรุงซอยนวมินทร์ 74 แยก 3-8-22 , 3-8-24 , 3-8-26	795,000	ฝ่ายโยธา
8.	ปรับปรุงซอยรามอินทรา 89	8,359,000	ฝ่ายโยธา
9.	ปรับปรุงซอยคูบอน 13 ถึงระยะที่กำหนด	1,473,000	ฝ่ายโยธา
10.	ติดตั้งราวกันตกบริเวณริมเขื่อนริมคลองบ้านเกาะ	658,000	ฝ่ายโยธา
11.	* ก่อสร้างเขื่อน ค.ส.ล. เลียบลำบึงกุ่ม หมายเหตุ : แผนบูรณาการการป้องกันและแก้ไขปัญหาน้ำท่วมในพื้นที่กรุงเทพมหานครตะวันออก	29,064,000	ฝ่ายโยธา
12.	ปรับปรุงลานวัฒนธรรม เขตคันทนาว ซอยเสรีไทย 52	5,240,000	ฝ่ายพัฒนาชุมชนฯ
13.	ค่าใช้จ่ายในการสนับสนุนการดำเนินงานของคณะกรรมการชุมชน	3,240,000	ฝ่ายพัฒนาชุมชนฯ
14.	ค่าใช้จ่ายในการส่งเสริมกิจการสภาเด็กและเยาวชนเขต	202,000	ฝ่ายพัฒนาชุมชนฯ
15.	ค่าใช้จ่ายในการฝึกอบรมวิชาชีพเสริมรายได้	100,000	ฝ่ายพัฒนาชุมชนฯ
16.	ค่าใช้จ่ายโครงการรู้ใช้ รู้เก็บ คนกรุงเทพฯ ชีวิตมั่นคง	20,000	ฝ่ายพัฒนาชุมชนฯ
17.	ค่าใช้จ่ายในการจัดสวัสดิการ การสงเคราะห์ช่วยเหลือเด็กสตรี ครอบครัว ผู้ด้อยโอกาส ผู้สูงอายุและคนพิการ	1,200,000	ฝ่ายพัฒนาชุมชนฯ
18.	ค่าใช้จ่ายในการจัดกิจกรรมครอบครัวรักการอ่าน	80,000	ฝ่ายพัฒนาชุมชนฯ
19.	ค่าใช้จ่ายในการดำเนินงานศูนย์บริการและถ่ายทอดเทคโนโลยีการเกษตร	51,100	ฝ่ายพัฒนาชุมชนฯ

ลำดับที่	โครงการ	งบประมาณ	ส่วนราชการ/ฝ่าย
20.	ค่าใช้จ่ายในการจัดงานวันสำคัญ อนุรักษ์ สืบสานวัฒนธรรมประเพณี	500,000	ฝ่ายพัฒนาชุมชนฯ
21.	ค่าใช้จ่ายในการขับเคลื่อนการพัฒนาและ แก้ไขปัญหาที่อยู่อาศัยกรุงเทพมหานคร	38,000	ฝ่ายพัฒนาชุมชนฯ
22.	ค่าใช้จ่ายโครงการกรุงเทพฯ เมืองอาหาร ปลอดภัย	121,600	ฝ่ายสิ่งแวดล้อมฯ
23.	ค่าใช้จ่ายโครงการกรุงเทพมหานครเขต ปลอดภัย	100,000	ฝ่ายสิ่งแวดล้อมฯ
24.	ค่าใช้จ่ายในการประชุมครู	21,500	ฝ่ายการศึกษา
25.	ค่าใช้จ่ายในการฝึกอบรมนายหมู่ลูกเสือ สามัญสามัญรุ่นใหญ่ และหัวหน้าหน่วย ยุวกาชาด	56,500	ฝ่ายการศึกษา
26.	ค่าใช้จ่ายในการจัดประชุมสัมมนา คณะกรรมการสถานศึกษาขั้นพื้นฐาน โรงเรียนสังกัดกรุงเทพมหานคร	13,200	ฝ่ายการศึกษา
27.	ค่าใช้จ่ายในการสัมมนาประธานกรรมการ เครือข่ายผู้ปกครองเพื่อพัฒนาโรงเรียนสังกัด กรุงเทพมหานคร	5,300	ฝ่ายการศึกษา
28.	ค่าใช้จ่ายในการส่งเสริมสนับสนุนให้นักเรียน สร้างสรรค์ผลงานเพื่อการเรียนรู้	30,200	ฝ่ายการศึกษา
29.	ค่าใช้จ่ายในการสนับสนุนการสอนในศูนย์ ศึกษาพระพุทธศาสนาวันอาทิตย์	402,400	ฝ่ายการศึกษา
30.	ค่าใช้จ่ายในการพัฒนาคุณภาพเครือข่าย โรงเรียนสังกัดกรุงเทพมหานคร	90,000	ฝ่ายการศึกษา
31.	ค่าใช้จ่ายโครงการเล่นน้ำได้ ว่ายน้ำเป็น	600,000	ฝ่ายการศึกษา
32.	ค่าใช้จ่ายในการเปิดโลกกว้างสร้างเส้นทาง สู่อาชีพ	20,000	ฝ่ายการศึกษา
33.	ค่าใช้จ่ายในพิธีทบทวนคำปฏิญาณและสวน สนามลูกเสือกรุงเทพมหานคร	56,200	ฝ่ายการศึกษา
34.	ค่าใช้จ่ายในพิธีปฏิญาณตนและสวนสนาม ยุวกาชาดกรุงเทพมหานคร	51,600	ฝ่ายการศึกษา
35.	ค่าใช้จ่ายในการส่งเสริมกีฬานักเรียนสังกัด กรุงเทพมหานคร	67,700	ฝ่ายการศึกษา
36.	ค่าใช้จ่ายโครงการโรงเรียนสองภาษา	8,604,000	ฝ่ายการศึกษา
	รวม	111,030,800	

โครงการ/กิจกรรมประจำพื้นฐาน จำนวน 38 โครงการ/กิจกรรม

รวมจำนวนเงินทั้งสิ้น 84,041,800 บาท

โครงการ/กิจกรรมภายใต้แผนงานบูรณาการ จำนวน 1 โครงการ/กิจกรรม

รวมจำนวนเงินทั้งสิ้น 29,064,000 บาท

การประเมินผลการปฏิบัติราชการ
ประจำปีงบประมาณ พ.ศ. 2569

ส่วนที่ 1 สำหรับทุกหน่วยงานสังกัดกรุงเทพมหานคร กำหนดค่าน้ำหนักคะแนนร้อยละ 100 (100 คะแนน)

องค์ประกอบที่ 1 การประเมินประสิทธิภาพผลการดำเนินงาน (Performance Base) กำหนดคะแนนร้อยละ 70 รับผิดชอบโดยสำนักยุทธศาสตร์และประเมินผล
แบบสรุปการจัดลำดับตัววัดผลหลัก (KRs) สำหรับการเจรจาตกลงการประเมินผลการปฏิบัติราชการ ประจำปีงบประมาณ พ.ศ. 2569

1.1 ประสิทธิภาพของงานภารกิจสำคัญตามเป้าหมายการพัฒนาของสำนักงานเขต และตามแผนปฏิบัติการกรุงเทพมหานคร ประจำปี พ.ศ. 2569
(Agenda Base) (จำนวน 8 KRs)

ที่	รหัส KRs	ชื่อตัวชี้วัด	ค่าเป้าหมาย (ตามแบบ ปผ.01)	ความรับผิดชอบ (H/R)	โครงการ/กิจกรรม (งบประมาณ)	ส่วนราชการ ที่รับผิดชอบ
1	21106	5.2 ติดตั้ง/ซ่อม ไฟฟ้าส่องสว่าง (จำนวน ไฟฟ้าที่ได้รับการติดตั้ง/ซ่อมแซม) ตัววัดผลย่อย : แก้ไขเรื่องร้องเรียนไฟฟ้า ดับภายใน 14 วัน เฉพาะกรณีซ่อมแซมโดยการเปลี่ยนหลอดไฟฟ้า ได้ร้อยละ 50	ร้อยละ 100	R	- กิจกรรมติดตั้ง/ซ่อมไฟฟ้าส่องสว่าง	ฝ่ายโยธา
2	41101	2 จำนวนต้นไม้ที่ปลูก (ปลูกต้นไม้รวมทุกประเภท)	10,000 ต้น	R	- กิจกรรมปลูกต้นไม้ล้านต้น (จำนวนต้นไม้รวมทุกประเภท)	ฝ่ายรักษาความสะอาดฯ
3	41202	3 จำนวนสวน 15 นาที	10 แห่ง	R	- กิจกรรมพัฒนาพื้นที่เป็นสวน 15 นาที	ฝ่ายรักษาความสะอาดฯ
4	42106	14.1 ร้อยละความสำเร็จในการจัดเก็บขยะให้มีประสิทธิภาพครอบคลุมทุกพื้นที่	2 ครั้ง/สัปดาห์ ร้อยละ 80	R	- กิจกรรมการจัดเก็บขยะให้มีประสิทธิภาพครอบคลุมทุกพื้นที่	ฝ่ายรักษาความสะอาดฯ
5	42308	20.1 จำนวนครั้งของการตรวจสอบสถานประกอบการ/โรงงาน แพลนท์ปูน สถานที่ก่อสร้าง ถมดิน/ท่าทราย	96 ครั้ง	R	- กิจกรรมการตรวจสอบ กำกับดูแลแหล่งกำเนิดฝุ่นละอองในพื้นที่เขตคั่นยาว (จำนวนครั้งของการตรวจสอบ สถานประกอบการ/โรงงาน แพลนท์ปูน สถานที่ก่อสร้าง ถมดิน/ท่าทราย	ฝ่ายสิ่งแวดล้อมฯ

ที่	รหัส KR's	ชื่อตัวชี้วัด	ค่าเป้าหมาย (ตามแบบ ปผ.01)	ความรับผิดชอบ (H/R)	โครงการ/กิจกรรม (งบประมาณ)	ส่วนราชการ ที่รับผิดชอบ
6	82205	18 ร้อยละของคนกลุ่มเปราะบางที่ได้รับ อาหารเพิ่มขึ้นจากที่ผ่านมา	ร้อยละ 20	R	- กิจกรรม BKK Food Bank ส่งต่ออาหาร ให้กลุ่มเปราะบาง - ค่าใช้จ่ายโครงการ BKK Food Bank ส่ง ต่ออาหารให้กลุ่มเปราะบางอย่างเป็น รูปธรรม	ฝ่ายพัฒนาชุมชนฯ
7	42204	32 คลองสวย 50 เขต	1 แห่ง	R	- กิจกรรมคลองสวย 50 เขต	ฝ่ายโยธา
8	91213	21.1 จำนวนสิ่งปลูกสร้างที่เชื่อมพิกัด House Id ใน BMA TAX	16,169 เลขหมาย	R	- กิจกรรมการดำเนินงานเชื่อมพิกัด House Id ใน BMA TAX	ฝ่ายรายได้

องค์ประกอบที่ 1 การประเมินประสิทธิภาพผลการดำเนินงาน (Performance Base) กำหนดคะแนนร้อยละ 70 รับผิดชอบโดยสำนักยุทธศาสตร์และประเมินผล
แบบสรุปรการจัดลำดับตัววัดผลหลัก (KRs) สำหรับการเจรจาตกลงการประเมินผลการปฏิบัติราชการ ประจำปีงบประมาณ พ.ศ. 2569

1.2 ประสิทธิภาพในการดำเนินงานภารกิจหลักตามเป้าหมายการพัฒนาของสำนักงานเขต และตามแผนปฏิบัติราชการกรุงเทพมหานคร ประจำปี พ.ศ. 2569
 (Function Base) **(ที่เหลือทั้งหมด *อย่างน้อยจำนวน 8 KRs)**

ที่	รหัส KRs	ชื่อตัวชี้วัด	ค่าเป้าหมาย (ตามแบบ ปผ.01)	ความรับผิดชอบ (H/R)	โครงการ/กิจกรรม (งบประมาณ)	ส่วนราชการ ที่รับผิดชอบ
1	41103	1 พัฒนากถนนสวย 50 เขต	1.22 กม.	R	- กิจกรรมถนนสวย ปี69 (สนย.) - โครงการบำรุงรักษาถนนสวย ปี 67-68	ฝ่ายโยธา
2	11104	6.1 ยกเลิก/ยุบรวม พื้นที่หาบเร่แผงลอย นอกจุดผ่อนผัน	ร้อยละ 100	R	- กิจกรรมยกเลิก/ยุบรวม พื้นที่หาบเร่แผงลอย นอกจุดผ่อนผัน	ฝ่ายเทศกิจ
3	14101	7.2 แก้ไขจุดเสี่ยงน้ำท่วมในถนนสายรอง ตรอก ซอย (ทำความสะอาดท่อระบายน้ำ)	54.385 กม.	R	- กิจกรรมล้างทำความสะอาดท่อระบายน้ำ	ฝ่ายโยธา
4	14101	7.2 แก้ไขจุดเสี่ยงน้ำท่วมในถนนสายรอง ตรอก ซอย (ขุดลอกคลอง และเปิดทางน้ำ ไหล)	17.006 กม.	R	- กิจกรรมการขุดลอกคูคลอง เปิดทางน้ำไหล	ฝ่ายโยธา
5	11105	8 ร้อยละของผู้กระทำผิดที่กล้อง AI จับ ภาพได้รับการดำเนินการ	ร้อยละ 100	R	- กิจกรรมกวาดรถจักรยานยนต์ จอดหรือขับขึ้น ทางเท้า (จุดที่มีกล้อง AI)	ฝ่ายเทศกิจ
6	21113	9 แก้ไขจุดเสี่ยงอาชญากรรม	5 จุด (ร้อยละ 100 ของ จุดที่สำรวจพบ)	R	- กิจกรรมแก้ไขจุดเสี่ยงอาชญากรรม	ฝ่ายเทศกิจ

ที่	รหัส KRs	ชื่อตัวชี้วัด	ค่าเป้าหมาย (ตามแบบ ปผ.01)	ความรับผิดชอบ (H/R)	โครงการ/กิจกรรม (งบประมาณ)	ส่วนราชการ ที่รับผิดชอบ
7	81106	11.1 ร้อยละลานกีฬาที่ผ่านเกณฑ์ มาตรฐาน	ร้อยละ 80 (4 แห่ง)	R	- กิจกรรมปรับปรุง/พัฒนาลานกีฬาที่ผ่านเกณฑ์ มาตรฐาน - ปรับปรุงลานกีฬานาฬิกาพัฒนา 1	ฝ่ายพัฒนา ชุมชนฯ
8	81105	11.3 ร้อยละบ้านหนังสือที่ผ่านเกณฑ์ มาตรฐาน	2 แห่ง (ร้อยละ 100)	R	- กิจกรรมปรับปรุง/พัฒนาบ้านหนังสือ	ฝ่ายพัฒนา ชุมชนฯ
9	61107	12 ร้อยละของศูนย์พัฒนาเด็กก่อนวัยเรียน ผ่านมาตรฐานของกรุงเทพมหานคร	ร้อยละ 60	R	- กิจกรรมปรับปรุงศูนย์พัฒนาเด็กก่อนวัยเรียน	ฝ่ายพัฒนา ชุมชนฯ
10	63112	13 จำนวนโรงเรียนที่ผ่านมาตรฐานการ ปรับปรุงกายภาพโรงเรียน	ร้อยละ 100 (2 โรงเรียน)	R	- จำนวนโรงเรียนที่ผ่านมาตรฐานการปรับปรุง กายภาพโรงเรียนสำนักงานเขตคันนายาว - ปรับปรุงโรงเรียนคันนายาว (ธารินเจริญ สงเคราะห์) - ปรับปรุงโรงเรียนจินดาบำรุง	ฝ่ายโยธา
11	42107	14.2.1 การเข้าร่วมการคัดแยกขยะภายใต้ โครงการไม่เทรวม (แห่ง)	100 แห่ง 10.53 ต้น/วัน	R	- กิจกรรมการเข้าร่วมการคัดแยกขยะภายใต้ โครงการไม่เทรวม - ค่าใช้จ่ายในการส่งเสริมการคัดแยกมูลฝอยจาก ต้นทาง	ฝ่ายรักษา ความสะอาดฯ
12	42107	14.2.1 การเข้าร่วมการคัดแยกขยะภายใต้ โครงการไม่เทรวม (ต้น/วัน)	10.53 ต้น/วัน	R	- กิจกรรมการเข้าร่วมการคัดแยกขยะภายใต้ โครงการไม่เทรวม - ค่าใช้จ่ายในการส่งเสริมการคัดแยกมูลฝอยจาก ต้นทาง	ฝ่ายรักษา ความสะอาดฯ

ที่	รหัส KR's	ชื่อตัวชี้วัด	ค่าเป้าหมาย (ตามแบบ ปผ.01)	ความรับผิดชอบ (H/R)	โครงการ/กิจกรรม (งบประมาณ)	ส่วนราชการ ที่รับผิดชอบ
13	42108	14.3 การตั้งจุดทิ้งขยะกลางในหมู่บ้าน	11 แห่ง	R	- กิจกรรมการตั้งจุดทิ้งขยะกลางในหมู่บ้าน	ฝ่ายรักษา ความสะอาดฯ
14	83104	15 ร้อยละของชุมชนที่มีการเปิดเวที ประชาคมเพื่อดำเนินการตามโครงการ ชุมชนเข้มแข็งฯ	ร้อยละ 100	R	- กิจกรรมชุมชนเข้มแข็งพัฒนาตนเองตามหลัก ปรัชญาเศรษฐกิจพอเพียง	ฝ่ายพัฒนา ชุมชนฯ
15	51101	16 ส่งเสริมการใช้งบประมาณกองทุน หลักประกันสุขภาพกรุงเทพมหานคร - ร้อยละของเงินที่ได้รับอนุมัติแผนงานหรือ โครงการหรือกิจกรรมกองทุนหลักประกัน สุขภาพกรุงเทพมหานครเมื่อเทียบกับวงเงิน ที่ได้รับจัดสรร	ร้อยละ 100 (5,550,660 บาท)	R	- กิจกรรมส่งเสริมใช้งบประมาณกองทุน หลักประกันสุขภาพกรุงเทพมหานคร	ฝ่ายพัฒนา ชุมชนฯ
16	32107	17 มาตรฐานการบริการประชาชน (% จำนวนคำขอที่เขตสามารถให้บริการได้ ภายในกรอบเวลาตามคู่มือประชาชน)	ร้อยละ 100	R	- กิจกรรมพัฒนามาตรฐานการบริการประชาชน	ฝ่าย สิ่งแวดล้อมฯ และฝ่ายโยธา
17	82210	19.1 ร้อยละของจุดบริการน้ำดื่มฟรีใน สถานที่ราชการสังกัดกรุงเทพมหานคร ได้รับการตรวจคุณภาพน้ำดื่มผ่านเกณฑ์ที่ กำหนด	1 จุด (ร้อยละ 100)	R	- กิจกรรมเฝ้าระวังคุณภาพน้ำดื่มฟรีในพื้นที่เขต คันนายาว(สถานที่ราชการสังกัดกรุงเทพมหานคร)	ฝ่าย สิ่งแวดล้อมฯ

ที่	รหัส KR's	ชื่อตัวชี้วัด	ค่าเป้าหมาย (ตามแบบ ปผ.01)	ความรับผิดชอบ (H/R)	โครงการ/กิจกรรม (งบประมาณ)	ส่วนราชการ ที่รับผิดชอบ
18	82209	19.2 ร้อยละของจุดบริการน้ำดื่มฟรีในหน่วยงานอื่น/สถานที่เอกชนที่ได้รับการตรวจคุณภาพน้ำดื่มผ่านเกณฑ์ที่กำหนด	50 จุด (ร้อยละ 100)	R	- กิจกรรมเฝ้าระวังคุณภาพน้ำดื่มฟรีในพื้นที่เขตคันทันยาว(หน่วยงานอื่น/สถานที่เอกชน)	ฝ่ายสิ่งแวดล้อมฯ
19	21115	20.4 ตรวจสอบการลักลอบทิ้งขยะในที่รกร้าง	1 จุด (ร้อยละ 100 ของจุดที่สำรวจพบ)	R	- กิจกรรมตรวจสอบการลักลอบทิ้งขยะในที่รกร้าง	ฝ่ายเทศกิจ
20	91309	21.2 ความครบถ้วนในการบันทึกข้อมูลและการเปลี่ยนแปลงอาคาร	ร้อยละ 80	R	- กิจกรรมการบันทึกข้อมูลและการเปลี่ยนแปลงอาคาร	ฝ่ายทะเบียนอาคาร
21	91317	21.3 ความคืบหน้าในการตรวจสอบและแก้ไขข้อมูลอาคาร	3,400 รายการบ้าน	R	- กิจกรรมการตรวจสอบและแก้ไขข้อมูลอาคาร	ฝ่ายรักษาความสะอาดฯ
22	92202	22 จำนวนการเข้าถึงสื่อประชาสัมพันธ์ที่เผยแพร่	300,000 ครั้ง/ปี	R	- กิจกรรมการประชาสัมพันธ์	ฝ่ายปกครอง
23	51307	23.1 ร้อยละของชุมชนที่ได้รับการประเมินว่าเป็นชุมชนเฝ้าระวังปัญหาเสพติดเปลี่ยนสถานะเป็นชุมชนทั่วไป - ชุมชนจัดตั้งในพื้นที่เขต มีการดำเนินงานป้องกันและแก้ไขปัญหาเสพติดตามแนวทางที่กำหนด	ร้อยละ 100	R	- กิจกรรมชุมชนเข้มแข็งอย่างยั่งยืนในพื้นที่กรุงเทพมหานคร	ฝ่ายพัฒนาชุมชนฯ
24	82208	24 ร้อยละของห้องน้ำสาธารณะที่ผ่านการประเมิน HAS	87 แห่ง (ร้อยละ 100)	R	- โครงการพัฒนาสุขลักษณะห้องน้ำสาธารณะในพื้นที่เขตคันทันยาว (HAS)	ฝ่ายสิ่งแวดล้อมฯ

ที่	รหัส KRs	ชื่อตัวชี้วัด	ค่าเป้าหมาย (ตามแบบ ปผ.01)	ความรับผิดชอบ (H/R)	โครงการ/กิจกรรม (งบประมาณ)	ส่วนราชการ ที่รับผิดชอบ
25	83201	25 ร้อยละของข้อมูลหลังคาเรือนในชุมชนทุกชุมชนได้รับการปรับปรุงให้เป็นปัจจุบัน	ร้อยละ 100	R	- กิจกรรมปรับปรุงข้อมูลหลังคาเรือนในชุมชนทุกชุมชนให้เป็นปัจจุบัน	ฝ่ายพัฒนาชุมชนฯ
26	92107	27 การมีส่วนร่วมในการแก้ไขปัญหาในพื้นที่เขตของคณะขับเคลื่อนการมีส่วนร่วมเพื่อการพัฒนาเขต	2 กิจกรรม	R	- กิจกรรมการมีส่วนร่วมในการแก้ไขปัญหาในพื้นที่เขตของคณะขับเคลื่อนการมีส่วนร่วมเพื่อการพัฒนาเขต	ฝ่ายปกครอง
27	82101	28.2 จำนวนครั้งที่ลงสำรวจคนไร้บ้าน	100 ครั้ง	R	- กิจกรรมการลงสำรวจคนไร้บ้าน	ฝ่ายเทศกิจและฝ่ายพัฒนาชุมชนฯ
28	92106	29 จำนวนกิจกรรมที่สำนักงานเขตขับเคลื่อนนโยบายวัดคู่เมือง	6 กิจกรรม	R	- กิจกรรมการขับเคลื่อนนโยบายวัดคู่เมือง	ฝ่ายปกครอง
29	92108	30 การขับเคลื่อนและการมีส่วนร่วมของมุสลิมร่วมพัฒนาเมือง	1 กิจกรรม	R	- กิจกรรมการขับเคลื่อนและการมีส่วนร่วมของมุสลิมร่วมพัฒนาเมือง	ฝ่ายปกครอง
30	42102	31 ร้อยละของผู้ลงทะเบียนรับสิทธิคัดแยกขยะลดค่าธรรมเนียม	25	R	- กิจกรรมการตรวจสอบผู้ลงทะเบียนรับสิทธิคัดแยกขยะลดค่าธรรมเนียม	ฝ่ายรักษาความสะอาดฯ
31	11102	ร้อยละการกระทำผิดของผู้ใช้รถจักรยานยนต์บนทางเท้าลดลง	ร้อยละ 25	R	- กิจกรรมกวดขันผู้ใช้รถจักรยานยนต์บนทางเท้า	ฝ่ายเทศกิจ
32	12101	ขั้นทะเบียนทางหลวงท้องถิ่นแล้วเสร็จ	ร้อยละ 50 35 เส้นทาง)	R	- กิจกรรมขั้นทะเบียนทางหลวงท้องถิ่น	ฝ่ายโยธา

ที่	รหัส KRs	ชื่อตัวชี้วัด	ค่าเป้าหมาย (ตามแบบ ปผ.01)	ความรับผิดชอบ (H/R)	โครงการ/กิจกรรม (งบประมาณ)	ส่วนราชการ ที่รับผิดชอบ
33	12102	ร้อยละความสำเร็จของการเคลื่อนย้ายซาก ยานยนต์เทียบบัญชีปี 2568	ร้อยละ 100	R	- กิจกรรมการเคลื่อนย้ายซากยานยนต์เทียบบัญชี ปี 2568	ฝ่ายเทคนิค
34	22105	สำนักงานเขตที่มีการสำรวจความต้องการ จัดซื้อเครื่องดับเพลิงแบบยกหัว - การสำรวจตรวจสอบ และยืนยันข้อมูล จำนวนเครื่องดับเพลิงแบบยกหัวในชุมชนที่ ต้องเพิ่มเติมเพื่อให้ครบตามมาตรฐาน 1 ถึง ต่อ 5 หลังคาเรือน	1 ฉบับ	R	- กิจกรรมการสำรวจความต้องการจัดซื้อเครื่อง ดับเพลิงแบบยกหัว	ฝ่ายปกครอง
35	22108	การตรวจสอบสภาพยานพาหนะ และ รายงานสถานะรายเดือนผ่าน "ระบบ ฐานข้อมูลสารสนเทศภูมิศาสตร์ (GIS) และ ระบบสารสนเทศการบริหาร (MIS) เพื่อ การป้องกันและบรรเทาสาธารณภัย	2 รอบ/เดือน (22 รอบ)	R	- กิจกรรมการตรวจสอบสภาพยานพาหนะ และ รายงานสถานะรายเดือน	ฝ่ายปกครอง
36	22109	จำนวนโรงเรียนที่มีการตรวจสอบ ทรัพยากรด้านความปลอดภัย	2 โรงเรียน	R	- กิจกรรมการตรวจสอบทรัพยากรด้านความ ปลอดภัย โรงเรียนสังกัดสำนักงานเขตคั่นนาวา	ฝ่ายการศึกษา
37	22202	จำนวนเขตที่มีการประชุมกองอำนวยการ ป้องกันฯ และฝึกซ้อมแผนเผชิญเหตุระดับ เขตอย่างน้อย 1 ครั้ง/ปี (จำนวนครั้งของ การฝึกซ้อมแผนเผชิญเหตุระดับเขต อย่าง น้อย 1 ครั้ง/ปี)	1 ครั้ง/ปี	R	- กิจกรรมการฝึกซ้อมแผนเผชิญเหตุระดับเขต	ฝ่ายปกครอง

ที่	รหัส KRs	ชื่อตัวชี้วัด	ค่าเป้าหมาย (ตามแบบ ปผ.01)	ความรับผิดชอบ (H/R)	โครงการ/กิจกรรม (งบประมาณ)	ส่วนราชการ ที่รับผิดชอบ
38	31101	ระดับความพึงพอใจเฉลี่ยในการแก้ไข ปัญหา	ระดับ 4.2	R	- กิจกรรมการแก้ไขปัญหาข้อร้องเรียนของ ประชาชน กรณีร้องเรียนผ่านแพลตฟอร์ม Traffy Fondue กทม.	ฝ่ายปกครอง
39	31201	ร้อยละของเรื่องทั้งหมดที่แจ้งผ่าน Traffy Fondue ได้รับการแก้ไข	ร้อยละ 80	R	- กิจกรรมการแก้ไขปัญหาข้อร้องเรียนของ ประชาชน กรณีร้องเรียนผ่านแพลตฟอร์ม Traffy Fondue กทม.	ฝ่ายปกครอง
40	33101	ความสำเร็จของการเข้าร่วม ISO37001	1 ฉบับ	R	- กิจกรรมความสำเร็จของการเข้าร่วม ISO37001	ฝ่ายโยธา
41	42105	ปริมาณขยะที่ส่งกำจัดลดลงจากปี 2562	15.053 ตัน/ปี	R	- กิจกรรมการจัดการปริมาณขยะส่งกำจัดลดลง จากปี 2562	ฝ่ายรักษา ความสะอาดฯ
42	42205	ร้อยละของผู้ค้าที่ประกอบปรุงอาหารที่มีการ การติดตั้งถังดักไขมันหรือจุดซักล้างรวมที่ ไม่ขัดต่อกฎหมาย	ร้อยละ 80	R	- กิจกรรมสำรวจผู้ค้าที่ประกอบปรุงอาหารที่มีการ ติดตั้งถังดักไขมันหรือจุดซักล้างรวมที่ไม่ขัดต่อ กฎหมาย	ฝ่าย สิ่งแวดล้อมฯ
43	42305	ร้อยละของห้องเรียนปลอดฝุ่นในศูนย์ พัฒนาเด็กก่อนวัยเรียนกรุงเทพมหานคร	ร้อยละ 80 (5 ศูนย์)	R	- กิจกรรมปรับปรุงห้องเรียนปลอดฝุ่นในศูนย์ พัฒนาเด็กก่อนวัยเรียนกรุงเทพมหานคร	ฝ่ายพัฒนา ชุมชนฯ
44	42306	ร้อยละของห้องเรียนอนุบาลปลอดฝุ่น	ร้อยละ 100	R	- กิจกรรมห้องเรียนปลอดฝุ่น	ฝ่ายการศึกษา
45	42307	ร้อยละของยานพาหนะกรุงเทพมหานครมี ค่าควันดำไม่เกินกว่าที่กำหนด	ร้อยละ 100	R	- กิจกรรมตรวจสอบยานพาหนะ กทม.มีค่าควันดำ ไม่เกินกว่าที่กำหนด	ฝ่ายปกครอง

ที่	รหัส KRs	ชื่อตัวชี้วัด	ค่าเป้าหมาย (ตามแบบ ปผ.01)	ความรับผิดชอบ (H/R)	โครงการ/กิจกรรม (งบประมาณ)	ส่วนราชการ ที่รับผิดชอบ
46	42404	การจัดทำคาร์บอนฟุตพริ้นท์ : ปริมาณคาร์บอนฟุตพริ้นท์	1 ค่าคาร์บอนฟุตพริ้นท์/หน่วยงาน	R	- กิจกรรมการจัดทำคาร์บอนฟุตพริ้นท์ของหน่วยงาน	ฝ่ายสิ่งแวดล้อมฯ
47	42405	จำนวนหน่วยงานที่ได้รับการประเมินในระดับทองแดง (ดี) (ระดับการประเมินการดำเนินงานตามเกณฑ์การประเมินสำนักงานสีเขียวกรุงเทพมหานคร)	ระดับทองแดง (ร้อยละ 60 ขึ้นไป)	R	- กิจกรรมการประเมินสำนักงานสีเขียว	ฝ่ายปกครอง
48	51102	จำนวนเขตที่ดำเนินโครงการภายใต้กองทุนหลักประกันสุขภาพกรุงเทพมหานคร อย่างน้อย 3 กลุ่มเป้าหมาย โดยอ้างอิงข้อมูลจากการตรวจสอบสุขภาพประชาชน	1 เขต (3 กลุ่มเป้าหมาย)	R	- โครงการภายใต้กองทุนหลักประกันสุขภาพกรุงเทพมหานคร ตามกลุ่มเป้าหมาย	ฝ่ายพัฒนาชุมชนฯ
49	51201	ร้อยละของชุมชนจัดตั้งตามระเบียบของกรุงเทพมหานครที่มีชมรมผู้สูงอายุ	ร้อยละ 50	R	- กิจกรรมจัดตั้งชมรมผู้สูงอายุ ในพื้นที่	ฝ่ายพัฒนาชุมชนฯ
50	51209	อัตราป่วยด้วยโรคไข้เลือดออกไม่เกินค่ามัธยฐาน 5 ปี ย้อนหลัง	101 ราย	R	- ค่าใช้จ่ายโครงการบูรณาการความร่วมมือในการพัฒนาประสิทธิภาพการแก้ไขปัญหาโรคไข้เลือดออกในพื้นที่เขตคันนายาว - อัตราป่วยด้วยโรคไข้เลือดออกไม่เกินค่ามัธยฐาน 5 ปี ย้อนหลัง	ฝ่ายสิ่งแวดล้อมฯ

ที่	รหัส KRs	ชื่อตัวชี้วัด	ค่าเป้าหมาย (ตามแบบ ปผ.01)	ความรับผิดชอบ (H/R)	โครงการ/กิจกรรม (งบประมาณ)	ส่วนราชการ ที่รับผิดชอบ
51	51303	จำนวนสุนัขและแมวที่ได้รับการฉีดไมโครชิปและ/หรือจดทะเบียนสุนัขและแมวในกรุงเทพมหานคร	ร้อยละ 100	R	- กิจกรรมการฉีดไมโครชิปและ/หรือจดทะเบียนสุนัขและแมวในกรุงเทพมหานคร	ฝ่าย สิ่งแวดล้อมฯ
52	51306	ร้อยละของชุมชนจัดตั้งที่ดำเนินการผ่าตัดทำหมันและ/หรือฉีดวัคซีนป้องกันโรคพิษสุนัขบ้าและส่งกลับคืนพื้นที่เดิมให้แก่สัตว์จรจัดโดยกรุงเทพมหานครและเครือข่าย	ร้อยละ 70	R	- กิจกรรมการผ่าตัดทำหมันและ/หรือฉีดวัคซีนป้องกันโรคพิษสุนัขบ้าให้แก่สัตว์จรจัดโดยกรุงเทพมหานครและเครือข่าย	ฝ่าย สิ่งแวดล้อมฯ
53	51308	ร้อยละของผู้ที่ได้รับการฟื้นฟูสภาพทางสังคม	ร้อยละ 90	R	- กิจกรรมการฟื้นฟูสภาพทางสังคม	ฝ่ายพัฒนา ชุมชนฯ
54	61101	ร้อยละของศูนย์พัฒนาเด็กก่อนวัยเรียนที่นำแผนการจัดการเรียนรู้สำหรับเด็กปฐมวัยฯ ไปใช้	ร้อยละ 100	R	- กิจกรรมส่งเสริมการทำแผนการจัดการเรียนรู้สำหรับเด็กปฐมวัยฯ	ฝ่ายพัฒนา ชุมชนฯ
55	61105	ร้อยละของศูนย์พัฒนาเด็กก่อนวัยเรียนที่รายงานผลการนำเมนูอาหาร Thai School Lunch ไปปรับใช้ผ่านระบบติดตามออนไลน์	ร้อยละ 100	R	- กิจกรรมส่งเสริมการนำเมนูอาหาร Thai School Lunch ไปปรับใช้ในศูนย์พัฒนาเด็กก่อนวัยเรียน	ฝ่ายพัฒนา ชุมชนฯ
56	62121	ร้อยละของเอกสารฎีกาค่าอาหารเบิกจ่ายของโรงเรียนที่ลดลง	ร้อยละ 55	R	- กิจกรรมการลดจำนวนเอกสารประกอบฎีกาเบิกค่าอาหารนักเรียน	ฝ่ายการคลัง

ที่	รหัส KRs	ชื่อตัวชี้วัด	ค่าเป้าหมาย (ตามแบบ ปผ.01)	ความรับผิดชอบ (H/R)	โครงการ/กิจกรรม (งบประมาณ)	ส่วนราชการ ที่รับผิดชอบ
57	62122	เด็กและเยาวชนอยู่นอกระบบได้รับการติดตามและส่งต่อ	ร้อยละ 100	R	- เด็กและเยาวชนอยู่นอกระบบการศึกษาได้รับการติดตามและส่งต่อหน่วยงานที่เกี่ยวข้อง	ฝ่ายการศึกษา
58	63103	จำนวนนักเรียนที่เข้าร่วมกิจกรรม Open Education	ร้อยละ 25	R	- ค่าใช้จ่ายในการเปิดโรงเรียนสู่การเรียนรู้ (Open Education)	ฝ่ายการศึกษา
59	63129	ร้อยละของนักเรียนกลุ่มเป้าหมายในโรงเรียนสังกัดกรุงเทพมหานครได้รับการฝึกทักษะการปฐมพยาบาลเบื้องต้นในการฟื้นคืนสัญญาณชีพ (CPR)	ร้อยละ 100	R	- กิจกรรมการฝึกทักษะการปฐมพยาบาลเบื้องต้นในการฟื้นคืนสัญญาณชีพ (CPR)	ฝ่ายการศึกษา
60	71105	ร้อยละของคนพิการที่ได้รับการจ้างงานจาก กทม.	ร้อยละ 1	R	- กิจกรรมส่งเสริมและสนับสนุนคนพิการที่ได้รับการจ้างงานจาก กทม. - ค่าใช้จ่ายในการจ้างงานคนพิการเพื่อปฏิบัติงานในสำนักงานเขตคันทนาว	ฝ่ายพัฒนา ชุมชนฯ
61	73101	จำนวนชุมชนปลูกผักปลอดสารพิษเพิ่มขึ้น	2 ชุมชน	R	- กิจกรรมส่งเสริมและสนับสนุนการปลูกผักปลอดสารพิษในชุมชน	ฝ่ายพัฒนา ชุมชนฯ
62	81205	จำนวนประชาชนที่เข้าร่วมการแข่งขันกีฬา	100 คน	R	- กิจกรรมส่งเสริมประชาชนที่เข้าร่วมการแข่งขันกีฬา - ค่าใช้จ่ายในการส่งเสริมกิจกรรมสโมสรกีฬาและลานกีฬา	ฝ่ายพัฒนา ชุมชนฯ

ที่	รหัส KR's	ชื่อตัวชี้วัด	ค่าเป้าหมาย (ตามแบบ ปผ.01)	ความรับผิดชอบ (H/R)	โครงการ/กิจกรรม (งบประมาณ)	ส่วนราชการ ที่รับผิดชอบ
63	81207	ร้อยละของผู้ใช้ลานกีฬาเพิ่มขึ้น	ร้อยละ 5	R	- กิจกรรมส่งเสริมผู้ใช้ลานกีฬา	ฝ่ายพัฒนา ชุมชนฯ
64	82202	จำนวนฐานข้อมูลห้องพักชั่วคราวนักเรียน นักศึกษาจากใบใหม่ (Housing Incubator) และห้องเช่าราคาถูก ได้รับการปรับปรุง ข้อมูลให้เป็นปัจจุบัน	1 ฐานข้อมูล	R	- กิจกรรมการจัดทำฐานข้อมูลห้องพักชั่วคราว นักเรียนนักศึกษาจากใบใหม่ (Housing Incubator) และห้องเช่าราคาถูก ในพื้นที่	ฝ่ายพัฒนา ชุมชนฯ
65	82204	จำนวนวันที่มีการส่งต่ออาหาร	48 สัปดาห์/ปี (5 วัน/สัปดาห์)	R	- กิจกรรม BKK Food Bank ส่งต่ออาหารให้กลุ่ม เปราะบางๆ	ฝ่ายพัฒนา ชุมชนฯ
66	82207	ร้อยละของห้องน้ำที่ไม่ผ่านเกณฑ์ประเมิน จากปีที่ผ่านมาแล้วได้รับการแก้ไข	2 แห่ง (ร้อยละ 100)	R	- โครงการพัฒนาสุขลักษณะห้องน้ำสาธารณะใน พื้นที่เขตคันนายาว (ห้องน้ำที่ไม่ผ่านเกณฑ์ประเมิน จากปีที่ผ่านมาแล้วได้รับการแก้ไข)	ฝ่าย สิ่งแวดล้อมฯ
67	83106	ร้อยละของอาสาสมัครพัฒนาชุมชน ผ่านเกณฑ์มาตรฐานอาสาสมัครพัฒนา ชุมชนต้นแบบครบ 5 ด้าน	ร้อยละ 80	R	- โครงการจ้างอาสาสมัครพัฒนาชุมชน - กิจกรรมพัฒนามาตรฐานอาสาสมัครพัฒนาชุมชน	ฝ่ายพัฒนา ชุมชนฯ
68	91212	สัดส่วนจำนวนข้อสั่งการที่ดำเนินการแล้ว ต่อข้อสั่งการทั้งหมด	ร้อยละ 90	R	- สัดส่วนจำนวนข้อสั่งการที่ดำเนินการแล้ว	ฝ่ายปกครอง
69	91313	หน่วยงานรายงานผลการดำเนินงานใน ระบบ BMA PolicyTracking	ร้อยละ 80	R	- กิจกรรมการรายงานผลการดำเนินงานในระบบ BMA PolicyTracking	ฝ่ายปกครอง
70	92203	จำนวนสื่อประชาสัมพันธ์ที่เผยแพร่	150 ชิ้นงาน	R	- กิจกรรมการประชาสัมพันธ์	ฝ่ายปกครอง

ส่วนที่ 1 สำหรับทุกหน่วยงานสังกัดกรุงเทพมหานคร กำหนดค่าน้ำหนักคะแนนร้อยละ 100 (100 คะแนน)

องค์ประกอบที่ 2 การประเมินศักยภาพในการดำเนินงาน (Potential Base) กำหนดค่าน้ำหนักคะแนนร้อยละ 30 จำนวน 5 ตัวชี้วัด ดังนี้

ตัวชี้วัด	โครงการ/กิจกรรม	งบประมาณ	ส่วนราชการที่รับผิดชอบ
2.1 ร้อยละของการเบิกจ่ายงบประมาณในภาพรวม กำหนดค่าน้ำหนักคะแนนร้อยละ 10 รับผิดชอบโดยสำนักงบประมาณกรุงเทพมหานคร	- กิจกรรมการเบิกจ่ายงบประมาณในภาพรวม	-	การคลัง
2.2 ร้อยละความสำเร็จในการพัฒนานวัตกรรม เพื่อเพิ่มประสิทธิภาพการปฏิบัติงานของหน่วยงาน กำหนด ค่าน้ำหนักคะแนนร้อยละ 5 รับผิดชอบโดยสำนักงานคณะกรรมการข้าราชการกรุงเทพมหานคร	- กิจกรรมการพัฒนานวัตกรรมเพื่อเพิ่มประสิทธิภาพการปฏิบัติงานของหน่วยงาน	-	เทศกิจ
2.3 ระดับความสำเร็จในการยกระดับการเปลี่ยนผ่านดิจิทัลภาครัฐเพื่อบริหารราชการ ที่ยืดหยุ่น โปร่งใสคล่องตัว กำหนดค่าน้ำหนักคะแนนร้อยละ 5 รับผิดชอบโดยสำนักดิจิทัลกรุงเทพมหานคร	- กิจกรรมการยกระดับการเปลี่ยนผ่านดิจิทัลภาครัฐเพื่อบริหารราชการ ที่ยืดหยุ่น โปร่งใสคล่องตัว	-	ทุกฝ่าย
2.4 ระดับคะแนนของการรายงานความคืบหน้าในระบบ BMA Policy Tracking กำหนดค่าน้ำหนักคะแนนร้อยละ 5 รับผิดชอบโดยสำนักยุทธศาสตร์-และประเมินผล	- กิจกรรมการรายงานความคืบหน้าในระบบ BMA Policy Tracking	-	ทุกฝ่าย
2.5 ร้อยละความพึงพอใจของผู้มีส่วนได้ส่วนเสียจากภายนอก (คะแนนการประเมิน EIT จากสำนักงาน ป.ป.ช.) กำหนดค่าน้ำหนักคะแนนร้อยละ 5 รับผิดชอบโดยสำนักงานคณะกรรมการข้าราชการกรุงเทพมหานคร	- กิจกรรมการประเมิน EIT ต่อความพึงพอใจของผู้มีส่วนได้ส่วนเสียจากภายนอก	-	ปกครอง