

แผนปฏิบัติการ
ประจำปีงบประมาณ พ.ศ. 2569
สำนักงานเขตคลองสามวา

“

เขตคลองสามวา เป็นชุมชนน่าอยู่
คู่ความพอเพียง ยอดเยี่ยมด้านบริการ

”

สำนักงานเขตคลองสามวา

กรุงเทพมหานคร

2569



คำนำ

แผนปฏิบัติการราชการของสำนักงานเขตคลองสามวา ประจำปีงบประมาณ พ.ศ. 2569 เป็นคู่มือในการปฏิบัติราชการของทุกส่วนราชการในสังกัดสำนักงานเขตคลองสามวา เพื่อช่วยให้ข้าราชการและบุคลากรของกรุงเทพมหานครได้เห็นภาพแนวทาง วัตถุประสงค์ และเป้าหมายของโครงการ/กิจกรรมตามนโยบายของผู้ว่าราชการกรุงเทพมหานคร และแผนการพัฒนากกรุงเทพมหานคร ฉบับที่ 3 (พ.ศ. 2568 - พ.ศ. 2570) ซึ่งจะดำเนินการระหว่างวันที่ 1 ตุลาคม พ.ศ. 2568 - 30 กันยายน พ.ศ. 2569 โดยแต่ละส่วนราชการมีพันธกิจการดำเนินโครงการ/กิจกรรมในความรับผิดชอบที่เกี่ยวข้องให้เป็นอย่างมีประสิทธิภาพและประสิทธิผล

สาระของแผนฉบับนี้มุ่งเน้นให้ทุกส่วนราชการในสังกัดสำนักงานเขตคลองสามวาดำเนินโครงการ/กิจกรรมที่ตอบสนองเป้าหมายการบรรลุวิสัยทัศน์ตามแผนพัฒนากกรุงเทพมหานคร ระยะ 20 ปี ฉบับปรับปรุง (พ.ศ. 2561 - 2580) ระยะที่ 3 (พ.ศ. 2566 - 2570) และแผนปฏิบัติการราชการกรุงเทพมหานคร ประจำปี พ.ศ. 2569 ให้เป็นอย่างมีประสิทธิภาพตามแนวทางของประชาคมอาเซียน ทั้งด้านสังคม วัฒนธรรม เศรษฐกิจ และความปลอดภัยตามเป้าหมายที่กำหนด โดยมีหลักการ คือ ประชาชนชาวกรุงเทพมหานครและเมืองกรุงเทพมหานครจะได้รับผลประโยชน์สูงสุด และได้รับผลกระทบน้อยที่สุด ดังนั้น การจัดทำแผนปฏิบัติราชการสำนักงานเขตคลองสามวา ประจำปีงบประมาณ พ.ศ. 2568 จึงมุ่งเน้นให้ทุกส่วนราชการพัฒนาศักยภาพของข้าราชการและบุคลากร รวมทั้งประชาชนตามภารกิจความรับผิดชอบ นอกจากนี้ทุกส่วนราชการยังต้องเร่งดำเนินการพัฒนาทางด้านสังคม วัฒนธรรม เศรษฐกิจ และความปลอดภัยในพื้นที่และชุมชน และการแข่งขันต่าง ๆ ที่คาดว่าจะเกิดขึ้นในอนาคตตามสภาพสังคมและพื้นที่ ขณะที่การพัฒนาดังกล่าวต้องคำนึงถึงการป้องกันและแก้ไขปัญหาในเชิงพื้นที่ และความเดือดร้อนของประชาชน ส่งเสริมพฤติกรรมและการผลิตที่เป็นมิตรต่อสิ่งแวดล้อม รวมทั้งเสริมสร้างความสมดุลของระบบนิเวศน์ ความมั่นคงปลอดภัยของประชาชนและสังคม ความมีเอกลักษณ์และคุณค่าของศิลปวัฒนธรรมและประเพณีไทยและความอยู่ดีมีสุขของประชาชนอย่างยั่งยืน

สำนักงานเขตคลองสามวา หวังเป็นอย่างยิ่งว่าแผนปฏิบัติการของสำนักงานเขตคลองสามวา ประจำปี พ.ศ. 2569 จะเป็นเครื่องมือที่สนับสนุนให้การปฏิบัติราชการและการดำเนินโครงการ/กิจกรรม ที่จะดำเนินการในปีงบประมาณ พ.ศ. 2569 ของทุกส่วนราชการเป็นอย่างมีประสิทธิภาพและประสิทธิผลเพิ่มขึ้น สามารถวัดผลได้อย่างเป็นรูปธรรมทำให้การปฏิบัติราชการของสำนักงานเขตคลองสามวา รวมถึงกรุงเทพมหานครสามารถขับเคลื่อนเพื่อให้บรรลุเป้าหมายที่กำหนดได้อย่างมีประสิทธิภาพ

สำนักงานเขตคลองสามวา

ตุลาคม 2568

สารบัญ

	หน้า
คำนำ	ก
สารบัญ	ข
สาระสำคัญของแผนปฏิบัติราชการประจำปี	
1.1 ข้อมูลทั่วไป/สถานการณ์ของพื้นที่	1
1.2 จำนวนอัตรากำลัง	14
1.3 สภาพแวดล้อมที่มีผลกระทบต่อการพัฒนา (SWOT Metrix Analysis)	16
1.4 พันธกิจ	19
1.5 เป้าหมาย	20
ยุทธศาสตร์การพัฒนากิจการปฏิบัติราชการประจำปี พ.ศ. 2569	
ส่วนที่ 1 ยุทธศาสตร์การพัฒนากิจการกรุงเทพมหานคร ประกอบด้วย	22
1.1 ยุทธศาสตร์ตามแผนปฏิบัติราชการกรุงเทพมหานคร ประจำปี 2569	22
1.2 การดำเนินงานตามนโยบายผู้บริหารนโยบายที่กำหนดใน Policy Mapping แต่ไม่ปรากฏในแผนปฏิบัติราชการกรุงเทพมหานคร ประจำปี พ.ศ. 2569	57
ส่วนที่ 2 ยุทธศาสตร์หน่วยงาน	59
ส่วนที่ 3 งานประจำพื้นฐาน	65
สรุปโครงการ/กิจกรรมและงบประมาณที่หน่วยงานจะดำเนินการในปีงบประมาณ พ.ศ. 2569	
สรุปโครงการ/กิจกรรมสำคัญตามแผนปฏิบัติราชการกรุงเทพมหานคร ประจำปี พ.ศ. 2569	68
โครงการ/กิจกรรมสำคัญตามภารกิจของหน่วยงาน (ยุทธศาสตร์หน่วยงาน)	72
บัญชีโครงการ/กิจกรรมประจำพื้นฐาน	76
การประเมินผลการปฏิบัติราชการ ประจำปีงบประมาณ พ.ศ. 2569	
องค์ประกอบที่ 1 การประเมินประสิทธิภาพผลการดำเนินงาน (Performance Base)	79
1.1 ประสิทธิภาพของการดำเนินงานภารกิจสำคัญตามเป้าหมายการพัฒนาของสำนักงานเขต และตามแผนปฏิบัติราชการกรุงเทพมหานคร ประจำปี พ.ศ. 2569 (Agenda Base) (จำนวน 8 KR's)	79
1.2 ประสิทธิภาพในการดำเนินงานภารกิจหลักตามเป้าหมายการพัฒนาของสำนักงานเขต และตามแผนปฏิบัติราชการกรุงเทพมหานคร ประจำปี พ.ศ. 2569 (Function Base)	81
องค์ประกอบที่ 2 การประเมินศักยภาพในการดำเนินงาน (Potential Base)	93

สาระสำคัญของแผนปฏิบัติการประจำปี พ.ศ. 2569 สำนักงานเขตคลองสามวา

ข้อมูลทั่วไป/สถานการณ์ของพื้นที่

เขตคลองสามวาเป็นหนึ่งในห้าสิบเขตของกรุงเทพมหานคร สภาพทั่วไปเป็นท้องทุ่ง มีคลองสามวา ผ่านกลางพื้นที่และมีคลองซอยเชื่อมระหว่างคลองหลักเป็นก้างปลา ประชาชนดั้งเดิมส่วนใหญ่ประกอบอาชีพ กสิกรรม ปัจจุบันเขตคลองสามวาเป็นเขตที่มีจำนวนประชากรมากเป็นอันดับที่ 1 ของกรุงเทพมหานคร

ความสำคัญของเขตคลองสามวา ในวันที่ 21 พฤศจิกายน พ.ศ. 2540 เขตคลองสามวาได้แยกออกมา จากเขตมีนบุรี ตามประกาศกระทรวงมหาดไทย โดยได้รวมพื้นที่การปกครองและแบ่งการปกครองเป็น 5 แขวง ประกอบด้วย แขวงสามวาตะวันตก แขวงสามวาตะวันออก แขวงบางชัน แขวงทรายกองดิน และแขวงทราย กองดินใต้ เนื้อที่รวม 110.686 ตารางกิโลเมตร 69,178.75 ไร่ มีประชากรทั้งสิ้นจำนวน 213,349 คน (ณ กรกฎาคม 2567) พื้นที่ส่วนใหญ่เป็นพื้นที่เกษตรกรรม ประชาชนในพื้นที่ส่วนมากเป็นเกษตรกร ทำนาข้าว ไร่หญ้า บ่อเลี้ยงปลา และสวนผลไม้ ชีวิตความเป็นอยู่ผูกพันอยู่กับธรรมชาติและสายน้ำ และที่สำคัญ เขตคลองสามวาสามารถรักษาสภาพแวดล้อมให้อยู่ในระดับดีเยี่ยมทำให้เขตคลองสามวา เป็นเขตที่น่าอยู่ที่สุดในพื้นที่กรุงเทพตะวันออก เพราะมีสิ่งอำนวยความสะดวกให้กับประชาชนได้อย่างเต็มที่ เป็นที่ตั้งของ ส่วนราชการ หน่วยงาน สถานที่ต่าง ๆ ในภาครัฐ และภาคเอกชน

สำนักงานเขตคลองสามวา มีหน้าที่ความรับผิดชอบ อำนาจหน้าที่เกี่ยวกับการปกครอง การทะเบียน การจัดทำแผนพัฒนาเขต การจัดให้มีและบำรุงรักษาทางบก ทางน้ำ และทางระบายน้ำ การจัดให้มีและ ควบคุมตลาด ท่าเทียบเรือ ท่าข้าม และที่จอดรถ การสาธารณสุขโรคและการก่อสร้างอื่น ๆ การสาธารณสุข การส่งเสริมการฝึก และประกอบอาชีพ การส่งเสริมการลงทุน การส่งเสริมการท่องเที่ยว การจัดการศึกษา การสังคมสงเคราะห์การพัฒนาคุณภาพชีวิต การบำรุงรักษาศิลปะ จารีตประเพณีภูมิปัญญาท้องถิ่น และ วัฒนธรรมอันดีของท้องถิ่นการจัดให้มีพิพิธภัณฑ์ การปรับปรุง แหล่งชุมชนแออัดและการจัดการเกี่ยวกับ ที่อยู่อาศัย การจัดให้มีและบำรุงรักษาสถานที่พักผ่อนหย่อนใจ การส่งเสริมกีฬา การส่งเสริมประชาธิปไตย ความเสมอภาคและสิทธิเสรีภาพของประชาชน การส่งเสริมการมีส่วนร่วม การรักษาความเป็นระเบียบ เรียบร้อยของบ้านเมือง การสาธารณสุข การอนามัยครอบครัว การจัดให้มีและควบคุมสุสานและฌาปนสถาน การควบคุมการเลี้ยงสัตว์ การจัดให้มีและควบคุมการฆ่าสัตว์ การรักษาความปลอดภัย ความเป็นระเบียบ เรียบร้อยและการอนามัย โรงมหรสพ และสาธารณสุขสถานอื่น ๆ การคุ้มครองดูแลบำรุงรักษา และการใช้ ประโยชน์จากที่ดิน ทรัพยากรธรรมชาติและสิ่งแวดล้อม การผังเมือง การวิศวกรรมจราจร การดูแลรักษา ที่สาธารณะ การควบคุมอาคาร การป้องกันและบรรเทาสาธารณภัย การส่งเสริมและสนับสนุน การป้องกันและ รักษาความปลอดภัยในชีวิตและทรัพย์สิน การจัดการสิ่งแวดล้อมและมลพิษต่าง ๆ การจัดเก็บรายได้ การบังคับ การให้เป็นไปตามข้อบัญญัติกรุงเทพมหานคร ตลอดจนกฎหมายอื่น ๆ ที่เกี่ยวข้อง ในการให้บริการประชาชน ในพื้นที่เขตคลองสามวาแบ่งส่วนราชการเป็น 10 ฝ่าย ประกอบด้วย ฝ่ายปกครอง ฝ่ายทะเบียน ฝ่ายโยธา ฝ่ายสิ่งแวดล้อมและสุขาภิบาล ฝ่ายรายได้ ฝ่ายรักษาความสะอาดและสวนสาธารณะ ฝ่ายการศึกษา ฝ่ายการคลัง ฝ่ายเทศกิจ และฝ่ายพัฒนาชุมชนและสวัสดิการสังคม

ที่ตั้งสำนักงานเขต

ตั้งอยู่ เลขที่ 111 ถนนเลียบบคลองสอง แขวงบางชั้น เขตคลองสามวา กรุงเทพมหานคร 10510

วิสัยทัศน์

เขตคลองสามวา เป็นชุมชนน่าอยู่ คู่ความพอเพียง ยอดเยี่ยมด้านบริการ

คำขวัญ

มีวัดวาอาราม มัสยิดงาม คุ้มวัฒนธรรม ไร่ข้าวไร่หญ้าเขียวขจี อีกโรงสี่ชุมชน
สวนสัตว์ซาฟารีน่ายล ทุกชุมชนส่วนร่วมดี

การปกครองและประชากร

เขตคลองสามวา แบ่งหน่วยการปกครองย่อยออกเป็น 5 แขวง ได้แก่ (ตุลาคม 2567)

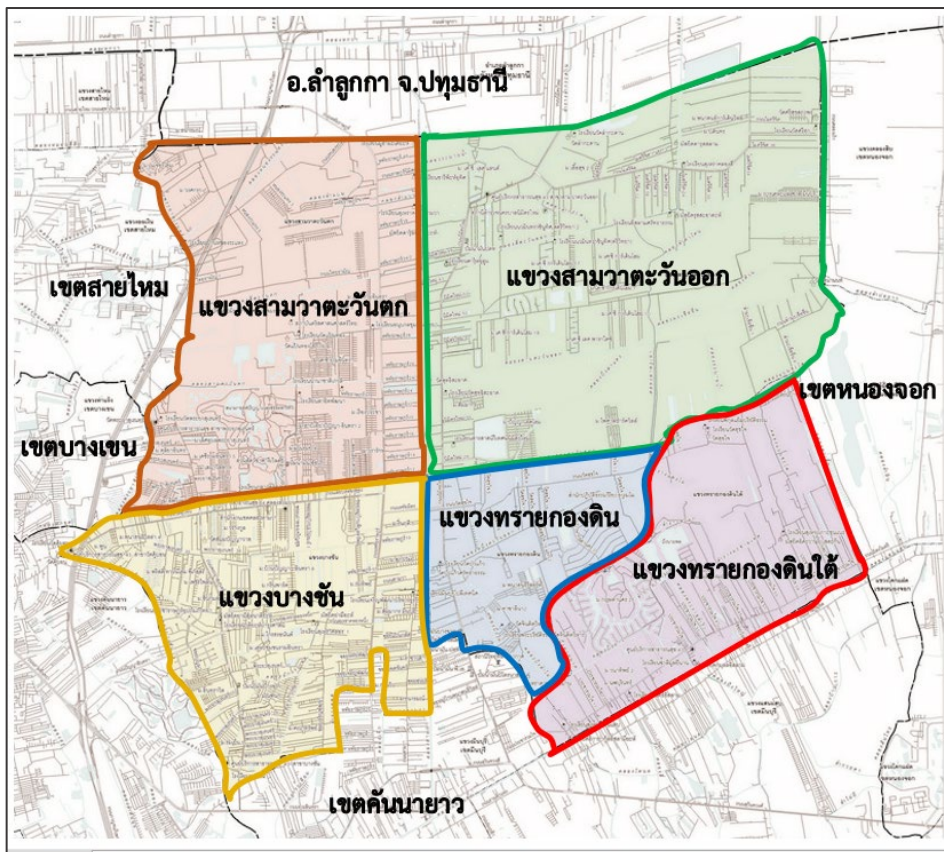

ที่ตั้งและอาณาเขต

เขตคลองสามวาตั้งอยู่ทางทิศตะวันออกของแม่น้ำเจ้าพระยา (ฝั่งพระนคร) มีอาณาเขตติดต่อกับเขตต่าง ๆ เรียงตามเข็มนาฬิกา ดังนี้

- ทิศเหนือ** ติดต่อกับอำเภอลำลูกกา (จังหวัดปทุมธานี)
- มีแนวคั่นนาแบ่งเขตการปกครองระหว่างกรุงเทพมหานครกับจังหวัดปทุมธานี เป็นเส้นแบ่งเขต

ทิศตะวันออก ติดต่อกับเขตหนองจอก

มีคลองแก้ว คลองแบนชะโด และคลองลัดดาเตี้ยเป็นเส้นแบ่งเขต

ทิศใต้ ติดต่อกับเขตมีนบุรี

มีคลองแสนแสบ คลองลำบึงไผ่ ซอยนิมิตใหม่ 8 (วีแสงชัย) ซอยนิมิตใหม่ 5 (เหมือนสวาท) ถนนนิมิตใหม่ คลองสามวา ลำรางสามวา คลองแจ็ก ลำรางโตะสุข ถนนหทัยราษฎร์ ซอยหทัยราษฎร์ 29 (โชคอนันต์) ลำรางคูคต และคลองพระยาสุเรนทร์ 1 (กิบหมู) เป็นเส้นแบ่งเขต

ทิศตะวันตก ติดต่อกับเขตคันนายาว เขตบางเขน และเขตสายไหม

มีคลองบางชัน คลองคูบอน คลองคูขุ่มเห็ด และคลองพระยาสุเรนทร์ (หนองใหญ่) เป็นเส้นแบ่งเขต

สถิติจำนวนราษฎรและผู้มีสิทธิเลือกตั้ง

พื้นที่เขต	จำนวน	110.686	ตารางกิโลเมตร
	บ้านเรือน	93,401	หลังคาเรือน
	ราษฎร	213,349	คน

แขวง	พื้นที่ (ตร.กม.)	จำนวนประชากร			ความ หนาแน่น	จำนวนบ้าน
		ชาย	หญิง	รวม		
สามวาตะวันตก	24.249	29,260	33,288	62,548	2,528	28,354
สามวาตะวันออก	40.574	12,965	14,002	26,967	659	10,072
บางชัน	18.644	42,007	48,732	90,739	4,830	43,946
ทรายกองดิน	11.396	6,339	7,003	13,342	1,167	5,446
ทรายกองดินใต้	15.823	8,527	9,032	17,559	1,094	5,583
รวม	110.686	99,482	112,649	213,349	1,885	93,401

หมายเหตุ : ข้อมูลจากศูนย์ประมวลผลการทะเบียนราษฎร (ศปท.) ข้อมูล ณ กรกฎาคม 2567

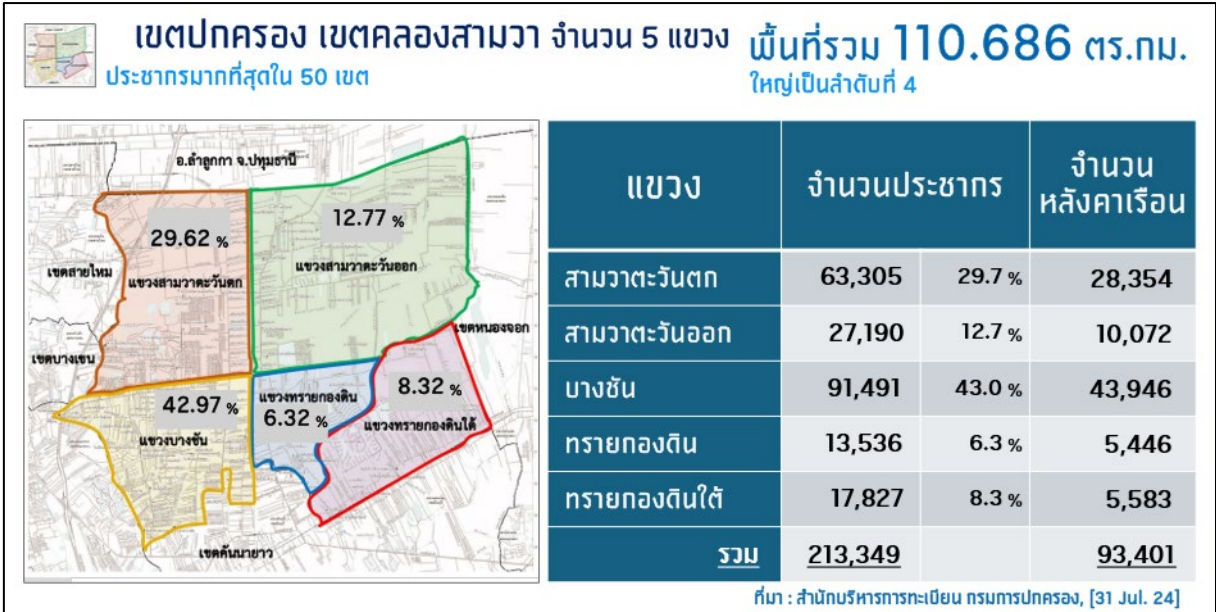

- ▶ ปีที่อัตราเพิ่ม มาก-น้อย เกือบปีก่อนหน้า **เพิ่มมากที่สุด** คือ ปี 58 **5,324 คน** **เพิ่มน้อยสุด** คือ ปี 64 **1,688 คน**
- ▶ เขตคลองสามวาขึ้นมาเป็นเขตที่มีประชากรมากที่สุด ตั้งแต่เมื่อปี 2566 โดยเขตสายไหม มี **209,102 คน** (ขณะนั้น)
- ▶ รวม 10 ปี ย้อนหลังจำนวนหลังคาเรือนเพิ่มขึ้น **18,758 หลัง (+24.5%)**

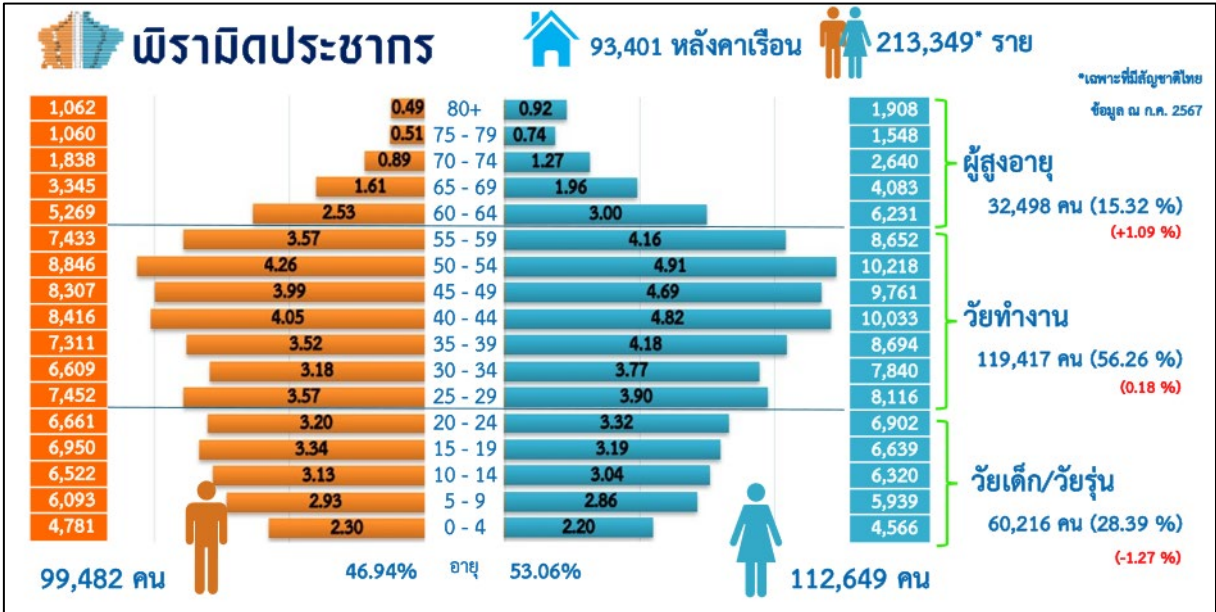



ศาสนสถาน

วัด 11 แห่ง

1. วัดคูบอน (ถนนคูบอน)
2. วัดสัมมาชัญญาวาส (ถนนพระยาสุเรนทร์)
3. วัดสุทธิสะอาด (ถนนนิมิตใหม่)
4. วัดสุขใจ (ถนนวัดสุขใจ)
5. วัดศรีสุขสถาพร (ถนนไมตรีจิต)
6. วัดลำกะदान (ถนนนิมิตใหม่)
7. วัดพระยาสุเรนทร์ (ถนนพระยาสุเรนทร์)
8. วัดแป้นทองโสภาราม (ถนนหทัยราษฎร์ 39)
9. วัดบัวแก้วศรัทธาธรรม (ถนนนิมิตใหม่)
10. วัดจินติตวิหาร (ถนนนิมิตใหม่)
11. วัดบ้านกลางวิปัสสนา (ถนนนิมิตใหม่)

สำนักสงฆ์/ศูนย์ปฏิบัติธรรม 4 สำนัก

1. สำนักสงฆ์หลวงปู่เหรียญ วรลาโภ (ถนนไมตรีจิต 8 แขวงสามวาตะวันออก)
2. สำนักสงฆ์วัดเสนานนท์ (กำลังขอจัดตั้งเป็นวัด) (ถนนลำมะเขือขึ้น แขวงสามวาตะวันออก)
3. ศูนย์ปฏิบัติธรรมวิริยะธัมโม (ถนนวัดสุขใจ แขวงสามวาตะวันออก)
4. ศูนย์วิปัสสนานิคมิตใหม่สังเวชนียสถาน (ถนนนิมิตใหม่ 24 แขวงทรายกองดิน)

รายชื่อมัสยิดในพื้นที่ 12 แห่ง

- | | |
|--|---|
| 1. มัสยิดกามาลุลอิสลาม | 129 ซอยประชาร่วมใจ 48 แขวงทรายกองดินใต้ |
| 2. มัสยิดดารุสสะอาอะห์ (คลองสี่) | 99 ซอยไมตรีจิต 24 แขวงสามวาตะวันออก |
| 3. มัสยิดดารุ้ลอิบาดะห์ (สุเหร่าสามวา) | 52 ซอยหทัยราษฎร์ 38 แขวงสามวาตะวันตก |
| 4. มัสยิดยามืออะห์ (สุเหร่าคลองหนึ่ง) | 11 ถนนเจริญพัฒนา แขวงบางชัน |
| 5. มัสยิดฮิदाยัตตุลอิสลามียะห์ (สุเหร่าแสนแสบ) | 17 ถนนประชาร่วมใจ แขวงทรายกองดินใต้ |
| 6. มัสยิดดารุ้ลอิสลาม (ซอยไมตรีจิต 7) คลองแปด | 9 ซอยไมตรีจิต 7 แขวงสามวาตะวันออก |
| 7. มัสยิดยามืออุณาตียะห์ (ลำกะโหลก) | ซอยรามอินทรา 109 แขวงบางชัน |
| 8. มัสยิดอิกวานุลมุตะกิน (สุเหร่าเกาะขุนเณร) | ซอยประชาร่วมใจ 63 แขวงทรายกองดินใต้ |
| 9. มัสยิดกมลุลอีมาน (วังตาหนวด) | 52 ซอยประชาร่วมใจ 13 แขวงทรายกองดินใต้ |
| 10. มัสยิดดารุ้ลอิหฺซาน | 22 ซอยหทัยราษฎร์ 50 แขวงสามวาตะวันตก |
| 11. มัสยิดดารุ้ลกุรอานิลกะรีม | 300 ซอยไมตรีจิต 24 แขวงสามวาตะวันออก |
| 12. มัสยิดชะฮ์ดตุลอิสลาม | 34 ซอยประชาร่วมใจ 55 แขวงทรายกองดินใต้ |

สถานที่ท่องเที่ยวสำคัญในพื้นที่

"เที่ยวสุขใจ" เขตคลองสามวา

- ตลาดน้ำบึงพระยา**
วัดพระยาสุรเมธี แขวงสามวาตะวันตก
เขตคลองสามวา กทม.
เปิดบริการ 09.00-16.00 น.(ส-อ)
- ชาฟารีเวิลด์**
ถนนปทุมธานี แขวงสามวาตะวันตก
เขตคลองสามวา กทม.
เปิดบริการ 09.00-17.00 น.ทุกวัน
- รักดอก**
ถนนไมตรีจิต แขวงสามวาตะวันออก
เขตคลองสามวา กทม.
เปิดบริการ 10.00 - 21.00 น. (จ-ศ)
09.00 - 21.00 น. (ส-อ, วันหยุด)
- สวนวารีภิรมย์**
ถนนประชาร่วมใจ 47 แขวงทรายกองดินใต้
เขตคลองสามวา กทม.
เปิดบริการ 05.00-20.00 น.ทุกวัน
- เสส-คิว ฟาร์ม**
ถนนสุเหร่าคลองหนึ่ง แขวงบางชัน
เขตคลองสามวา กทม.
เปิดบริการ 09.00-16.00 น.ทุกวัน
- บางกอกฟาร์ม**
ถนนเลียบคลองสอง แขวงบางชัน
เขตคลองสามวา กทม.
เปิดบริการ 09.00-18.00 น.ทุกวัน
- เที่ยวสวนกล้วยมะ**
ถนนสามวา แขวงบางชัน
เขตคลองสามวา กทม.
-comingsoon-
- สถาบันพุทธศาสนานิกายเถรวาท-มหายาน**
โผนกวงขัน ใต้สะพานโอบอุ้ม เขตคลองสามวา
ถนนสุขุมวิท แขวงบางชัน
เขตคลองสามวา กทม.
เปิดบริการ 09.00-17.00 น.ทุกวัน

one day trip @ Khlongsamwa, BKK

สวนสาธารณะและพื้นที่สีเขียวในพื้นที่

พื้นที่สีเขียว เขตคลองสามวา

สวนสาธารณะเดิม 3 แห่ง

- สวนวารีภิรมย์**
ถนนประชาร่วมใจ 47
- สวนสิริภิรมย์**
ถนนประชาร่วมใจ 5
- สวนสามวาพนาบุรุษ**
ท้ายซอยถนนสามวา
สำนักงานเขตคลองสามวา

สวนใหม่ ปี 66 3 แห่ง

- สวนชุมชนสุขสำราญพัฒนา**
ถนนหทัยราษฎร์ 41 ขนาด 1 ไร่
- สวนสามวาประชาสุขสันต์**
ถนนสุขาภิบาล 5 แยก 82 ขนาด 2 ไร่ 2 งาน
- สวนราษฎร์ร่วมใจ (แยกบาแล)**
ถนนราษฎร์ร่วมใจ ขนาด 3 ไร่ 2 งาน
- สวนริมคลองกิบหมู**
ขนาด 7 ไร่ อยู่ระหว่างดำเนินการ จะแล้วเสร็จ ปี 67



ข้อมูลชุมชนเขตคลองสามวา

สำนักงานเขตคลองสามวามีชุมชนในพื้นที่ทั้งสิ้น 84 ชุมชน แบ่งเป็น ชุมชนชานเมือง 56 ชุมชนเมือง 28 ชุมชน มีรายละเอียด ดังนี้

ข้อมูลสำคัญ เขตคลองสามวา





ข้อมูลชุมชน

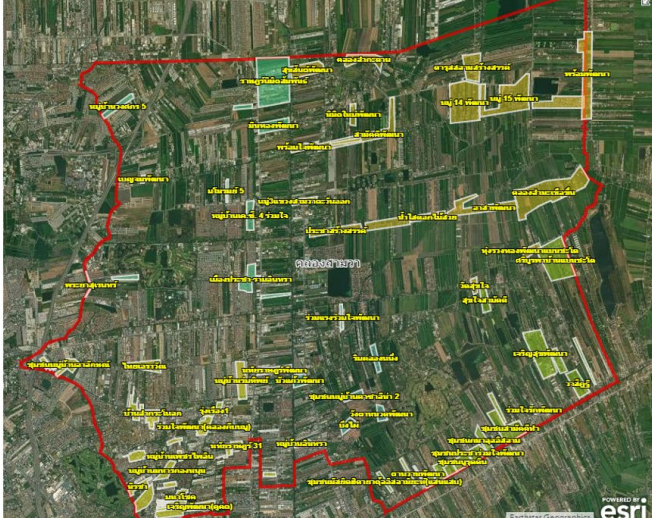

84

ชุมชน





ฐานข้อมูลชุมชนออนไลน์ GIS

สามวาตะวันออก : 20
 สามวาตะวันตก : 13
 บางชัน : 27
 ทราบกองดิน : 6
 ทราบกองดินใต้ : 18

แขวงสามวาตะวันตก				
ลำดับ	ชื่อชุมชน	ประเภทชุมชน	ที่ตั้งชุมชน	ครัวเรือน (ครอบครัว)
1	ราษฎร์นิมิตสัมพันธ์	ชานเมือง	ซอยหทัยราษฎร์ 44 ถนนหทัยราษฎร์	83
2	มีนทองพัฒนา	ชานเมือง	ซอยหทัยราษฎร์ 38 ถนนหทัยราษฎร์	74
3	เมืองประชา-ราม อินทรา	เมือง	ซอยหทัยราษฎร์ 35,37 ถนนหทัยราษฎร์	1,800
4	สายสัมพันธ์พัฒนา	ชานเมือง	ซอยหทัยราษฎร์ 14 ถนนหทัยราษฎร์	81
5	พระยาสุเรนทร์	ชานเมือง	ซอยพระยาสุเรนทร์ 41,46,48 ,50 ถ.พระยาสุเรนทร์	120
6	เบญจมพัฒนา	ชานเมือง	ถ.ไทยรามัญ	71
7	ร่มรื่น	ชานเมือง	ซอยหนองแขง 4 แยก 1,2,5,7 ซอยหนองระแหง 7	132
8	สุขสำราญพัฒนา	ชานเมือง	ซอยหทัยราษฎร์ 41 ถ.หทัยราษฎร์	108
9	แป้นทองสัมพันธ์	ชานเมือง	ซอยหทัยราษฎร์ 39 ถ.หทัยราษฎร์	120
10	มโนรมย์ 5	เมือง	ซอยหทัยราษฎร์ 39 ถ.หทัยราษฎร์	238
11	หมู่บ้านเค.ซี. 4 ร่วมใจ	เมือง	ซอยหทัยราษฎร์ 39 ถ.หทัยราษฎร์	238
12	ริมคลองหนองระแหง	ชานเมือง	ถนนหนองระแหง	60
13	หมู่บ้านเลิศอุบล พระยาสุเรนทร์ 44	เมือง	พระยาสุเรนทร์ 44	448

แขวงสามวาตะวันออก				
ลำดับ	ชื่อชุมชน	ประเภทชุมชน	ที่ตั้งชุมชน	ครัวเรือน (ครอบครัว)
1	สุขสันต์พัฒนา	ชานเมือง	ซอยราษฎร์นิมิต 1,2,4 ถนนราษฎร์นิมิต	130
2	พร้อมใจพัฒนา	ชานเมือง	ซอยนิมิตใหม่ 52,54,58,60 ถนนนิมิตใหม่	272
3	ประสานมิตรพัฒนา	ชานเมือง	ซอยวัดสุขใจ 3,11,13 ถนนวัดสุขใจ	45
4	วัดสุขใจ	ชานเมือง	ซอยวัดสุขใจ 15,17,19,21 ถนนวัดสุขใจ	106
5	พร้อมพัฒนา	ชานเมือง	ซอยไมตรีจิต 13 ถนนไมตรีจิต	50
6	คารุสสาลามสร้างสรรค์	ชานเมือง	ซอยไมตรีจิต 7 ถนนไมตรีจิต	185
7	คลองลำกะदान	ชานเมือง	ซอยนิมิตใหม่ 41 ถนนนิมิตใหม่	105

แขวงสามวาตะวันออก				
ลำดับ	ชื่อชุมชน	ประเภทชุมชน	ที่ตั้งชุมชน	ครัวเรือน (ครอบครัว)
8	เฟื่องฟ้าพัฒนา	ชานเมือง	ซอยนิมิตใหม่ 56,58,62,64 ถนนนิมิตใหม่	130
9	นิมิตใหม่พัฒนา	ชานเมือง	ซอยไมตรีจิต 2,4,6 ถนนไมตรีจิต	42
10	สามัคคีพัฒนา	ชานเมือง	ซอยไมตรีจิต 2,4,8,10,24 ถนนไมตรีจิต	238
11	หมู่ 14 พัฒนา	ชานเมือง	ซอยไมตรีจิต 16 ถนนไมตรีจิต	238
12	หมู่ 15 พัฒนา	ชานเมือง	ซอยไมตรีจิต 32 ถนนไมตรีจิต	60
13	คลองล้ามะเขือขึ้น	ชานเมือง	ซอยล้ามะเขือขึ้น 1 ถนนล้ามะเขือขึ้น	75
14	น้ำใสดอกไม้สวย	ชานเมือง	ซอยนิมิตใหม่ 36 ถนนนิมิตใหม่	47
15	รวมน้ำใจพัฒนา	ชานเมือง	ซอยนิมิตใหม่ 36 ถนนนิมิตใหม่	45
16	ประชาสร้างสรรค์	ชานเมือง	ซอยนิมิตใหม่ 36 ถนนนิมิตใหม่	72
17	ทุ่งรวงทองพัฒนา แบนชะโด	ชานเมือง	ซอยล้ามะเขือขึ้น 2 ถนนล้ามะเขือขึ้น	78
18	หมู่ 3 แขวงสามวา ตะวันออก	ชานเมือง	ซอยนิมิตใหม่ 31,33,35 ถนนนิมิตใหม่	105
19	อาสาพัฒนา	ชานเมือง	ซอยนิมิตใหม่ 36 - ซอยวัดสุขใจ 21 ถนนนิมิตใหม่	53
20	เคหะคลองแก้ว	เมือง	ซอยคลองแก้ว 7 ถนนคลองแก้ว	1,000

แขวงบางชัน				
ลำดับ	ชื่อชุมชน	ประเภทชุมชน	ที่ตั้งชุมชน	ครัวเรือน (ครอบครัว)
1	หมู่บ้านกรีนวิลล์	เมือง	ซอยสามวา 11 ถนนสามวา	70
2	หมู่บ้านพร้อมสุข 1	เมือง	ซอยสามวา 25 ถนนสามวา	121
3	บ้านล้ากะโหลก	ชานเมือง	ซอยสุเหراءคลองหนึ่ง 1 ถนนสุเหراءคลองหนึ่ง	134
4	หมู่บ้านธีรบรรณ	เมือง	ซอยพระยาสุเรนทร์ 2,4,6 ถนนพระยาสุเรนทร์	656
5	ภูระหงษ์ 2	เมือง	ซอยพระยาสุเรนทร์ 10 ถนนพระยาสุเรนทร์	74
6	หมู่บ้านร่มเย็น 5 พัฒนา	เมือง	ซอยพระยาสุเรนทร์ 11 ถนนพระยาสุเรนทร์	385
7	ประยงค์แย้ม	ชานเมือง	ซอยพระยาสุเรนทร์ 14 ถนนพระยาสุเรนทร์	110

แขวงบางชั้น				
ลำดับ	ชื่อชุมชน	ประเภทชุมชน	ที่ตั้งชุมชน	ครัวเรือน (ครอบครัว)
8	หมู่บ้านเพชรไพลิน	เมือง	ซอยพระยาสุเรนทร์ 30 แยก 4 ถนนพระยา สุเรนทร์	136
9	นिरชา	เมือง	ซอยพระยาสุเรนทร์ 13 ถนนพระยาสุเรนทร์	160
10	บำรุงสุข - บุญมา	เมือง	ซอยพระยาสุเรนทร์ 21,23,25 ถนนพระยา สุเรนทร์	349
11	หมู่บ้านพูน	เมือง	ซอยคู້บอน 28/1 ,30,32 ถนนคู້บอน	236
12	ไทยเอราวัณ	เมือง	ซอยพระยาสุเรนทร์ 34 ถนนพระยาสุเรนทร์	65
13	หมู่บ้านร่มทิพย์	เมือง	ซอยหทัยราษฎร์ 33 ถนนหทัยราษฎร์	850
14	เจริญพัฒนา (คูคต)	ชานเมือง	ซอยเจริญพัฒนา 1,3 ถนนเจริญพัฒนา	117
15	ร่วมใจพัฒนา (คลอง กีบหมู)	ชานเมือง	ซอยสุเหร่าคลองหนึ่ง 16 ถนนสุเหร่าคลองหนึ่ง	84
16	กาญจนา	ชานเมือง	ซอยพระยาสุเรนทร์ 30 แยก 7 ถนนพระยา สุเรนทร์	73
17	รุ่งเรือง 1	ชานเมือง	ซอยสุเหร่าคลองหนึ่ง 13 ถนนสุเหร่าคลองหนึ่ง	179
18	เฟื่องฟ้าวิลเลจ	เมือง	ซอยพระยาสุเรนทร์ 12 ถนนพระยาสุเรนทร์	124
19	หมู่บ้านอลักษณ์	เมือง	ซอยคู້บอน 30,40 ถนนคู້บอน	145
20	หมู่บ้านหทัยราษฎร์ พัฒนา	เมือง	ซอยหทัยราษฎร์ 8 ถนนหทัยราษฎร์	297
21	หมู่บ้านแสนนคร	เมือง	ซอยพระยาสุเรนทร์ 8 ถนนพระยาสุเรนทร์	155
22	มหาโชค	ชานเมือง	ซอยพระยาสุเรนทร์ 16 ถนนพระยาสุเรนทร์	211
23	หทัยราษฎร์ 31	ชานเมือง	ซอยพระยาสุเรนทร์ 31 ถนนพระยาสุเรนทร์	75
24	หมู่บ้านนันทิตา	เมือง	ซอยคู້บอน 30 ถนนคู້บอน	109
25	หมู่บ้านร่มเย็น 24	เมือง	ซอยพระยาสุเรนทร์ 20 ถนนพระยาสุเรนทร์	117
26	หมู่บ้านทหารกองหนุน	เมือง	ซอยพระยาสุเรนทร์ 28 ถนนพระยาสุเรนทร์	274
27	หมู่บ้านเจริญทรัพย์	เมือง	ซอยเจริญพัฒนา 4	157

แขวงทรายกองดิน				
ลำดับ	ชื่อชุมชน	ประเภทชุมชน	ที่ตั้งชุมชน	ครัวเรือน (ครอบครัว)
1	บัวแก้วพัฒนา	ชานเมือง	ซอยนิมิตใหม่ 15,17 ถนนนิมิตใหม่	95
2	ริมคลอง 1	ชานเมือง	ซอยนิมิตใหม่ 22 ถนนนิมิตใหม่	160
3	วังตาหนดพัฒนา	ชานเมือง	ซอยประชาร่วมใจ 13 ถนนประชาร่วมใจ	110
4	บึงไผ่	ชานเมือง	ซอยนิมิตใหม่ 10,20 ถนนนิมิตใหม่	140
5	ร่วมแรงร่วมใจพัฒนา	ชานเมือง	ซอยวัดสุขใจ 3,5,7 ถนนวัดสุขใจ	56
6	หมู่บ้านอินทราวิว	เมือง	ถนนนิมิตใหม่ ซอย 11	198

แขวงทรายกองดินใต้				
ลำดับ	ชื่อชุมชน	ประเภท ชุมชน	ที่ตั้งชุมชน	ครัวเรือน (ครอบครัว)
1	สุขใจสามัคคี	ชานเมือง	ถ.วัดสุขใจ	120
2	สุขประชา	ชานเมือง	ช.ประชาร่วมใจ 41	250
3	ห้าพี่น้องพัฒนา	ชานเมือง	ช.ประชาร่วมใจ 69 ถนนประชาร่วมใจ	157
4	วาสิฎฐี	ชานเมือง	ซอยประชาร่วมใจ 63 ถนนประชาร่วมใจ	67
5	ร่วมใจรักพัฒนา	ชานเมือง	ซอยประชาร่วมใจ 66	153
6	สามัคคีท่า	ชานเมือง	ถนนประชาร่วมใจ ซอยสมัครอรุณี 2	170
7	กมาลุลอิสลาม	ชานเมือง	ซอยประชาร่วมใจ 35,48 ถนนประชาร่วมใจ	138
8	นุรุดดิน	ชานเมือง	ซอยประชาร่วมใจ 28	132
9	อาบูพัฒนา	ชานเมือง	ซอยประชาร่วมใจ 24 ถนนประชาร่วมใจ	90
10	หมู่ 8 ร่วมใจพัฒนา	ชานเมือง	ซอยประชาร่วมใจ 16	127
11	ร่วมพลังพัฒนา	ชานเมือง	ถนนประชาร่วมใจ ระหว่างซอย 10 - 12	91
12	มัสยิดอิตายาตุ้ลอิสลาม- มียะห์ (แสนแสน)	ชานเมือง	ซอยประชาร่วมใจ 7	225
13	หมู่บ้านอินเตอร์	ชานเมือง	ซอยประชาร่วมใจ 11 ถนนประชาร่วมใจ	104
14	เกาะขุนเณร	ชานเมือง	ซอยประชาร่วมใจ 63 ถนนประชาร่วมใจ	180
15	เจริญสุขพัฒนา	ชานเมือง	ซอยแบนชะโด 5 ถนนประชาร่วมใจ 59	170
16	ตาทวานพัฒนา	ชานเมือง	ซอยประชาร่วมใจ 13 ถนนประชาร่วมใจ	149
17	ศรีบูรพาบ้านแบนชะโด	ชานเมือง	ซอยแบนชะโด 2	374
18	ประชาร่วมใจพัฒนา	ชานเมือง	ถนนประชาร่วมใจ	83

ข้อมูลสำคัญ เขตคลองสามวา



ข้อมูลคลอง คลองหลัก/คลองสาขา



77 คลอง

สำนักดูแล 5 คลอง
เขตดูแล 72 คลอง

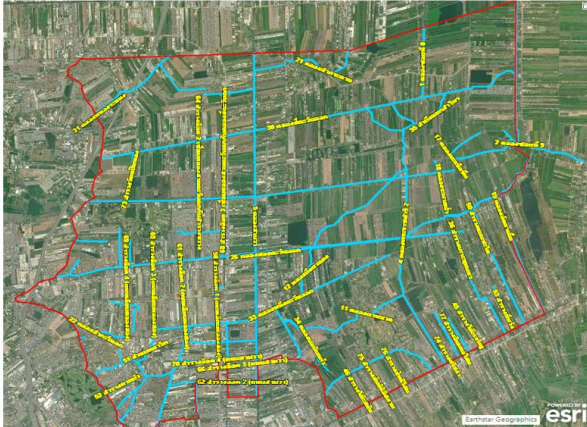

ความยาวรวมกว่า 173 กิโลเมตร
คลองที่ยาวสุด คือ คลองสามวา

มีความยาว 9.9 กม.



ข้อมูลสำคัญ เขตคลองสามวา



ข้อมูลถนน/ซอย



9 ถนนหลัก

7 ถนนรอง

394 ซอย

ถนนสาธารณะ 196 เส้น
ถนนเอกชน 198 เส้น

ฐานข้อมูลถนนออนไลน์ GIS

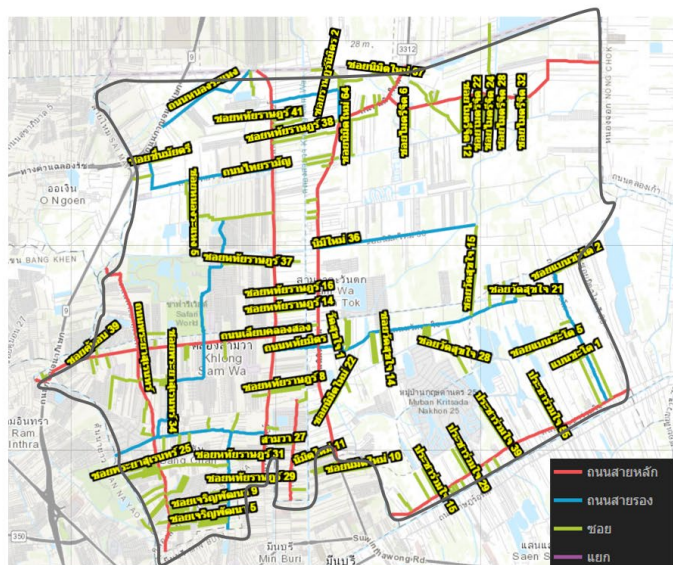

ข้อมูลสำคัญ เขตคลองสามวา



ข้อมูลถนน/ซอย บัญชีรายชื่อถนนในความดูแลรับผิดชอบของ สำนักงานโยธา (เฉพาะถนน)

ลำดับที่	ชื่อถนน	ความยาวถนน (เมตร)	จำนวนซอย ทั้งหมด	จำนวนซอยสาธารณะ (สำนักงานเขตดูแล)
1	ถนนคูบอน	2,500	17	7
2	ถนนเลียบคลองสอง	3,145	31	6
3	ถนนหทัยราษฎร์	5,200	33	20
4	ถนนไมตรีจิต	4,550	26	14
5	ถนนนิมิตใหม่	13,000	62	29
6	ถนนพระยาสุเรนทร์	6,9000	47	29
7	ถนนสามวา	2,400	23	8
8	ถนนหทัยมิตร	970	-	-
9	ถนนประชาร่วมใจ	6,300	72	27
รวม		44,965	311	140

ข้อมูลสำคัญ เขตคลองสามวา



ข้อมูลถนน/ซอย บัญชีรายชื่อถนน/ซอยในความดูแลรับผิดชอบของ สำนักงานเขตคลองสามวา

ลำดับที่	ชื่อถนน	ความยาวถนน (เมตร)	จำนวนซอย ทั้งหมด	จำนวนซอยสาธารณะ (สำนักงานเขตดูแล)
1	ถนนราษฎร์นมิตร	2,175	1	1
2	ถนนแบนชะโด	3,389	4	4
3	ถนนวัดสุขใจ	4,980	28	14
4	ถนนไทยรามัญ	3,660	8	8
5	ถนนเจริญพัฒนา	2,250	19	15
6	ถนนสุเหร่าคลองหนึ่ง	2,258	16	9
7	ถนนหนองระแหง	2,610	7	5
รวม		21,322	83	56



โรงเรียนสังกัด กทม. 18 โรงเรียน แบ่งเป็น 3 ขนาด ดังนี้

ลำดับ	ขนาดเล็ก นักเรียน จำนวน 1 – 400 คน	ขนาดกลาง นักเรียน จำนวน 400 – 800 คน	ขนาดใหญ่ นักเรียน จำนวน 800 คนขึ้นไป
1.	กลางคลองสอง (พร ตีเจริญ)	วัดบัวแก้ว	บางชัน (ปทุมวิทยานุสรณ์)
2.	บ้านแบนชะโด (เสียง วิฑูรชาติอุปถัมภ์)	วัดลำกะตาน	ประชาราษฎร์อุปถัมภ์ศึกษา
3.	บ้านหนองระแหง (ชมแสงประชานุกูล)	วัดสุทธิสะอาด	วัดคูบอน (วัฒนานันทกุลกิจ)
4.	วัดศรีสุก (แย้มเขื่อนอุปถัมภ์)	สุเหร่าสามวา (ศูนย์เท็กซุขกุลอุทิศ)	วัดแป้นทอง (สามวาวิทยา)
5.	วัดสุขใจ	สุเหร่าแสนแสบ	วัดพระยาสุเรนทร์ (บุญมีอนุกุล)
6.	สุเหร่าเกาะขุนเณร		สุเหร่าคลองหนึ่ง (มานะราษฎร์บำรุง)
7.	สุเหร่าคลองสี่		
	<u>7 โรงเรียน</u>	<u>5 โรงเรียน</u>	<u>6 โรงเรียน</u>

จำนวนอัตรากำลัง

สำนักงานเขตคลองสามวา มีทรัพยากรบุคคลรวมทั้งสิ้น 1,644 อัตรากำลัง (30 กรกฎาคม 2567) แยกส่วนราชการ ดังนี้



กรอบอัตรากำลัง สำนักงานเขต

Update : 31 Jul. 24

สนข. (683 อัตรากำลัง)

รวม ตำแหน่งครอง ตำแหน่งว่าง

ข้าราชการ	136	126	10
ลูกจ้างประจำ	302	302	
ลูกจ้างชั่วคราว	243	233	10

โรงเรียน (1,061 อัตรากำลัง)

ข้าราชการครู	866	736	129
ธุรการ/การเงิน	36	31	5
ลูกจ้างประจำ	159	157	2

ข้อมูลสำคัญ



กรอบอัตรากำลัง สำนักงานเขต

Update : 31 Jul. 24

ส่วนราชการ	ข้าราชการ		ลูกจ้างประจำ		ลูกจ้างชั่วคราว		รวม	
	กรอบ	ว่าง	กรอบ	ว่าง	กรอบ	ว่าง	กรอบ	ว่าง
ผอ.เขต + ผู้ช่วย ผอ.เขต	3	-					3	-
1. ฝ่ายปกครอง	16	2	5	-	2	-	23	2
2. ฝ่ายทะเบียน	18	2	1	-	-	-	19	2
3. ฝ่ายเทศกิจ	12	-	21	-	2	-	35	-
4. ฝ่ายการคลัง	13	1	1	-	-	-	14	1
5. ฝ่ายการศึกษา	10	2	1	-	1	-	12	2
6. ฝ่ายโยธา	18	0	52	-	11	-	81	0
7. ฝ่ายรายได้	12	-	2	-	-	-	14	0
8. ฝ่ายพัฒนาชุมชน	13	2	2	-	-	-	15	2
9. ฝ่ายรักษาความสะอาดฯ	12	1	213	-	225	10	450	11
10. ฝ่ายสิ่งแวดล้อมฯ	9	-	4	-	2	-	15	0
รวม	136	10	302	-	243	10	681	20

ข้อมูลสำคัญ



กรอบอัตรากำลัง โรงเรียน

Update : 31 Jul. 24

ส่วนราชการ	นักเรียน	ข้าราชการครู		จพง.การเงินฯ รร.		จ้างเหมาธุรการ		ลูกจ้าง		รวม	
		กรอบ	ว่าง	กรอบ	ว่าง	กรอบ	ว่าง	กรอบ	ว่าง	กรอบ	ว่าง
🌸 โรงเรียนบางชัน	3,009	172	21	1 + ๘.1	-	ไม่ได้จัดสรร		20	-	194	21
🌸 โรงเรียนวัดคูบอน	1,798	92	13	1 + ๘.1	-	ไม่ได้จัดสรร		12	-	106	13
• โรงเรียนประชาราษฎร์อุปถัมภ์ฯ	1,183	65	8	1 + ๘.1	1	ไม่ได้จัดสรร		15	1	82	10
• โรงเรียนวัดเป็นทอง	1,101	67	13	1	-	1	-	14	-	83	13
🌸🌸 โรงเรียนวัดพระยาสุเรนทร์	1,061	62	9	1	-	1	-	10	-	74	9
• โรงเรียนสุเหร่าคลองหนึ่ง	816	45	9	1	-	1	-	14	-	61	9
• โรงเรียนวัดบัวแก้ว	726	45	9	1	-	1	-	10	-	57	9
• โรงเรียนวัดสุทธิสะอาด	690	40	5	1	1	1	-	11	-	53	6
🌸 โรงเรียนสุเหร่าแสนแสบ	668	41	5	1	1	1	-	10	1	53	7

🌸 = โรงเรียนเปิดสอนระดับมัธยมศึกษาตอนต้น 🌸 = โรงเรียนเปิดสอนระดับมัธยมศึกษาตอนปลาย
๘. = ธุรการประจำโรงเรียน



กรอบอัตรากำลัง โรงเรียน

Update : 31 Jul. 24

ส่วนราชการ	นักเรียน	ข้าราชการครู		จพง.การเงินฯ รร.		จ้างเหมาธุรการ		ลูกจ้าง		รวม	
		กรอบ	ว่าง	กรอบ	ว่าง	กรอบ	ว่าง	กรอบ	ว่าง	กรอบ	ว่าง
• โรงเรียนสุเหร่าสามวา	510	30	6	1	-	1	-	8	-	40	6
• โรงเรียนวัดสำเกตาน	439	28	4	1	-	1	-	6	-	36	4
• โรงเรียนกลางคลองสอง	317	22	2	1	-	1	-	2	-	26	2
• โรงเรียนวัดศรีสุก	280	18	2	1	-	1	-	6	-	26	2
• โรงเรียนบ้านหนองระแหง	245	17	4	1	-	1	-	4	-	23	4
• โรงเรียนสุเหร่าคลองสี่	172	16	3	1	-	1	-	4	-	22	3
• โรงเรียนวัดสุขใจ	183	16	6	1	1	1	-	4	-	22	7
• โรงเรียนบ้านแบนชะโด	139	17	6	1	-	1	-	4	-	23	6
• โรงเรียนสุเหร่าเกาะขุนเนร	110	14	4	1	1	1	-	5	-	21	5
รวม	13,447	807	129	21	5	15	-	159	2	1,002	136

สภาพแวดล้อมที่มีผลกระทบต่อการพัฒนา (SWOT ANALYSIS)

จุดแข็ง (STRENGTHS)

1. เจ้าหน้าที่ผู้ปฏิบัติงานด้านการบริการตั้งรับเพียงพอต่อการให้บริการ
2. บุคลากรมีความรู้ ความสามารถ และมีทักษะในการปฏิบัติงานครอบคลุมตามภารกิจงานที่รับผิดชอบ
3. เจ้าหน้าที่มีความสามัคคี ช่วยเหลือซึ่งกันและกัน มีอัธยาศัยดี ยิ้มแย้ม เต็มใจให้บริการ
4. ใช้เทคโนโลยีสารสนเทศสนับสนุนให้สามารถปฏิบัติงานได้ง่ายขึ้น รวดเร็ว และแก้ปัญหาได้ทันเวลา
5. มีกิจกรรมการดำเนินการด้านส่งเสริมตามหลักอาชีวอนามัยและความปลอดภัยในการทำงาน
6. พื้นที่สำนักงานกว้างขวาง เพียงพอต่อการให้บริการ
7. ผู้นำองค์กรความเป็นผู้นำที่ดีและมีวัฒนธรรมองค์กรที่เอื้อต่อการทำงานสูง
8. มีเครื่องมือทางวิทยาศาสตร์ที่จำเป็นในปฏิบัติงานเพียงพอ
9. มีช่องทางการประชาสัมพันธ์ที่เพิ่มขึ้นและเป็นปัจจุบัน
10. เจ้าหน้าที่ทำงานเชิงรุกและทันท่วงทีต่อการป้องกันและควบคุมการแพร่ระบาดของโรคติดต่อ/ภัย
11. สามารถปฏิบัติงานบรรลุตามเป้าหมาย และบริหารจัดการงานประจำได้อย่างมีประสิทธิภาพ
12. มีการจัดการข้อร้องเรียนอย่างเป็นระบบ บูรณาการและมีประสิทธิภาพตามเกณฑ์
13. การเบิกจ่ายงบประมาณของสำนักงานเขตเป็นไปตามแผนปฏิบัติราชการประจำปี
14. มีการจัดประชุมย่อยภายในฝ่ายเป็นประจำ ในเรื่องรับฟังความคิดเห็น มอบหมายงาน ประเด็น แลกเปลี่ยน รวมถึงข้อมูลวิชาการเพื่อนำไปพัฒนางาน เป็นต้น
15. มีการลงพื้นที่และพบปะชุมชนได้อย่างทั่วถึง ทำให้รับรู้ปัญหาและความต้องการของชุมชนได้ดี
16. มาตรการบังคับใช้กฎหมายอย่างเข้มงวด การจับ ปรับผู้กระทำผิด/ซบเซ่นทางเท้า
17. มีการยกระดับและพัฒนาความสามารถของหน่วยบริการเร่งด่วนกรุงเทพมหานคร (BEST)

18. กิจกรรมต่าง ๆ อาศัยการมีส่วนร่วมและมีกระบวนการรับฟังความคิดเห็นของภาคเอกชน ประชาสังคม เป็นต้น เพื่อการขับเคลื่อนงาน/โครงการต่าง ๆ

จุดอ่อน (WEAKNESSES)

1. เจ้าหน้าที่ที่เป็นผู้ดูแลโปรแกรมการใช้งานทางทะเบียนไม่มีความชำนาญ หากเกิดปัญหาจากโปรแกรมไม่สามารถแก้ไขได้ทันท่วงที
2. เจ้าหน้าที่ผู้ปฏิบัติงานด้านการบริการเชิงรุกมีจำกัด อัตรากำลังไม่เพียงพอต่อภารกิจ โดยเฉพาะงานที่ต้องปฏิบัติตลอด 24 ชั่วโมง รวมถึงตำแหน่งที่มีจำกัด 1 อัตรา
3. เจ้าหน้าที่ปฏิบัติงานยังขาดความเชี่ยวชาญเฉพาะหากเป็นภารกิจที่ต้องใช้ทักษะการทำงานสูง
4. บุคลากรขาดแรงจูงใจในปฏิบัติหน้าที่ เนื่องจากข้อจำกัดด้านความก้าวหน้าในตำแหน่ง
5. กรณีมีคนต่างด้าวมารับบริการ เจ้าหน้าที่ไม่สามารถสื่อสารหรือให้บริการได้ราบรื่น
6. ข้าราชการและบุคลากรทางการศึกษาในสังกัดไม่ได้รับการส่งเสริมความรู้วิชาการหรือการพัฒนา ศักยภาพอย่างเพียงพอ
7. วัสดุครุภัณฑ์ในการทำงานมีสภาพเก่าและล้าสมัย
8. วัสดุครุภัณฑ์สำนักงานไม่เพียงพอต่อการใช้งาน เช่น คอมพิวเตอร์ เครื่องถ่ายเอกสาร เครื่องพิมพ์ ระบบอินเทอร์เน็ต ฯลฯ
9. ภารกิจด้านอนามัยสิ่งแวดล้อมมีความหลากหลาย ถูกกำหนดกรอบการแก้ไขปัญหาในระยะเวลาที่จำกัด
10. แนวคิดและวิธีการประชาสัมพันธ์ยังมีความล้าสมัย ไม่ตอบโจทย์สังคมปัจจุบัน
11. ขาดอุปกรณ์เครื่องมือเกี่ยวกับการวิเคราะห์และการสื่อสารเพื่อติดตามสถานการณ์
12. ระบบราชการ/สารบรรณ มีหลายขั้นตอน ต้องใช้เวลา
13. การปรับปรุงฐานข้อมูลที่เป็นปัจจุบันยังดำเนินการล่าช้า
14. ไม่มีการจัดการมอบหมายงานและ/หรือการถ่ายทอดความรู้จากรุ่นพี่ - รุ่นน้อง อย่างเป็นระบบ
15. ระบบการประเมินบุคลากรไม่สามารถวัดผลงานหรือประสิทธิภาพการทำงานได้โดยตรง

โอกาส (OPPORTUNITIES)

1. ประชาชนมีความตื่นตัว เข้าถึงบริการและรับรู้สิทธิในการแสดงความคิดเห็นต่างๆ มากขึ้น ในทุกช่องทาง
2. ภาครัฐ - เอกชน ภาคีเครือข่าย ชุมชน และประชาชนให้ความร่วมมือ สนับสนุน และให้ความไว้วางใจ
3. มีงบประมาณจากแหล่งทุนอื่นสนับสนุนการดำเนินงานในรูปแบบคณะกรรมการ
4. รัฐบาลมีการสนับสนุนงบประมาณด้านการศึกษาอย่างต่อเนื่อง
5. มีฐานข้อมูลขนาดใหญ่ที่เชื่อมโยงข้อมูลได้ ระบบเชื่อมโยงข้อมูลกับสำนักทะเบียนมีประสิทธิภาพ
6. ความทันสมัยของเทคโนโลยี และประชาชนเข้าถึงเทคโนโลยีแหล่งข้อมูลที่รวดเร็ว
7. นำเทคโนโลยีมาใช้ในการบริหารจัดการเพื่อลดขั้นตอน
8. มีกฎหมาย ระเบียบ หนังสือสั่งการกำหนดแนวทางการปฏิบัติไว้ชัดเจน

อุปสรรค (THREATS)

1. หากมีความจำเป็นต้องประสานข้อมูลกับเจ้าของข้อมูลหรือเจ้าของประวัติ ทำได้ยาก ทำให้ล่าช้า
2. ประชากรแฝงมีจำนวนมาก และอาศัยอยู่ในพื้นที่ไม่เป็นเวลานาน/ปัญหาการจราจร สภาพของถนนที่คับแคบ/ขาดการวางผังเมืองที่ดี การขยายตัวของเมืองรวดเร็ว
3. ประชาชนขาดจิตสำนึก ฝ่าฝืนกระทำความผิด เห็นแก่ประโยชน์ส่วนตนมากกว่าประโยชน์สาธารณะ
4. ไม่ได้ได้รับความร่วมมือจากประชาชนในการจัดการขยะ/ทิ้งสิ่งปฏิกูลลงในท่อระบายน้ำ
5. งบประมาณที่ได้รับจัดสรรไม่เพียงพอต่อการจัดทำโครงการตามภารกิจและการบริหารจัดการ
6. ประชาชนไม่เคารพกฎหมาย ฝ่าฝืนกระทำความผิดบ่อยครั้ง
7. รูปแบบการบริหารราชการกรุงเทพมหานครในระดับเขตเป็นลักษณะการแบ่งอำนาจ
8. ระบบเฝ้าระวังด้านอนามัยสิ่งแวดล้อมไม่ตอบโจทย์สภาพปัญหาปัจจุบัน
9. ระบบสารสนเทศมีมาก แต่ไม่เชื่อมโยงข้อมูลกัน ทำให้ทำงานซ้ำซ้อนและเสียเวลา
10. ระบบอินเตอร์เน็ตของหน่วยงานมีการจำกัดการเข้าถึงเว็บไซต์ หรือโปรแกรมบางโปรแกรมสังคมออนไลน์ ซึ่งไม่สอดคล้องกับรูปแบบการทำงานในปัจจุบัน
11. กฎ ระเบียบ ไม่ได้อำนวยความสะดวกหรือลดขั้นตอนตามสมควร เช่น การจำกัดอำนาจหน้าที่เจ้าพนักงาน เนื่องจากมีการแบ่งเขตอำนาจหน้าที่
12. การกำหนดกรอบอัตรากำลังไม่ตอบสนองต่อภาระงาน อีกทั้งหน่วยงานระดับเขตไม่มีบทบาทในการเสนอความคิดเห็น
13. ระเบียบ กฎหมาย ข้อบังคับต่าง ๆ ยังมีความล้าสมัย ไม่เอื้อต่อการทำงานสมัยใหม่

TOWS MATRIX ANALYSIS สำนักงานเขตคลองสามวา

ภายใน ภายนอก	S	W
O	SO.1 พัฒนาและยกระดับการให้บริการสู่ ความเป็นเลิศ (S1/S3/S6/S8/S16/S18/O1/O7/O8) SO.2 ปรับปรุงและพัฒนาเว็บไซต์ของ สำนักงานเขตเป็นแหล่งข้อมูลที่ น่าเชื่อถือ (S4/S9/S15/O9/O10)	WO.1 เพิ่มช่องทางการประชาสัมพันธ์ที่ หลากหลาย ทันสมัย และมีประสิทธิภาพ (W8/W10/O1/O9) WO.2 ส่งเสริมและพัฒนาศักยภาพข้าราชการ และบุคลากรให้มีคุณภาพ (W4/W6/W15/O5/O7/O8/O10/O12)

ภายใน ภายนอก	S	W
	SO.3 สนับสนุนให้เกิดกระบวนการมีส่วนร่วม ตามภารกิจร่วมกับเครือข่าย (S2/S7/S19/O2/O3/O5/O6) SO.4 บริหารจัดการข้อร้องเรียนให้มี ประสิทธิภาพ (S11/S12/S14/O9/O11)	WO.3 ส่งเสริมและสนับสนุนการทำงานด้วย ภาคีเครือข่าย (W2/W3/W9/O2/O3/O11)
T	ST.1 ส่งเสริมและสนับสนุนการบังคับใช้ กฎหมายอย่างเข้มงวด (S17/T3/T15)	WT.1 ส่งเสริมและสนับสนุนให้เกิดกระบวนการ แลกเปลี่ยนเรียนรู้ภายในองค์กร (W3/W4/W14/W15/T12)

พันธกิจ

สำนักงานเขตคลองสามวาเป็นหน่วยงานที่มีบทบาทในการให้บริการประชาชนในพื้นที่ที่ได้รับ
การบริการที่ดี สะดวก รวดเร็ว และมีประสิทธิภาพในการติดต่อราชการ ตามอำนาจหน้าที่ที่ได้รับมอบหมาย
ดังเช่น การปกครอง การทะเบียน การบำรุงรักษาทางบกและทางน้ำ งานระบายน้ำ การจัดให้มีและควบคุม
ตลาด ท่าเทียบเรือ ท่าข้าม และที่จอดรถ การสาธารณสุขปศุสัตว์ และการก่อสร้างอื่น ๆ การสาธารณสุขการ
การส่งเสริมการฝึกและการประกอบอาชีพ การส่งเสริมการลงทุน การส่งเสริมการท่องเที่ยว การจัดการศึกษา
การสังคมสงเคราะห์ การพัฒนาคุณภาพชีวิต การบำรุงรักษาศิลปจารีตประเพณี ภูมิปัญญาท้องถิ่น
และวัฒนธรรมอันดีของท้องถิ่น การจัดให้มีพิพิธภัณฑ์ การปรับปรุงแหล่งชุมชนแออัด และการจัดการเกี่ยวกับ
ที่อยู่อาศัย การจัดให้มีและบำรุงรักษาสถานที่พักผ่อนหย่อนใจ การส่งเสริมกีฬา การส่งเสริมประชาธิปไตย
ความเสมอภาค และสิทธิเสรีภาพของประชาชน การส่งเสริมการมีส่วนร่วมของราษฎร การรักษาความสะอาด
และความเป็นระเบียบเรียบร้อยของบ้านเมือง การสาธารณสุข การอนามัยครอบครัว การจัดให้มีและควบคุม
สุสานและฌาปนสถาน การควบคุมการเลี้ยงสัตว์ การจัดให้มีการควบคุมการฆ่าสัตว์ การรักษาความปลอดภัย
ความเป็นระเบียบเรียบร้อย และการอนามัย โรงมหรสพ และสาธารณสุขสถานอื่น ๆ การคุ้มครองดูแลบำรุงรักษา
และการใช้ประโยชน์จากที่ดิน ทรัพยากรธรรมชาติและสิ่งแวดล้อม การผังเมือง การวิศวกรรมจราจร การดูแล
รักษาที่สาธารณะ การควบคุมอาคาร การป้องกันและบรรเทาสาธารณภัย การส่งเสริมและสนับสนุน
การป้องกันและรักษาความปลอดภัยในชีวิตและทรัพย์สิน การจัดการสิ่งแวดล้อมและมลพิษต่าง ๆ การจัดเก็บ
รายได้ การบังคับการให้เป็นไปตามข้อบัญญัติกรุงเทพมหานครหรือกฎหมายอื่นที่กำหนดให้เป็นอำนาจหน้าที่
ของกรุงเทพมหานคร และหน้าที่อื่นตามที่ได้รับมอบหมาย

เป้าหมาย

1. ยุทธศาสตร์ด้านเดินทางดี

ประเด็นการพัฒนาเดินได้ เดินดี

ตัววัดผลหลักระดับกรุงเทพมหานครที่ 1.1.1 ระยะทางเท้าที่ได้รับการปรับปรุงให้เหมาะสมกับการเดิน

ประเด็นการพัฒนาป้องกันและแก้ปัญหาหน้าท่วม

ตัววัดผลหลักระดับกรุงเทพมหานครที่ 1.4.1 ความสามารถในการระบายน้ำจากถนนสายสาธารณะ

2. ยุทธศาสตร์ด้านปลอดภัยดี

ประเด็นการพัฒนาแก้ไขจุดเสี่ยงภัยและอาชญากรรม

ตัววัดผลหลักระดับกรุงเทพมหานครที่ 2.1.1 กรุงเทพมหานครมีการปรับปรุงสภาพแวดล้อมให้เกิด

ความปลอดภัย

3. ยุทธศาสตร์ด้านโปร่งใสดี

ประเด็นการพัฒนารายงานปัญหาโดยประชาชน แก้ปัญหาโดย กทม. ผ่านแพลตฟอร์ม Traffy

Fondue

ตัววัดผลหลักระดับกรุงเทพมหานครที่ 3.1.1 ระดับความพึงพอใจเฉลี่ยในการแก้ไข ปัญหา (แจกแจงรายหน่วยงาน)

ตัววัดผลหลักระดับกรุงเทพมหานครที่ 3.1.2 ร้อยละของเรื่องทั้งหมดที่แจ้งผ่าน Traffy Fondue ได้รับการแก้ไข

ประเด็นการพัฒนาเผยแพร่ข้อมูล เปิดเผยการจัดซื้อจัดจ้าง ขออนุญาตบริการออนไลน์ (Open

Bangkok)

ตัววัดผลหลักระดับกรุงเทพมหานครที่ 3.3.1 หน่วยงานของกรุงเทพมหานครผ่านการประเมินด้านความโปร่งใสและปลอดภัยในระดับสูงสุดขององค์กรภาครัฐที่เกี่ยวข้อง

4. ยุทธศาสตร์ด้านสิ่งแวดล้อมดี

ประเด็นการพัฒนาที่เพิ่มพื้นที่สีเขียว ต้นไม้

ตัววัดผลหลักระดับกรุงเทพมหานครที่ 4.1.1 มีพื้นที่สีเขียว 9 ตารางเมตร ต่อคน

ตัววัดผลหลักระดับกรุงเทพมหานครที่ 4.1.2 พื้นที่สีเขียวเข้าถึงได้ในเวลา 15 นาที.

ประเด็นการพัฒนาจัดการขยะ อากาศ น้ำเสีย

ตัววัดผลหลักระดับกรุงเทพมหานครที่ 4.2.1 ปริมาณขยะลดลงและไม่มีขยะตกค้าง

5. ยุทธศาสตร์ด้านสุขภาพดี

ประเด็นการพัฒนาสนับสนุนและพัฒนากิจกรรมส่งเสริมสุขภาพชุมชนทุกกลุ่ม

ตัววัดผลหลักระดับกรุงเทพมหานครที่ 5.1.1 ร้อยละของงบประมาณ สปสช.ถูกใช้ในการส่งเสริม

สุขภาพของประชาชน

6. ยุทธศาสตร์ด้านเรียนดี

ประเด็นการพัฒนา พัฒนาสวัสดิการครูและนักเรียน

ตัววัดผลหลักระดับกรุงเทพมหานครที่ 6.2.1 นักเรียนและบุคลากรครู เข้าถึงสวัสดิการด้านการศึกษา
ที่จำเป็นและตามความเหมาะสม

7. ยุทธศาสตร์ด้านเศรษฐกิจดี

ประเด็นการพัฒนาเพิ่มโอกาสตลาดแรงงาน ฝึกอาชีพคนเมือง

ตัววัดผลหลักระดับกรุงเทพมหานครที่ 7.1.1 อัตราการว่างงานลดลง

ประเด็นการพัฒนาเพิ่มพื้นที่ Hawker Center

ตัววัดผลหลักระดับกรุงเทพมหานครที่ 7.2.1 กทม. มี Hawker Center ที่ได้มาตรฐาน

ประเด็นการพัฒนาส่งเสริมเศรษฐกิจสร้างสรรค์ (soft power) และเศรษฐกิจระดับย่าน

ตัววัดผลหลักระดับกรุงเทพมหานครที่ 7.3.1 รายได้ของผู้ประกอบการจากกิจกรรม ทางเศรษฐกิจ
ของ กทม. เพิ่มขึ้น

8. ยุทธศาสตร์ด้านสังคมดี

ประเด็นการพัฒนาสนับสนุนเงื่อนไขการดำรงชีพคนไร้บ้าน คนพิการ และกลุ่มเปราะบาง

ตัววัดผลหลักระดับกรุงเทพมหานครที่ 8.2.2 กลุ่มเปราะบางเข้าถึงบริการที่กรุงเทพมหานครจัดให้
อย่างพอเพียงและปลอดภัย

ประเด็นการพัฒนาสร้างชุมชนเข้มแข็งร่วมพัฒนา

ตัววัดผลหลักระดับกรุงเทพมหานครที่ 8.3.1 โครงการ/กิจกรรมที่ส่งเสริมชุมชนที่เข้มแข็งได้รับการ
ประเมินความยั่งยืน

การถ่ายทอดแผนปฏิบัติการราชการกรุงเทพมหานคร ประจำปี พ.ศ. 2569 สู่การปฏิบัติ

ยุทธศาสตร์ด้าน	จำนวน ประเด็นการพัฒนา	จำนวน (Super OKRs)	จำนวน (OKRs)	จำนวนโครงการ ตามแผน กทม.	หมายเหตุ
เดินทางดี	2	2	3	4	
ปลอดภัยดี	1	1	3	3	
โปร่งใสดี	2	2	3	2	
สิ่งแวดล้อมดี	2	3	6	6	
สุขภาพดี	1	1	1	1	
เรียนดี	1	1	1	1	
เศรษฐกิจดี	2	2	4	4	
สังคมดี	2	2	3	3	
บริหารจัดการดี	-	-	-	-	
รวมทั้งหมด	13	14	24	24	

ยุทธศาสตร์การพัฒนาและภารกิจการปฏิบัติราชการประจำปี พ.ศ. 2569

ส่วนที่ 1 ยุทธศาสตร์ยุทธศาสตร์การพัฒนารุงเทพมหานคร

1.1 ยุทธศาสตร์ตามแผนปฏิบัติราชการกรุงเทพมหานคร ประจำปี

ยุทธศาสตร์ด้านเดินทางดี

SUPER OKR	ค่าเป้าหมาย	หน่วยงาน	OKRs (Key Result)	ค่าเป้าหมาย	หน่วยงาน	โครงการ/กิจกรรม	งบประมาณ (บาท)	ส่วนราชการ/ ฝ่าย
ประเด็นการพัฒนา 1.1 เดินได้ เดินดี								
1.1.1 ระยะทางเท้า ที่ได้รับการปรับปรุง ให้เหมาะสมกับการ เดิน	300 กิโลเมตร	สำนักเทศกิจ	ร้อยละการกระทำผิด ของผู้ใช้รถจักรยานยนต์ บนทางเท้าลดลง	ร้อยละ 25 จาก ปี 2568	สำนักเทศกิจ (H)	โครงการกวดขันรถยนต์ รถจักรยานยนต์ จอด หรือขับขึ้นทางเท้า	ไม่ใช้งบประมาณ	ฝ่ายเทศกิจ
					สำนักงานเขต (R)			
1.1.1 ระยะทางเท้า ที่ได้รับการปรับปรุง ให้เหมาะสมกับการ เดิน	300 กิโลเมตร	สำนักเทศกิจ	ยกเลิก/ยุบรวม พื้นที่ หาบเร่แผงลอยนอกจุด ผ่อนผัน	ร้อยละ 100	สำนักเทศกิจ (H)	โครงการเพิ่ม ประสิทธิภาพ หาบเร่ - แผงลอย	ไม่ใช้งบประมาณ	ฝ่ายเทศกิจ
					สำนักงานเขต (R)			
1.1.1 ระยะทางเท้า ที่ได้รับการปรับปรุง ให้เหมาะสมกับการ เดิน	300 กิโลเมตร	สำนักเทศกิจ	ร้อยละของผู้กระทำผิดที่ กล้อง AI จับภาพได้รับ การดำเนินการ	ร้อยละ 100	สำนักเทศกิจ (H)	โครงการกวดขันรถยนต์ รถจักรยานยนต์ จอด หรือขับขึ้นทางเท้า ด้วยเทคโนโลยีกล้อง AI	ไม่ใช้งบประมาณ	ฝ่ายเทศกิจ
					สำนักงานเขต (R)			
รวมงบประมาณประเด็นการพัฒนาเดินได้ เดินดี							0.00	

SUPER OKR	ค่าเป้าหมาย	หน่วยงาน	OKRs (Key Result)	ค่าเป้าหมาย	หน่วยงาน	โครงการ/กิจกรรม	งบประมาณ (บาท)	ส่วนราชการ/ ฝ่าย
ประเด็นการพัฒนา 1.2 เพิ่มความคล่องตัวการเดินทาง								
1.2.1 ความเร็วเฉลี่ยของการเดินทางบนถนนในเส้นทางกรุงเทพชั้นในเพิ่มขึ้น	ร้อยละ 10	สำนักงานโยธา	ขึ้นทะเบียนทางหลวงท้องถิ่นแล้วเสร็จ	1,500 สายทาง	สำนักงานโยธา (H)	กิจกรรมขึ้นทะเบียนทางหลวงแล้วเสร็จ	ไม่ใช้งบประมาณ	ฝ่ายโยธา
				52 เส้นทาง	สำนักงานเขต (R)			
1.2.1 ความเร็วเฉลี่ยของการเดินทางบนถนนในเส้นทางกรุงเทพชั้นในเพิ่มขึ้น	ร้อยละ 10	สำนักงานโยธา	จุดที่ได้รับการปรับปรุงเพื่อเพิ่มความคล่องตัวในการเดินทาง (ต่อเชื่อมซอยตัน, ผายปากซอย, จุดกลับรถ, สะพานข้ามแยก, อุโมงค์)	30 จุด	สำนักงานโยธา (H)	กิจกรรมผายปากทาง	ไม่ใช้งบประมาณ	ฝ่ายโยธา
				2 จุด	สำนักงานเขต (R)			
1.2.1 ความเร็วเฉลี่ยของการเดินทางบนถนนในเส้นทางกรุงเทพชั้นในเพิ่มขึ้น	ร้อยละ 10	สำนักงานโยธา	ร้อยละความสำเร็จของการเคลื่อนย้ายซากยานยนต์เทียบบัญชีปี 2568	ร้อยละ 100	สำนักงานโยธา (H) สำนักงานเขต (R)	กิจกรรมการเคลื่อนย้ายซากยานยนต์เทียบบัญชีปี 2568	ไม่ใช้งบประมาณ	ฝ่ายเทคนิค
รวมงบประมาณประเด็นการพัฒนาเพิ่มความคล่องตัวการเดินทาง							0.00	

SUPER OKR	ค่าเป้าหมาย	หน่วยงาน	OKRs (Key Result)	ค่าเป้าหมาย	หน่วยงาน	โครงการ/กิจกรรม	งบประมาณ (บาท)	ส่วนราชการ/ ฝ่าย
ประเด็นการพัฒนา 1.4 ป้องกันและแก้ปัญหาหน้าท่วม								
1.4.1 ความสามารถในการระบายน้ำจากถนนสาธารณะ	ไม่เกิน 60 นาที	สำนักการระบายน้ำ	แก้ไขจุดเสี่ยงน้ำท่วมในถนนสายรอง ตรอก ซอย	110 จุด	สำนักการระบายน้ำ	โครงการล้างทำความสะอาด	2,590,000 บาท (งบค่าตอบแทนฯ)	ฝ่ายโยธา
				รักษาสภาพร้อยละ 100	สำนักงานเขต (R)	ท่อระบายน้ำในพื้นที่เขต		
						โครงการขุดลอกคลองในพื้นที่เขต	53,397,000	ฝ่ายโยธา
						1) ขุดลอก ลำรางยายบัว งบประมาณ1,333,000 บาท		
						2) ขุดลอก คลองลำควายตาย งบประมาณ4,821,000 บาท		
						3) ขุดลอก ลำรางแบนตาโพ งบประมาณ6,656,000 บาท		

SUPER OKR	คำเป้าหมาย	หน่วยงาน	OKRs (Key Result)	คำเป้าหมาย	หน่วยงาน	โครงการ/กิจกรรม	งบประมาณ (บาท)	ส่วนราชการ/ ฝ่าย
						4) ขุดลอกลำรางเชื่อม คลองลำกะโหลก กับ คลองผักกะเจด งบประมาณ1,019,000 บาท 5) ขุดลอก ลำรางแซเจิม งบประมาณ 691,000 บาท 6) ขุดลอก ลำรางตาสำลี งบประมาณ 738,000 บาท 7) ขุดลอกลำรางลือค 4 เชื่อมคลองสองตะวันตก กับ ลำรางแยกคลองพระยา สุเรนทร์ งบประมาณ 477,000 บาท		

SUPER OKR	คำเป้าหมาย	หน่วยงาน	OKRs (Key Result)	คำเป้าหมาย	หน่วยงาน	โครงการ/กิจกรรม	งบประมาณ (บาท)	ส่วนราชการ/ ฝ่าย
						8) ชุดลอกลำรางเชื่อม คลองบางชั้น กับคลอง ก๊ีบหมู งบประมาณ 2,201,000 บาท 9) ชุดลอก คลองตาหนด งบประมาณ 11,047,000 บาท 10) ชุดลอกคลองหนึ่ง ตะวันออก งบประมาณ 9,396,000 บาท 11) ชุดลอกคลองสอง ตะวันออก งบประมาณ 15,018,000 บาท		
รวมงบประมาณประเด็นการพัฒนาป้องกันและแก้ปัญหาหน้าท่วม							55,987,000	
รวมงบประมาณยุทธศาสตร์ด้านเดินทางดี							55,987,000	

ยุทธศาสตร์ด้านปลอดภัยดี

SUPER OKR	คำเป้าหมาย	หน่วยงาน	OKRs (Key Result)	คำเป้าหมาย	หน่วยงาน	โครงการ/กิจกรรม	งบประมาณ (บาท)	ส่วนราชการ/ ฝ่าย
ประเด็นการพัฒนา 2.1 แก้ไขจุดเสี่ยงภัยและอาชญากรรม								
2.1.1 กรุงเทพมหานครมี การปรับปรุง สภาพแวดล้อมให้ เกิดความปลอดภัย	ร้อยละ 100	สำนัก การจราจร และขนส่ง	ติดตั้ง/ซ่อม ไฟฟ้าส่อง สว่าง ดวง (จำนวนไฟฟ้า ที่ได้รับการติดตั้ง/ ซ่อมแซม)	13,000 ดวง	สำนักการ โยธา (H)	โครงการซ่อมแซมไฟฟ้า ส่องสว่างบริเวณจุดเสี่ยง และติดตั้งไฟฟ้าส่อง สว่าง (LED) บริเวณจุด เสี่ยงในพื้นที่เขตคลอง สามวา	8,695,000	ฝ่ายโยธา
			ร้อยละความสำเร็จในการ แก้ไขเรื่องร้องเรียนไฟฟ้า ดับของสำนักงานเขต	ร้อยละ 100 (ทุกเรื่อง แก้ไข ใน 14 วัน)	สำนักงานเขต (R)			
2.1.1 กรุงเทพมหานครมี การปรับปรุง สภาพแวดล้อมให้ เกิดความปลอดภัย	ร้อยละ 100	สำนัก การจราจร และขนส่ง	จำนวนไฟส่องสว่าง LED ที่ได้รับการติดตั้ง	40,000 ดวง	สำนักการ โยธา (H)	โครงการซ่อมแซมไฟฟ้า ส่องสว่างบริเวณจุดเสี่ยง และติดตั้งไฟฟ้าส่อง สว่าง (LED) บริเวณจุด เสี่ยงในพื้นที่เขตคลอง สามวา	(โครงการซ้ำ)	ฝ่ายโยธา
				90 ดวง	สำนักงานเขต (R)			
2.1.1 กรุงเทพมหานครมี การปรับปรุง สภาพแวดล้อมให้ เกิดความปลอดภัย	ร้อยละ 100	สำนัก การจราจร และขนส่ง	แก้ไขจุดเสี่ยงอุบัติเหตุ (จำนวนจุดเสี่ยงอุบัติเหตุ ที่ได้รับการแก้ไข)	ร้อยละ 100 ของจุดที่สำรวจ พบ	สำนักเทศกิจ (H) สำนักงานเขต (R)	โครงการบูรณาการผล การดำเนินงานด้าน ความปลอดภัยเชิงพื้นที่	ไม่ใช้งบประมาณ	ฝ่ายเทศกิจ

SUPER OKR	คำเป้าหมาย	หน่วยงาน	OKRs (Key Result)	คำเป้าหมาย	หน่วยงาน	โครงการ/กิจกรรม	งบประมาณ (บาท)	ส่วนราชการ/ ฝ่าย
2.1.1 กรุงเทพมหานคร มี การปรับปรุง สภาพแวดล้อม ให้ เกิดความปลอดภัย	ร้อยละ 100 ของจุดที่สำรวจ พบ	สำนักเทคนิค	20.4 ตรวจสอบการ ลักลอบทิ้งขยะในที่รกร้าง	ร้อยละ 100	สำนักเทคนิค (H)	โครงการบูรณาการผล การดำเนินงานด้าน ความปลอดภัยเชิงพื้นที่	ไม่ใช้งบประมาณ	ฝ่ายเทคนิค
					สำนักงานเขต (R)			
รวมงบประมาณประเด็นการพัฒนาแก้ไขจุดเสี่ยงภัยและอาชญากรรม							8,695,000	
ประเด็นการพัฒนา 2.2 เพิ่มทรัพยากร ทักษะ และข้อมูลความปลอดภัยชุมชน								
2.2.1. จำนวนเขต ที่ ได้รับการจัดสรร ทรัพยากรครบทุก พื้นที่ตามการ วิเคราะห์ข้อมูล ความเสี่ยง	50 เขต	สำนักป้องกัน และบรรเทา สาธารณภัย	สำนักงานเขตที่มีการ สำรวจความต้องการ จัดซื้อเครื่องดับเพลิง แบบยกหัว	50 เขต	สำนักป้องกัน และบรรเทา สาธารณภัย (H)	กิจกรรมสำนักงานเขตมี การสำรวจความต้องการ จัดซื้อเครื่องดับเพลิง แบบยกหัว สำนักงาน	ไม่ใช้งบประมาณ	ฝ่ายปกครอง
			การสำรวจ ตรวจสอบ และยืนยันข้อมูลจำนวน เครื่องดับเพลิงเพลิงแบบ หัวในชุมชนที่ต้องการ เพิ่มเติม เพื่อให้ครบตาม มาตรฐาน ถึงต่อ 5 หลังคาเรือน	รายงาน 1 ฉบับ ครบทุกชุมชน	สำนักงานเขต (R)	เขตคลองสามวา		

SUPER OKR	ค่าเป้าหมาย	หน่วยงาน	OKRs (Key Result)	ค่าเป้าหมาย	หน่วยงาน	โครงการ/กิจกรรม	งบประมาณ (บาท)	ส่วนราชการ/ ฝ่าย
2.2.1. จำนวนเขต ที่ได้รับการจัดสรรทรัพยากรครบทุกพื้นที่ตามการวิเคราะห์ข้อมูลความเสี่ยง	50 เขต	สำนักป้องกันและบรรเทาสาธารณภัย	จำนวนโรงเรียนที่มีการตรวจสอบทรัพยากรด้านความปลอดภัย	437 แห่ง	สำนักป้องกันและบรรเทาสาธารณภัย (H)	กิจกรรมการสำรวจจำนวนโรงเรียนที่มีการตรวจสอบทรัพยากรด้านความปลอดภัย	ไม่ใช้งบประมาณ	ฝ่ายปกครอง
				18 แห่ง	สำนักงานเขต (R)			
2.2.1. จำนวนเขต ที่ได้รับการจัดสรรทรัพยากรครบทุกพื้นที่ตามการวิเคราะห์ข้อมูลความเสี่ยง	77 หน่วยงาน	สำนักป้องกันและบรรเทาสาธารณภัย	หน่วยงานที่มีการตรวจสอบสภาพยานพาหนะ และรายงานสถานะรายเดือนผ่าน “ระบบฐานข้อมูลสารสนเทศภูมิศาสตร์ (GIS) และระบบสารสนเทศการบริหาร (MIS) เพื่อการป้องกันและบรรเทาสาธารณภัย	77 หน่วยงาน	สำนักป้องกันและบรรเทาสาธารณภัย (H)	หน่วยงานที่มีการตรวจสอบสภาพยานพาหนะ และรายงานสถานะรายเดือนผ่าน “ระบบฐานข้อมูลสารสนเทศภูมิศาสตร์ (GIS) และระบบสารสนเทศการบริหาร (MIS) เพื่อการป้องกันและบรรเทาสาธารณภัย	ไม่ใช้งบประมาณ	ฝ่ายปกครอง
				รายงาน 2 รอบ/เดือน (รวม 20 รอบ)	สำนักงานเขต (R)			

SUPER OKR	ค่าเป้าหมาย	หน่วยงาน	OKRs (Key Result)	ค่าเป้าหมาย	หน่วยงาน	โครงการ/กิจกรรม	งบประมาณ (บาท)	ส่วนราชการ/ ฝ่าย
2.2.2 จำนวนเขตที่มีการ การ ฝึกซ้อม แผนปฏิบัติการ ป้องกันและบรรเทา สา ธารณภัย สำนักงานเขต อย่าง น้อย 1 ครั้ง/ปี	50 เขต	สำนักป้องกัน และ บรรเทา สาธารณภัย	จำนวนเขตที่มีการ ประชุมกองอำนาจการ ป้องกันฯ และฝึกซ้อม แผนเผชิญเหตุระดับเขต อย่างน้อย 1 ครั้ง/ปี	50 เขต	สำนักป้องกัน และ บรรเทา สาธารณภัย	จำนวนเขตที่มีการ ประชุมกองอำนาจการ ป้องกันฯ และฝึกซ้อม แผนเผชิญเหตุระดับเขต อย่างน้อย 1 ครั้ง/ปี	ไม่ใช้งบประมาณ	ฝ่ายปกครอง
			จำนวนครั้งของการซ้อม แผนเผชิญเหตุระดับเขต	1 ครั้ง/ปี	สำนักงาน เขต (R)			
รวมงบประมาณประเด็นการพัฒนาเพิ่มทรัพยากร ทักษะ และข้อมูลความปลอดภัยชุมชน							0.00	
รวมงบประมาณยุทธศาสตร์ด้านปลอดภัยดี							8,695,000	

ยุทธศาสตร์โปร่งใสดี

SUPER OKR	คำเป้าหมาย	หน่วยงานหลัก (H)	OKRs (Key Result)	คำเป้าหมาย	หน่วยงาน (H)	โครงการ/กิจกรรม	งบประมาณ (บาท)	ส่วนราชการ/ฝ่าย
ประเด็นการพัฒนา 3.1 รายงานปัญหาโดยประชาชน แก้ปัญหาโดย กทม. ผ่านแพลตฟอร์ม Traffy Fondue								
3.1.1 ระดับความพึงพอใจเฉลี่ยในการแก้ไข ปัญหา (แจกแจงรายหน่วยงาน)	ระดับ 4.2	สำนักงานเลขานุการ ผู้ว่าราชการ กรุงเทพมหานคร	ระดับความพึงพอใจเฉลี่ยใน การแก้ไข ปัญหา	ระดับ 4.2	สำนักงานเลขานุการ ผู้ว่าราชการ กทม.	ระดับความพึงพอใจเฉลี่ยใน การแก้ไขปัญหา สำนักงานเขตคลองสามวา	ไม่ใช้งบประมาณ	ฝ่ายปกครองสำนักงานเขตคลองสามวา
				ระดับ 4.2	สำนักงานเขต (R)			
3.1.2 ร้อยละของเรื่องทั้งหมดที่แจ้งผ่าน Traffy Fondue ได้รับการแก้ไข	ร้อยละ 80	สำนักงานเลขานุการผู้ว่าราชการ กรุงเทพมหานคร	ร้อยละของเรื่องทั้งหมดที่แจ้งผ่าน Traffy Fondue ได้รับการแก้ไข	ร้อยละ 80	สำนักงานเลขานุการ ผู้ว่าราชการ กทม.	ร้อยละของเรื่องทั้งหมดที่แจ้งผ่าน Traffy Fondue ได้รับการแก้ไข สำนักงานเขตคลองสามวา	ไม่ใช้งบประมาณ	ฝ่ายปกครองสำนักงานเขตคลองสามวา
				ร้อยละ 80	สำนักงานเขต (R)			
ประเด็นการพัฒนา 3.2 เผยแพร่ข้อมูล เปิดเผยแพร่การจัดซื้อจัดจ้าง ขออนุญาตบริการออนไลน์ (Open Bangkok)								
3.2.1 คะแนนความพึงพอใจของประชาชน ต่อการให้บริการสาธารณะ และการเปิดเผยข้อมูลภาครัฐผ่านระบบออนไลน์	ร้อยละ 100	สำนักดิจิทัล กรุงเทพมหานคร	17. มาตรฐานการบริการประชาชน (% จำนวนคำขอที่เขตสามารถให้บริการได้ภายในกรอบเวลาตามคู่มือประชาชน)	ร้อยละ 100	สำนักดิจิทัล กรุงเทพมหานคร	มาตรฐานการบริการประชาชน สำนักงานเขตคลองสามวา	ไม่ใช้งบประมาณ	ฝ่ายปกครองสำนักงานเขตคลองสามวา
				ร้อยละ 100	สำนักงานเขต (R)			

SUPER OKR	คำเป้าหมาย	หน่วยงานหลัก (H)	OKRs (Key Result)	คำเป้าหมาย	หน่วยงาน (H)	โครงการ/กิจกรรม	งบประมาณ (บาท)	ส่วนราชการ/ฝ่าย
ประเด็นการพัฒนา 3.3 ยกระดับความร่วมมือในการต่อต้านการทุจริตกับองค์กรที่เกี่ยวข้อง								
3.3.1 หน่วยงานของ กรุงเทพมหานคร ผ่านการ ประเมิน ด้านความโปร่งใส และปลอดการทุจริต ในระดับสูงสุดของ องค์กรภาคีที่ เกี่ยวข้อง	มีหน่วยงานที่ เข้าร่วม ประเมินฯ อย่างน้อย 1 หน่วยงาน	สำนักงานการ เจ้าหน้าที่ สำนัก ปลัดกรุงเทพ มหานคร	ความสำเร็จของการ เข้าร่วม ISO37001	มีหน่วยงานที่ เข้าร่วม ประเมินฯ อย่างน้อย 1 หน่วยงาน	สำนักงาน การ เจ้าหน้าที่ สำนัก ปลัด กรุงเทพ มหานคร	ความสำเร็จของการเข้า ร่วม ISO37001 สำนักงาน เขตคลองสามวา	ไม่ใช้ งบประมาณ	ฝ่ายปกครอง สำนักงานเขต คลองสามวา
			รายงานการดำเนินการ เกี่ยวกับข้อหนด ISO 37001	1 ฉบับ	สำนักงานเขต (R)			

ยุทธศาสตร์สิ่งแวดล้อมดี

SUPER OKR	คำเป้าหมาย	หน่วยงานหลัก (H)	OKRs (Key Result)	คำเป้าหมาย	หน่วยงาน (H)	โครงการ/กิจกรรม	งบประมาณ (บาท)	ส่วนราชการ/ฝ่าย
ประเด็นการพัฒนา 4.1 เพิ่มพื้นที่สีเขียว ต้นไม้								
4.1.1 มีพื้นที่สีเขียว 9 ตารางเมตร ต่อคน	9 ตารางเมตร ต่อคน	สำนักสิ่งแวดล้อม	2. จำนวนต้นไม้ที่ปลูก (ปลูกต้นไม้รวมทุกประเภท)	250,000 ต้น	สำนักสิ่งแวดล้อม	โครงการปลูกต้นไม้ล้านต้น เขตคลองสามวา ปี 2569	ไม่ใช้ งบประมาณ	ฝ่ายรักษา ความสะอาด และ สวนสาธารณะ
				10,000 ต้น	สำนักงานเขต (R)			
4.1.1 มีพื้นที่สีเขียว 9 ตารางเมตร ต่อคน	9 ตารางเมตร ต่อคน	สำนักการโยธา	1. พัฒนาถนนสาย 50 เขต	119.278 กิโลเมตร	สำนักการโยธา	กิจกรรมพัฒนาถนนสาย สำนักงานเขตคลองสามวา	ไม่ใช้ งบประมาณ	ฝ่ายโยธา สำนักงานเขต คลองสามวา
				5.02 กิโลเมตร	สำนักงานเขต (R)			
			บำรุงรักษาถนนสายปี 2567-2568 ที่สำนักงานเขตรับผิดชอบ	ร้อยละ 100 (บำรุงรักษา ถนนสายปี 2567-2568)	สำนักงานเขต (R)	การบำรุงรักษาถนนสาย ของปี 2567-2568 ของ สำนักงานเขตคลองสามวา		
4.1.2 พื้นที่สีเขียว เข้าถึงได้ในเวลา 15 นาที	ไม่น้อยกว่า 500 แห่ง	สำนักสิ่งแวดล้อม	3. จำนวนสวน 15 นาที	สะสม 510 แห่ง	สำนักสิ่งแวดล้อม	กิจกรรมเพิ่มสวน 15 นาที สำนักงานเขตคลองสามวา	ไม่ใช้ งบประมาณ	ฝ่ายรักษา ความสะอาด และ สวนสาธารณะ สำนักงานเขต คลองสามวา
				10 แห่ง	สำนักงานเขต (R)			

SUPER OKR	คำเป้าหมาย	หน่วยงานหลัก (H)	OKRs (Key Result)	คำเป้าหมาย	หน่วยงาน (H)	โครงการ/กิจกรรม	งบประมาณ (บาท)	ส่วนราชการ/ฝ่าย
ประเด็นการพัฒนา 4.2 จัดการขยะ อากาศ น้ำเสีย								
4.2.1 ปริมาณขยะลดลงและไม่มีขยะตกค้าง	ลดลงไม่น้อยกว่าร้อยละ 5 (เทียบกับปี 2565)	สำนักสิ่งแวดล้อม	31. ร้อยละของผู้ลงทะเบียนรับสิทธิ์คัดแยกขยะลดค่าธรรมเนียม	ร้อยละ 25	สำนักสิ่งแวดล้อม	ร้อยละของผู้ลงทะเบียนรับสิทธิ์คัดแยกขยะลดค่าธรรมเนียม สำนักงานเขตคลองสามวา	ไม่ใช้งบประมาณ	ฝ่ายรักษาความสะอาดและสวนสาธารณะ
				ร้อยละ 25	สำนักงานเขต (R)			
4.2.1 ปริมาณขยะลดลงและไม่มีขยะตกค้าง	ลดลงไม่น้อยกว่าร้อยละ 5 (เทียบกับปี 2565)	สำนักสิ่งแวดล้อม	ปริมาณขยะที่ส่งกำจัดลดลงจากปี 2562	1,000 ตัน/วัน	สำนักสิ่งแวดล้อม	ปริมาณขยะที่ส่งกำจัดลดลงจากปี 2562 สำนักงานเขตคลองสามวา	ไม่ใช้งบประมาณ	ฝ่ายรักษาความสะอาดและสวนสาธารณะ
				21.405 ตัน/วัน	สำนักงานเขต (R)			
4.2.1 ปริมาณขยะลดลงและไม่มีขยะตกค้าง	ลดลงไม่น้อยกว่าร้อยละ 5 (เทียบกับปี 2565)	สำนักสิ่งแวดล้อม	14.1 ร้อยละความสำเร็จในการจัดเก็บขยะให้มีประสิทธิภาพครอบคลุมทุกพื้นที่	ร้อยละ 100	สำนักสิ่งแวดล้อม	ร้อยละความสำเร็จในการจัดเก็บขยะให้มีประสิทธิภาพครอบคลุมทุกพื้นที่ สำนักงานเขตคลองสามวา	ไม่ใช้งบประมาณ	ฝ่ายรักษาความสะอาดและสวนสาธารณะ
				ไม่น้อยกว่า 2 ครั้งต่อสัปดาห์	สำนักงานเขต (R)			
4.2.1 ปริมาณขยะลดลงและไม่มีขยะตกค้าง	ลดลงไม่น้อยกว่าร้อยละ 5 (เทียบกับปี 2565)	สำนักสิ่งแวดล้อม	14.2 การเข้าร่วมการคัดแยกขยะภายใต้โครงการไม่เทรวม	ร้อยละ 100	สำนักสิ่งแวดล้อม	การเข้าร่วมการคัดแยกขยะภายใต้โครงการไม่เทรวม สำนักงานเขตคลองสามวา	ไม่ใช้งบประมาณ	ฝ่ายรักษาความสะอาดและสวนสาธารณะ
				1.เข้าร่วม 100 แห่ง (สะสม)	สำนักงานเขต (R)			

SUPER OKR	คำเป้าหมาย	หน่วยงานหลัก (H)	OKRs (Key Result)	คำเป้าหมาย	หน่วยงาน (H)	โครงการ/กิจกรรม	งบประมาณ (บาท)	ส่วนราชการ/ฝ่าย
				2. มูลฝอยอินทรีย์ 15.0 ตัน/วัน				
4.2.1 ปริมาณขยะลดลงและไม่มีขยะตกค้าง	ลดลงไม่น้อยกว่าร้อยละ 5 (เทียบกับปี 2565)	สำนักสิ่งแวดล้อม	14.3 การตั้งจุดทิ้งขยะกลางในหมู่บ้าน	ร้อยละ 60	สำนักสิ่งแวดล้อม	โครงการส่งเสริมการจัดการมูลฝอยจากต้นทาง สำนักงานเขตคลองสามวา	100,000 บาท	ฝ่ายรักษาความสะอาดและสวนสาธารณะ
				26 แห่ง	สำนักงานเขต (R)			
4.2.2 คลองในพื้นที่บริการบำบัดน้ำเสียของ กรุงเทพมหานคร มีคุณภาพน้ำอยู่ในเกณฑ์มาตรฐาน	ปี 2568 คลองช่องนนทรี ปี 2569 คลองสาทร และคลองสามเสน	สำนักสิ่งแวดล้อม	จำนวนตลาดประเภทที่ 1 ที่มีการบำบัดน้ำเสียเป็นไปตามมาตรฐานน้ำทิ้งที่กฎหมายกำหนด	27 แห่ง	สำนักสิ่งแวดล้อม	จำนวนตลาดประเภทที่ 1 ที่มีการบำบัดน้ำเสียเป็นไปตามมาตรฐานน้ำทิ้งที่กฎหมายกำหนด สำนักงานเขตคลองสามวา	ไม่ใช้งบประมาณ	ฝ่ายสิ่งแวดล้อมฯ
				3 แห่ง	สำนักงานเขต (R)			
4.2.2 คลองในพื้นที่บริการบำบัดน้ำเสียของ กรุงเทพมหานคร มีคุณภาพน้ำอยู่ในเกณฑ์มาตรฐาน	ปี 2568 คลองช่องนนทรี ปี 2569 คลองสาทร และคลองสามเสน	สำนักสิ่งแวดล้อม	32. คลองสวย 50 เขต	50 แห่ง	สำนักการระบายน้ำ	คลองสวย สำนักงานเขตคลองสามวา	ไม่ใช้งบประมาณ	ฝ่ายสิ่งแวดล้อมฯ ฝ่ายรักษาฯ ฝ่ายโยธา ฝ่ายพัฒนาชุมชนฯ
				1 แห่ง	สำนักงานเขต (R)			

SUPER OKR	ค่าเป้าหมาย	หน่วยงานหลัก (H)	OKRs (Key Result)	ค่าเป้าหมาย	หน่วยงาน (H)	โครงการ/กิจกรรม	งบประมาณ (บาท)	ส่วนราชการ/ฝ่าย
4.2.2 คลองในพื้นที่บริการบำบัดน้ำเสียของ กรุงเทพมหานคร มีคุณภาพน้ำอยู่ในเกณฑ์มาตรฐาน	ร้อยละ 80	สำนักเทศกิจ	ร้อยละของผู้ค้าที่ประกอบปรุงอาหารที่มีการติดตั้งถังดักไขมันหรือจุดซักล้างรวมที่ไม่ขัดต่อกฎหมาย	ร้อยละ 80	สำนักเทศกิจ	ร้อยละของผู้ค้าที่ประกอบปรุงอาหารที่มีการติดตั้งถังดักไขมันหรือจุดซักล้างรวมที่ไม่ขัดต่อกฎหมาย สำนักงานเขตคลองสามวา	ไม่ใช่ งบประมาณ	ฝ่ายเทศกิจ สำนักงานเขต คลองสามวา
				ร้อยละ 80	สำนักงานเขต (R)			
4.2.3 จำนวนวันที่ฝุ่น PM2.5 อยู่ในเกณฑ์มาตรฐานไม่	0 ไร่	สำนักพัฒนาชุมชนและสวัสดิการสังคม	การลดลงของจำนวนพื้นที่เกษตรกรรมที่มีการเผา (คงเหลือ)	0 ไร่	สำนักเทศกิจ	การลดลงของจำนวนพื้นที่เกษตรกรรมที่มีการเผา (คงเหลือ) สำนักงานเขตคลองสามวา	ไม่ใช่ งบประมาณ	ฝ่ายเทศกิจ สำนักงานเขต คลองสามวา
				0 ไร่	สำนักงานเขต (R)			
4.2.3 จำนวนวันที่ฝุ่น PM2.5 อยู่ในเกณฑ์มาตรฐานไม่น้อยกว่า 300 วัน/ปี	ร้อยละ 75	สำนักพัฒนาชุมชนและสวัสดิการสังคม	ร้อยละของห้องเรียนปลอดฝุ่นในศูนย์พัฒนาเด็กก่อนวัยเรียน กรุงเทพมหานคร	ร้อยละ 80	สำนักพัฒนาชุมชนและสวัสดิการสังคม	ร้อยละของห้องเรียนปลอดฝุ่นในศูนย์พัฒนาเด็กก่อนวัยเรียนกรุงเทพมหานคร สำนักงานเขตคลองสามวา	ไม่ใช่ งบประมาณ	ฝ่ายเทศกิจ สำนักงานเขต คลองสามวา
				ร้อยละ 80	สำนักงานเขต (R)			
4.2.3 จำนวนวันที่ฝุ่น PM2.5 อยู่ในเกณฑ์มาตรฐานไม่น้อยกว่า 300 วัน/ปี	ร้อยละ 100	สำนักการศึกษา	ร้อยละของห้องเรียนอนุบาลปลอดฝุ่น	ร้อยละ 100	สำนักการศึกษา	ร้อยละของห้องเรียนอนุบาลปลอดฝุ่น สำนักงานเขตคลองสามวา	ไม่ใช่ งบประมาณ	ฝ่ายการศึกษา คลองสามวา
				ร้อยละ 100	สำนักงานเขต (R)			

SUPER OKR	คำเป้าหมาย	หน่วยงานหลัก (H)	OKRs (Key Result)	คำเป้าหมาย	หน่วยงาน (H)	โครงการ/กิจกรรม	งบประมาณ (บาท)	ส่วนราชการ/ฝ่าย
4.2.3 จำนวนวันที่ฝุ่น PM2.5 อยู่ในเกณฑ์มาตรฐานไม่น้อยกว่า 300 วัน/ปี	ร้อยละ 100	สำนักสิ่งแวดล้อม	ร้อยละของยานพาหนะกรุงเทพมหานครมีค่าควันดำไม่เกินกว่าที่กำหนด	ร้อยละ 100	สำนักงานเขตคลองสามวา	ร้อยละของยานพาหนะกรุงเทพมหานครมีค่าควันดำไม่เกินกว่าที่กำหนด สำนักงานเขตคลองสามวา	ไม่ใช้ งบประมาณ	ฝ่ายสิ่งแวดล้อมฯ
				ร้อยละ 100	สำนักงานเขต (R)			
4.2.3 จำนวนวันที่ฝุ่น PM2.5 อยู่ในเกณฑ์มาตรฐานไม่น้อยกว่า 300 วัน/ปี	9,000 ครั้ง	สำนักสิ่งแวดล้อม	20.1 จำนวนครั้งของการตรวจสอบสถานประกอบการ/โรงงานแพลนท์ปูน สถานที่ก่อสร้าง ถมดิน/ท่าทราย	9000 ครั้ง	สำนักงานเขตคลองสามวา	จำนวนครั้งของการตรวจสอบสถานประกอบการ/โรงงาน แพลนท์ปูน สถานที่ก่อสร้าง ถมดิน/ท่าทราย สำนักงานเขตคลองสามวา	ไม่ใช้ งบประมาณ	ฝ่ายสิ่งแวดล้อมฯ
				172 ครั้ง	สำนักงานเขต (R)			
4.2.4 การปล่อยก๊าซเรือนกระจกของหน่วยงาน กรุงเทพมหานครลดลง	ไม่น้อยกว่า 55 หน่วยงาน	สำนักสิ่งแวดล้อม	การจัดทำคาร์บอนฟุตพริ้นท์	ไม่น้อยกว่า 55 หน่วยงาน	สำนักงานเขตคลองสามวา	การจัดทำคาร์บอนฟุตพริ้นท์ สำนักงานเขตคลองสามวา	ไม่ใช้ งบประมาณ	ฝ่ายปกครอง
				1 ค่าคาร์บอนฟุตพริ้นท์	สำนักงานเขต (R)			
4.2.4 การปล่อยก๊าซเรือนกระจกของหน่วยงาน กรุงเทพมหานครลดลง	ไม่น้อยกว่า 45 หน่วยงาน	สำนักสิ่งแวดล้อม	จำนวนหน่วยงานที่ได้รับ การประเมินในระดับทองแดง (ดี)	ไม่น้อยกว่า 45 หน่วยงาน	สำนักงานเขตคลองสามวา	จำนวนหน่วยงานที่ได้รับ การประเมินในระดับทองแดง (ดี) สำนักงานเขตคลองสามวา	ไม่ใช้ งบประมาณ	ฝ่ายปกครอง
				ร้อยละ 60	สำนักงานเขต (R)			

ยุทธศาสตร์สุขภาพดี

SUPER OKR	ค่าเป้าหมาย	หน่วยงานหลัก (H)	OKRs (Key Result)	ค่าเป้าหมาย	หน่วยงาน (H)	โครงการ/กิจกรรม	งบประมาณ (บาท)	ส่วนราชการ/ฝ่าย
ประเด็นการพัฒนา 5.1 สนับสนุนและพัฒนากิจกรรมส่งเสริมสุขภาพชุมชนทุกกลุ่ม								
5.1.1 ร้อยละของ งบประมาณ สปสช. ถูกใช้ในการส่งเสริม สุขภาพของ ประชาชน	ร้อยละ 100	สำนักอนามัย	16. ค่าเฉลี่ยร้อยละของ เงินที่ได้รับอนุมัติ แผนงานหรือโครงการ หรือกิจกรรมกองทุน หลักประกันสุขภาพ กรุงเทพมหานครเมื่อ เทียบกับวงเงินที่ได้รับ จัดสรรภาพรวม 50 เขต เพิ่มขึ้นจากปีที่ผ่านมา	ร้อยละ 7	สำนักอนามัย	กิจกรรมพัฒนางาน กองทุนหลักประกัน สุขภาพ กรุงเทพมหานคร	ไม่ใช้ งบประมาณ	ฝ่ายพัฒนา ชุมชนฯ
				ร้อยละ 100	สำนักงานเขต (R)			
5.1.1 ร้อยละของ งบประมาณ สปสช. ถูกใช้ในการส่งเสริม สุขภาพของ ประชาชน	ร้อยละ 100	สำนักอนามัย	จำนวนเขตที่ดำเนิน โครงการภายใต้กองทุน หลักประกันสุขภาพ กรุงเทพมหานคร อย่าง น้อย 3 กลุ่มเป้าหมาย โดยอ้างอิงข้อมูลจากการ ตรวจสอบสุขภาพผ่านคน	50 เขต	สำนักอนามัย	กิจกรรมพัฒนางาน กองทุนหลักประกัน สุขภาพ กรุงเทพมหานคร	ไม่ใช้ งบประมาณ	ฝ่ายพัฒนา ชุมชนฯ
				1 เขต	สำนักงานเขต (R)			

SUPER OKR	ค่าเป้าหมาย	หน่วยงานหลัก (H)	OKRs (Key Result)	ค่าเป้าหมาย	หน่วยงาน (H)	โครงการ/กิจกรรม	งบประมาณ (บาท)	ส่วนราชการ/ฝ่าย
5.1.2 โรคสำคัญในพื้นที่เขตเมืองได้รับการป้องกัน	-	สำนักพัฒนาสังคม	ร้อยละของชุมชนจัดตั้งตามระเบียบของกรุงเทพมหานครที่มีชมรมผู้สูงอายุ	ร้อยละ 50	สำนักพัฒนาสังคม	ร้อยละของชุมชนจัดตั้งตามระเบียบของกรุงเทพมหานครที่มีชมรมผู้สูงอายุ สำนักงานเขตคลองสามวา	ไม่ใช่งบประมาณ	ฝ่ายพัฒนาชุมชนฯ
				ร้อยละ 50	สำนักงานเขต (R)			
5.1.2 โรคสำคัญในพื้นที่เขตเมืองได้รับการป้องกัน	-	สำนักอนามัย	อัตราป่วยด้วยโรคไข้เลือดออกไม่เกินค่ามัธยฐาน 5 ปีย้อนหลัง	อัตราป่วยด้วยโรคไข้เลือดออกไม่เกินค่ามัธยฐาน 5 ปีย้อนหลังหรืออัตราป่วยด้วยโรคไข้เลือดออกในปี 2569 มีค่าไม่เกิน 110.78 ต่อประชากรแสนคนหรือจำนวนผู้ป่วยโรคไข้เลือดออกไม่เกิน 6,277 ราย	สำนักอนามัย สำนักงานเขต (R)	โครงการบูรณาการความร่วมมือในการพัฒนาประสิทธิภาพการแก้ไขปัญหาโรคไข้เลือดออกในพื้นที่กรุงเทพมหานคร สำนักงานเขตคลองสามวา	275,600 บาท	ฝ่ายสิ่งแวดล้อมฯ

SUPER OKR	ค่าเป้าหมาย	หน่วยงานหลัก (H)	OKRs (Key Result)	ค่าเป้าหมาย	หน่วยงาน (H)	โครงการ/กิจกรรม	งบประมาณ (บาท)	ส่วนราชการ/ฝ่าย
				(ประเมินผลในภาพรวมของกรุงเทพมหานคร)				
5.1.3 สภาพแวดล้อมที่เป็นพื้นที่สุขภาวะชุมชน	15,000 ตัว	สำนักอนามัย	จำนวนสุนัขและแมวที่ได้รับการฉีดไมโครชิปและ/หรือจดทะเบียนสุนัขและแมวในกรุงเทพมหานคร	15,000 ตัว	สำนักอนามัย	จำนวนสุนัขและแมวที่ได้รับการฉีดไมโครชิปและ/หรือจดทะเบียนสุนัขและแมวในกรุงเทพมหานคร สำนักงานเขตคลองสามวา	ไม่ใช้งบประมาณ	ฝ่ายสิ่งแวดล้อมฯ
				ร้อยละ 100	สำนักงานเขต (R)			
5.1.3สภาพแวดล้อมที่เป็นพื้นที่สุขภาวะชุมชน	ร้อยละ 70	สำนักอนามัย	ร้อยละของชุมชนจัดตั้งที่ดำเนินการผ่าตัดทำหมันและ/หรือฉีดวัคซีนป้องกันโรคพิษสุนัขบ้าและส่งกลับคืนพื้นที่เดิมให้แก่สัตว์จรจัดโดยกรุงเทพมหานครและเครือข่าย	ร้อยละ 70	สำนักอนามัย	จำนวนสุนัขและแมวที่ได้รับการฉีดไมโครชิปและ/หรือจดทะเบียนสุนัขและแมวในกรุงเทพมหานครร้อยละของชุมชนจัดตั้งที่ดำเนินการผ่าตัดทำหมันและ/หรือฉีดวัคซีนป้องกันโรคพิษสุนัขบ้าและส่งกลับคืนพื้นที่เดิม	ไม่ใช้งบประมาณ	ฝ่ายสิ่งแวดล้อมฯ ฝ่ายพัฒนาชุมชนฯ
				ร้อยละ 70	สำนักงานเขต (R)			

SUPER OKR	คำเป้าหมาย	หน่วยงานหลัก (H)	OKRs (Key Result)	คำเป้าหมาย	หน่วยงาน (H)	โครงการ/กิจกรรม	งบประมาณ (บาท)	ส่วนราชการ/ฝ่าย
						ให้แก่สัตว์จรจัดโดย กรุงเทพมหานครและ เครือข่ายสำนักงานเขต คลองสามวา		
5.1.3 สภาพแวดล้อมที่ เป็นพื้นที่สุขภาวะ ชุมชน	ร้อยละ 65	สำนักอนามัย	23.1 ร้อยละของชุมชน ที่ได้รับการประเมินว่า เป็นชุมชนเฝ้าระวัง ปัญหาเสพติดเปลี่ยน สถานะเป็นชุมชนทั่วไป	ร้อยละ 65	สำนักอนามัย	ร้อยละของชุมชนที่ ได้รับการประเมินว่า เป็นชุมชนเฝ้าระวัง ปัญหาเสพติดเปลี่ยน สถานะเป็นชุมชนทั่วไป สำนักงานเขตคลอง สามวา	ไม่ใช่ งบประมาณ	ฝ่าย สิ่งแวดล้อมฯ ฝ่ายพัฒนา ชุมชนฯ
				ร้อยละ 100	สำนักงานเขต (R)			
5.1.3 สภาพแวดล้อมที่ เป็นพื้นที่สุขภาวะ ชุมชน	ร้อยละ 90	สำนักพัฒนา สังคม	ร้อยละของผู้ที่ได้รับการฟื้นฟูสภาพทาง สังคม	ร้อยละ 90	สำนักพัฒนา สังคม	ร้อยละของผู้ที่ได้รับการ ฟื้นฟูสภาพทาง สังคมสำนักงานเขต คลองสามวา	ไม่ใช่ งบประมาณ	ฝ่ายพัฒนา ชุมชนฯ
				ร้อยละ 90	สำนักงานเขต (R)			
5.1.3 สภาพแวดล้อมที่ เป็นพื้นที่สุขภาวะ ชุมชน	ร้อยละ 90	สำนักอนามัย	ร้อยละของนักเรียน กลุ่มเสี่ยงได้รับการ สร้างเสริมภูมิคุ้มกันยา เสพติด	ร้อยละ 90	สำนักอนามัย	ร้อยละของนักเรียน กลุ่มเสี่ยงได้รับการ สร้างเสริมภูมิคุ้มกันยา เสพติด สำนักงานเขต คลองสามวา	ไม่ใช่ งบประมาณ	ฝ่าย การศึกษา
				ร้อยละ 100	สำนักงานเขต (R)			

ยุทธศาสตร์เรียนดี

SUPER OKR	ค่าเป้าหมาย	หน่วยงานหลัก (H)	OKRs (Key Result)	ค่าเป้าหมาย	หน่วยงาน (H)	โครงการ/กิจกรรม	งบประมาณ (บาท)	ส่วนราชการ/ฝ่าย
ประเด็นการพัฒนา 6.1 ส่งเสริมการเรียนรู้ เด็กเล็กก่อนวัยเรียน (2-6 ปี)								
6.1.1 เด็กเล็กก่อนวัยเรียนได้รับการส่งเสริมพัฒนาการเรียนรู้ ตามมาตรฐาน ระดับชาติ	ร้อยละ 60	สำนักพัฒนาสังคม	12 ร้อยละของศูนย์พัฒนาเด็กเล็กที่ผ่านเกณฑ์มาตรฐานของกรุงเทพมหานคร	ร้อยละ 60	สำนักพัฒนาสังคม	ร้อยละของศูนย์พัฒนาเด็กเล็กที่ผ่านเกณฑ์มาตรฐานของกรุงเทพมหานคร	ไม่ใช้งบประมาณกทม.	ฝ่ายพัฒนาชุมชนฯ
				ร้อยละ 60	สำนักงานเขต (R)	สำนักงานเขตคลองสามวา		
6.1.1 เด็กเล็กก่อนวัยเรียนได้รับการส่งเสริมพัฒนาการเรียนรู้ ตามมาตรฐาน ระดับชาติ	ร้อยละ 30	สำนักพัฒนาสังคม	ร้อยละของศูนย์พัฒนาเด็กก่อนวัยเรียนที่นำแผนการจัดการเรียนรู้สำหรับเด็กปฐมวัยฯ ไปใช้	ร้อยละ 30	สำนักพัฒนาสังคม	ร้อยละของศูนย์พัฒนาเด็กก่อนวัยเรียนที่นำแผนการจัดการเรียนรู้สำหรับเด็กปฐมวัยฯ ไปใช้	ไม่ใช้งบประมาณกทม.	ฝ่ายพัฒนาชุมชนฯ
				ร้อยละ 100	สำนักงานเขต (R)	สำนักงานเขตคลองสามวา		
6.1.1 เด็กเล็กก่อนวัยเรียนได้รับการส่งเสริมพัฒนาการเรียนรู้ ตามมาตรฐาน ระดับชาติ	ร้อยละ 100	สำนักพัฒนาสังคม	ร้อยละของศูนย์พัฒนาเด็กก่อนวัยเรียนที่รายงานผลการนำเมนูอาหาร Thai School Lunch ไปปรับใช้ผ่านระบบติดตามออนไลน์	ร้อยละ 100	สำนักพัฒนาสังคม	ร้อยละของศูนย์พัฒนาเด็กก่อนวัยเรียนที่รายงานผลการนำเมนูอาหาร Thai School Lunch ไปปรับใช้ผ่านระบบติดตามออนไลน์	ไม่ใช้งบประมาณกทม.	ฝ่ายพัฒนาชุมชนฯ
				ร้อยละ 100	สำนักงานเขต (R)	School Lunch ไปปรับใช้ผ่านระบบติดตามออนไลน์ สำนักงานเขตคลองสามวา		

SUPER OKR	ค่าเป้าหมาย	หน่วยงานหลัก (H)	OKRs (Key Result)	ค่าเป้าหมาย	หน่วยงาน (H)	โครงการ/กิจกรรม	งบประมาณ (บาท)	ส่วนราชการ/ ฝ่าย
ประเด็นการพัฒนา 6.2 พัฒนาสวัสดิการครูและนักเรียน								
6.2.1 นักเรียนและบุคลากรครู เข้าถึงสวัสดิการด้านการศึกษาที่จำเป็นและตามความเหมาะสม	ร้อยละ 55	สำนักงานการศึกษา	ร้อยละของเอกสารฎีกาค่าอาหารเบิกจ่ายของโรงเรียนที่ลดลง	ร้อยละ 55	สำนักการศึกษา	ร้อยละของเอกสารฎีกาค่าอาหารเบิกจ่ายของโรงเรียนที่ลดลง สำนักงานเขตคลองสามวา	ไม่ใช้งบประมาณ	ฝ่ายการคลัง
				ร้อยละ 55	สำนักงานเขต (R)			
6.2.1 นักเรียนและบุคลากรครู เข้าถึงสวัสดิการด้านการศึกษาที่จำเป็นและตามความเหมาะสม	ร้อยละ 100	สำนักงานการศึกษา	เด็กและเยาวชนอยู่นอกระบบได้รับการติดตามและส่งต่อ	ร้อยละ 100	สำนักการศึกษา	เด็กและเยาวชนอยู่นอกระบบได้รับการติดตามและส่งต่อ สำนักงานเขตคลองสามวา	ไม่ใช้งบประมาณ	ฝ่ายการศึกษา
				ร้อยละ 100	สำนักงานเขต (R)			
ประเด็นการพัฒนา 6.3 Transform หลักสูตรและห้องเรียนดิจิทัล								
6.3.1 นักเรียนได้รับการพัฒนาทักษะการจัดการเรียนรู้รูปแบบใหม่ และได้รับการส่งเสริม	ร้อยละ 25	สำนักการศึกษา	จำนวนนักเรียนที่เข้าร่วมกิจกรรม Open Education	ร้อยละ 25	สำนักการศึกษา	โครงการเปิดโรงเรียนสู่การเรียนรู้ (Open Education) สำนักงานเขตคลองสามวา	104,320 บาท	ฝ่ายการศึกษา
				ร้อยละ 25	สำนักงานเขต (R)			

SUPER OKR	ค่าเป้าหมาย	หน่วยงานหลัก (H)	OKRs (Key Result)	ค่าเป้าหมาย	หน่วยงาน (H)	โครงการ/กิจกรรม	งบประมาณ (บาท)	ส่วนราชการ/ฝ่าย
ความรู้ตามความสนใจของตนเอง								
6.3.1 นักเรียนได้รับการพัฒนาทักษะการจัดการเรียนรู้รูปแบบใหม่ และได้รับการส่งเสริมความรู้ตามความสนใจของตนเอง	437 โรงเรียน	สำนักการศึกษา	13. จำนวนโรงเรียนที่ผ่านมาตรฐานการปรับปรุงกายภาพโรงเรียน	437 โรงเรียน	สำนักการศึกษา	13. จำนวนโรงเรียนที่ผ่านมาตรฐานการปรับปรุงกายภาพโรงเรียน สำนักงานเขตคลองสามวา	ไม่ใช้งบประมาณ	ฝ่ายการศึกษา สำนักงานเขตคลองสามวา
				ร้อยละ 100 (18 โรงเรียน)	สำนักงานเขต (R)			
6.3.1 นักเรียนได้รับการพัฒนาทักษะการจัดการเรียนรู้รูปแบบใหม่ และได้รับการส่งเสริมความรู้ตามความสนใจของตนเอง	ร้อยละ 100	สำนักการศึกษา	ร้อยละของนักเรียนกลุ่มเป้าหมายในโรงเรียนสังกัดกรุงเทพมหานครได้รับการฝึกทักษะการปฐมพยาบาลเบื้องต้นในการฟื้นคืนสัญญาณชีพ (CPR)	ร้อยละ 100	สำนักการศึกษา	ร้อยละของนักเรียนกลุ่มเป้าหมายในโรงเรียนสังกัดกรุงเทพมหานครได้รับการฝึกทักษะการปฐมพยาบาลเบื้องต้นในการฟื้นคืนสัญญาณชีพ (CPR) สำนักงานเขตคลองสามวา	ไม่ใช้งบประมาณ	ฝ่ายการศึกษา สำนักงานเขตคลองสามวา
				ร้อยละ 100	สำนักงานเขต (R)			

ยุทธศาสตร์เศรษฐกิจดี

SUPER OKR	คำเป้าหมาย	หน่วยงานหลัก (H)	OKRs (Key Result)	คำเป้าหมาย	หน่วยงาน (H)	โครงการ/กิจกรรม	งบประมาณ (บาท)	ส่วนราชการ/ฝ่าย
ประเด็นการพัฒนา 7.1 เพิ่มโอกาสตลาดแรงงาน ฝึกอาชีพคนเมือง								
7.1.1 อัตราการว่างงานลดลง	ร้อยละ 1	สำนักพัฒนาสังคม	ร้อยละของคนพิการที่ได้รับการจ้างงานจาก กทม.	ร้อยละ 1	สำนักพัฒนาสังคม	โครงการจ้างงานคนพิการเพื่อปฏิบัติงาน สำนักงานเขตคลองสามวา	1,134,000.00	ฝ่ายพัฒนาชุมชนฯ สำนักงานเขตคลองสามวา
				ร้อยละ 1	สำนักงานเขต (R)			
ประเด็นการพัฒนา 7.3 ส่งเสริมเศรษฐกิจสร้างสรรค์ (Soft Power) และเศรษฐกิจระดับย่าน								
7.3.1 รายได้ของผู้ประกอบการจากกิจกรรมทางเศรษฐกิจของ กทม. เพิ่มขึ้น	100 ชุมชน	สำนักพัฒนาสังคม	จำนวนชุมชนปลูกผักปลอดสารพิษเพิ่มขึ้น	100 ชุมชน	สำนักพัฒนาสังคม	จำนวนชุมชนปลูกผักปลอดสารพิษเพิ่มขึ้น สำนักงานเขตคลองสามวา	ไม่ใช้งบประมาณ	ฝ่ายพัฒนาชุมชนฯ สำนักงานเขตคลองสามวา
				2 ชุมชน	สำนักงานเขต (R)			
				1 ย่าน	สำนักงานเขต (R)			

ยุทธศาสตร์สังคมดี

SUPER OKR	ค่าเป้าหมาย	หน่วยงานหลัก (H)	OKRs (Key Result)	ค่าเป้าหมาย	หน่วยงาน (H)	โครงการ/กิจกรรม	งบประมาณ (บาท)	ส่วนราชการ/ฝ่าย
ประเด็นการพัฒนา 8.1 เปิดพื้นที่สาธารณะเพื่อรองรับกิจกรรมที่หลากหลาย								
8.1.1 ความครอบคลุมของพื้นที่สาธารณะ 15 นาทีในกรุงเทพมหานคร	ร้อยละ 100	สำนักวัฒนธรรม กีฬา และการท่องเที่ยว	11.3 ร้อยละบ้านหนังสือที่ผ่านเกณฑ์มาตรฐาน	ร้อยละ 100	สำนักวัฒนธรรม กีฬา และการท่องเที่ยว	โครงการปรับปรุงบ้านหนังสือในพื้นที่เขตคลองสามวา ปี 2569	ไม่ใช้งบประมาณ	ฝ่ายพัฒนาชุมชนฯ สำนักงานเขตคลองสามวา
				ร้อยละ 100	สำนักงานเขต (R)			
8.1.1 ความครอบคลุมของพื้นที่สาธารณะ 15 นาทีในกรุงเทพมหานคร	ร้อยละ 100	สำนักวัฒนธรรม กีฬา และการท่องเที่ยว	11.1 ร้อยละลานกีฬาที่ผ่านเกณฑ์มาตรฐาน	ร้อยละ 80	สำนักวัฒนธรรม กีฬา และการท่องเที่ยว	กิจกรรมปรับปรุงลานกีฬาในพื้นที่เขตคลองสามวา	ไม่ใช้งบประมาณ	ฝ่ายพัฒนาชุมชนฯ สำนักงานเขตคลองสามวา
				ร้อยละ 80	สำนักงานเขต (R)			
8.1.2 ผลงานทางวัฒนธรรมที่เกิดจากการสร้างสรรค์ ขึ้น	10,000 คน	สำนักวัฒนธรรม กีฬา	จำนวนประชาชนที่เข้าร่วมการแข่งขันกีฬา	45000 คน	สำนักวัฒนธรรม กีฬา และ	โครงการส่งเสริมกิจกรรมสโมสรรักกีฬาและลานกีฬา	2,189.200	ฝ่ายพัฒนาชุมชนฯ

SUPER OKR	คำเป้าหมาย	หน่วยงานหลัก (H)	OKRs (Key Result)	คำเป้าหมาย	หน่วยงาน (H)	โครงการ/กิจกรรม	งบประมาณ (บาท)	ส่วนราชการ/ฝ่าย
ในพื้นที่ กรุงเทพมหานคร		และ การ ท่องเที่ยว			การ ท่องเที่ยว			สำนักงานเขต คลองสามวา
				100 คน	สำนักงาน เขต (R)			
8.1.2 ผลงานทาง วัฒนธรรมที่เกิด จาก การสร้างสรรค์ ขึ้น ในพื้นที่ กรุงเทพมหานคร	ร้อยละ 5	สำนัก วัฒนธรรม กีฬา และ การ ท่องเที่ยว	ร้อยละของผู้ใช้ลานกีฬา เพิ่มขึ้น	ร้อยละ 5	สำนัก วัฒนธรรม กีฬา และ การ ท่องเที่ยว	โครงการส่งเสริมกิจกรรม สโมสรกีฬาและลานกีฬา	-	ฝ่ายพัฒนา ชุมชนฯ สำนักงานเขต คลองสามวา
				ร้อยละ 5	สำนักงาน เขต (R)			
ประเด็นการพัฒนา 8.2 สนับสนุนเงื่อนไขการดำรงชีพคนไร้บ้าน คนพิการ และกลุ่มเปราะบาง								
8.2.1 กลุ่ม เปราะบางเข้าถึง สวัสดิการ ตามความ จำเป็นและเหมาะสม	3,600 ครั้ง	สำนักเทศกิจ	28.2 จำนวนครั้งที่ลง สํารวจคนไร้บ้าน	6200 ครั้ง	สำนัก เทศกิจ	จำนวนครั้งที่ลงสำรวจคน ไร้บ้าน สำนักงานเขต คลองสามวา	ไม่ใช้ งบประมาณ	ฝ่ายพัฒนา ชุมชนฯ สำนักงานเขต คลองสามวา
				100 ครั้ง/ปี	สำนักงาน เขต (R)			
8.2.2 กลุ่ม เปราะบางเข้าถึง บริการที่	ความพึงพอใจ ของ	สำนักพัฒนา สังคม	จำนวนฐานข้อมูล ห้องพักชั่วคราวนักเรียน นักศึกษาจบใหม่	1 ฐานข้อมูล	สำนัก พัฒนา สังคม	จำนวนฐานข้อมูลห้องพัก ชั่วคราวนักเรียนนักศึกษา จบใหม่ (Housing	ไม่ใช้ งบประมาณ	ฝ่ายพัฒนา ชุมชนฯ

SUPER OKR	คำเป้าหมาย	หน่วยงานหลัก (H)	OKRs (Key Result)	คำเป้าหมาย	หน่วยงาน (H)	โครงการ/กิจกรรม	งบประมาณ (บาท)	ส่วนราชการ/ฝ่าย
กรุงเทพมหานครจัดให้อย่างพอเพียงและปลอดภัย	ผู้ใช้บริการ ร้อยละ 80		(Housing Incubator) และห้องเช่าราคาถูก ได้รับการปรับปรุงข้อมูล ให้เป็นปัจจุบัน	1 ฐานข้อมูล	สำนักงานเขต (R)	Incubator) และห้องเช่าราคาถูก ได้รับการปรับปรุงข้อมูลให้เป็นปัจจุบัน สำนักงานเขตคลองสามวา		สำนักงานเขตคลองสามวา
8.2.2 กลุ่มเปราะบางเข้าถึงบริการที่กรุงเทพมหานครจัดให้อย่างพอเพียงและปลอดภัย	ความพึงพอใจของผู้ใช้บริการ ร้อยละ 80	สำนักพัฒนาสังคม	18. ร้อยละของคนกลุ่มเปราะบางที่ได้รับอาหารเพิ่มขึ้นจากที่ผ่านมา	ร้อยละ 20	สำนักพัฒนาสังคม	โครงการ BKK Food Bank ส่งต่ออาหารให้กลุ่มเปราะบางอย่างเป็นรูปธรรม สำนักงานเขตคลองสามวา	50,000	ฝ่ายพัฒนาชุมชนฯ
				ร้อยละ 20	สำนักงานเขต (R)			
8.2.2 กลุ่มเปราะบางเข้าถึงบริการที่กรุงเทพมหานครจัดให้อย่างพอเพียงและปลอดภัย	5 วัน/สัปดาห์	สำนักพัฒนาสังคม	จำนวนวันที่มีการส่งต่ออาหาร	5 วัน/สัปดาห์	สำนักพัฒนาสังคม	โครงการ BKK Food Bank ส่งต่ออาหารให้กลุ่มเปราะบางอย่างเป็นรูปธรรม สำนักงานเขตคลองสามวา	-	ฝ่ายพัฒนาชุมชนฯ
				5 วัน/สัปดาห์	สำนักงานเขต (R)			
8.2.2 กลุ่มเปราะบางเข้าถึงบริการที่กรุงเทพมหานครจัด	ความพึงพอใจของผู้ใช้บริการ	สำนักพัฒนาสังคม	ร้อยละของพื้นที่เป้าหมายที่ทำงานร่วมกับ พอช.	ร้อยละ 100	สำนักพัฒนาสังคม	กิจกรรมส่งเสริมชุมชนที่ดำเนินการโครงการบ้านมั่นคง	ไม่ใช้งบประมาณ	ฝ่ายพัฒนาชุมชนฯ

SUPER OKR	ค่าเป้าหมาย	หน่วยงานหลัก (H)	OKRs (Key Result)	ค่าเป้าหมาย	หน่วยงาน (H)	โครงการ/กิจกรรม	งบประมาณ (บาท)	ส่วนราชการ/ฝ่าย
ให้อย่างพอเพียงและปลอดภัย	ผู้ใช้บริการ ร้อยละ 80			ร้อยละ 100	สำนักงานเขต (R)			
8.2.2 กลุ่มเปราะบาง เข้าถึงบริการที่ กรุงเทพมหานครจัด ให้อย่างพอเพียงและ ปลอดภัย	ร้อยละ 100	สำนักอนามัย	ร้อยละของห้องน้ำที่ไม่ ผ่านเกณฑ์ประเมินจาก ปีที่ผ่านมาแล้วได้รับการ แก้ไข	ร้อยละ 100	สำนัก อนามัย	ร้อยละของห้องน้ำที่ไม่ ผ่านเกณฑ์ประเมินจากปี ที่ผ่านมาแล้วได้รับการแก้ไข สำนักงานเขตคลองสามวา	ไม่ใช้ งบประมาณ	ฝ่าย สิ่งแวดล้อม สำนักงานเขต คลองสามวา
				ร้อยละ 100	สำนักงานเขต (R)			
8.2.2 กลุ่มเปราะบาง เข้าถึงบริการที่ กรุงเทพมหานครจัด ให้อย่างพอเพียงและ ปลอดภัย	ร้อยละ 100	สำนักอนามัย	24 ร้อยละของห้องน้ำ สาธารณะที่ผ่านการ ประเมิน HAS	ร้อยละ 100	สำนัก อนามัย	ร้อยละของห้องน้ำ สาธารณะที่ผ่านการ ประเมิน HAS สำนักงาน เขตคลองสามวา	ไม่ใช้ งบประมาณ	ฝ่าย สิ่งแวดล้อม สำนักงานเขต คลองสามวา
				ร้อยละ 100	สำนักงานเขต (R)			
8.2.2 กลุ่มเปราะบาง เข้าถึงบริการที่ กรุงเทพมหานครจัด ให้อย่างพอเพียงและ ปลอดภัย	ร้อยละ 100	สำนักอนามัย	19.2 ร้อยละของจุด บริการน้ำดื่มฟรีใน หน่วยงานอื่น/สถานที่ เอกชนได้รับการตรวจ คุณภาพน้ำดื่มผ่าน เกณฑ์ที่กำหนด	ร้อยละ 100	สำนัก อนามัย	ร้อยละของจุดบริการน้ำ ดื่มฟรีในหน่วยงานอื่น/ สถานที่เอกชนได้รับการ ตรวจคุณภาพน้ำดื่มผ่าน เกณฑ์ที่กำหนด สำนักงาน เขตคลองสามวา	ไม่ใช้ งบประมาณ	ฝ่าย สิ่งแวดล้อม สำนักงานเขต คลองสามวา
				ร้อยละ 100	สำนักงานเขต (R)			
8.2.2 กลุ่มเปราะบาง เข้าถึงบริการที่	ร้อยละ 100	สำนักอนามัย	19.1 ร้อยละของจุด บริการน้ำดื่มฟรีใน	ร้อยละ 100	สำนัก อนามัย	ร้อยละของจุดบริการน้ำ ดื่มฟรีในสถานที่ราชการ	ไม่ใช้ งบประมาณ	ฝ่าย สิ่งแวดล้อม

SUPER OKR	คำเป้าหมาย	หน่วยงานหลัก (H)	OKRs (Key Result)	คำเป้าหมาย	หน่วยงาน (H)	โครงการ/กิจกรรม	งบประมาณ (บาท)	ส่วนราชการ/ฝ่าย
กรุงเทพมหานครจัดให้อย่างพอเพียงและปลอดภัย			สถานที่ราชการสังกัดกรุงเทพมหานครได้รับการตรวจคุณภาพน้ำดื่มผ่านเกณฑ์ที่กำหนด	ร้อยละ 100	สำนักงานเขต (R)	สังกัดกรุงเทพมหานครได้รับการตรวจคุณภาพน้ำดื่มผ่านเกณฑ์ที่กำหนดสำนักงานเขตคลองสามวา		สำนักงานเขตคลองสามวา
ประเด็นการพัฒนา 8.3 สร้างชุมชนเข้มแข็งร่วมพัฒนา								
8.3.1 โครงการ/กิจกรรมที่ส่งเสริมชุมชนเข้มแข็งได้รับการประเมินความยั่งยืน	ร้อยละ 100	สำนักพัฒนาสังคม	15. ร้อยละของชุมชนที่มีการเปิดเวทีประชาคมเพื่อดำเนินการตามโครงการชุมชนเข้มแข็งฯ	ร้อยละ 100	สำนักพัฒนาสังคม	ร้อยละของชุมชนที่มีการเปิดเวทีประชาคมเพื่อดำเนินการตามโครงการชุมชนเข้มแข็งฯ สำนักงานเขตคลองสามวา	ไม่ใช้งบประมาณ	ฝ่ายพัฒนาชุมชนฯ
				ร้อยละ 100	สำนักงานเขต (R)			
8.3.1 โครงการ/กิจกรรมที่ส่งเสริมชุมชนเข้มแข็งได้รับการประเมินความยั่งยืน	ร้อยละ 80	สำนักพัฒนาสังคม	ร้อยละของอาสาสมัครพัฒนาชุมชนผ่านเกณฑ์มาตรฐานอาสาสมัครพัฒนาชุมชนต้นแบบครบ 5 ด้าน	ร้อยละ 80	สำนักพัฒนาสังคม	ร้อยละของอาสาสมัครพัฒนาชุมชนผ่านเกณฑ์มาตรฐานอาสาสมัครพัฒนาชุมชนต้นแบบครบ 5 ด้าน สำนักงานเขตคลองสามวา	ไม่ใช้งบประมาณ	ฝ่ายพัฒนาชุมชนฯ
				ร้อยละ 80	สำนักงานเขต (R)			
8.3.2 ชุมชนรูปแบบพิเศษได้รับการจัด	ร้อยละ 100	สำนักพัฒนาสังคม	25. ร้อยละของข้อมูลหลังคาเรือนในชุมชนทุก	ร้อยละ 100	สำนักพัฒนาสังคม	ร้อยละของข้อมูลหลังคาเรือนในชุมชนทุกชุมชนได้รับการปรับปรุงให้เป็น	ไม่ใช้งบประมาณ	ฝ่ายพัฒนาชุมชนฯ

SUPER OKR	ค่าเป้าหมาย	หน่วยงานหลัก (H)	OKRs (Key Result)	ค่าเป้าหมาย	หน่วยงาน (H)	โครงการ/กิจกรรม	งบประมาณ (บาท)	ส่วนราชการ/ ฝ่าย
จัดตั้งและ นำเข้า ข้อมูลชุมชน			ชุมชนได้รับการปรับปรุง ให้เป็นปัจจุบัน	ร้อยละ 100	สำนักงาน เขต (R)	ปัจจุบัน สำนักงานเขต คลองสามวา		

ยุทธศาสตร์บริหารจัดการดี

SUPER OKR	ค่าเป้าหมาย	หน่วยงานหลัก (H)	OKRs (Key Result)	ค่าเป้าหมาย	หน่วยงาน (H)	โครงการ/กิจกรรม	งบประมาณ (บาท)	ส่วนราชการ/ฝ่าย
ประเด็นการพัฒนา 9.1 ระบบงาน เงิน คน ระเบียบที่มีประสิทธิภาพ								
9.1.2 ร้อยละของรายการ/โครงการที่ผ่านการจัดทำงบประมาณฐานศูนย์ที่บรรจุในร่างข้อบัญญัติงบประมาณรายจ่ายประจำปีงบประมาณ	ร้อยละ 90	สำนักงานเลขานุการผู้ว่าราชการกรุงเทพมหานคร	สัดส่วนจำนวนข้อสั่งการที่ดำเนินการแล้วต่อข้อสั่งการทั้งหมด	ร้อยละ 90	สำนักงานเลขานุการผู้ว่าราชการกรุงเทพมหานคร	สัดส่วนจำนวนข้อสั่งการที่ดำเนินการแล้วต่อข้อสั่งการทั้งหมดสำนักงานเขตคลองสามวา	ไม่ใช้งบประมาณ	สำนักงานเขตคลองสามวา
				ร้อยละ 90	สำนักงานเขต (R)			
9.1.2 ร้อยละของรายการ/โครงการที่ผ่านการจัดทำงบประมาณฐานศูนย์ที่บรรจุในร่างข้อบัญญัติงบประมาณรายจ่ายประจำปีงบประมาณ	980,094 เลขหมาย	สำนักการคลัง	21.1 จำนวนสิ่งปลูกสร้างที่เชื่อมพิกัด House Id ใน BMA TAX	980,094 เลขหมาย	สำนักการคลัง	จำนวนสิ่งปลูกสร้างที่เชื่อมพิกัด House Id ใน BMA TAX สำนักงานเขตคลองสามวา	ไม่ใช้งบประมาณ	ฝ่ายรายได้สำนักงานเขตคลองสามวา
				30,096 เลขหมาย	สำนักงานเขต (R)			

SUPER OKR	ค่าเป้าหมาย	หน่วยงานหลัก (H)	OKRs (Key Result)	ค่าเป้าหมาย	หน่วยงาน (H)	โครงการ/กิจกรรม	งบประมาณ (บาท)	ส่วนราชการ/ฝ่าย
9.1.3 ร้อยละ ความสำเร็จของการพัฒนาหรือปรับปรุงพื้นฐาน ทางการบริหารจัดการที่นำไปสู่การใช้งานระบบ e - Office และ e-Service ของกรุงเทพมหานครที่ครบถ้วน ครอบคลุม เพื่อสนับสนุนความพร้อมและควมมีศักยภาพของเมือง	ร้อยละ 80	สำนักการวางผังและพัฒนาเมือง	21.2 ความครบถ้วนในการบันทึกข้อมูลและการเปลี่ยนแปลงอาคาร	ร้อยละ 80	สำนักการวางผังและพัฒนาเมือง	ความครบถ้วนในการบันทึกข้อมูลและการเปลี่ยนแปลงอาคาร สำนักงานเขตคลองสามวา	ไม่ใช้งบประมาณ	ฝ่ายโยธา ฝ่ายทะเบียน สำนักงานเขตคลองสามวา
				ร้อยละ 80	สำนักงานเขต (R)			
9.1.3 ร้อยละ ความสำเร็จของการพัฒนาหรือปรับปรุงพื้นฐาน ทางการบริหารจัดการที่นำไปสู่การใช้งานระบบ e -	77 ระบบ	สำนักยุทธศาสตร์และประเมินผล	หน่วยงานรายงานผลการดำเนินงานในระบบ BMA Policy Tracking	77 หน่วยงาน	สำนักยุทธศาสตร์และประเมินผล	หน่วยงานรายงานผลการดำเนินงานในระบบ BMA Policy Tracking สำนักงานเขตคลองสามวา	ไม่ใช้งบประมาณ	ฝ่ายปกครอง สำนักงานเขตคลองสามวา
				ร้อยละ 80	สำนักงานเขต (R)			

SUPER OKR	ค่าเป้าหมาย	หน่วยงานหลัก (H)	OKRs (Key Result)	ค่าเป้าหมาย	หน่วยงาน (H)	โครงการ/กิจกรรม	งบประมาณ (บาท)	ส่วนราชการ/ฝ่าย
Office และ e-Service ของ กรุงเทพมหานครที่ครบถ้วนครอบคลุมเพื่อสนับสนุนความพร้อมและควมมีศักยภาพของเมือง								
9.1.3 ร้อยละความสำเร็จของการพัฒนาหรือปรับปรุงพื้นฐานทางการบริหารจัดการที่นำไปสู่การใช้งานระบบ e - Office และ e-Service ของ กรุงเทพมหานครที่ครบถ้วนครอบคลุมเพื่อ	660,000 รายการบ้าน	สำนักการวางผังและพัฒนาเมือง	21.3 ความคืบหน้าในการตรวจสอบและแก้ไขข้อมูลอาคาร	660,000 รายการบ้าน 3,400 จำนวน รายการบ้าน	สำนักการวางผังและพัฒนาเมือง สำนักงานเขต (R)	ความคืบหน้าในการตรวจสอบและแก้ไขข้อมูลอาคาร สำนักงานเขตคลองสามวา	ไม่ใช้งบประมาณ	ฝ่ายรักษาฯ สำนักงานเขต คลองสามวา

SUPER OKR	ค่าเป้าหมาย	หน่วยงานหลัก (H)	OKRs (Key Result)	ค่าเป้าหมาย	หน่วยงาน (H)	โครงการ/กิจกรรม	งบประมาณ (บาท)	ส่วนราชการ/ฝ่าย
สนับสนุนความพร้อมและความมีศักยภาพของเมือง								
9.2.1 อัตราส่วนของข้อเสนอแนะในการพัฒนาและแก้ไขปัญหาจากภาคประชาชน ถูกนำไปสู่การปฏิบัติ	๑๐๐ (๒ กิจกรรม/เขต)	สำนักวัฒนธรรม กีฬา และการท่องเที่ยว	29 จำนวนกิจกรรมที่สำนักงานเขตขับเคลื่อนนโยบายวัดคูเมือง	๑๐๐ (๒ กิจกรรม/เขต) 2 กิจกรรม	สำนักวัฒนธรรม กีฬา และการท่องเที่ยว สำนักงานเขต (R)	จำนวนกิจกรรมที่สำนักงานเขตขับเคลื่อนนโยบายวัดคูเมือง สำนักงานเขตคลองสามวา	ไม่ใช้งบประมาณ	ฝ่ายปกครองสำนักงานเขตคลองสามวา
9.2.1 อัตราส่วนของข้อเสนอแนะในการพัฒนาและแก้ไขปัญหาจากภาคประชาชน ถูกนำไปสู่การปฏิบัติ	เขตละ 2 กิจกรรม	สำนักงานปกครองและทะเบียน	27 การมีส่วนร่วมในการแก้ไขปัญหาในพื้นที่เขตของคณะขับเคลื่อนการมีส่วนร่วมเพื่อการพัฒนาเขต	2 กิจกรรม 2 กิจกรรม	สำนักงานปกครองและทะเบียน สำนักงานเขต (R)	การมีส่วนร่วมในการแก้ไขปัญหาในพื้นที่เขตของคณะขับเคลื่อนการมีส่วนร่วมเพื่อการพัฒนาเขต สำนักงานเขตคลองสามวา	ไม่ใช้งบประมาณ	ฝ่ายปกครองสำนักงานเขตคลองสามวา
9.2.1 อัตราส่วนของข้อเสนอแนะในการพัฒนาและแก้ไขปัญหาจาก	30 สำนักงานเขตดำเนินกิจกรรมอย่างน้อยเขต	สำนักงานปกครองและทะเบียน	30 การขับเคลื่อนและการมีส่วนร่วมของมุสลิมร่วมพัฒนาเมือง	30 สำนักงานเขตดำเนินกิจกรรมอย่างน้อยเขตละ 1 กิจกรรม	สำนักงานปกครองและทะเบียน	การขับเคลื่อนและการมีส่วนร่วมของมุสลิมร่วมพัฒนาเมือง สำนักงานเขตคลองสามวา	ไม่ใช้งบประมาณ	ฝ่ายปกครองสำนักงานเขตคลองสามวา

SUPER OKR	ค่าเป้าหมาย	หน่วยงานหลัก (H)	OKRs (Key Result)	ค่าเป้าหมาย	หน่วยงาน (H)	โครงการ/กิจกรรม	งบประมาณ (บาท)	ส่วนราชการ/ฝ่าย
ภาคประชาชน ถูกนำไปสู่การปฏิบัติ	ละ 1 กิจกรรม			1 กิจกรรม	สำนักงานเขต (R)			
9.2.2 คะแนนความพึงพอใจของประชาชนต่อการดำเนินงานการแก้ไขปัญหาและการให้บริการของกรุงเทพมหานครในภาพรวม	30 ล้านครั้ง	สำนักงานประชาสัมพันธ์	22 จำนวนการเข้าถึงสื่อประชาสัมพันธ์ที่เผยแพร่	30 ล้านครั้ง	สำนักงานประชาสัมพันธ์	จำนวนการเข้าถึงสื่อประชาสัมพันธ์ที่เผยแพร่สำนักงานเขตคลองสามวา	ไม่ใช้งบประมาณ	ฝ่ายปกครองสำนักงานเขตคลองสามวา
				ไม่น้อยกว่า 300,000 ครั้ง/ปี	สำนักงานเขต (R)			
9.2.2 คะแนนความพึงพอใจของประชาชนต่อการดำเนินงานการแก้ไขปัญหาและการให้บริการของกรุงเทพมหานครในภาพรวม	ไม่น้อยกว่า 8,500 ชิ้นงาน	สำนักงานประชาสัมพันธ์	จำนวนสื่อประชาสัมพันธ์ที่เผยแพร่	ไม่น้อยกว่า 8,500 ชิ้นงาน	สำนักงานประชาสัมพันธ์	จำนวนสื่อประชาสัมพันธ์ที่เผยแพร่สำนักงานเขตคลองสามวา	ไม่ใช้งบประมาณ	ฝ่ายปกครองสำนักงานเขตคลองสามวา
				ไม่น้อยกว่า 150 ชิ้นงาน/ปี	สำนักงานเขต (R)			

1.2 การดำเนินงานตามนโยบายผู้บริหารนโยบายที่กำหนดใน Policy Mapping แต่ไม่ปรากฏในแผนปฏิบัติการกรุงเทพมหานคร ประจำปี พ.ศ. 2569

รหัสนโยบาย	นโยบาย	เป้าหมายนโยบาย	โครงการ	งบประมาณ (บาท)	ส่วนราชการ/ฝ่าย
ด้านปลอดภัยดี					
P230	ปรับปรุงกายภาพถนน	กม.	โครงการปรับปรุงถนน/ซอยในพื้นที่ 1. ปรับปรุงถนนสุเหร่าคลองหนึ่ง จากแยก ลำกะโหลก ถึงซอยสุเหร่าคลองหนึ่ง 14 งบประมาณ 74,904,000 บาท 2. ปรับปรุงซอยคูบอน 40 แยก 6/2- 1,6/2-2,6/2-3 งบประมาณ 9,252,000 บาท 3. ปรับปรุงซอยประชาร่วมใจ 27/1 งบประมาณ 2,111,000 บาท 4. ปรับปรุงซอยนิมิตใหม่ 62 แยก 2, 3 งบประมาณ 5,053,000 บาท 5. ปรับปรุงซอยนิมิตใหม่ 55/1 งบประมาณ 17,618,000 บาท 6. ปรับปรุงซอยพระยาสุเรนทร์ 40 งบประมาณ 31,118,000 บาท	336,568,000	ฝ่ายโยธา

รหัสนโยบาย	นโยบาย	เป้าหมาย นโยบาย	โครงการ	งบประมาณ (บาท)	ส่วน ราชการ/ ฝ่าย
			7. ปรับปรุงซอยขึ้นไมตรี งบประมาณ 13,866,000 บาท 8. ปรับปรุงซอยปานถือน 2 งบประมาณ 13,184,000 บาท 9. ปรับปรุงซอยไทยรามัญ 2 งบประมาณ 11,180,000 บาท 10. ปรับปรุงซอยอัคโกศล งบประมาณ 17,728,000 บาท 11. ปรับปรุงซอยเลียบบคลองสอง 20 งบประมาณ 10,593,000 บาท 12. ปรับปรุงซอยพระยาสุเรนทร์ 35 งบประมาณ 64,874,000 บาท 13. ปรับปรุงซอยนิมิตใหม่ 63 งบประมาณ 4,714,000 บาท 14. ปรับปรุงซอยเลียบบคลองสอง 22 งบประมาณ 1,423,000 บาท 15. ปรับปรุงซอยพระยาสุเรนทร์ 30 งบประมาณ 15,566,000 บาท		
รวมงบประมาณด้านปลอดภัยดี				336,568,000	

ส่วนที่ 2

การดำเนินงานตามยุทธศาสตร์ (ประเด็นการพัฒนา) ของหน่วยงาน

ในปีงบประมาณ พ.ศ. 2569 สำนักงานเขตคลองสามวา ได้กำหนดยุทธศาสตร์ (ประเด็นการพัฒนา) ระดับหน่วยงานของสำนักงานเขตคลองสามวา จำนวน 4 ด้าน ประกอบด้วย

ภารกิจที่ 1 พัฒนาและยกระดับการให้บริการสู่ความเป็นเลิศในทุกด้าน

ภารกิจที่ 2 สนับสนุนให้เกิดกระบวนการมีส่วนร่วมตามภารกิจร่วมกับเครือข่าย

ภารกิจที่ 3 บริหารจัดการข้อร้องเรียนให้มีประสิทธิภาพ

ภารกิจที่ 4 ส่งเสริมและพัฒนาศักยภาพข้าราชการและบุคลากรให้มีคุณภาพ

โดยมีวัตถุประสงค์หลัก ด้ว้ด้ผล ความเชื่อมโยงกับแผนปฏิบัติการราชการกรุงเทพมหานคร ประจำปี พ.ศ. 2569 และรายละเอียดโครงการ/กิจกรรม ดังนี้

ภารกิจที่ 1 พัฒนาและยกระดับการให้บริการสู่ความเป็นเลิศในทุกด้าน

วัตถุประสงค์หลัก : ประชาชนมีความพึงพอใจต่อการให้บริการของสำนักงานเขตคลองสามวาในภาพรวม

ด้ว้ด้ผล : ประชาชนมีความพึงพอใจต่อการให้บริการของสำนักงานเขตคลองสามวาในระดับมากที่สุด

เชื่อมโยงกับแผนพัฒนากรุงเทพมหานคร ระยะ 20 ปี (พ.ศ. 2560 - 2580) ฉบับปรับปรุง

ยุทธศาสตร์ที่ 7 การสร้างความเป็นมืออาชีพในการบริหารจัดการมหานคร

ยุทธศาสตร์ย่อยที่ 7.3 การบริหารทรัพยากรบุคคล

เป้าประสงค์ที่ 7.3.1 การพัฒนาทรัพยากรบุคคลของกรุงเทพมหานครให้มีทักษะ ความรู้ความสามารถมีความเป็นมืออาชีพที่เหมาะสมกับการบริหารมหานครและเป็นผู้มีคุณธรรมและจริยธรรม

ลำดับที่	โครงการ/กิจกรรมสำคัญ (จัดลำดับความสำคัญ/ระบุความสอดคล้องกลยุทธ์ตามแผนปฏิบัติการ กทม. ปี 69)	งบประมาณ	ส่วนราชการ	รหัสนโยบาย
1	โครงการบริการถึงบ้านเพื่อท่านผู้นำอิสลาม (Super OKR 8.3)	ไม่ใช้ งบประมาณ	ฝ่ายปกครอง	-
2	โครงการศูนย์บริหารราชการฉับไว ใสสะอาด (Bangkok Fast & Clear : BFC) (Super OKR 9.1)	ไม่ใช้ งบประมาณ	ฝ่ายทะเบียน	P107
3	โครงการพัฒนามาตรฐานการบริการประชาชน ฝ่ายทะเบียน สำนักงานเขตคลองสามวา (Super OKR 9.1)	ไม่ใช้ งบประมาณ	ฝ่ายทะเบียน	-
4	โครงการเทศกิจผู้ช่วยจราจรและอาสาพาน้องข้ามถนน (Super OKR 2.1)	ไม่ใช้ งบประมาณ	ฝ่ายเทศกิจ	P021

ลำดับ ที่	โครงการ/กิจกรรมสำคัญ (จัดลำดับความสำคัญ/ระบุความสอดคล้องกลยุทธ์ ตามแผนปฏิบัติราชการ กทม. ปี 69)	งบประมาณ	ส่วนราชการ	รหัส นโยบาย
5	โครงการกลับบ้านปลอดภัยไปกับเทศกาล (Super OKR 2.1)	ไม่ใช้ งบประมาณ	ฝ่ายเทศกาล	-
6	กิจกรรมเพิ่มศักยภาพจัดเก็บขยะให้มีประสิทธิภาพ ครอบคลุมได้ 2 ครั้งขึ้นไปต่อสัปดาห์ในพื้นที่เขต คลองสามวา ปี 2569 (Super OKR 4.2)	ไม่ใช้ งบประมาณ	ฝ่ายรักษาฯ	-
7	โครงการพัฒนามาตรฐานการบริการประชาชน สำนักงานเขตคลองสามวา (Super OKR 9.1)	ไม่ใช้ งบประมาณ	ฝ่ายปกครอง	-
8	โครงการจัดสวัสดิการการสงเคราะห์ช่วยเหลือเด็ก สตรี ครอบครัว ผู้ด้อยโอกาส ผู้สูงอายุและคนพิการ (Super OKR 8.2)	810,000	ฝ่ายพัฒนาชุมชนฯ	-
9	กิจกรรมพัฒนาเว็บไซต์และสื่อช่องทางอื่นเพื่อ การประชาสัมพันธ์ (Super OKR 3.2)	ไม่ใช้ งบประมาณ	ฝ่ายปกครอง	P051
10	กิจกรรมเพิ่มช่องทางการสื่อสารของสำนักงานเขต Open Bangkok Open Khlong Sam Wa (Super OKR 3.2)	ไม่ใช้ งบประมาณ	ฝ่ายปกครอง	P044
11	โครงการถนนปลอดภัยโฆษณาผิดกฎหมาย (Super OKR 1.1)	ไม่ใช้ งบประมาณ	ฝ่ายเทศกาล	-
12	โครงการจัดระเบียบการค้าหาบเร่ - แผงลอย (Super OKR 1.1)	ไม่ใช้ งบประมาณ	ฝ่ายเทศกาล	-
13	โครงการปรับจริง จั๊จริง รถจอดและวิ่งบนทางเท้า (Super OKR 1.1)	ไม่ใช้ งบประมาณ	ฝ่ายเทศกาล	P100
14	โครงการกวาดชั้นรถบรรทุกไม่มีสิ่งปกคลุม (Super OKR 2.1)	ไม่ใช้ งบประมาณ	ฝ่ายเทศกาล	-
15	โครงการตรวจตราคลองสายหลักที่ได้รับการปรับปรุง ภูมิทัศน์ในพื้นที่เขตคลองสามวา (Super OKR 2.1)	ไม่ใช้ งบประมาณ	ฝ่ายเทศกาล	-

ลำดับ ที่	โครงการ/กิจกรรมสำคัญ (จัดลำดับความสำคัญ/ระบุความสอดคล้องกลยุทธ์ ตามแผนปฏิบัติราชการ กทม. ปี 69)	งบประมาณ	ส่วนราชการ	รหัส นโยบาย
16	โครงการตรวจจุดกวดขันทั้ง จับ - ปรับ ผู้ทิ้งขยะในที่ สาธารณะของสำนักงานเขต (Super OKR 2.1)	ไม่ใช้ งบประมาณ	ฝ่ายเทศกิจ	P169
17	โครงการเพิ่มประสิทธิภาพการจัดเก็บภาษีที่ดินและสิ่ง ปลูกสร้าง (Super OKR 9.1)	ไม่ใช้ งบประมาณ	ฝ่ายรายได้	P113

ภารกิจที่ 2 สนับสนุนให้เกิดกระบวนการมีส่วนร่วมตามภารกิจร่วมกับเครือข่าย

วัตถุประสงค์หลัก : สำนักงานเขตคลองสามวา มีโครงการกิจกรรมที่สนับสนุนหรือมีกระบวนการมีส่วนร่วม
จากหน่วยงานอื่น ๆ หรือส่งเสริมประชาชนมีส่วนร่วม

ตัววัดผล : มีกิจกรรมโครงการที่สนับสนุนหรือมีกระบวนการมีส่วนร่วมจากหน่วยงานอื่น ๆ หรือส่งเสริม
ประชาชนมีส่วนร่วมไม่น้อยกว่า 5 โครงการกิจกรรมต่อปี

เชื่อมโยงกับแผนพัฒนากรุงเทพมหานคร ระยะ 20 ปี (พ.ศ. 2560 - 2580) ฉบับปรับปรุง

ยุทธศาสตร์ที่ 5 ส่งเสริมการสร้างเมืองประชาธิปไตยแบบมีส่วนร่วม

ยุทธศาสตร์ย่อยที่ 5.1 มหานครกรุงเทพแบบบูรณาการ

เป้าประสงค์ที่ 5.1.1 เครือข่ายความร่วมมือในการจัดบริการสาธารณะ

ลำดับ ที่	โครงการ/กิจกรรมสำคัญ (จัดลำดับความสำคัญ/ระบุกลยุทธ์ ตามแผนปฏิบัติราชการ กทม. ปี 69)	งบประมาณ	ส่วนราชการ	รหัส นโยบาย
1	โครงการค่าใช้จ่ายในการสัมมนาประธานกรรมการ เครือข่ายผู้ประกอบการเพื่อพัฒนาโรงเรียนสังกัด กรุงเทพมหานคร (Super OKR 6.3)	42,600	ฝ่ายการศึกษา	-
2	โครงการค่าใช้จ่ายในการจัดประชุมสัมมนา คณะกรรมการสถานศึกษาขั้นพื้นฐานโรงเรียนสังกัด กรุงเทพมหานคร (Super OKR 6.2)	118,800	ฝ่ายการศึกษา	-
3	โครงการค่าใช้จ่ายในการอบรมอาสาสมัครป้องกันภัย ฝ่ายพลเรือน (หลักสูตรทบทวน)	49,300	ฝ่ายปกครอง	-

ลำดับ ที่	โครงการ/กิจกรรมสำคัญ (จัดลำดับความสำคัญ/ระบุกลยุทธ์ ตามแผนปฏิบัติการราชการ กทม. ปี 69)	งบประมาณ	ส่วนราชการ	รหัส นโยบาย
	(Super OKR 2.2)			
4	โครงการอาสาสมัครกรุงเทพมหานครด้านการป้องกัน และแก้ไขปัญหาเสพติดและสารเสพติด (Super OKR 2.2)	125,200	ฝ่ายปกครอง	P234
5	โครงการสัมมนาและศึกษาดูงานเพื่อเพิ่มประสิทธิภาพ อาสาสมัครป้องกันภัยฝ่ายพลเรือน (อปพร.) เขต คลองสามวา (Super OKR 2.2)	481,650	ฝ่ายปกครอง	-
6	โครงการสัมมนาและศึกษาดูงานเพื่อเพิ่มประสิทธิภาพ อาสาสมัครกรุงเทพมหานครเฝ้าระวังภัยและยาเสพ ติดเขตคลองสามวา (Super OKR 2.2)	776,900	ฝ่ายปกครอง	-
7	โครงการจ้างอาสาสมัครพัฒนาชุมชน (Super OKR 8.3)	907,200	ฝ่ายพัฒนาชุมชนฯ	P029
8	โครงการค่าใช้จ่ายในการสนับสนุนการดำเนินงาน คณะกรรมการชุมชน (Super OKR 8.3)	5,700,000	ฝ่ายพัฒนาชุมชนฯ	-
9	กิจกรรมส่งเสริมการใช้งบประมาณ 200,000 บาทต่อ ชุมชนในพื้นที่เขตคลองสามวา ปี 2569 (Super OKR 8.3)	ไม่ใช่ งบประมาณ	ฝ่ายพัฒนาชุมชนฯ	-

ภารกิจที่ 3 บริหารจัดการข้อร้องเรียนให้มีประสิทธิภาพ

วัตถุประสงค์หลัก : สำนักงานเขตคลองสามวาสามารถจัดการข้อร้องเรียนให้มีประสิทธิภาพตามเวลา
ที่กำหนด

ตัววัดผล : สำนักงานเขตคลองสามวาสามารถจัดการข้อร้องเรียนให้มีประสิทธิภาพตามเวลาที่กำหนด
ไม่น้อยกว่าร้อยละ 85

เชื่อมโยงกับแผนพัฒนากรุงเทพมหานคร ระยะ 20 ปี (พ.ศ. 2560 - 2580) ฉบับปรับปรุง

ยุทธศาสตร์ที่ 5 ส่งเสริมการสร้างเมืองประชาธิปไตยแบบมีส่วนร่วม

ยุทธศาสตร์ย่อยที่ 5.1 มหานครกรุงเทพแบบบูรณาการ

เป้าประสงค์ที่ 5.1.1 เครือข่ายความร่วมมือในการจัดบริการสาธารณะ

ลำดับ ที่	โครงการ/กิจกรรมสำคัญ (จัดลำดับความสำคัญ/ระบุกลยุทธ์ ตามแผนปฏิบัติราชการ กทม. ปี 69)	งบประมาณ	ส่วนราชการ	รหัส นโยบาย
1	กิจกรรมการจัดการเรื่องร้องทุกข์ของประชาชนอย่าง มีประสิทธิภาพในทุกช่องทาง (Super OKR 3.1)	ไม่ใช้ งบประมาณ	ฝ่ายปกครอง	P057
2	กิจกรรมติดตามตรวจสอบและรายงานผลการ ดำเนินงานเกี่ยวกับเรื่องร้องเรียน (War room) (Super OKR 3.1)	ไม่ใช้ งบประมาณ	ฝ่ายปกครอง	P057

ภารกิจที่ 4 ส่งเสริมและพัฒนาศักยภาพข้าราชการและบุคลากรให้มีคุณภาพ

วัตถุประสงค์หลัก : สำนักงานเขตคลองสามวา มีโครงการส่งเสริมและพัฒนาศักยภาพข้าราชการและบุคลากรให้มีคุณภาพ

ตัววัดผล : สำนักงานเขตคลองสามวา มีโครงการส่งเสริมและพัฒนาศักยภาพข้าราชการและบุคลากรให้มีคุณภาพ จำนวนไม่น้อยกว่า 2 โครงการ/ปี

เชื่อมโยงกับแผนพัฒนากรุงเทพมหานคร ระยะ 20 ปี (พ.ศ. 2560 - 2580) ฉบับปรับปรุง

ยุทธศาสตร์ที่ 7 การสร้างความเป็นมืออาชีพในการบริหารจัดการมหานคร

ยุทธศาสตร์ย่อยที่ 7.3 การบริหารทรัพยากรบุคคล

เป้าประสงค์ที่ 7.3.1 การพัฒนาทรัพยากรบุคคลของกรุงเทพมหานครให้มีทักษะ ความรู้ความสามารถ มีความเป็นมืออาชีพที่เหมาะสมกับการบริหารมหานครและเป็นผู้มีคุณธรรมและจริยธรรม

ลำดับ ที่	โครงการ/กิจกรรมสำคัญ (จัดลำดับความสำคัญ/ระบุกลยุทธ์ ตามแผนปฏิบัติราชการ กทม. ปี 69)	งบประมาณ	ส่วนราชการ	รหัส นโยบาย
1	โครงการสัมมนาเพื่อพัฒนาองค์กรของสำนักงานเขต คลองสามวา (Super OKRs 9.2)	495,300	ฝ่ายปกครอง	-
4	โครงการประชุมครู (Super OKRs 6.2)	138,740	ฝ่ายการศึกษา	-
5	โครงการการพัฒนาคุณภาพการดำเนินงานศูนย์ วิชาการเขต (Super OKRs 6.2)	53,400	ฝ่ายการศึกษา	-

ลำดับ ที่	โครงการ/กิจกรรมสำคัญ (จัดลำดับความสำคัญ/ระบุกลยุทธ์ ตามแผนปฏิบัติราชการ กทม. ปี 69)	งบประมาณ	ส่วนราชการ	รหัส นโยบาย
6	กิจกรรมพัฒนาทักษะด้านดิจิทัลให้กับข้าราชการและ บุคลากรภาครัฐ (Super OKRs 9.1)	ไม่ใช่ งบประมาณ	ฝ่ายปกครอง	-
7	กิจกรรมประเมินการสร้างความผูกพันองค์กร และความสุขบุคลากร (happinometer) (Super OKRs 9.1)	ไม่ใช่ งบประมาณ	ฝ่ายปกครอง	-

ส่วนที่ 3

โครงการ/กิจกรรมที่มีลักษณะเป็นรายจ่ายประจำพื้นฐาน

ลำดับ ที่	ฝ่าย/งาน	รายการ/โครงการ	งบประมาณ	รหัส นโยบาย
1	ฝ่ายปกครอง			
	งานปกครอง	1. โครงการค่าใช้จ่ายในการเตรียมงานรับเสด็จ พระบาทสมเด็จพระปรเมนทรรามาธิบดีศรีสินทรมหาวชิราลงกรณ พระวชิรเกล้าเจ้าอยู่หัว เสด็จพระราช - ดำเนินทรงเปิดงานแมลิดกลางแห่งประเทศไทย	294,200	-
2	ฝ่ายการคลัง			
	งานบริหารทั่วไป และบริหารการคลัง	1. กิจกรรมติดตามและเร่งรัดการเบิกจ่ายงบประมาณ ในภาพรวม ปีงบประมาณ พ.ศ. 2569	ไม่ใช้ งบประมาณ	-
4	ฝ่ายเทศกิจ			
	งานบริหารและ บังคับการเทศกิจ	1. โครงการถนนปลอดภัย ปั่นน้ำใจ เพิ่มความสุข	ไม่ใช้ งบประมาณ	-
		2. โครงการบูรณาการดำเนินงานด้านความปลอดภัย จากอาชญากรรมเชิงพื้นที่	ไม่ใช้ งบประมาณ	-
		3. โครงการการจัดระเบียบคนไร้บ้านและคนขอทาน	ไม่ใช้ งบประมาณ	P144
		4. กิจกรรมสำรวจและแก้ไขปัญหาจุดฝังศพสาธารณะในพื้นที่ เขตคลองสามวา	ไม่ใช้ งบประมาณ	-
5	ฝ่ายพัฒนาชุมชนและสวัสดิการสังคม			
งานพัฒนาชุมชน และบริการสังคม	1. กิจกรรมพัฒนาฐานข้อมูลออนไลน์ชุมชนในพื้นที่ เขตคลองสามวา ปี 2569	ไม่ใช้ งบประมาณ	P211	
	2. โครงการค่าใช้จ่ายในการส่งเสริมการท่องเที่ยว เขตคลองสามวา	100,000	P036	
	3. โครงการส่งเสริมกิจการสภาเด็กและเยาวชน กรุงเทพมหานคร	201,452	-	

ลำดับ ที่	ฝ่าย/งาน	รายการ/โครงการ	งบประมาณ	รหัส นโยบาย
		4. โครงการการดำเนินงานศูนย์บริการและถ่ายทอดเทคโนโลยีการเกษตร	345,240	-
		5. กิจกรรมซ่อมแซม ปรับปรุงศูนย์พัฒนาเด็กก่อนวัยเรียนกรุงเทพมหานคร	ไม่ใช่ งบประมาณ	P099
		6. โครงการส่งเสริมกิจกรรมสโมสรมกีฬาและลานกีฬา	1,647,712	P114
6	ฝ่ายการศึกษา			
	งานงบประมาณ โรงเรียน	1. โครงการเกษตรปลอดสารพิษ	30,000	-
		2. โครงการการฝึกอบรมนายหมู่ลูกเสือสามัญ สามัญรุ่นใหญ่ และหัวหน้าหน่วยยุวกาชาด	169,500	-
		3. โครงการค่าใช้จ่ายในการส่งเสริมสนับสนุนให้ นักเรียนสร้างสรรค์ผลงานเพื่อการเรียนรู้	233,800	-
		4. โครงการค่าใช้จ่ายในการพัฒนาคุณภาพเครือข่าย โรงเรียนสังกัดกรุงเทพมหานคร	270,000	-
		5. โครงการเปิดโลกกว้างสร้างเส้นทางสู่อาชีพ	572,000	-
		6. โครงการค่าใช้จ่ายในการสนับสนุนการสอนในศูนย์ ศึกษาพระพุทธศาสนาวันอาทิตย์	289,200	-
		7. โครงการการจัดการเรียนการสอน	12,515,688	-
		8. โครงการการจัดกิจกรรมพัฒนาคุณภาพผู้เรียน	3,155,782	-
		9. โครงการเรียนฟรี เรียนดีอย่างมีคุณภาพ โรงเรียน สังกัดกรุงเทพมหานคร	6,120,450	-
		10. กิจกรรมปรับปรุงกายภาพโรงเรียนเพื่อความปลอดภัย โรงเรียนในสังกัดสำนักงานเขตคลองสามวา	9,000,000	-
7	ฝ่ายโยธา			
	งานระบายน้ำและ แก้ไขปัญหาน้ำท่วม	1. กิจกรรมแก้ไขจุดเสี่ยงน้ำท่วม	ไม่ใช่ งบประมาณ	P166
		2. กิจกรรมเปิดทางน้ำไหลในพื้นที่เขตคลองสามวา ปี 2569	ไม่ใช่ งบประมาณ	P172
8	ฝ่ายสิ่งแวดล้อมและสุขภาพ			

ลำดับ ที่	ฝ่าย/งาน	รายการ/โครงการ	งบประมาณ	รหัส นโยบาย
	งานสุขาภิบาล อาหารและอนามัย สิ่งแวดล้อม	1. โครงการกรุงเทพฯ เมืองอาหารปลอดภัย	80,900	-
		รวม	44,125,924	

โครงการ/กิจกรรมสำคัญตามแผนปฏิบัติราชการกรุงเทพมหานคร ประจำปี พ.ศ. 2569
(เรียงลำดับตามความสำคัญ/จำเป็นเร่งด่วนในการดำเนินการ)

ลำดับ ที่	ชื่อโครงการ/กิจกรรมสำคัญ	งบประมาณ	ส่วนราชการ/ ฝ่าย	รหัส OKRs (4 หลัก)	รหัส นโยบาย (3 หลัก)
1.	การขุดลอกท่อระบายน้ำในพื้นที่เขต	2,590,000	ฝ่ายโยธา	1405	P028, P168, P172, P177, P190, P192
2.	ปรับปรุงถนนสุเหร่าคลองหนึ่ง	74,904,000	ฝ่ายโยธา	1219	P229
3.	ปรับปรุงซอยคูบอน 40 แยก 6/2- 1,6/2-2,6/2-3	9,252,000	ฝ่ายโยธา	1219	P229
4.	ปรับปรุงซอยประชาร่วมใจ 27/1	2,111,000	ฝ่ายโยธา	1219	P229
5.	ปรับปรุงซอยนิมิตใหม่ 62 แยก 2, 3	5,053,000	ฝ่ายโยธา	1219	P229
6.	ปรับปรุงซอยนิมิตใหม่ 55/1	17,618,000	ฝ่ายโยธา	1219	P229
7.	ปรับปรุงซอยพระยาสุเรนทร์ 40	31,118,000	ฝ่ายโยธา	1219	P229
8.	ปรับปรุงซอยขึ้นไมตรี	13,866,000	ฝ่ายโยธา	1219	P229
9.	ปรับปรุงซอยปานเถื่อน 2	13,184,000	ฝ่ายโยธา	1219	P229
10.	ปรับปรุงซอยไทยรามัญ 2	11,180,000	ฝ่ายโยธา	1219	P229
11.	ปรับปรุงซอยอัศโกศล	17,728,000	ฝ่ายโยธา	1219	P229
12.	ปรับปรุงซอยเลียบบคลองสอง 20	10,593,000	ฝ่ายโยธา	1219	P229
13.	ปรับปรุงซอยพระยาสุเรนทร์ 35	64,874,000	ฝ่ายโยธา	1219	P229
14.	ปรับปรุงซอยนิมิตใหม่ 63	4,714,000	ฝ่ายโยธา	1219	P229
15.	ปรับปรุงซอยเลียบบคลองสอง 22	1,423,000	ฝ่ายโยธา	1219	P229
16.	ปรับปรุงซอยพระยาสุเรนทร์ 30	15,566,000	ฝ่ายโยธา	1219	P229
17.	ขุดลอกลำรางแซเจิม	691,000	ฝ่ายโยธา	1407	P028,
18.	ขุดลอกลำรางตาสำลี	738,000	ฝ่ายโยธา		P168,
19.	ขุดลอกคลองสองตะวันออก	15,018,000	ฝ่ายโยธา		P172,
20.	โครงการขุดลอกคลองลำควายตาย	4,096,000	ฝ่ายโยธา		P177,

ลำดับ ที่	ชื่อโครงการ/กิจกรรมสำคัญ	งบประมาณ	ส่วนราชการ/ ฝ่าย	รหัส OKRs (4 หลัก)	รหัส นโยบาย (3 หลัก)
21.	โครงการขุดลอกลำรางลือค 5 (ถนน สามวา) **	895,000	ฝ่ายโยธา		P190, P192
22.	โครงการขุดลอกลำรางลือค 4 เชื่อม คลองสองตะวันตกกับลำรางแยกคลอง พระยาสุเรนทร์ **	808,000	ฝ่ายโยธา		
23.	โครงการขุดลอกลำรางยายบัว **	1,540,000	ฝ่ายโยธา		
24.	โครงการขุดลอกลำรางเชื่อมคลองลำ กะโหลก กับคลองผักกะเฉด **	1,118,000	ฝ่ายโยธา		
25.	โครงการขุดลอกลำรางลือค 3 เชื่อม คลองสองตะวันตก **	796,000	ฝ่ายโยธา		
26.	โครงการขุดลอกลำรางเชื่อมคลองบาง ชัน กับคลองลำควายตาย **	2,144,000	ฝ่ายโยธา		
27.	โครงการขุดลอกคลองตาหนวด **	9,041,000	ฝ่ายโยธา		
28.	โครงการขุดลอกคลองหนึ่งตะวันออก **	11,271,000	ฝ่ายโยธา		
29.	กิจกรรมติดตั้ง/ซ่อมไฟฟ้าส่องสว่าง	8,695,000	ฝ่ายโยธา	2119	P001
30.	โครงการปรับปรุงโรงเรียนในสังกัด จำนวน 18 โรงเรียน	9,000,000	ฝ่ายการศึกษา	6332	P236
31.	โครงการเพิ่มประสิทธิภาพหาบเร่ – แผงลอย	ไม่ใช้งบประมาณ	ฝ่ายเทศกิจ	1101 7201	P100 P039
32.	โครงการกวาดชั้นรถยนต์จักรยานยนต์ จอดหรือขับขึ้นทางเท้า	ไม่ใช้งบประมาณ	ฝ่ายเทศกิจ	1102	P226
33.	การบริหารจัดการแก้ไขจุดเสี่ยง อุบัติเหตุ (จำนวนจุดเสี่ยงอุบัติเหตุที่ ได้รับการแก้ไข)	ไม่ใช้งบประมาณ	ฝ่ายเทศกิจ	2105	P227
34.	โครงการบูรณาการผลการดำเนินงาน ด้านความปลอดภัยเชิงพื้นที่	ไม่ใช้งบประมาณ	ฝ่ายเทศกิจ	2101	P078
35.	โครงการเพิ่มประสิทธิภาพการรับเรื่อง ร้องทุกข์ของประชาชนผ่านแพลตฟอร์ม ทราฟฟี่ฟองดูว์ (Traffy Fondue)	ไม่ใช้งบประมาณ	ฝ่ายปกครอง	3101 3102 3103	P057, P092

ลำดับ ที่	ชื่อโครงการ/กิจกรรมสำคัญ	งบประมาณ	ส่วนราชการ/ ฝ่าย	รหัส OKRs (4 หลัก)	รหัส นโยบาย (3 หลัก)
36.	กิจกรรมการประเมินคุณธรรมและ ความโปร่งใสในการดำเนินงานของ หน่วยงานภาครัฐ (ITA)	ไม่ใช้งบประมาณ	ฝ่ายปกครอง	3304	P107
37.	กิจกรรมการบำรุงรักษา ปรับปรุงพื้นที่สีเขียว	2,040,600 บาท (งบค่าตอบแทน)	ฝ่ายรักษาความ สะอาดฯ	4101 4104	P049 P108
38.	โครงการส่งเสริมการคัดแยกและจัดการ มูลฝอยจากต้นทาง	100,000.00	ฝ่ายรักษาความ สะอาดฯ	4209	P145, P147
39.	โครงการจ้างงานคนพิการเพื่อ ปฏิบัติงาน	1,134,000.00	ฝ่ายพัฒนา ชุมชนฯ	7110	P213
40.	โครงการครอบครัวรักการอ่าน	120,000	ฝ่ายพัฒนา ชุมชนฯ		
41.	โครงการจัดงานวันสำคัญ อนุรักษ์สืบ- สานวัฒนธรรมประเพณีประจำปี 2569	500,000	ฝ่ายพัฒนา ชุมชนฯ		
42.	โครงการรู้ใช้ รู้เก็บ คนกรุงเทพฯ ชีวิต มั่นคง	20,000.00	ฝ่ายพัฒนา ชุมชนฯ	8312	-
43.	โครงการเรียนฟรี เรียนดี อย่่างมี คุณภาพ	4,021,800	ฝ่ายการศึกษา	6327	P208
44.	โครงการเล่นน้ำได้ ว่ายน้ำเป็น	2,126,250	ฝ่ายการศึกษา	6327	P208
45.	โครงการพัฒนาถนนสวย	ไม่ใช้งบประมาณ	ฝ่ายโยธา	1219 4108 4109	P229 P218 P218
46.	กิจกรรมคัดแยกขยะครบวงจร “ไม่เท รวม”	ไม่ใช้งบประมาณ	ฝ่ายรักษาความ สะอาดฯ	4209	P145, P147
47.	กิจกรรมเพิ่มประสิทธิภาพการทิ้งมูล ฝอยเป็นที่ เป็นเวลา	ไม่ใช้งบประมาณ	ฝ่ายรักษาความ สะอาดฯ		
48.	กิจกรรมพัฒนางานกองทุนหลักประกัน สุขภาพกรุงเทพมหานคร	ไม่ใช้งบประมาณ	ฝ่ายพัฒนา ชุมชนฯ	5119	P174
49.	กิจกรรมส่งเสริมช่องทางจำหน่าย ตลาดนัดชุมชน ตลาดนัดเขต	ไม่ใช้งบประมาณ	ฝ่ายพัฒนา ชุมชนฯ	7309	P124

ลำดับ ที่	ชื่อโครงการ/กิจกรรมสำคัญ	งบประมาณ	ส่วนราชการ/ ฝ่าย	รหัส OKRs (4 หลัก)	รหัส นโยบาย (3 หลัก)
50.	โครงการ BKK Food Bank ส่งต่อ อาหารให้กลุ่มเปราะบางอย่างเป็น รูปธรรม	ไม่ใช้งบประมาณ	ฝ่ายพัฒนา ชุมชนฯ	8214 8215	P148 P148
51.	กิจกรรมส่งเสริมและสนับสนุนการ ให้บริการในระบบ BMA OSS ของ กรุงเทพมหานคร	ไม่ใช้งบประมาณ	ฝ่ายปกครอง	3204	P020
52.	กิจกรรมปรับปรุงลานกีฬาในพื้นที่เขต คลองสามวา ปี 2569	ไม่ใช้งบประมาณ	ฝ่ายพัฒนา ชุมชนฯ	8105	P114
รวมงบประมาณทั้งสิ้น		369,067,000			

โครงการ/กิจกรรมสำคัญ รวมจำนวน 52 โครงการ/กิจกรรม จำนวนเงินทั้งสิ้น 349,209,050 บาท

โครงการภายใต้แผนงานบูรณาการ จำนวน 10 โครงการ/กิจกรรม จำนวนเงินทั้งสิ้น 20,438,000 บาท

โครงการ/กิจกรรมสำคัญตามภารกิจของหน่วยงาน (ยุทธศาสตร์หน่วยงาน)

(เรียงลำดับตามความสำคัญ/จำเป็นเร่งด่วนในการดำเนินการ)

ลำดับที่	ชื่อโครงการ/กิจกรรมสำคัญ	งบประมาณ	ส่วนราชการ/ ฝ่าย	ภารกิจ ที่	ยุทธศาสตร์ ตามแผน 20 ปี ฉบับปรับปรุง
1.	โครงการบริการถึงบ้านเพื่อท่านผู้นำ อิสลาม	ไม่ใช้ งบประมาณ	ฝ่ายปกครอง	1	ยุทธศาสตร์ที่ 7 เป้าประสงค์ที่ 7.3.1
2.	โครงการศูนย์บริหารราชการฉับไว ใส สะอาด (Bangkok Fast & Clear : BFC)	ไม่ใช้ งบประมาณ	ฝ่ายทะเบียน	1	ยุทธศาสตร์ที่ 7 เป้าประสงค์ที่ 7.3.1
3.	โครงการพัฒนามาตรฐานการบริการ ประชาชน ฝ่ายทะเบียน สำนักงานเขต คลองสามวา	ไม่ใช้ งบประมาณ	ฝ่ายทะเบียน	1	ยุทธศาสตร์ที่ 7 เป้าประสงค์ที่ 7.3.1
4.	โครงการเทศกิจผู้ช่วยจราจรและอาสาพา น้องข้ามถนน	ไม่ใช้ งบประมาณ	ฝ่ายเทศกิจ	1	ยุทธศาสตร์ที่ 7 เป้าประสงค์ที่ 7.3.1
5.	โครงการกลับบ้านปลอดภัยไปกับ เทศกิจ	ไม่ใช้ งบประมาณ	ฝ่ายเทศกิจ	1	ยุทธศาสตร์ที่ 7 เป้าประสงค์ที่ 7.3.1
6.	กิจกรรมเพิ่มศักยภาพจัดเก็บขยะให้มี ประสิทธิภาพครอบคลุมได้ 2 ครั้งขึ้นไป ต่อสัปดาห์ในพื้นที่เขตคลองสามวา ปี 2569	ไม่ใช้ งบประมาณ	ฝ่ายรักษาฯ	1	ยุทธศาสตร์ที่ 7 เป้าประสงค์ที่ 7.3.1
7.	โครงการพัฒนามาตรฐานการบริการ ประชาชน สำนักงานเขตคลองสามวา	ไม่ใช้ งบประมาณ	ฝ่ายปกครอง	1	ยุทธศาสตร์ที่ 7 เป้าประสงค์ที่ 7.3.1
8.	โครงการจัดสวัสดิการการสงเคราะห์ ช่วยเหลือเด็ก สตรี ครอบครัว ผู้ด้อยโอกาส ผู้สูงอายุและคนพิการ	810,000	ฝ่ายพัฒนา ชุมชนฯ	1	ยุทธศาสตร์ที่ 7 เป้าประสงค์ที่ 7.3.1

ลำดับที่	ชื่อโครงการ/กิจกรรมสำคัญ	งบประมาณ	ส่วนราชการ/ ฝ่าย	ภารกิจ ที่	ยุทธศาสตร์ ตามแผน 20 ปี ฉบับปรับปรุง
9.	กิจกรรมพัฒนาเว็บไซต์และสื่อช่องทาง อื่นเพื่อการประชาสัมพันธ์	ไม่ใช้ งบประมาณ	ฝ่ายปกครอง	1	ยุทธศาสตร์ที่ 7 เป้าประสงค์ที่ 7.3.1
10.	กิจกรรมเพิ่มช่องทางการสื่อสารของ สำนักงานเขต Open Bangkok Open Klong Sam Wa	ไม่ใช้ งบประมาณ	ฝ่ายปกครอง	1	ยุทธศาสตร์ที่ 7 เป้าประสงค์ที่ 7.3.1
11.	โครงการถนนปลอดป้ายโฆษณาผิด กฎหมาย	ไม่ใช้ งบประมาณ	ฝ่ายเทคนิค	1	ยุทธศาสตร์ที่ 7 เป้าประสงค์ที่ 7.3.1
12.	โครงการจัดระเบียบการค้าขายเร่ - แผงลอย	ไม่ใช้ งบประมาณ	ฝ่ายเทคนิค	1	ยุทธศาสตร์ที่ 7 เป้าประสงค์ที่ 7.3.1
13.	โครงการปรับจริง จับจริง รดจอดและ วิ่งบนทางเท้า	ไม่ใช้ งบประมาณ	ฝ่ายเทคนิค	1	ยุทธศาสตร์ที่ 7 เป้าประสงค์ที่ 7.3.1
14.	โครงการกวาดชั้นรถบรรทุกไม่มีสิ่งปก คลุม	ไม่ใช้ งบประมาณ	ฝ่ายเทคนิค	1	ยุทธศาสตร์ที่ 7 เป้าประสงค์ที่ 7.3.1
15.	โครงการตรวจตราคลองสายหลักที่ ได้รับการปรับปรุงภูมิทัศน์ในพื้นที่เขต คลองสามวา	ไม่ใช้ งบประมาณ	ฝ่ายเทคนิค	1	ยุทธศาสตร์ที่ 7 เป้าประสงค์ที่ 7.3.1
16.	โครงการตรวจจุดกวดขันทิ้ง จับ - ปรับ ผู้ทิ้งขยะในที่สาธารณะของสำนักงาน เขต	ไม่ใช้ งบประมาณ	ฝ่ายเทคนิค	1	ยุทธศาสตร์ที่ 7 เป้าประสงค์ที่ 7.3.1
17.	โครงการเพิ่มประสิทธิภาพการจัดเก็บ ภาษีที่ดินและสิ่งปลูกสร้าง	ไม่ใช้ งบประมาณ	ฝ่ายรายได้	1	ยุทธศาสตร์ที่ 7 เป้าประสงค์ที่ 7.3.1
18.	โครงการค่าใช้จ่ายในการสัมมนา ประธานกรรมการเครือข่ายผู้ประกอบการ	42,600	ฝ่ายการศึกษา	2	ยุทธศาสตร์ที่ 5

ลำดับที่	ชื่อโครงการ/กิจกรรมสำคัญ	งบประมาณ	ส่วนราชการ/ ฝ่าย	ภารกิจ ที่	ยุทธศาสตร์ ตามแผน 20 ปี ฉบับปรับปรุง
	เพื่อพัฒนาโรงเรียนสังกัด กรุงเทพมหานคร				เป้าประสงค์ที่ 5.1.1
19.	โครงการค่าใช้จ่ายในการจัด ประชุมสัมมนาคณะกรรมการ สถานศึกษาขั้นพื้นฐานโรงเรียนสังกัด กรุงเทพมหานคร	118,800	ฝ่ายการศึกษา	2	ยุทธศาสตร์ที่ 5 เป้าประสงค์ที่ 5.1.1
20.	โครงการค่าใช้จ่ายในการอบรม อาสาสมัครป้องกันภัยฝ่ายพลเรือน (หลักสูตรทบทวน)	49,300	ฝ่ายปกครอง	2	ยุทธศาสตร์ที่ 5 เป้าประสงค์ที่ 5.1.1
21.	โครงการอาสาสมัครกรุงเทพมหานคร ด้านการป้องกันและแก้ไขปัญหายาเสพติด และสารเสพติด	125,200	ฝ่ายปกครอง	2	ยุทธศาสตร์ที่ 5 เป้าประสงค์ที่ 5.1.1
22.	โครงการสัมมนาและศึกษาดูงานเพื่อ เพิ่มประสิทธิภาพอาสาสมัครป้องกันภัย ฝ่ายพลเรือน (อปพร.) เขตคลองสามวา	481,650	ฝ่ายปกครอง	2	ยุทธศาสตร์ที่ 5 เป้าประสงค์ที่ 5.1.1
23.	โครงการสัมมนาและศึกษาดูงานเพื่อ เพิ่มประสิทธิภาพอาสาสมัคร กรุงเทพมหานครเฝ้าระวังภัยและยาเสพติด เขตคลองสามวา	776,900	ฝ่ายปกครอง	2	ยุทธศาสตร์ที่ 5 เป้าประสงค์ที่ 5.1.1
24.	โครงการจ้างอาสาสมัครพัฒนาชุมชน	907,200	ฝ่ายพัฒนา ชุมชนฯ	2	ยุทธศาสตร์ที่ 5 เป้าประสงค์ที่ 5.1.1
25.	โครงการค่าใช้จ่ายในการสนับสนุนการ ดำเนินงานคณะกรรมการชุมชน	5,700,000	ฝ่ายพัฒนา ชุมชนฯ	2	ยุทธศาสตร์ที่ 5 เป้าประสงค์ที่ 5.1.1
26.	กิจกรรมส่งเสริมการใช้งบประมาณ 200,000 บาทต่อชุมชนในพื้นที่เขต คลองสามวา ปี 2569	ไม่ใช้ งบประมาณ	ฝ่ายพัฒนา ชุมชนฯ	2	ยุทธศาสตร์ที่ 5 เป้าประสงค์ที่ 5.1.1

ลำดับที่	ชื่อโครงการ/กิจกรรมสำคัญ	งบประมาณ	ส่วนราชการ/ ฝ่าย	ภารกิจ ที่	ยุทธศาสตร์ ตามแผน 20 ปี ฉบับปรับปรุง
27.	กิจกรรมการจัดการเรื่องร้องทุกข์ของ ประชาชนอย่างมีประสิทธิภาพในทุก ช่องทาง	ไม่ใช้ งบประมาณ	ฝ่ายปกครอง	3	ยุทธศาสตร์ที่ 5 เป้าประสงค์ที่ 5.1.1
28.	กิจกรรมติดตามตรวจสอบและรายงาน ผลการดำเนินงานเกี่ยวกับเรื่องร้องเรียน (War room)	ไม่ใช้ งบประมาณ	ฝ่ายปกครอง	3	ยุทธศาสตร์ที่ 5 เป้าประสงค์ที่ 5.1.1
29.	โครงการสัมมนาเพื่อพัฒนาองค์กรของ สำนักงานเขตคลองสามวา	495,300	ฝ่ายปกครอง	4	ยุทธศาสตร์ที่ 7 เป้าประสงค์ที่ 7.3.1
30.	โครงการประชุมครู	138,740	ฝ่ายการศึกษา	4	ยุทธศาสตร์ที่ 7 เป้าประสงค์ที่ 7.3.1
31.	โครงการการพัฒนาคุณภาพการ ดำเนินงานศูนย์วิชาการเขต	53,400	ฝ่ายการศึกษา	4	ยุทธศาสตร์ที่ 7 เป้าประสงค์ที่ 7.3.1
32.	กิจกรรมพัฒนาทักษะด้านดิจิทัลให้กับ ข้าราชการและบุคลากรภาครัฐ	ไม่ใช้ งบประมาณ	ฝ่ายปกครอง	4	ยุทธศาสตร์ที่ 7 เป้าประสงค์ที่ 7.3.1
33.	กิจกรรมประเมินการสร้างเสริมความ ผูกพันองค์กรและความสุขบุคลากร (happinometer)	ไม่ใช้ งบประมาณ	ฝ่ายปกครอง	4	ยุทธศาสตร์ที่ 7 เป้าประสงค์ที่ 7.3.1

รวมโครงการ/กิจกรรมสำคัญตามภารกิจของหน่วยงาน
จำนวน ๓๓ โครงการ จำนวนเงินทั้งสิ้น ๙,๖๙๙,๐๙๐ บาท

โครงการภายใต้แผนงานบูรณาการ

จำนวน - โครงการ/กิจกรรม จำนวนเงินทั้งสิ้น - บาท

บัญชีโครงการ/กิจกรรมประจำปีพื้นฐาน

ลำดับ ที่	ชื่อโครงการ/กิจกรรมสำคัญ	งบประมาณ	ส่วนราชการ/ฝ่าย
1.	โครงการค่าใช้จ่ายในการเตรียมงานรับเสด็จพระบาทสมเด็จพระปรเมนทรรามาธิบดีศรีสินทรมหาวชิราลงกรณ พระวชิรเกล้าเจ้าอยู่หัว เสด็จพระราชดำเนินทรงเปิดงานเมอลิตกลางแห่งประเทศไทย	294,200	ฝ่ายปกครอง
2.	กิจกรรมติดตามและเร่งรัดการเบิกจ่ายงบประมาณในภาพรวม ปีงบประมาณ พ.ศ. 2569	ไม่ใช้ งบประมาณ	ฝ่ายการคลัง
3.	โครงการถนนปลอดภัย ปั่นน้ำใจ เพิ่มความสุข	ไม่ใช้ งบประมาณ	ฝ่ายเทคนิค
4.	โครงการบูรณาการดำเนินงานด้านความปลอดภัยจากอาชญากรรมเชิงพื้นที่	ไม่ใช้ งบประมาณ	ฝ่ายเทคนิค
5.	โครงการการจัดระเบียบคนไร้บ้านและคนขอทาน	ไม่ใช้ งบประมาณ	ฝ่ายเทคนิค
6.	กิจกรรมสำรวจและแก้ไขปัญหาจุดฝัดจราจรพื้นที่เขตคลองสามวา	ไม่ใช้ งบประมาณ	ฝ่ายเทคนิค
7.	กิจกรรมพัฒนาฐานข้อมูลออนไลน์ชุมชนในพื้นที่เขตคลองสามวา ปี 2569	ไม่ใช้ งบประมาณ	ฝ่ายพัฒนาชุมชน และสวัสดิการสังคม
8.	โครงการค่าใช้จ่ายในการส่งเสริมการท่องเที่ยวเขตคลองสามวา	100,000	ฝ่ายพัฒนาชุมชน และสวัสดิการสังคม
9.	โครงการส่งเสริมกิจการสภาเด็กและเยาวชนกรุงเทพมหานคร	201,452	ฝ่ายพัฒนาชุมชน และสวัสดิการสังคม
10.	โครงการการดำเนินงานศูนย์บริการและถ่ายทอดเทคโนโลยีการเกษตร	345,240	ฝ่ายพัฒนาชุมชน และสวัสดิการสังคม
11.	กิจกรรมซ่อมแซม ปรับปรุงศูนย์พัฒนาเด็กก่อนวัยเรียนกรุงเทพมหานคร	ไม่ใช้ งบประมาณ	ฝ่ายพัฒนาชุมชน และสวัสดิการสังคม
12.	โครงการส่งเสริมกิจกรรมสโมสรกีฬาและลานกีฬา	1,647,712	ฝ่ายพัฒนาชุมชน และสวัสดิการสังคม
13.	โครงการเกษตรปลอดสารพิษ	30,000	ฝ่ายการศึกษา
14.	11. โครงการการฝึกอบรมนายหมู่ลูกเสือสามัญสามัญรุ่นใหญ่ และหัวหน้าหน่วยยุวกาชาด	169,500	ฝ่ายการศึกษา

ลำดับ ที่	ชื่อโครงการ/กิจกรรมสำคัญ	งบประมาณ	ส่วนราชการ/ฝ่าย
15.	โครงการค่าใช้จ่ายในการส่งเสริมสนับสนุนให้นักเรียน สร้างสรรค์ผลงานเพื่อการเรียนรู้	233,800	ฝ่ายการศึกษา
16.	โครงการค่าใช้จ่ายในการพัฒนาคุณภาพเครือข่าย โรงเรียนสังกัดกรุงเทพมหานคร	270,000	ฝ่ายการศึกษา
17.	โครงการเปิดโลกกว้างสร้างเส้นทางสู่อาชีพ	572,000	ฝ่ายการศึกษา
18.	โครงการค่าใช้จ่ายในการสนับสนุนการสอนในศูนย์ ศึกษาพระพุทธศาสนาวันอาทิตย์	289,200	ฝ่ายการศึกษา
19.	โครงการการจัดการเรียนการสอน	12,515,688	ฝ่ายการศึกษา
20.	โครงการการจัดกิจกรรมพัฒนาคุณภาพผู้เรียน	3,155,782	ฝ่ายการศึกษา
21.	โครงการเรียนฟรี เรียนดีอย่างมีคุณภาพ โรงเรียนสังกัด กรุงเทพมหานคร	6,120,450	ฝ่ายการศึกษา
22.	กิจกรรมปรับปรุงกายภาพโรงเรียนเพื่อความปลอดภัย โรงเรียนในสังกัดสำนักงานเขตคลองสามวา	18,000,000	ฝ่ายการศึกษา
23.	กิจกรรมแก้ไขจุดเสี่ยงน้ำท่วม	ไม่ใช่ งบประมาณ	ฝ่ายโยธา
24.	กิจกรรมเปิดทางน้ำไหลในพื้นที่เขตคลองสามวา ปี 2569	ไม่ใช่ งบประมาณ	ฝ่ายโยธา
25.	โครงการกรุงเทพฯ เมืองอาหารปลอดภัย	80,900	ฝ่ายสิ่งแวดล้อมและ สุขภาพิบาล

การประเมินผลการปฏิบัติราชการ
ประจำปีงบประมาณ พ.ศ. 2569

องค์ประกอบที่ 1 การประเมินประสิทธิภาพผลการดำเนินงาน (Performance Base) กำหนดคะแนนร้อยละ 70 รับผิดชอบโดยสำนักยุทธศาสตร์และประเมินผล

แบบสรุปรูปการจัดลำดับตัววัดผลหลัก (KRs) สำหรับการเจรจาตกลงการประเมินผลการปฏิบัติราชการ ประจำปีงบประมาณ พ.ศ. 2569

1.1 ประสิทธิภาพของการดำเนินงานภารกิจสำคัญตามเป้าหมายการพัฒนาของสำนักงานเขต และตามแผนปฏิบัติการกรุงเทพมหานคร ประจำปี พ.ศ. 2569 (Agenda Base) (จำนวน 8 KRs)

ที่	รหัส KRs	ชื่อตัวชี้วัด	ค่าเป้าหมาย (ตามแบบ ปผ.01)	ความรับผิดชอบ (H/R)	โครงการ/กิจกรรม (งบประมาณ)	ส่วนราชการ ที่รับผิดชอบ
1.	21106	5.2 ติดตั้ง/ซ่อม ไฟฟ้าส่องสว่าง ดวง (จำนวนไฟฟ้าที่ได้รับการติดตั้ง/ซ่อมแซม)	ร้อยละ 100 แก้ไข ภายใน 14 วันทำการ	R	โครงการซ่อมแซมไฟฟ้าส่องสว่างบริเวณจุดเสี่ยงและติดตั้งไฟฟ้าส่องสว่าง (LED) บริเวณจุดเสี่ยงในพื้นที่เขตคลองสามวา	ฝ่ายโยธา
2.	21113	9 แก้ไขจุดเสี่ยงอาชญากรรม (จำนวนพื้นที่เสี่ยงที่ได้รับการแก้ไข)	ร้อยละ 100 ของ จุดที่สำรวจพบ	R	โครงการบูรณาการผลการดำเนินงานด้านความปลอดภัยเชิงพื้นที่	ฝ่ายเทศกิจ
3.	21115	20.4 ตรวจสอบการลักลอบทิ้งขยะในที่รกร้าง	ร้อยละ 100 ของ จุดที่สำรวจพบ	R	โครงการบูรณาการผลการดำเนินงานด้านความปลอดภัยเชิงพื้นที่	ฝ่ายเทศกิจ
4.	41103	1 พัฒนาถนนสวย 50 เขต	10,000 ต้น	R	โครงการพัฒนาถนนสวย ถนนคูบอน เขตคลองสามวา ปี 2569 + รักษาสภาพ	ฝ่ายรักษาฯ
5.	41101	2 จำนวนต้นไม้ที่ปลูก (ปลูกต้นไม้รวมทุกประเภท)	5.020 กม.	R	โครงการปลูกต้นไม้ล้านต้น เขตคลองสามวา ปี 2569	ฝ่ายรักษาฯ
6.	41202	3 จำนวนสวน 15 นาที	สะสม 10 แห่ง	R	โครงการเพิ่มสวน 15 นาที เขตคลองสามวา ปี 2569	ฝ่ายรักษาฯ
7.	42102	31 ร้อยละของผู้ลงทะเบียนรับสิทธิคัดแยกขยะลดค่าธรรมเนียม	ร้อยละ 25	R	กิจกรรมประชาสัมพันธ์เพื่อรณรงค์ให้ประชาชนลงทะเบียนรับสิทธิคัดแยกขยะลดค่าธรรมเนียม	ฝ่ายรักษาฯ

ที่	รหัส KRs	ชื่อตัวชี้วัด	ค่าเป้าหมาย (ตามแบบ ปผ.01)	ความรับผิดชอบ (H/R)	โครงการ/กิจกรรม (งบประมาณ)	ส่วนราชการ ที่รับผิดชอบ
8.	83104	15 ร้อยละของชุมชนที่มีการเปิดเวที ประชาคมเพื่อดำเนินการตามโครงการ ชุมชนเข้มแข็งฯ	ร้อยละ 100	R	กิจกรรมส่งเสริมการใช้งบประมาณ 200,000 บาทต่อชุมชนในพื้นที่เขตคลองสามวา	ฝ่ายพัฒนา ชุมชนฯ

1.2 ประสิทธิภาพในการดำเนินงานภารกิจหลักตามเป้าหมายการพัฒนาของสำนักงานเขต และตามแผนปฏิบัติการราชการกรุงเทพมหานคร ประจำปี พ.ศ. 2569

(Function Base) (ที่เหลือทั้งหมด *อย่างน้อยจำนวน 8 KR's)

ที่	รหัส KR's	ชื่อตัวชี้วัด	ค่าเป้าหมาย (ตามแบบ ปผ.01)	ความ รับผิดชอบ (H/R)	โครงการ/กิจกรรม (งบประมาณ)	ส่วนราชการ ที่รับผิดชอบ
1.	11102	ร้อยละการกระทำผิดของ ผู้ใช้ รถจักรยานยนต์บนทางเท้าลดลง	ร้อยละ 25 จาก ปี 2568	R	โครงการกวดขันรถยนต์ รถจักรยานยนต์ จอดหรือขับขึ้นทางเท้า	ฝ่ายเทศกิจ
2.	11104	6.1 ยกเลิก/ยุบรวม พื้นที่หาบเร่แผงลอย นอกจุดผ่อนผัน	ร้อยละ 100	R	โครงการจัดระเบียบการค้าหาบเร่-แผง ลอย	ฝ่ายเทศกิจ
3.	11105	8 ร้อยละของผู้กระทำผิดที่กล้อง AI จับภาพ ได้รับการดำเนินการ	ร้อยละ 100	R	โครงการกวดขันรถยนต์ รถจักรยานยนต์ จอดหรือขับขึ้นทางเท้า ด้วยเทคโนโลยี กล้อง AI	ฝ่ายเทศกิจ
4.	12101	ขึ้นทะเบียนทางหลวงท้องถิ่นแล้วเสร็จ	52 เส้นทาง	R	กิจกรรมขึ้นทะเบียนทางหลวงแล้วเสร็จ	ฝ่ายโยธา
5.	12106	26 จุดที่ได้รับการปรับปรุงเพื่อเพิ่มความ คล่องตัวในการเดินทาง (ต่อเชื่อมซอยต้น, ผายปากซอย, จุดกลับรถ, สะพานข้ามแยก, อุโมงค์)	2 จุด 1. ทางเข้ารพ. รัตนประชารักษ์ 2. ทางเข้า รร. ไผ่ตงรังสิต วิทยาเขต	R	กิจกรรมผายปากทาง	ฝ่ายเทศกิจ
6.	12102	ร้อยละความสำเร็จของการเคลื่อนย้ายซาก ยานยนต์เทียบบัญชีปี 2568	ร้อยละ 100	R	โครงการจัดระเบียบซากยานยนต์ที่มีผู้ นำมาจอดทิ้งในที่สาธารณะ	ฝ่ายโยธา

ที่	รหัส KRs	ชื่อตัวชี้วัด	ค่าเป้าหมาย (ตามแบบ ปผ.01)	ความ รับผิดชอบ (H/R)	โครงการ/กิจกรรม (งบประมาณ)	ส่วนราชการ ที่รับผิดชอบ
7.	14101	7.2 แก้ไขจุดเสี่ยงน้ำท่วมในถนนสายรอง ตรอก ซอย	ร้อยละ 100	R	กิจกรรมแก้ไขจุดเสี่ยงน้ำท่วมในพื้นที่เขต คลองสามวา	ฝ่ายโยธา
8.	21105	5.1 จำนวนไฟส่องสว่าง LED ที่ได้รับการ ติดตั้ง	90 ดวง	R	โครงการซ่อมแซมไฟฟ้าส่องสว่างบริเวณ จุดเสี่ยงและติดตั้งไฟส่องสว่าง (LED) บริเวณจุดเสี่ยงในพื้นที่เขตคลองสามวา	ฝ่ายโยธา
9.	22109	จำนวนโรงเรียนที่มีการตรวจสอบทรัพยากร ด้านความปลอดภัย	18 โรงเรียน	R	กิจกรรมการสำรวจจำนวนโรงเรียนที่มีการ ตรวจสอบทรัพยากรด้านความปลอดภัย	ฝ่ายปกครอง
10.	22105	การสำรวจ ตรวจสอบ และยืนยันข้อมูล จำนวนเครื่องดับเพลิงแบบกึ่งในชุมชน ที่ต้องการเพิ่มเติม เพื่อให้ครบตามมาตรฐาน ถึงต่อ 5 หลังคาเรือน	รายงาน 1 ฉบับ ครบทุกชุมชน	R	สำนักงานเขตที่มีการสำรวจความต้องการ จัดซื้อเครื่องดับเพลิงแบบกึ่ง	ฝ่ายปกครอง
11.	22108	การตรวจสอบสภาพยานพาหนะ และ รายงานสถานะรายเดือนผ่าน “ระบบ ฐานข้อมูลสารสนเทศภูมิศาสตร์ (GIS) และ ระบบสารสนเทศการบริหาร (MIS) เพื่อการ ป้องกันและบรรเทาสาธารณภัย	รายงาน 2 รอบ/เดือน (รวม 20 รอบ)	R	หน่วยงานที่มีการตรวจสอบสภาพ ยานพาหนะ และรายงานสถานะรายเดือน ผ่าน “ระบบฐานข้อมูลสารสนเทศ ภูมิศาสตร์ (GIS) และระบบสารสนเทศ การบริหาร (MIS) เพื่อการป้องกันและ บรรเทาสาธารณภัย	ฝ่ายปกครอง
12.	22202	จำนวนครั้งของการซ้อมแผนเผชิญเหตุ ระดับเขต	1 ครั้ง ที่ รายงานสมบูรณ์	R	การประชุมกองอำนาจการป้องกันและ บรรเทาสาธารณภัยสำนักงานเขตคลอง	ฝ่ายปกครอง

ที่	รหัส KRs	ชื่อตัวชี้วัด	ค่าเป้าหมาย (ตามแบบ ปผ.01)	ความ รับผิดชอบ (H/R)	โครงการ/กิจกรรม (งบประมาณ)	ส่วนราชการ ที่รับผิดชอบ
			(ตามเงื่อนไขที่ กำหนด)		สามวา และการฝึกซ้อมแผนเผชิญเหตุ ระดับเขต	
13.	31101	ระดับความพึงพอใจเฉลี่ยในการแก้ไขปัญหา	คะแนน ไม่น้อย กว่า 4.2	R	กิจกรรมการแก้ไขเรื่องร้องเรียนประชาชน อย่างมีคุณภาพ	ฝ่ายปกครอง
14.	31201	ร้อยละของเรื่องทั้งหมดที่แจ้งผ่าน Traffy Fondue ได้รับการแก้ไข	ร้อยละ 80	R	กิจกรรมการแก้ไขเรื่องร้องเรียนประชาชน อย่างมีคุณภาพ	ฝ่ายปกครอง
15.	32107	มาตรฐานการบริการประชาชน (% จำนวน คำขอที่เขตสามารถให้บริการได้ภายใน กรอบเวลาตามคู่มือประชาชน)	ร้อยละ 100	R	กิจกรรมการให้บริการประชาชนด้วย มาตรฐานการบริการประชาชน สำนักงาน เขตคลองสามวา	ฝ่ายปกครอง
16.	33101	รายงานการดำเนินการเกี่ยวกับข้อหัด ISO 37001	รายงาน 1 ฉบับ	R	กิจกรรมการดำเนินการนโยบายต่อต้าน การให้และรับสินบน สำนักงานเขตคลอง สามวา	ฝ่ายปกครอง
17.	42105	ปริมาณขยะที่ส่งกำจัดลดลงจากปี 2562	ร้อยละ 21.405	R	โครงการส่งเสริมการมีส่วนร่วมในการคัด แยกขยะและจัดการมูลฝอยจากต้นทาง	ฝ่ายรักษาฯ
18.	42106	ค่าเฉลี่ยความครอบคลุมการจัดเก็บขยะรวม ทุกพื้นที่	ไม่น้อยกว่า 2 ครั้งต่อสัปดาห์ / ร้อยละ 80	R	กิจกรรมเพิ่มประสิทธิภาพการจัดเก็บขยะ ให้ครอบคลุมพื้นที่ได้ 2 ครั้งต่อสัปดาห์ ใน พื้นที่เขตคลองสามวา	ฝ่ายรักษาฯ
19.	42107	-	1. แหล่งกำเนิด ขยะมูลฝอยเข้า	R	โครงการส่งเสริมการมีส่วนร่วมในการคัด แยกขยะและจัดการมูลฝอยจากต้นทาง	ฝ่ายรักษาฯ

ที่	รหัส KRs	ชื่อตัวชี้วัด	ค่าเป้าหมาย (ตามแบบ ปผ.01)	ความ รับผิดชอบ (H/R)	โครงการ/กิจกรรม (งบประมาณ)	ส่วนราชการ ที่รับผิดชอบ
			ร่วมการคัดแยก ขยะ 100 แห่ง 2. มูลฝอย อินทรีย์ เฉลี่ย 15.0 ต้นต่อวัน (เศษอาหาร เศษผักผลไม้ ตามโครงการ "ไม่เทรวม")			
20.	42108	14.3 การตั้งจุดทิ้งขยะกลางในหมู่บ้าน	ร้อยละ 60 (26 แห่ง)	R	กิจกรรมประชาสัมพันธ์การตั้งจุดทิ้งขยะ กลางในหมู่บ้าน	ฝ่ายรักษาฯ
21.	42204	32 คลองสวย 50 เขต	9.9 กิโลเมตร (คลองสามวา)	R	กิจกรรมคลองสวย 50 เขต	ฝ่ายโยธา
22.	42205	ร้อยละของผู้ค้าที่ประกอบปรุงอาหารที่มี การติดตั้งถังดักไขมันหรือจุดซักล้างรวมที่ไม่ ขัดต่อกฎหมาย	ร้อยละ 80	R		ฝ่ายเทศกิจ
23.	42307	ร้อยละของยานพาหนะกรุงเทพมหานครมี ค่าควันดำไม่เกินกว่าที่กำหนด	ร้อยละ 100	R	กิจกรรมส่งเสริมให้ยานพาหนะ กรุงเทพมหานครของสำนักงานเขตคลอง สามวามีค่าควันดำไม่เกินกว่าที่กำหนด	ฝ่ายพัฒนาชุมชนฯ

ที่	รหัส KRs	ชื่อตัวชี้วัด	ค่าเป้าหมาย (ตามแบบ ปผ.01)	ความ รับผิดชอบ (H/R)	โครงการ/กิจกรรม (งบประมาณ)	ส่วนราชการ ที่รับผิดชอบ
24.	42301	การลดลงของจำนวนพื้นที่เกษตรกรรมที่มี การเผา (คงเหลือ)	0 ไร่	R	กิจกรรมลดจำนวนพื้นที่เกษตรกรรมที่มี การเผา	ฝ่ายพัฒนาชุมชนฯ
25.	42305	ร้อยละของห้องเรียนปลอดฝุ่นในศูนย์พัฒนา เด็กก่อนวัยเรียนกรุงเทพมหานคร	ร้อยละ 80	R	กิจกรรมส่งเสริมการดำเนินงานห้องเรียน ปลอดฝุ่นในศูนย์พัฒนาเด็กก่อนวัยเรียน	ฝ่ายการศึกษา
26.	42306	ร้อยละของห้องเรียนอนุบาลปลอดฝุ่น	ร้อยละ 100	R	กิจกรรมห้องเรียนอนุบาลปลอดฝุ่น	ฝ่ายปกครอง
27.	42308	20.1 จำนวนครั้งของการตรวจสอบสถาน ประกอบการ/โรงงาน แพลนท์ปูน สถานที่ ก่อสร้าง ถมดิน/ท่าทราย	172 ครั้ง	R	โครงการการตรวจสอบ กำกับดูแล แหล่งกำเนิดฝุ่นละอองในพื้นที่เขตคลอง สามวา	ฝ่ายสิ่งแวดล้อมฯ
28.	42404	ปริมาณคาร์บอนฟุตพริ้นท์	1 ค่าคาร์บอน ฟุตพริ้นท์	R	โครงการส่งเสริมการจัดทำคาร์บอนฟุตพ ริ้นท์ของกรุงเทพมหานคร	ฝ่ายสิ่งแวดล้อมฯ
29.	42405	จำนวนหน่วยงานที่ได้รับการประเมินใน ระดับทองแดง (ดี)	ร้อยละ 60	R	กิจกรรมสำนักงานสีเขียวกรุงเทพมหานคร ของสำนักงานเขตคลองสามวา ประจำปี งบประมาณ 2569	ฝ่ายปกครอง
30.	51101	ร้อยละของเงินที่ได้รับอนุมัติแผนงานหรือ โครงการหรือกิจกรรมกองทุนหลักประกัน สุขภาพกรุงเทพมหานครเมื่อเทียบกับวงเงิน ที่ได้รับจัดสรร	ร้อยละ 100	R	กิจกรรมพัฒนางานกองทุนหลักประกัน สุขภาพกรุงเทพมหานคร	ฝ่ายพัฒนาชุมชนฯ
31.	51102	จำนวนเขตที่ดำเนินโครงการภายใต้กองทุน หลักประกันสุขภาพกรุงเทพมหานคร อย่าง	1 เขต	R	กิจกรรมพัฒนางานกองทุนหลักประกัน สุขภาพกรุงเทพมหานคร	ฝ่ายพัฒนาชุมชนฯ

ที่	รหัส KRs	ชื่อตัวชี้วัด	ค่าเป้าหมาย (ตามแบบ ปผ.01)	ความ รับผิดชอบ (H/R)	โครงการ/กิจกรรม (งบประมาณ)	ส่วนราชการ ที่รับผิดชอบ
		น้อย 3 กลุ่มเป้าหมาย โดยอ้างอิงข้อมูลจาก การตรวจสอบสุขภาพล้านคน				
32.	51201	ร้อยละของชุมชนจัดตั้งตามระเบียบของ กรุงเทพมหานครที่มีชมรมผู้สูงอายุ	ร้อยละ 50	R	กิจกรรมส่งเสริมการรวมกลุ่มของชมรม ผู้สูงอายุในพื้นที่เขตคลองสามวา	ฝ่ายพัฒนาชุมชนฯ
33.	51209	อัตราป่วยด้วยโรคไข้เลือดออกไม่เกินค่ามัธย ฐาน 5 ปี ย้อนหลัง	ไม่เกินค่า มัธยฐาน 5 ปี ย้อนหลัง / ไม่ เกิน 110.78	R	โครงการบูรณาการความร่วมมือในการ พัฒนาประสิทธิภาพการแก้ไขปัญหาโรค ไข้เลือดออกในพื้นที่กรุงเทพมหานคร	ฝ่ายสิ่งแวดล้อมฯ
34.	51303	ร้อยละผลการดำเนินงานประชาสัมพันธ์ ข้อมูลและสนับสนุนการออกหน่วยเชิงรุกฉีด ไมโครชิปและจดทะเบียนสุนัขและแมวมมี เจ้าของในพื้นที่กรุงเทพมหานครตาม ข้อบัญญัติกรุงเทพมหานคร เรื่องควบคุม การเลี้ยงหรือปล่อยสัตว์ พ.ศ.2567	ร้อยละ 100	R	โครงการควบคุมโรคพิษสุนัขบ้าและการ จัดการสัตว์เลี้ยงในพื้นที่เขตคลองสามวา	ฝ่ายสิ่งแวดล้อมฯ
35.	51311	ร้อยละของโรงเรียนสังกัดกรุงเทพมหานคร ในพื้นที่ที่มีการประเมินภูมิคุ้มกันยาเสพติด นักเรียนชั้นมัธยมศึกษาปีที่ 1 ดำเนินทาง ตามแนวทางที่กำหนด	ร้อยละ 100	R	กิจกรรมนักเรียนกลุ่มเสี่ยงได้รับการสร้าง เสริมภูมิคุ้มกันยาเสพติด	ฝ่ายการศึกษาฯ

ที่	รหัส KRs	ชื่อตัวชี้วัด	ค่าเป้าหมาย (ตามแบบ ปผ.01)	ความ รับผิดชอบ (H/R)	โครงการ/กิจกรรม (งบประมาณ)	ส่วนราชการ ที่รับผิดชอบ
36.	51307	ชุมชนจัดตั้งในพื้นที่เขต มีการดำเนินงาน ป้องกันและแก้ไขปัญหายาเสพติดตาม แนวทางที่กำหนด	ร้อยละ 100	R	กิจกรรมส่งเสริมชุมชนที่ได้รับการประเมิน ว่าเป็นชุมชนเฝ้าระวังปัญหาเสพติด เปลี่ยนสถานะเป็นชุมชนทั่วไป	ฝ่ายพัฒนาชุมชนฯ
37.	51306	ร้อยละของชุมชนจัดตั้งที่ดำเนินการ ผ่าตัดทำหมันและ/หรือฉีดวัคซีนป้องกันโรค พิษสุนัขบ้าและส่งกลับคืนพื้นที่เดิมให้แก่ สัตว์จรจัดโดยกรุงเทพมหานครและ เครือข่าย	ร้อยละ 70	R	โครงการควบคุมโรคพิษสุนัขบ้าและการ จัดการสัตว์เลี้ยงในพื้นที่เขตคลองสามวา	ฝ่ายพัฒนาชุมชนฯ
38.	51308	ร้อยละของผู้ที่ได้รับการฟื้นฟูสภาพทาง สังคม	ร้อยละ 90	R	กิจกรรมส่งเสริมผู้ที่ได้รับการฟื้นฟูทาง สภาพสังคม	ฝ่ายการศึกษา
39.	61101	ร้อยละของศูนย์พัฒนาเด็กก่อนวัยเรียนที่นำ แผนการจัดการเรียนรู้สำหรับเด็กปฐมวัยฯ ไปใช้	ร้อยละ 100	R	กิจกรรมส่งเสริมศูนย์พัฒนาเด็กก่อนวัย เรียนที่นำแผนการจัดการเรียนรู้สำหรับเด็ก ปฐมวัยฯ ไปใช้	ฝ่ายพัฒนาชุมชนฯ
40.	61105	ร้อยละของศูนย์พัฒนาเด็กก่อนวัยเรียนที่ รายงานผลการนำเมนูอาหาร Thai School Lunch ไปปรับใช้ผ่านระบบติดตาม ออนไลน์	ร้อยละ 100	R	กิจกรรมส่งเสริมศูนย์พัฒนาเด็กก่อนวัย เรียนนำเมนูอาหาร Thai School Lunch ไปปรับใช้	ฝ่ายพัฒนาชุมชนฯ

ที่	รหัส KRs	ชื่อตัวชี้วัด	ค่าเป้าหมาย (ตามแบบ ปผ.01)	ความ รับผิดชอบ (H/R)	โครงการ/กิจกรรม (งบประมาณ)	ส่วนราชการ ที่รับผิดชอบ
41.	61107	12 ร้อยละของศูนย์พัฒนาเด็กเล็กที่ผ่านเกณฑ์มาตรฐานของกรุงเทพมหานคร	ร้อยละ 100	R	โครงการซ่อมแซม ปรับปรุงศูนย์พัฒนาเด็กก่อนวัยเรียนกรุงเทพมหานคร ปี 2569	ฝ่ายพัฒนาชุมชนฯ
42.	62121	ร้อยละของเอกสารฎีกาค่าอาหารเบิกจ่ายของโรงเรียนที่ลดลง	ร้อยละ 55	R	กิจกรรมร้อยละของเอกสารฎีกาค่าอาหารเบิกจ่ายของโรงเรียนที่ลดลง	ฝ่ายการคลัง
43.	62122	เด็กและเยาวชนอยู่นอกระบบได้รับการติดตามและส่งต่อ	ร้อยละ 100	R	กิจกรรมติดตามและส่งต่อเด็กและเยาวชนที่อยู่นอกระบบ	ฝ่ายการศึกษา
44.	63129	ร้อยละของนักเรียนกลุ่มเป้าหมายในโรงเรียนสังกัดกรุงเทพมหานครได้รับการฝึกทักษะการปฐมพยาบาลเบื้องต้นในการฟื้นคืนสัญญาณชีพ (CPR)	ร้อยละ 100 ของนร.ป.6 - ม. 1-6	R	โครงการเล่นน้ำได้ ว่ายน้ำเป็น	ฝ่ายการศึกษา
45.	63103	จำนวนนักเรียนที่เข้าร่วมกิจกรรม Open Education	ร้อยละ 25 ของนร.ประถม-มัธยม	R	โครงการเปิดโรงเรียนสู่การเรียนรู้ (Open Education)	ฝ่ายการศึกษา
46.	63112	13 จำนวนโรงเรียนที่ผ่านมาตรฐานการปรับปรุงกายภาพโรงเรียน	ร้อยละ 100	R	โครงการปรับปรุงกายภาพโรงเรียนเพื่อความปลอดภัยโรงเรียนในสังกัดสำนักงานเขตคลองสามวา	ฝ่ายการศึกษา
47.	71105	ร้อยละของคนพิการที่ได้รับการจ้างงานจากกทม.	ร้อยละ 1 (7 คน)	R	โครงการจ้างงานคนพิการเพื่อปฏิบัติงาน	ฝ่ายพัฒนาชุมชนฯ

ที่	รหัส KRs	ชื่อตัวชี้วัด	ค่าเป้าหมาย (ตามแบบ ปผ.01)	ความ รับผิดชอบ (H/R)	โครงการ/กิจกรรม (งบประมาณ)	ส่วนราชการ ที่รับผิดชอบ
48.	73101	จำนวนชุมชนปลูกผักปลอดสารพิษเพิ่มขึ้น	2 ชุมชน	R	กิจกรรมส่งเสริมชุมชนปลูกผักปลอดสารพิษ	ฝ่ายพัฒนาชุมชนฯ
49.	81105	11.3 ร้อยละบ้านหนังสือที่ผ่านเกณฑ์มาตรฐาน	ร้อยละ 100	R	โครงการปรับปรุงบ้านหนังสือในพื้นที่เขตคลองสามวา ปี 2569	ฝ่ายพัฒนาชุมชนฯ
50.	81106	11.1 ร้อยละลานกีฬาที่ผ่านเกณฑ์มาตรฐาน	ร้อยละ 100	R	กิจกรรมปรับปรุงลานกีฬาในพื้นที่เขตคลองสามวา	ฝ่ายพัฒนาชุมชนฯ
51.	81205	จำนวนประชาชนที่เข้าร่วมการแข่งขันกีฬา	100 คน	R	โครงการส่งเสริมกิจกรรมสโมสรกีฬาและลานกีฬา	ฝ่ายพัฒนาชุมชนฯ
52.	81207	ร้อยละของผู้ใช้ลานกีฬาเพิ่มขึ้น	ร้อยละ 5	R	โครงการส่งเสริมกิจกรรมสโมสรกีฬาและลานกีฬา	ฝ่ายพัฒนาชุมชนฯ
53.	82101	28.2 จำนวนครั้งที่ลงสำรวจคนไร้บ้าน	100 ครั้ง	R	โครงการตรวจตราคนไร้บ้าน และขอทานเมือง	ฝ่ายเทศกิจ
54.	82202	จำนวนฐานข้อมูลห้องพักชั่วคราวนักเรียนนักศึกษาจบใหม่ (Housing Incubator) และห้องเช่าราคาถูก ได้รับการปรับปรุงข้อมูลให้เป็นปัจจุบัน	1 ฐานข้อมูล	R	กิจกรรมปรับปรุงจำนวนฐานข้อมูลห้องพักชั่วคราวนักเรียนนักศึกษาจบใหม่ (Housing Incubator) และห้องเช่าราคาถูก	ฝ่ายพัฒนาชุมชนฯ
55.	82204	จำนวนวันที่มีการส่งต่ออาหาร	5 วัน/สัปดาห์	R	กิจกรรม BKK Food Bank ส่งต่ออาหารให้กลุ่มเปราะบางอย่างเป็นรูปธรรม	ฝ่ายพัฒนาชุมชนฯ

ที่	รหัส KRs	ชื่อตัวชี้วัด	ค่าเป้าหมาย (ตามแบบ ปผ.01)	ความ รับผิดชอบ (H/R)	โครงการ/กิจกรรม (งบประมาณ)	ส่วนราชการ ที่รับผิดชอบ
56.	82205	18 ร้อยละของคนกลุ่มเปราะบางที่ได้รับ อาหารเพิ่มขึ้นจากที่ผ่านมา	ร้อยละ 20	R	กิจกรรม BKK Food Bank ส่งต่ออาหาร ให้กลุ่มเปราะบางอย่างเป็นรูปธรรม	ฝ่ายพัฒนาชุมชนฯ
57.	82206	ร้อยละของพื้นที่เป้าหมายที่ทำงานร่วมกับ พอช.	ร้อยละ 100	R	กิจกรรมส่งเสริมชุมชนที่ดำเนินการ โครงการบ้านมั่นคง	ฝ่ายพัฒนาชุมชนฯ
58.	82207	ร้อยละของห้องน้ำที่ไม่ผ่านเกณฑ์ประเมิน จากปีที่ผ่านมาแล้วได้รับการแก้ไข	ร้อยละ 100	R	โครงการพัฒนาสุขลักษณะห้องน้ำ สาธารณะในพื้นที่เขตคลองสามวา	ฝ่ายสิ่งแวดล้อมฯ
59.	82208	24 ร้อยละของห้องน้ำสาธารณะที่ผ่านการ ประเมิน HAS	ร้อยละ 100	R	โครงการพัฒนาสุขลักษณะห้องน้ำ สาธารณะในพื้นที่เขตคลองสามวา	ฝ่ายสิ่งแวดล้อมฯ
60.	82209	19.2 ร้อยละของจุดบริการน้ำดื่มฟรีใน หน่วยงานอื่น/สถานที่เอกชนที่ได้รับการตรวจ คุณภาพน้ำดื่มผ่านเกณฑ์ที่กำหนด	ร้อยละ 100	R	โครงการเฝ้าระวังคุณภาพน้ำดื่มฟรีพื้นที่ เขตคลองสามวา	ฝ่ายสิ่งแวดล้อมฯ
61.	82210	19.1 ร้อยละของจุดบริการน้ำดื่มฟรีใน สถานที่ราชการสังกัดกรุงเทพมหานครได้รับ การตรวจคุณภาพน้ำดื่มผ่านเกณฑ์ที่กำหนด	ร้อยละ 100	R	โครงการเฝ้าระวังคุณภาพน้ำดื่มฟรีพื้นที่ เขตคลองสามวา	ฝ่ายสิ่งแวดล้อมฯ
62.	83106	ร้อยละของอาสาสมัครพัฒนาชุมชนผ่าน เกณฑ์มาตรฐานอาสาสมัครพัฒนาชุมชน ต้นแบบครบ 5 ด้าน	ร้อยละ 80	R	กิจกรรมพัฒนามาตรฐานอาสาสมัคร พัฒนาชุมชน	ฝ่ายพัฒนาชุมชนฯ
63.	83107	จำนวนชุมชนที่ดำเนินการตามโครงการบ้าน มั่นคง plus เพิ่มขึ้น	1 ชุมชน	R	กิจกรรมส่งเสริมการดำเนินการตาม โครงการบ้านมั่นคง plus เพิ่มขึ้น	ฝ่ายพัฒนาชุมชนฯ

ที่	รหัส KRs	ชื่อตัวชี้วัด	ค่าเป้าหมาย (ตามแบบ ปผ.01)	ความ รับผิดชอบ (H/R)	โครงการ/กิจกรรม (งบประมาณ)	ส่วนราชการ ที่รับผิดชอบ
64.	83201	25 ร้อยละของข้อมูลลูกค้าเรือนในชุมชน ทุกชุมชนได้รับการปรับปรุงให้เป็นปัจจุบัน	ร้อยละ 100	R	กิจกรรมพัฒนาฐานข้อมูลออนไลน์ชุมชน ในพื้นที่เขตคลองสามวา	ฝ่ายพัฒนาชุมชนฯ
65.	91212	สัดส่วนจำนวนข้อสั่งการที่ดำเนินการแล้ว ต่อข้อสั่งการทั้งหมด	ร้อยละ 90	R	กิจกรรมเร่งรัดดำเนินการตามข้อสั่งการที่ ดำเนินการแล้วต่อข้อสั่งการทั้งหมด	ฝ่ายปกครอง
66.	91213	21.1 จำนวนสิ่งปลูกสร้างที่เชื่อมพิกัด House Id ใน BMA TAX	14,048 รายการ	R	กิจกรรมการดำเนินงานเชื่อมพิกัด House ID ใน BMA TAX เขตคลองสามวา	ฝ่ายรายได้
67.	91313	หน่วยงานรายงานผลการดำเนินงานใน ระบบ BMA Policy Tracking	ร้อยละ 80	R	กิจกรรมการรายงานผลการดำเนินงานใน ระบบ BMA Policy Tracking	ฝ่ายทะเบียน
68.	91309	ความครบถ้วนในการบันทึกข้อมูลและการ เปลี่ยนแปลงอาคาร	ร้อยละ 80	R	โครงการการบันทึกข้อมูลและการ เปลี่ยนแปลงอาคารในระบบภูมิ สารสนเทศบนระบบเครือข่ายของสำนัก การวางผังและพัฒนาเมือง	ฝ่ายปกครอง
69.	91317	-	3,400 รายการ	R	กิจกรรมนำเข้าข้อมูลรายการบ้าน พร้อม ค่าพิกัดจากระบบการจัดเก็บค่าธรรมเนียม การจัดการสิ่งปฏิกูลและมูลฝอย	ฝ่ายรักษาฯ
70.	92107	27 การมีส่วนร่วมในการแก้ไขปัญหาในพื้นที่ เขตของคณะขับเคลื่อนการมีส่วนร่วมเพื่อ การพัฒนาเขต	ไม่น้อยกว่า 2 กิจกรรม	R	กิจกรรมการมีส่วนร่วมในการแก้ไขปัญหา ในพื้นที่ของคณะขับเคลื่อนการมีส่วนร่วม เพื่อพัฒนาเขตคลองสามวา	ฝ่ายปกครอง

ที่	รหัส KRs	ชื่อตัวชี้วัด	ค่าเป้าหมาย (ตามแบบ ปผ.01)	ความ รับผิดชอบ (H/R)	โครงการ/กิจกรรม (งบประมาณ)	ส่วนราชการ ที่รับผิดชอบ
71.	92106	29 จำนวนกิจกรรมที่สำนักงานเขต ขับเคลื่อนนโยบายวัดคู่เมือง	ไม่น้อยกว่า 24 กิจกรรม	R	จำนวนกิจกรรมที่สำนักงานเขตขับเคลื่อน นโยบายวัดคู่เมือง	ฝ่ายปกครอง
72.	92108	กิจกรรมที่มีการขับเคลื่อนของคณะทำงาน มุสลิมร่วมพัฒนาเมือง	อย่างน้อย 1 กิจกรรม	R	กิจกรรมการขับเคลื่อนการมีส่วนร่วมของ มุสลิมร่วมพัฒนาเมือง	ฝ่ายปกครอง
73.	92203	จำนวนสื่อประชาสัมพันธ์ที่เผยแพร่	150 ชิ้น	R	กิจกรรมการพัฒนาทักษะด้านการ ประชาสัมพันธ์ภายใต้นโยบาย กรุงเทพมหานคร	ฝ่ายปกครอง
74.	92202	22 จำนวนการเข้าถึงสื่อประชาสัมพันธ์ที่ เผยแพร่	300,000 ครั้ง	R	กิจกรรมการพัฒนาทักษะด้านการ ประชาสัมพันธ์ภายใต้นโยบาย กรุงเทพมหานคร	ฝ่ายปกครอง

องค์ประกอบที่ 2 การประเมินศักยภาพในการดำเนินงาน (Potential Base) กำหนดค่าน้ำหนักคะแนนร้อยละ 30 จำนวน 5 ตัวชี้วัด ดังนี้

ตัวชี้วัด	โครงการ/กิจกรรม	งบประมาณ	ฝ่ายที่รับผิดชอบ
2.1 ร้อยละของการเบิกจ่ายงบประมาณในภาพรวม กำหนดค่าน้ำหนักคะแนน ร้อยละ 10 รับผิดชอบ โดยสำนักงบประมาณกรุงเทพมหานคร	กิจกรรมเร่งรัดการเบิกจ่ายงบประมาณในภาพรวม สำนักงานเขตคลองสามวา	ไม่ใช้งบประมาณ	ฝ่ายการคลัง
2.2 ร้อยละความสำเร็จในการพัฒนานวัตกรรมเพื่อเพิ่มประสิทธิภาพการปฏิบัติงานของหน่วยงาน กำหนดค่าน้ำหนักคะแนนร้อยละ 5 รับผิดชอบ โดยสำนักงานคณะกรรมการข้าราชการกรุงเทพมหานคร	กิจกรรมการพัฒนานวัตกรรมเพื่อเพิ่มประสิทธิภาพการปฏิบัติงานของหน่วยงาน สำนักงานเขตคลองสามวา	ไม่ใช้งบประมาณ	ฝ่ายปกครอง
2.3 ระดับความสำเร็จในการยกระดับการเปลี่ยนผ่านดิจิทัลภาครัฐเพื่อบริหารราชการ ที่ยืดหยุ่น โปร่งใสคล่องตัว กำหนดค่าน้ำหนักคะแนน ร้อยละ 5 รับผิดชอบโดยสำนักยุทธศาสตร์และประเมินผล	กิจกรรมส่งเสริมการยกระดับการเปลี่ยนผ่านดิจิทัลภาครัฐเพื่อบริหารราชการ ที่ยืดหยุ่น โปร่งใสคล่องตัว สำนักงานเขตคลองสามวา	ไม่ใช้งบประมาณ	ฝ่ายปกครอง
2.4 ระดับคะแนนของการรายงานความคืบหน้าในระบบ BMA Policy Tracking กำหนดค่าน้ำหนักคะแนนร้อยละ 5 รับผิดชอบโดยสำนักยุทธศาสตร์และประเมินผล	กิจกรรมการรายงานความคืบหน้าในระบบ BMA Policy Tracking สำนักงานเขตคลองสามวา	ไม่ใช้งบประมาณ	ฝ่ายปกครอง
2.5 ร้อยละความพึงพอใจของผู้มีส่วนได้ส่วนเสียจากภายนอก (คะแนนการประเมิน EIT จากสำนักงาน ป.ป.ช.) กำหนดค่าน้ำหนักคะแนนร้อยละ 5 รับผิดชอบโดยสำนักงานคณะกรรมการข้าราชการกรุงเทพมหานคร	โครงการส่งเสริมการประเมินคุณธรรมและความโปร่งใสในการดำเนินงานของหน่วยงานภาครัฐ (ITA)	ไม่ใช้งบประมาณ	ฝ่ายปกครอง

หมายเหตุ: รายละเอียดตัววัดผลหลัก (KRs) และนิยาม/คำอธิบายตัวชี้วัด สำหรับการเจรจาตกลงการประเมินผลการปฏิบัติราชการ ประจำปีงบประมาณ พ.ศ. 2569 รายละเอียดปรากฏตามคู่มือการประเมินผลการปฏิบัติราชการ ประจำปีงบประมาณ พ.ศ. 2569