

ร่างขอบเขตของงานจ้างเหมาตัดเย็บเครื่องแต่งกายและเครื่องแบบชุดปฏิบัติงาน
ประจำปีงบประมาณ พ.ศ. ๒๕๖๖

๑. ความเป็นมา

สำนักงานเขตคลองเตย ได้รับงบประมาณรายจ่ายประจำปีงบประมาณ พ.ศ. ๒๕๖๖ งบดำเนินงาน ค่าตอบแทน ใช้สอยและวัสดุ รายการค่าเครื่องแต่งกาย งานบริหารทั่วไปฝ่ายรักษาความสะอาด งานกวาดทำความสะอาดที่และทางสาธารณะ งานเก็บขยะมูลฝอยและขนถ่ายสิ่งปฏิกูล งานดูแลสวนและพื้นที่สีเขียว งานปกครอง งานบริหารทั่วไปและบริการทะเบียน งานบริหารทั่วไปและบริหารการคลัง งานบริหารทั่วไปและจัดเก็บรายได้ งานบริหารทั่วไปฝ่ายพัฒนาชุมชน งานบริหารทั่วไปฝ่ายสิ่งแวดล้อมและสุขาภิบาล งานบริหารทั่วไปฝ่ายการศึกษา และงบดำเนินงาน ค่าตอบแทน ใช้สอยและวัสดุ รายการค่าเครื่องแบบชุดปฏิบัติงาน งานกวาดทำความสะอาดที่และทางสาธารณะ งานเก็บขยะมูลฝอยและขนถ่ายสิ่งปฏิกูล และงานดูแลสวนและพื้นที่สีเขียว ซึ่งงบประมาณที่ได้รับจะดำเนินการจ้างเหมาตัดเย็บเครื่องแต่งกายและเครื่องแบบชุดปฏิบัติงาน ประจำปีงบประมาณ พ.ศ. ๒๕๖๖ และจะดำเนินการขออนุมัติโอนกรรมสิทธิ์และจ่ายขาดเครื่องแบบให้กับลูกจ้างในสังกัด จำนวน ๕๙๕ คน ๆ ละ ๒ ชุด รวม ๑,๑๙๐ ชุด ตามข้อบัญญัติกรุงเทพมหานครว่าด้วยเครื่องแบบลูกจ้างกรุงเทพมหานครและระเบียบการแต่งเครื่องแบบ พ.ศ. ๒๕๖๐ ดังนี้

๑.๑ เครื่องแบบชุดสีทากี เสื้อแขนยาว กางเกงขายาว สำหรับตำแหน่งพนักงานขับรถยนต์ พนักงานทั่วไป พนักงานทั่วไป (กวาด)/หัวหน้า นายท่า พนักงานขับเครื่องจักรกลขนาดเบา (รถเก็บขนมูลฝอย) พนักงานขับเครื่องจักรกลขนาดเบา พนักงานขับเครื่องจักรกลขนาดเบา (รถกวาดและดูดฝุ่น) พนักงานขับเครื่องจักรกลขนาดเบา (รถบรรทุก ๖ ล้อ) พนักงานขับเครื่องจักรกลขนาดเบา (รถสูบล้างสิ่งปฏิกูล) พนักงานขับเครื่องจักรกลขนาดเบา (รถบรรทุกสิ่งปฏิกูล) พนักงานขับเครื่องจักรกลขนาดเบา (รถเก็บไขมัน) พนักงานขับเครื่องจักรกลขนาดเบา (รถดูดไขมัน) พนักงานสวนสาธารณะ/หัวหน้า พนักงานขับเครื่องจักรกลขนาดเบา (รถบรรทุกน้ำ) พนักงานขับเครื่องจักรกลขนาดเบา (รถบรรทุกเท้าย) พนักงานขับเครื่องจักรกลขนาดเบา (รถกระเช้า) พนักงานขับเครื่องจักรกลขนาดเบา (รถตัดแต่งกิ่งไม้ไฮโดรลิก) พนักงานขับเครื่องจักรกลขนาดเบา (รถย่อยกิ่งไม้) จำนวน ๑๒๐ คน ๆ ละ ๒ ชุด รวม ๒๔๐ ชุด

๑.๒ เครื่องแบบชุดสีเทาเข้ม เสื้อแขนยาว กางเกงขายาว ไม่ติดแถบสะท้อนแสง สำหรับตำแหน่งพนักงานประจำรถ (รถสูบล้างสิ่งปฏิกูล) พนักงานประจำรถ (รถบรรทุกสิ่งปฏิกูล) พนักงานประจำรถ (รถดูดไขมัน) และพนักงานประจำรถ (รถเก็บไขมัน) จำนวน ๒๑ คน ๆ ละ ๒ ชุด รวม ๔๒ ชุด

๑.๓ เครื่องแบบชุดสีเขียวแก่ เสื้อแขนยาว กางเกงขายาว ไม่ติดแถบสะท้อนแสง สำหรับตำแหน่งพนักงานประจำรถ (รถบรรทุกน้ำ) และพนักงานประจำรถ (รถยกกระเช้า) จำนวน ๑๐ คน ๆ ละ ๒ ชุด รวม ๒๐ ชุด

ลงชื่อ.....ประธานกรรมการ

(นางปรมาภรณ์ บุญเย็น)

นักจัดการงานทั่วไปชำนาญการ

ฝ่ายรักษาความสะอาดและสวนสาธารณะ

ลงชื่อ.....กรรมการ

(นางฝนทิพย์ ว่องเบญจจะ)

เจ้าหน้าที่งานรักษาความสะอาดชำนาญงาน

ฝ่ายรักษาความสะอาดและสวนสาธารณะ

ลงชื่อ.....กรรมการ

(นางพิชานันท์ บุญสมศรี)

เจ้าพนักงานธุรการปฏิบัติงาน

ฝ่ายการคลัง

๑.๔ เครื่องแบบชุดสีเทาเข้ม เสื้อแขนยาว กางเกงขายาว แบบติดแถบสะท้อนแสง สำหรับตำแหน่งพนักงานทั่วไป (กวาด) และพนักงานทั่วไป (เก็บขนมูลฝอย) จำนวน ๓๙๑ คน ๆ ละ ๒ ชุด รวม ๗๘๒ ชุด

๑.๕ เครื่องแบบชุดสีเขียวแก่ เสื้อแขนยาว กางเกงขายาว แบบติดแถบสะท้อนแสง สำหรับตำแหน่งพนักงานสวนสาธารณะ จำนวน ๕๓ คน ๆ ละ ๒ ชุด รวม ๑๐๖ ชุด

๒. วัตถุประสงค์

๒.๑ เพื่อให้สามารถจัดหาผู้รับจ้างที่มีประสบการณ์ ความพร้อม ที่มีฝีมือดีในการดำเนินการตัดเย็บเครื่องแบบตามทีรูปแบบรายการและสัญญากำหนดให้แล้วเสร็จ และตรงตามวัตถุประสงค์ต่อไป

๒.๒ เพื่อเปิดโอกาสให้มีการแข่งขันเสนอราคาจ้างเหมาตัดเย็บเครื่องแบบปฏิบัติงานนอกสถานที่สำหรับลูกจ้างกรุงเทพมหานคร อย่างกว้างขวาง เป็นธรรม และประหยัดงบประมาณในการดำเนินการจ้างเหมาตัดเย็บเครื่องแบบให้มากที่สุด

๒.๓ เพื่อให้สามารถดำเนินการจ้างเหมาตัดเย็บเครื่องแต่งกายและเครื่องแบบชุดปฏิบัติงานสังกัดสำนักงานเขตคลองเตย ประจำปีงบประมาณ พ.ศ. ๒๕๖๖

๓. คุณสมบัติผู้ยื่นข้อเสนอ

๓.๑ มีความสามารถตามกฎหมาย

๓.๒ ไม่เป็นบุคคลล้มละลาย

๓.๓ ไม่อยู่ระหว่างเลิกกิจการ

๓.๔ ไม่เป็นผู้ซึ่งอยู่ระหว่างถูกระงับการยื่นข้อเสนอหรือทำสัญญากับหน่วยงานของรัฐไว้ชั่วคราว เนื่องจากเป็นผู้ไม่ผ่านเกณฑ์การประเมินผลการปฏิบัติงานของผู้ประกอบการตามระเบียบที่รัฐมนตรีว่าการกระทรวงการคลังกำหนดตามที่ประกาศเผยแพร่ในระบบเครือข่ายสารสนเทศของกรมบัญชีกลาง

๓.๕ ไม่เป็นบุคคลซึ่งถูกระงับชื่อไว้ในบัญชีรายชื่อผู้ทำงานและได้แจ้งเวียนชื่อให้เป็นผู้ทำงานของหน่วยงานของรัฐในระบบเครือข่ายสารสนเทศของกรมบัญชีกลาง ซึ่งรวมถึงนิติบุคคลที่ผู้ทำงานเป็นหุ้นส่วนผู้จัดการ กรรมการผู้จัดการ ผู้บริหาร ผู้มีอำนาจในการดำเนินงานในกิจการของนิติบุคคลนั้นด้วย

๓.๖ มีคุณสมบัติและไม่มีลักษณะต้องห้ามตามที่คณะกรรมการนโยบายการจัดซื้อจัดจ้างและการบริหารพัสดุภาครัฐกำหนดในราชกิจจานุเบกษา

๓.๗ เป็นบุคคลธรรมดา หรือนิติบุคคลผู้มีอาชีพรับจ้างงานดังกล่าว

ลงชื่อ.....ประธานกรรมการ

(นางปรมาภรณ์ บุญเย็น)

นักจัดการงานทั่วไปชำนาญการ

ฝ่ายรักษาความสะอาดและสวนสาธารณะ

ลงชื่อ.....กรรมการ

(นางฝนทิพย์ ว่องเบญจจะ)

เจ้าหน้าที่งานรักษาความสะอาดชำนาญงาน

ฝ่ายรักษาความสะอาดและสวนสาธารณะ

ลงชื่อ.....กรรมการ

(นางพิชชานันท์ บุญสมศรี)

เจ้าพนักงานธุรการปฏิบัติงาน

ฝ่ายการคลัง

๓.๘ ไม่เป็นผู้มีผลประโยชน์ร่วมกันกับผู้ยื่นข้อเสนอรายอื่นที่เข้ายื่นข้อเสนอให้แก่สำนักงานเขตคลองเตย ณ วันที่ได้รับหนังสือเชิญชวน หรือไม่เป็นผู้กระทำการอันเป็นการขัดขวางการแข่งขันอย่างเป็นธรรมในการจ้างโดยวิธีคัดเลือกครั้งนี้

๓.๙ ไม่เป็นผู้ได้รับเอกสิทธิ์หรือความคุ้มกัน ซึ่งอาจปฏิเสธไม่ยอมขึ้นศาลไทย เว้นแต่รัฐบาลของผู้ยื่นข้อเสนอได้มีคำสั่งให้ละเอกสิทธิ์ความคุ้มกันเช่นนั้น

๓.๑๐ ผู้ยื่นข้อเสนอต้องลงทะเบียนในระบบจัดซื้อจัดจ้างภาครัฐด้วยอิเล็กทรอนิกส์ (Electronic Government Procurement : e - GP) ของกรมบัญชีกลาง

๑๑. ผู้ยื่นข้อเสนอซึ่งได้รับคัดเลือกเป็นคู่สัญญาต้องลงทะเบียนในระบบจัดซื้อจัดจ้างภาครัฐด้วยอิเล็กทรอนิกส์ (Electronic Government Procurement : e - GP) ของกรมบัญชีกลาง ตามที่คณะกรรมการ ป.ป.ช. กำหนด

๑๒. ผู้ยื่นข้อเสนอต้องไม่อยู่ในฐานะเป็นผู้ไม่แสดงบัญชีรายรับรายจ่ายหรือแสดงบัญชีรายรับรายจ่ายไม่ถูกต้องครบถ้วนในสาระสำคัญ ตามที่คณะกรรมการ ป.ป.ช. กำหนด

๑๓. ผู้ยื่นข้อเสนอซึ่งได้รับคัดเลือกเป็นคู่สัญญาต้องรับและจ่ายเงินผ่านบัญชีธนาคาร เว้นแต่การจ่ายเงินแต่ละครั้งซึ่งมีมูลค่าไม่เกินสามหมื่นบาทคู่สัญญาอาจจ่ายเป็นเงินสดก็ได้ ตามที่คณะกรรมการ ป.ป.ช. กำหนด

๑๔. ผู้ยื่นข้อเสนอต้องยื่นสำเนาใบขึ้นทะเบียนเป็นผู้ประกอบการวิสาหกิจขนาดกลางและขนาดย่อม (SMEs) ในวันที่ยื่นข้อเสนอ

๔. แบบรูปรายการ

๔.๑ รายละเอียดเครื่องแบบลูกจ้าง เครื่องแบบชุดสีทากี เสื้อแขนยาว กางเกงขายาว สำหรับตำแหน่งพนักงานขับรถยนต์ พนักงานทั่วไป พนักงานทั่วไป (กวาด)/หัวหน้า นายท่า พนักงานขับเครื่องจักรกลขนาดเบา (รถเก็บขนมูลฝอย) พนักงานขับเครื่องจักรกลขนาดเบา พนักงานขับเครื่องจักรกลขนาดเบา (รถกวาดและดูดฝุ่น) พนักงานขับเครื่องจักรกลขนาดเบา (รถบรรทุก ๖ ล้อ) พนักงานขับเครื่องจักรกลขนาดเบา (รถสูบล้างปฏิทิน) พนักงานขับเครื่องจักรกลขนาดเบา (รถบรรทุกสิ่งปฏิทิน) พนักงานขับเครื่องจักรกลขนาดเบา (รถเก็บไขมัน) พนักงานขับเครื่องจักรกลขนาดเบา (รถดูดไขมัน) พนักงานสวนสาธารณะ/หัวหน้า พนักงานขับเครื่องจักรกลขนาดเบา (รถบรรทุกน้ำ) พนักงานขับเครื่องจักรกลขนาดเบา (รถบรรทุกเทท้าย) พนักงานขับเครื่องจักรกลขนาดเบา (รถกระเช้า) พนักงานขับเครื่องจักรกลขนาดเบา (รถตัดแต่งกิ่งไม้ไฮโดรลิก) พนักงานขับเครื่องจักรกลขนาดเบา (รถยกกิ่งไม้)

เครื่องแบบ ๑ ชุด ประกอบด้วย เสื้อแขนยาว ๑ ตัว กางเกงขายาว ๑ ตัว

ลงชื่อ.....ประธานกรรมการ

(นางปรมาภรณ์ บุญเย็น)

นักจัดการงานทั่วไปชำนาญการ

ฝ่ายรักษาความสะอาดและสวนสาธารณะ

ลงชื่อ.....กรรมการ

(นางฝนทิพย์ ว่องเบญจจะ)

เจ้าหน้าที่งานรักษาความสะอาดชำนาญงาน

ฝ่ายรักษาความสะอาดและสวนสาธารณะ

ลงชื่อ.....กรรมการ

(นางพิชชานันท์ บุญสมศรี)

เจ้าพนักงานธุรการปฏิบัติงาน

ฝ่ายการคลัง

ลักษณะเสื้อ เสื้อคอพับสี่ประเภทกาก็ แขนยาวรัดข้อมือ มีดุมที่ข้อมือข้างละ ๑ ดุม ตัวเสื้อผ่าอกตลอด มีسابติดดุมตามแนวอกเสื้อ ๕ ดุม ระยะห่างกันพอควร กระเป๋ายับติดที่หน้าอกเสื้อข้างละ ๑ กระเป๋า เป็นกระเป๋าเสื้อมีแถบอยู่ตรงกลางตามทางดิ่ง กว้าง ๓.๕ เซนติเมตร มีใบปกกระเป๋ารูปมนชายกลางแหลม หรือใบปกกระเป๋าเป็นรูปสี่เหลี่ยมผืนผ้าทุกกระเป๋า มุมปกกระเป๋าเป็นรูปตัดพองาม ที่ปากกระเป๋าทั้งสองข้างติดดุมข้างละ ๑ ดุม สำหรับขัดใบปกกระเป๋า ไหล่เสื้อประดับอินทรีนูสีเดียวกับเสื้อตามความยาวของบ่า ยับติดกับเสื้อเหนือบ่าทั้งสองข้างจากไหล่ไปคอ ปลายมน ด้านไหล่กว้าง ๔ เซนติเมตร คอกว้าง ๓ เซนติเมตร ตอนปลายขัดดุมติดกับตัวเสื้อ ดุมที่เข้ากับตัวเสื้อเป็นรูปกลมแบนทำด้วยวัสดุหรือโลหะสีเดียวกับเสื้อ และตัดเย็บแบบตะเข็บคู่

ลักษณะกางเกง เป็นกางเกงขายาวสีเดียวกับเสื้อ ไม่พับปลายขา และต้องเย็บให้เรียบร้อย ด้านหน้ามีกระเป๋าด้านข้างเจาะเฉียง ๒ ใบ ข้างละ ๑ ใบ ด้านหลังข้างขวามีกระเป๋าด้านข้าง ๑ ใบ และมีจีบ ๒ ข้าง มีห่วงสำหรับร้อยเข็มขัดรอบเอว ๖ ห่วง ด้านหน้าใช้ซิปรูดอย่างดีแทนกระดุม

คุณสมบัติและชนิดของผ้า รายละเอียดวัสดุที่ใช้ในการตัดเย็บเครื่องแบบ ดังนี้

- ผ้าที่ใช้ในการตัดเย็บต้องเป็นผ้าเนื้อหนาอย่างดี เป็นผ้าใหม่ไม่มีรอยตำหนิหรือฉีกขาด
- ชนิดของเส้นใยเนื้อผ้า มีส่วนผสมของเส้นใยโพลีเอสเตอร์ (POLYESTER) ๑๐๐%
- เส้นด้ายยืน/นิ้ว ไม่น้อยกว่า ๑๒๕ เส้น เส้นด้ายพุ่ง/นิ้ว ไม่น้อยกว่า ๙๐ เส้น
- ผ้าที่ใช้ตัดเย็บ ๑ ตารางเมตร ต้องมีน้ำหนักไม่น้อยกว่า ๒๔๐ กรัม
- มีความคงทนของสีต่อเหงื่อ การเปลี่ยนสี ไม่น้อยกว่าระดับ ๔ การเปื้อนสี ไม่น้อยกว่าระดับ ๓
- มีความคงทนของสีต่อแสง ไม่น้อยกว่าระดับ ๔

๔.๒ รายละเอียดเครื่องแบบลูกจ้าง เครื่องแบบชุดสีเทาเข้ม เสื้อแขนยาว กางเกงขายาวแบบไม่ติดแถบสะท้อนแสง สำหรับตำแหน่งพนักงานประจำรถ (รถสูบล้างปฏิภูม) พนักงานประจำรถ (รถบรรทุกสิ่งปฏิภูม) พนักงานประจำรถ (รถดูดไขมัน) และพนักงานประจำรถ (รถเก็บไขมัน)

เครื่องแบบ ๑ ชุด ประกอบด้วย เสื้อแขนยาว ๑ ตัว กางเกงขายาว ๑ ตัว

ลักษณะเสื้อ เสื้อคอพับสี่ประเภทสีเทาเข้ม แขนยาวรัดข้อมือ มีดุมที่ข้อมือข้างละ ๑ ดุม ตัวเสื้อผ่าอกตลอด มีسابติดดุมตามแนวอกเสื้อ ๕ ดุม ระยะห่างกันพอควร กระเป๋ายับติดที่หน้าอกเสื้อข้างละ ๑ กระเป๋า เป็นกระเป๋าเสื้อมีแถบอยู่ตรงกลางตามทางดิ่ง กว้าง ๓.๕ เซนติเมตร มีใบปกกระเป๋ารูปมนชายกลางแหลม หรือใบปกกระเป๋าเป็นรูปสี่เหลี่ยมผืนผ้าทุกกระเป๋ามุมปกกระเป๋าเป็นรูปตัดพองาม ที่ปากกระเป๋าทั้งสองข้างติดดุมข้างละ ๑ ดุม สำหรับขัดใบปกกระเป๋า ไหล่เสื้อประดับอินทรีนูสีเดียวกับเสื้อตามความยาว

ลงชื่อ.....ประธานกรรมการ

(นางปรมาภรณ์ บุญเย็น)

นักจัดการงานทั่วไปชำนาญการ

ฝ่ายรักษาความสะอาดและสวนสาธารณะ

ลงชื่อ.....กรรมการ

(นางฝนทิพย์ ว่องเบญจนะ)

เจ้าหน้าที่งานรักษาความสะอาดชำนาญงาน

ฝ่ายรักษาความสะอาดและสวนสาธารณะ

ลงชื่อ.....กรรมการ

(นางพิชชานันท์ บุญสมศรี)

เจ้าพนักงานธุรการปฏิบัติงาน

ฝ่ายการคลัง

ของบ่า เย็บติดกับเสื้อเหนือบ่าทั้งสองข้างจากไหล่ไปคอ ปลายมน ด้านไหล่กว้าง ๔ เซนติเมตร คอกกว้าง ๓ เซนติเมตร ตอนปลายขัดคุมติดกับตัวเสื้อ ดุมที่ใช้กับตัวเสื้อเป็นรูปกลมแบน สีเดียวกับเสื้อ ออกเสื้อด้านขวาเหนือกระเป๋า ติดซื่อตัว ซื่อสกุล และที่อกเสื้อด้านซ้ายเหนือกระเป๋า ติดซื่อส่วนราชการต้นสังกัด “สำนักงานเขตคลองเตย” ด้วยอักษรขนาดสูง ๐.๕ เซนติเมตร สีดำ ปักหรือพิมพ์บนผ้าสีขาว ขนาดกว้าง ๒ เซนติเมตร ยาวพื้นตัวอักษร สูง ๐.๕ เซนติเมตร ชายเสื้อเป็นแบบชายเว้า หรือชายตรง และตัดเย็บแบบตะเข็บคู่

ลักษณะกางเกง เป็นกางเกงขายาวสีเดียวกับเสื้อ ไม่พับปลายขา และต้องเย็บให้เรียบร้อย ด้านหน้ามีกระเป๋าตักด้านข้างเจาะเฉียง ๒ ใบ ข้างละ ๑ ใบ ด้านหลังข้างขวามีกระเป๋าเจาะด้านข้าง ๑ ใบ และมีจีบ ๒ ข้าง มีห่วงสำหรับร้อยเข็มขัดรอบเอว ๖ ห่วง ด้านหน้าใช้ซิปรูดอย่างดีแทนกระดุม

คุณสมบัติและชนิดของผ้า รายละเอียดวัสดุที่ใช้ในการตัดเย็บเครื่องแบบ ดังนี้

- ผ้าที่ใช้ในการตัดเย็บต้องเป็นผ้าเนื้อหนาย่างดี เป็นผ้าใหม่ไม่มีรอยตำหนิหรือฉีกขาด
- ชนิดของเส้นใยเนื้อผ้า มีส่วนผสมของเส้นใยโพลีเอสเตอร์ (POLYESTER) ๑๐๐%
- เส้นด้ายยืน/นิ้ว ไม่น้อยกว่า ๑๒๕ เส้น เส้นด้ายพุ่ง/นิ้ว ไม่น้อยกว่า ๙๐ เส้น
- ผ้าที่ใช้ตัดเย็บ ๑ ตารางเมตร ต้องมีน้ำหนักไม่น้อยกว่า ๒๔๐ กรัม
- มีความคงทนของสีต่อเหงื่อ การเปลี่ยนสี ไม่น้อยกว่าระดับ ๔ การเปื้อนสี ไม่น้อยกว่าระดับ ๓
- มีความคงทนของสีต่อแสง ไม่น้อยกว่าระดับ ๔

๔.๓ รายละเอียดเครื่องแบบลูกจ้าง เครื่องแบบชุดสีเขียวแก่ เสื้อแขนยาว กางเกงขายาว แบบไม่ติดแถบสะท้อนแสง สำหรับตำแหน่งพนักงานประจำรถ (รถบรรทุกน้ำ), พนักงานประจำรถ (รถยก-กระเช้า)

เครื่องแบบ ๑ ชุด ประกอบด้วย เสื้อแขนยาว ๑ ตัว กางเกงขายาว ๑ ตัว

ลักษณะเสื้อ เสื้อคอพับสีประเภทสีเขียวแก่ แขนยาวรัดข้อมือ มีดุมที่ข้อมือข้างละ ๑ ดุม ตัวเสื้อผ่าอกตลอด มีสายติดคุมตามแนวอกเสื้อ ๕ ดุม ระยะห่างกันพอควร กระเป๋าเย็บติดที่หน้าอกเสื้อข้างละ ๑ กระเป๋า เป็นกระเป๋าเสื้อมีแถบอยู่ตรงกลางตามทางตั้ง กว้าง ๓.๕ เซนติเมตร มีใบปกกระเป๋ารูปมนชายกลางแหลม หรือใบปกกระเป๋าเป็นรูปสี่เหลี่ยมผืนผ้าทุกกระเป๋า มุมปกกระเป๋าเป็นรูปตัดพองาม ที่ปากกระเป๋าทั้งสองข้างติดคุมข้างละ ๑ ดุม สำหรับขัดใบปกกระเป๋า ไหล่เสื้อประดับอินทรีนูนสีเดียวกับเสื้อตามความยาวของบ่าเย็บติดกับเสื้อเหนือบ่าทั้งสองข้างจากไหล่ไปคอ ปลายมน ด้านไหล่กว้าง ๔ เซนติเมตร คอกกว้าง ๓ เซนติเมตร ตอนปลายขัดคุมติดกับตัวเสื้อ ดุมที่ใช้กับตัวเสื้อเป็นรูปกลมแบน สีเดียวกับเสื้อ ออกเสื้อด้านขวาเหนือกระเป๋า ติดซื่อตัว ซื่อสกุล และที่อกเสื้อด้านซ้ายเหนือกระเป๋า ติดซื่อส่วนราชการต้นสังกัด “สำนักงานเขตคลองเตย” ด้วยอักษรขนาดสูง ๐.๕ เซนติเมตร สีดำ ปักหรือพิมพ์บนผ้าสีขาว ขนาดกว้าง ๒ เซนติเมตร ยาวพื้นตัวอักษร สูง ๐.๕ เซนติเมตร ชายเสื้อเป็นแบบชายเว้า หรือชายตรง และตัดเย็บแบบตะเข็บคู่

ลงชื่อ.....ประธานกรรมการ

(นางปรมาภรณ์ บุญเย็น)

นักจัดการงานทั่วไปชำนาญการ

ฝ่ายรักษาความสะอาดและสวนสาธารณะ

ลงชื่อ.....กรรมการ

(นางฝนทิพย์ ว่องเบญจจะ)

เจ้าหน้าที่งานรักษาความสะอาดชำนาญงาน

ฝ่ายรักษาความสะอาดและสวนสาธารณะ

ลงชื่อ.....กรรมการ

(นางพิชชานันท์ บุญสมศรี)

เจ้าพนักงานธุรการปฏิบัติงาน

ฝ่ายการคลัง

ลักษณะกางเกง เป็นกางเกงขายาวสีเดียวกับเสื้อ ไม่พับปลายขา และต้องเย็บให้เรียบร้อย ด้านหน้ามีกระเป๋าด้านข้างเจาะเฉียง ๒ ใบ ข้างละ ๑ ใบ ด้านหลังข้างขวามีกระเป๋าด้านข้าง ๑ ใบ และมีจีบ ๒ ข้าง มีห่วงสำหรับร้อยเข็มขัดรอบเอว ๖ ห่วง ด้านหน้าใช้ซิปรูดอย่างดีแทนกระดุม

คุณสมบัติและชนิดของผ้า รายละเอียดวัสดุที่ใช้ในการตัดเย็บเครื่องแบบ ดังนี้

- ผ้าที่ใช้ในการตัดเย็บต้องเป็นผ้าเนื้อหนาย่างดี เป็นผ้าใหม่ไม่มีรอยตำหนิหรือฉีกขาด
- ชนิดของเส้นใยเนื้อผ้า มีส่วนผสมของเส้นใยโพลีเอสเตอร์ (POLYESTER) ๑๐๐%
- เส้นด้ายยืน/นิ้ว ไม่น้อยกว่า ๑๒๕ เส้น เส้นด้ายพุ่ง/นิ้ว ไม่น้อยกว่า ๙๐ เส้น
- ผ้าที่ใช้ตัดเย็บ ๑ ตารางเมตร ต้องมีน้ำหนักไม่น้อยกว่า ๒๔๐ กรัม
- มีความคงทนของสีต่อเหงื่อ การเปลี่ยนสี ไม่น้อยกว่าระดับ ๔ การเปื้อนสี ไม่น้อยกว่าระดับ ๓
- มีความคงทนของสีต่อแสง ไม่น้อยกว่าระดับ ๔

๔.๔ รายละเอียดเครื่องแบบลูกจ้ำง เครื่องแบบชุดสีเทาเข้ม เสื้อแขนยาว กางเกงขายาว แบบติดแถบสะท้อนแสง สำหรับตำแหน่งพนักงานทั่วไป (กวาด) และพนักงานทั่วไป (เก็บขนมูลฝอย)

เครื่องแบบ ๑ ชุด ประกอบด้วย เสื้อแขนยาว ๑ ตัว กางเกงขายาว ๑ ตัว

ลักษณะเสื้อ เสื้อคอพับสีประเภทสีเทาเข้ม แขนยาวรัดข้อมือ มีดุมที่ข้อมือข้างละ ๑ ดุม ตัวเสื้อผ่าอกตลอด มีسابติดดุมตามแนวอกเสื้อ ๕ ดุม ระยะห่างกันพอควร กระเป๋ายึดติดที่หน้าอกเสื้อข้างละ ๑ กระเป๋า เป็นกระเป๋าเสื้อมีแถบอยู่ตรงกลางตามทางตั้ง กว้าง ๓.๕ เซนติเมตร มีใบปกกระเป๋ารูปมนชาย กลางแหลม หรือใบปกกระเป๋าเป็นรูปสี่เหลี่ยมผืนผ้าทุกกระเป๋า มุมปกกระเป๋าเป็นรูปตัดพองาม ที่ปากกระเป๋า ทั้งสองข้างติดดุมข้างละ ๑ ดุม สำหรับขีดใบปกกระเป๋า ใหญ่เสื้อประดับอินทรรูสีเดียวกับเสื้อตามความยาวของผ่า เย็บติดกับเสื้อเหนือผ่าทั้งสองข้างจากไหล่ไปคอ ปลายมน ด้านไหล่กว้าง ๔ เซนติเมตร คอกว้าง ๓ เซนติเมตร ตอนปลายขีดดุมติดกับตัวเสื้อ ดุมที่ใช้กับตัวเสื้อเป็นรูปกลมแบน สีเดียวกับเสื้อ ออกเสื้อด้านซ้ายเหนือกระเป๋า ติดชื่อส่วนราชการต้นสังกัด “สำนักงานเขตคลองเตย” ตัวอักษรขนาดสูง ๐.๕ เซนติเมตร พิมพ์ด้วยหมึกสีดำบนแถบผ้าขาว ขนาดกว้าง ๒ เซนติเมตร ยาวพันตัวอักษรสูง ๐.๕ เซนติเมตร ชายเสื้อเป็นแบบชายเว้า หรือชายตรง แขนเสื้อเหนือคอทั้งสองข้างติดแถบสะท้อนแสงสีเขียวมะนาวคาดเทา ๑ แถบ ขนาดไม่น้อยกว่า ๕ เซนติเมตร ด้านหลังบริเวณบ่าหลังติดแถบสะท้อนสองสีเขียวมะนาวคาดเทา ๑ แถบ ขนาดไม่น้อยกว่า ๕ เซนติเมตร

ลงชื่อ.....ประธานกรรมการ

(นางปรมาภรณ์ บุญเย็น)

ผู้จัดการงานทั่วไปชำนาญการ

ฝ่ายรักษาความสะอาดและสวนสาธารณะ

ลงชื่อ.....กรรมการ

(นางฝนทิพย์ ว่องเบญจะ)

เจ้าหน้าที่งานรักษาความสะอาดชำนาญงาน

ฝ่ายรักษาความสะอาดและสวนสาธารณะ

ลงชื่อ.....กรรมการ

(นางพิชชานันท์ บุญสมศรี)

เจ้าพนักงานธุรการปฏิบัติงาน

ฝ่ายการคลัง

ลักษณะกางเกง เป็นกางเกงขายาวสีเดียวกับเสื้อ ไม่พับปลายขา และต้องเย็บให้เรียบร้อย ด้านหน้ามีกระเป๋าด้านข้างเจาะเฉียง ๒ ใบ ข้างละ ๑ ใบ ด้านหลังข้างขวามีกระเป๋าด้านข้าง ๑ ใบ และมีจีบ ๒ ข้าง มีห่วงสำหรับร้อยเข็มขัดรอบเอว ๖ ห่วง ด้านหน้าใช้ซิปรูดอย่างดีแทนกระดุม ขากางเกงเหนือเข่าทั้งสองข้างติดแถบสะท้อนแสงสีเขียวมะนาวคาดเทา ๑ แถบ ขนาดไม่น้อยกว่า ๕ เซนติเมตร *แถบสะท้อนแสงสีเขียวมะนาวคาดเทา ต้องมีรายงานผลการทดสอบค่าสัมประสิทธิ์การสะท้อนแสง โดยมีค่าการสะท้อนแสง แนวนอนและแนวตั้งไม่น้อยกว่า ๒๐๐ แคนเดลาต่อลักซ์ต่อตารางเมตร มุมของการวัด ๐.๒ องศา และมุมที่แสงตกกระทบ -๔ องศา (รูปแบบตามรายละเอียดของสำนักสิ่งแวดล้อมกำหนดตามที่แนบ)

คุณสมบัติและชนิดของผ้า รายละเอียดวัสดุที่ใช้ในการตัดเย็บเครื่องแบบ ดังนี้

- ผ้าที่ใช้ในการตัดเย็บต้องเป็นผ้าเนื้อหนาย่างดี เป็นผ้าใหม่ไม่มีรอยตำหนิหรือฉีกขาด
- ชนิดของเส้นใยเนื้อผ้า มีส่วนผสมของเส้นใยโพลีเอสเตอร์ (POLYESTER) ๑๐๐%
- เส้นด้ายยืน/น้าว ไม่น้อยกว่า ๑๒๕ เส้น เส้นด้ายพุ่ง/น้าว ไม่น้อยกว่า ๙๐ เส้น
- ผ้าที่ใช้ตัดเย็บ ๑ ตารางเมตร ต้องมีน้ำหนักไม่น้อยกว่า ๒๔๐ กรัม
- มีความคงทนของสีต่อเหงื่อ การเปลี่ยนสี ไม่น้อยกว่าระดับ ๔ การเปื้อนสี ไม่น้อยกว่าระดับ ๓
- มีความคงทนของสีต่อแสง ไม่น้อยกว่าระดับ ๔

๔.๕ รายละเอียดเครื่องแบบลูกจ้าง เครื่องแบบชุดสีเขียวแก่ เสื้อแขนยาว กางเกงขายาว แบบติดแถบสะท้อนแสง สำหรับตำแหน่งพนักงานสวนสาธารณะ

เครื่องแบบ ๑ ชุด ประกอบด้วย เสื้อแขนยาว ๑ ตัว กางเกงขายาว ๑ ตัว

ลักษณะเสื้อ เสื้อคอพับสีประเภทสีเขียวแก่ แขนยาวรัดข้อมือ มีดุมที่ข้อมือข้างละ ๑ ดุม ตัวเสื้อผ่าอกตลอด มีسابติดดุมตามแนวอกเสื้อ ๕ ดุม ระยะห่างกันพอควร กระเป๋ายึดติดที่หน้าอกเสื้อข้างละ ๑ กระเป๋า เป็นกระเป๋าเสื้อมีแถบอยู่ตรงกลางตามทางตั้ง กว้าง ๓.๕ เซนติเมตร มีใบปกกระเป๋าปูมขนชาย กลางแหลม หรือใบปกกระเป๋าเป็นรูปสี่เหลี่ยมผืนผ้าทุกกระเป๋า มุมปกกระเป๋าเป็นรูปตัดพองาม ที่ปากกระเป๋าทั้งสองข้างติดดุมข้างละ ๑ ดุม สำหรับขัดใบปกกระเป๋า ไหล่เสื้อประดับอินทรีสีเดียวกับเสื้อตามความยาวของบ่า เย็บติดกับเสื้อเหนือบ่าทั้งสองข้างจากไหล่ไปคอ ปลายมน ด้านไหล่กว้าง ๔ เซนติเมตร คอกว้าง ๓ เซนติเมตร ตอนปลายขัดดุมติดกับตัวเสื้อ ดุมที่ใช้กับตัวเสื้อเป็นรูปกลมแบน สีเดียวกับเสื้อ ออกเสื้อด้านซ้ายเหนือกระเป๋า ติดชื่อส่วนราชการต้นสังกัด “สำนักงานเขตคลองเตย” ตัวอักษรขนาดสูง ๐.๕ เซนติเมตร ปักหรือพิมพ์ด้วยหมึกสีดำบนแถบผ้าขาว ขนาดกว้าง ๒ เซนติเมตร ยาวพันตัวอักษรสูง ๐.๕ เซนติเมตร ชายเสื้อเป็นแบบชายเว้า หรือชายตรง แขนเสื้อเหนือศอกทั้งสองข้างติดแถบสะท้อนแสงสีเขียวมะนาวคาดเทา ๑ แถบ ขนาดไม่น้อยกว่า ๕ เซนติเมตร ด้านหลังบริเวณบ่าหลังติดแถบสะท้อนแสงสีเขียวมะนาวคาดเทา ๑ แถบ ขนาดไม่น้อยกว่า ๕ เซนติเมตร

ลงชื่อ.....ประธานกรรมการ

(นางปรมาภรณ์ บุญเย็น)

นักจัดการงานทั่วไปชำนาญการ

ฝ่ายรักษาความสะอาดและสวนสาธารณะ

ลงชื่อ.....กรรมการ

(นางฝนทิพย์ ว่องเบญจจะ)

เจ้าหน้าที่งานรักษาความสะอาดชำนาญการ

ฝ่ายรักษาความสะอาดและสวนสาธารณะ

ลงชื่อ.....กรรมการ

(นางพิชชานันท์ บุญสมศรี)

เจ้าพนักงานธุรการปฏิบัติงาน

ฝ่ายการคลัง

ลักษณะกางเกง เป็นกางเกงขายาวสีเดียวกับเสื้อ ไม่พับปลายขา และต้องเย็บให้เรียบร้อย ด้านหน้ามีกระเป๋าด้านข้างเจาะเฉียง ๒ ใบ ข้างละ ๑ ใบ ด้านหลังข้างขวามีกระเป๋าด้านข้าง ๑ ใบ และมีจีบ ๒ ข้าง มีห่วงสำหรับร้อยเข็มขัดรอบเอว ๖ ห่วง ด้านหน้าใช้ซิปรูดอย่างดีแทนกระดุม ขากางเกงเหนือเข่าทั้งสองข้างติดแถบสะท้อนแสงสีเขียวมะนาวคาดเทา ๑ แถบ ขนาดไม่น้อยกว่า ๕ เซนติเมตร *แถบสะท้อนแสงสีเขียวมะนาวคาดเทา ต้องมีรายงานผลการทดสอบค่าสัมประสิทธิ์การสะท้อนแสง โดยมีค่าการสะท้อนแสง แนวนอนและแนวตั้งไม่น้อยกว่า ๒๐๐ แคนเดลาต่อลักซ์ต่อตารางเมตร มุมของการวัด ๐.๒ องศา และมุมที่แสงตกกระทบ -๔ องศา (รูปแบบตามรายละเอียดของสำนักสิ่งแวดล้อมกำหนดตามที่แนบ)

คุณสมบัติและชนิดของผ้า รายละเอียดวัสดุที่ใช้ในการตัดเย็บเครื่องแบบ ดังนี้

- ผ้าที่ใช้ในการตัดเย็บต้องเป็นผ้าเนื้อหนาย่างดี เป็นผ้าใหม่ไม่มีรอยตำหนิหรือฉีกขาด
- ชนิดของเส้นใยเนื้อผ้า มีส่วนผสมของเส้นใยโพลีเอสเตอร์ (POLYESTER) ๑๐๐%
- เส้นด้ายยืน/นิ้ว ไม่น้อยกว่า ๑๒๕ เส้น เส้นด้ายพุ่ง/นิ้ว ไม่น้อยกว่า ๙๐ เส้น
- ผ้าที่ใช้ตัดเย็บ ๑ ตารางเมตร ต้องมีน้ำหนักไม่น้อยกว่า ๒๔๐ กรัม
- มีความคงทนของสีต่อเหงื่อ การเปลี่ยนสี ไม่น้อยกว่าระดับ ๔ การเปื้อนสี ไม่น้อยกว่าระดับ ๓
- มีความคงทนของสีต่อแสง ไม่น้อยกว่าระดับ ๔

๕. ระยะเวลาส่งมอบงาน

กำหนดส่งมอบงานไม่เกิน ๑๒๐ วัน นับถัดจากวันลงนามในสัญญา

๖. ราคาากลาง

ราคาากลางของงานจ้างในการประกวดราคาอิเล็กทรอนิกส์ครั้งนี้ เป็นเงินทั้งสิ้น ๑,๐๗๙,๘๖๐.- บาท (หนึ่งล้านเจ็ดหมื่นเก้าพันแปดร้อยหกสิบบาทถ้วน)

๗. หลักเกณฑ์การพิจารณาคัดเลือกข้อเสนอ

ใช้เกณฑ์ราคารวมต่ำสุด

๘. เงื่อนไขอื่นๆ

๘.๑ ผู้ประสงค์จะเสนอราคาต้องแนบตัวอย่างผ้าทุกสี (สีกากี, สีเทาเข้ม, สีเขียวแก่) ขนาดกว้าง ๕ นิ้ว ยาว ๕ นิ้ว สีละ ๑ ชิ้น โดยลงลายมือชื่อผู้เสนอราคาพร้อมประทับตราบริษัทฯ ห้างฯ ร้าน (ถ้ามี) ทุกชิ้น และเอกสารรับรองรายงานผลการทดสอบเนื้อผ้าที่ใช้ผ่านเกณฑ์มาตรฐานผลิตภัณฑ์มาตรฐานผลิตภัณฑ์อุตสาหกรรมจากสถาบันพัฒนาอุตสาหกรรมสิ่งทอหรือหน่วยงานที่เกี่ยวข้อง โดยหนังสือรับรองดังกล่าวต้องรับรองให้ ณ วันที่ในปีงบประมาณ พ.ศ. ๒๕๖๖ (ระหว่างวันที่ ๑ ตุลาคม ๒๕๖๕ ถึงวันเสนอราคาด้วยวิธีประกวดราคาอิเล็กทรอนิกส์ (e-bidding))

ลงชื่อ.....ประธานกรรมการ

(นางปรมาภรณ์ บุญเย็น)

นักจัดการงานทั่วไปชำนาญการ

ฝ่ายรักษาความสะอาดและสวนสาธารณะ

ลงชื่อ.....กรรมการ

(นางฝนทิพย์ ว่องเบญจจะ)

เจ้าหน้าที่งานรักษาความสะอาดชำนาญการ

ฝ่ายรักษาความสะอาดและสวนสาธารณะ

ลงชื่อ.....กรรมการ

(นางพิชชานันท์ บุญสมศรี)

เจ้าพนักงานธุรการปฏิบัติงาน

ฝ่ายการคลัง

๘.๑.๑ ตัวอย่างผ้าทุกสี (สีกากี, สีเทาเข้ม, สีเขียวแก่) และรายงานผลการทดสอบผ้าฯ ตัวจริงให้ถ่ายภาพยื่นไปพร้อมกับการเสนอราคา

๘.๑.๒ ตัวอย่างผ้าตัวจริงทุกสี (สีกากี, สีเทาเข้ม, สีเขียวแก่) ขนาดกว้าง ๕ นิ้ว ยาว ๕ นิ้ว สีละ ๑ ชิ้น และรายงานผลการทดสอบผ้า (ต้นฉบับตัวจริง ๑ ชุด และสำเนา ๑ ชุด) มายื่นให้คณะกรรมการฯ ภายใน ๑ วันทำการ นับถัดจากวันเสนอราคาทางระบบจัดซื้อจัดจ้างด้วยวิธีประกวดราคาอิเล็กทรอนิกส์ (e-bidding) เพื่อใช้ประกอบการพิจารณา (ต้นฉบับจะคืนให้หลังจากคณะกรรมการฯ ได้ตรวจสอบความถูกต้องแล้ว)

๘.๒ ผู้ประสงค์จะเสนอราคาต้องแนบตัวอย่างแถบสะท้อนแสงเขียวมะนาวคาดเทา โดยมีค่าสัมประสิทธิ์การสะท้อนแสง โดยมีค่าการสะท้อนแสงแนวนอนและแนวตั้งไม่น้อยกว่า ๒๐๐ แคนเดลาต่อลักซ์ ต่อตารางเมตร มุมของการวัด ๐.๒ องศา และมุมที่แสงตกกระทบ -๔ องศา ขนาดกว้าง ๒ นิ้ว ยาว ๒ นิ้ว จำนวน ๑ ชิ้น โดยลงลายมือชื่อผู้เสนอราคาพร้อมประทับตราบริษัทฯ ห้างฯ ร้าน (ถ้ามี) ทุกชิ้น และต้องมีรายงานผลการทดสอบค่าสัมประสิทธิ์การสะท้อนแสงสีเขียวมะนาวคาดเทาและรายงานผลการทดสอบจากกรมวิทยาศาสตร์บริการ กระทรวงวิทยาศาสตร์และเทคโนโลยี หรือหน่วยงานที่เกี่ยวข้อง โดยหนังสือรับรองดังกล่าวต้องรับรองให้ ณ วันที่ในปีงบประมาณ พ.ศ. ๒๕๖๖ (ระหว่างวันที่ ๑ ตุลาคม ๒๕๖๕ ถึงวันเสนอราคาด้วยวิธีประกวดราคาอิเล็กทรอนิกส์ (e-bidding))

๘.๒.๑ ตัวอย่างตัวอย่างแถบสะท้อนแสงเขียวมะนาวคาดเทา ขนาดกว้าง ๒ นิ้ว ยาว ๒ นิ้ว จำนวน ๑ ชิ้น และรายงานผลการทดสอบค่าสัมประสิทธิ์การสะท้อนแสง ตัวจริงให้ถ่ายภาพยื่นไปพร้อมกับการเสนอราคา

๘.๒.๒ ตัวอย่างตัวอย่างแถบสะท้อนแสงเขียวมะนาวคาดเทา ขนาดกว้าง ๒ นิ้ว ยาว ๒ นิ้ว จำนวน ๑ ชิ้น และรายงานผลการทดสอบค่าสัมประสิทธิ์การสะท้อนแสง (ต้นฉบับตัวจริง ๑ ชุด และสำเนา ๑ ชุด) มายื่นให้คณะกรรมการฯ ภายใน ๑ วันทำการ นับถัดจากวันเสนอราคาทางระบบจัดซื้อจัดจ้างด้วยวิธีประกวดราคาอิเล็กทรอนิกส์ (e-bidding) เพื่อใช้ประกอบการพิจารณา (ต้นฉบับจะคืนให้หลังจากคณะกรรมการฯ ได้ตรวจสอบความถูกต้องแล้ว)

๘.๓ ประสงค์จะเสนอราคาต้องส่งตัวอย่างเครื่องแบบที่ตัดเย็บเรียบร้อยแล้ว จำนวน ๕ รายการ รายการละ ๑ ชุด รวม ๕ ชุด มายื่นให้คณะกรรมการฯ ภายใน ๑ วันทำการ นับถัดจากวันเสนอราคาทางระบบจัดซื้อจัดจ้างด้วยวิธีประกวดราคาอิเล็กทรอนิกส์ (e-bidding) เพื่อใช้ประกอบการพิจารณา

ลงชื่อ.....ประธานกรรมการ

(นางปรมาภรณ์ บุญเย็น)

นักจัดการงานทั่วไปชำนาญการ

ฝ่ายรักษาความสะอาดและสวนสาธารณะ

ลงชื่อ.....กรรมการ

(นางพนทิพย์ ว่องเบญจะ)

เจ้าหน้าที่งานรักษาความสะอาดชำนาญการ

ฝ่ายรักษาความสะอาดและสวนสาธารณะ

ลงชื่อ.....กรรมการ

(นางพิชชานันท์ บุญสมศรี)

เจ้าพนักงานธุรการปฏิบัติงาน

ฝ่ายการคลัง

กรณีการส่งมอบไม่ตรงกับรายละเอียดเครื่องแบบตามข้อ ๔.๑, ๔.๒, ๔.๓, ๔.๔ และข้อ ๔.๕ กรุงเทพมหานครจะส่งตัวอย่างในการส่งมอบ จำนวน ๑ ชุด เพื่อทำการทดสอบ ผลการทดสอบจะต้องได้คุณสมบัติตามรายละเอียดที่กำหนดจึงจะถือว่าผ่านการทดสอบและถือได้ว่าตรวจรับ ณ วันที่ส่งมอบชุดเครื่องแบบ การทดสอบ กรุงเทพมหานครจะส่งชุดไปทดสอบที่สถาบันของทางราชการที่เชื่อถือได้ และถือว่าผลการทดสอบเป็นข้อยุติในการตรวจรับงาน หากผลการทดสอบไม่ผ่าน กรุงเทพมหานครจะไม่ตรวจรับทั้งจำนวนที่ส่งมอบในครั้งนั้น จำนวนชุดที่ทดสอบจะไม่คิดรวมกับจำนวนชุดที่ส่งมอบ และค่าใช้จ่ายในการทดสอบทั้งหมดเป็นของผู้รับจ้างทั้งสิ้น

๘.๔ ผู้ประสงค์จะเสนอราคารายใดที่ไม่แนบตัวอย่างตามข้อ ๘.๑ และข้อ ๘.๒ หรือแนบตัวอย่างผ้าไม่ครบตามรายการที่กรุงเทพมหานครกำหนด แนบตัวอย่างผ้าที่มีขนาดไม่เท่ากับขนาดที่กำหนด ไม่แนบตัวอย่างแถบสะท้อนแสงตามขนาดที่กำหนด และไม่แนบรายงานผลการทดสอบผ้า และรายงานผลการทดสอบค่าสัมประสิทธิ์การสะท้อนแสง กรุงเทพมหานครขอสงวนสิทธิ์ไม่รับพิจารณาของผู้ประสงค์จะเสนอราคารายนั้น โดยไม่มีการผ่อนผัน ทั้งนี้ กรุงเทพมหานครจะไม่รับผิดชอบในความเสียหายใด ๆ ที่เกิดขึ้นกับตัวอย่างชุดและตัวอย่างผ้าดังกล่าว ตัวอย่างชุด ตัวอย่างและตัวอย่างผ้าที่เหลือหรือไม่ใช่แล้ว กรุงเทพมหานครไม่คืนให้แก่ผู้ประสงค์เสนอราคา จะเก็บไว้เป็นตัวอย่างในการตรวจรับ

๘.๕ ผู้ประสงค์จะเสนอราคารายใดไม่ส่งตัวอย่างชุดเครื่องแบบที่ตัดเย็บเรียบร้อยแล้ว จำนวน ๕ รายการ ๆ ละ ๑ ชุด รวม ๕ ชุด มายื่นให้คณะกรรมการฯ เพื่อประกอบการพิจารณา ภายใน ๑ วันทำการ นับถัดจากวันเสนอราคา กรุงเทพมหานครขอสงวนสิทธิ์ไม่รับพิจารณาของผู้ประสงค์จะเสนอราคารายนั้น โดยไม่มีการผ่อนผัน

๘.๖ เสนอราคาต้องแนบหลักฐานแสดงที่ตั้งของร้านค้า ห้างหุ้นส่วนจำกัด หรือบริษัทที่ผู้ประสงค์จะเสนอราคาใช้ประกอบกิจการตัดเย็บเสื้อผ้า และมีพนักงานที่มีอาชีพ เป็นช่างตัดเย็บเสื้อผ้าในจำนวนที่เพียงพอต่อการรับจ้างงานนี้ พร้อมแผนที่โดยสังเขป

๘.๗ ผู้รับจ้างจะต้องตัดเย็บเครื่องแบบลูกจ้างให้ได้ตามขนาดของผู้สวมใส่ โดยผู้รับจ้างจะต้องมาดำเนินการวัดตัวของผู้สวมใส่ด้วยวิธีการตามแบบมาตรฐานวิชาชีพช่างตัดเย็บเสื้อผ้าทั่วไป ณ สถานที่ที่ผู้ว่าจ้างกำหนด และให้แจ้งกำหนดวัน เวลา ที่จะมาวัดตัวให้ผู้ว่าจ้างทราบล่วงหน้าก่อน ๓ วันทำการ เพื่อเตรียมการดังกล่าว และเมื่อวัดตัวแล้ว ให้ผู้รับจ้างสำเนาเอกสารการวัดตัวพร้อมลงลายมือชื่อรับรองความถูกต้องแล้วให้ผู้ว่าจ้างเก็บไว้เป็นหลักฐาน จำนวน ๑ ชุด

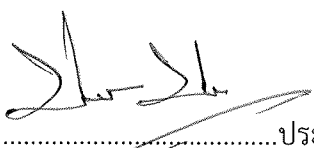
ลงชื่อ.....ประธานกรรมการ

(นางปรมาภรณ์ บุญเย็น)

นักจัดการงานทั่วไปชำนาญการ

ฝ่ายรักษาความสะอาดและสวนสาธารณะ

ลงชื่อ.....กรรมการ

(นางฝนทิพย์ ว่องเบญจะ)

เจ้าหน้าที่งานรักษาความสะอาดชำนาญงาน

ฝ่ายรักษาความสะอาดและสวนสาธารณะ

ลงชื่อ.....กรรมการ

(นางพิชานันท์ บุญสมศรี)

เจ้าพนักงานธุรการปฏิบัติงาน

ฝ่ายการคลัง

๘.๘ ผู้รับจ้างต้องรับประกันความชำรุดบกพร่องของงานจ้าง ภายในระยะเวลาไม่น้อยกว่า ๖๐ วัน นับถัดจากวันที่ได้รับมอบงาน กรณีเกิดเหตุการณ์ตัดเย็บเครื่องแบบผิดพลาด เจ้าของชุดเครื่องแบบไม่สามารถสวมใส่ได้ ไม่ว่าจะด้วยเหตุผลประการใดก็ตาม ผู้รับจ้างจะต้องนำกลับไปแก้ไขและรับผิดชอบดำเนินการแก้ไขให้ถูกต้องเรียบร้อยหรือต้องดำเนินการตัดเย็บใหม่จนสามารถสวมใส่ได้ โดยไม่คิดค่าจ้างเพิ่มภายในกำหนดระยะเวลา ๑๕ วัน นับจากวันที่ได้รับแจ้ง หากไม่สามารถแก้ไขให้สวมใส่ได้ภายในระยะเวลาที่กำหนด กรุงเทพมหานครขอสงวนสิทธิ์ในการจ่ายเงินค่าจ้าง จนกว่าจะแก้ไขให้แล้วเสร็จทุกประการ

๘.๙ เมื่อผู้รับจ้างจะส่งมอบงานให้กับผู้ว่าจ้าง ให้ผู้รับจ้างจัดทำหนังสือส่งมอบงานแจ้งให้ผู้ว่าจ้างทราบล่วงหน้าก่อน ๓ วันทำการ เพื่อเตรียมการรับมอบงานของผู้รับจ้าง และเมื่อผู้ว่าจ้างได้รับมอบงานจ้างเรียบร้อยแล้ว ให้ผู้ว่าจ้างดำเนินการตรวจสอบงานจ้างให้เสร็จเรียบร้อย กรณีที่มีการแก้ไขงานให้ ผู้ว่าจ้างแจ้งผู้รับจ้าง และจะต้องมีที่อยู่ที่สามารถติดต่อได้ มีหมายเลขโทรศัพท์ หมายเลขโทรสาร หรือ E-mail Address ที่ผู้ว่าจ้างสามารถใช้ติดต่อสื่อสารกับผู้รับจ้างได้อย่างสะดวก รวดเร็ว ทั้งนี้ เพื่อไม่ให้เกิดปัญหาในการส่งมอบงาน การรับงาน และการแก้ไขงานดังกล่าว การส่งมอบให้ส่งมอบขนาดตัวบุคคลที่วัดมาพร้อมเสื้อและกางเกง โดยบรรจุถุงๆ ละ ๒ ชุด โดยแยกแต่ละบุคคลพร้อมระบุ ชื่อ-สกุล ของเจ้าของชุดให้ชัดเจน

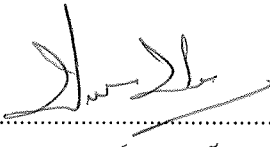
ลงชื่อ..........ประธานกรรมการ
(นางปรมาภรณ์ บุญเย็น)
นักจัดการงานทั่วไปชำนาญการ
ฝ่ายรักษาความสะอาดและสวนสาธารณะ

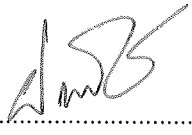
ลงชื่อ..........กรรมการ
(นางพนทิพย์ ว่องเบญจะ)
เจ้าหน้าที่งานรักษาความสะอาดชำนาญงาน
ฝ่ายรักษาความสะอาดและสวนสาธารณะ

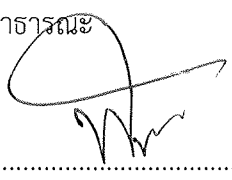
ลงชื่อ..........กรรมการ
(นางพิชานันท์ บุญสมศรี)
เจ้าพนักงานธุรการปฏิบัติงาน
ฝ่ายการคลัง

เครื่องแบบปฏิบัติงานนอกสถานที่สำหรับลูกจ้างกรุงเทพมหานคร
 ตำแหน่งพนักงานทั่วไป (ชั่วคราว) และตำแหน่งพนักงานทั่วไป (เก็บขยะมูลฝอย)
 แบบที่ 1 (แบบเสื้อแขนยาว)

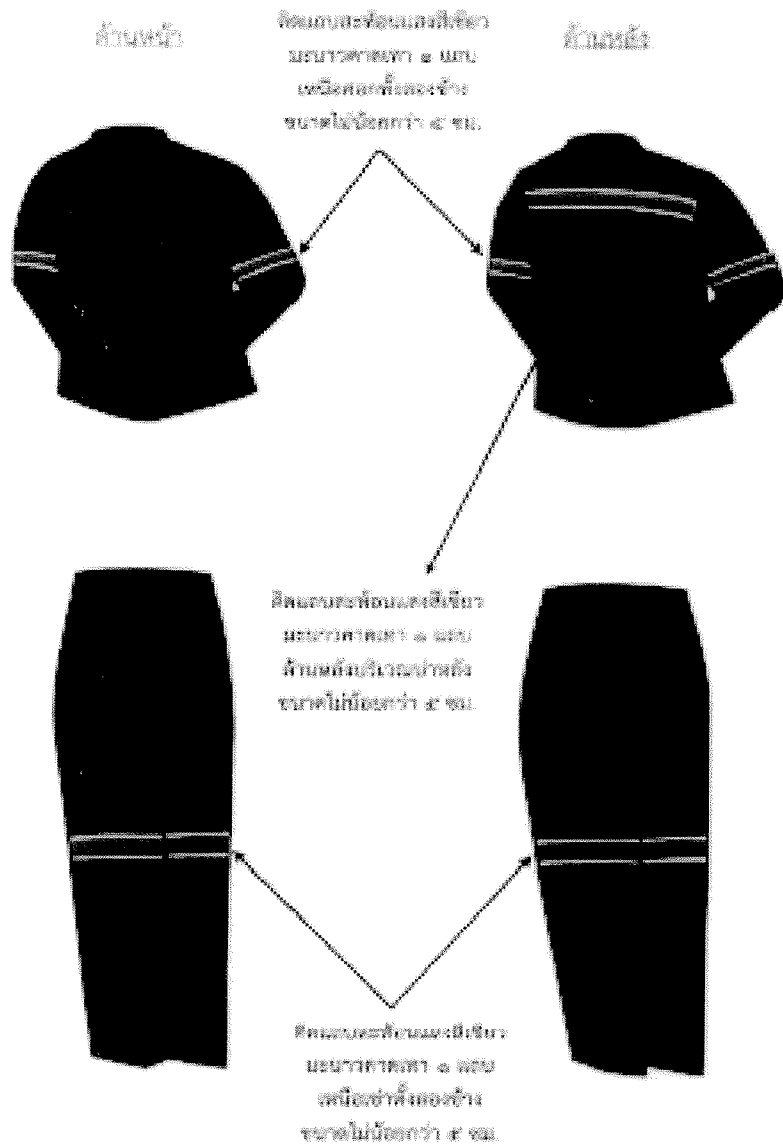

อน. อน. ปิณฑิณี  

ลงชื่อ.....ประธานกรรมการ
 (นางปรมาภรณ์ บุญเย็น)
 นักจัดการงานทั่วไปชำนาญการ

 ฝ่ายรักษาความสะอาดและสวนสาธารณะ
 ลงชื่อ.....กรรมการ
 (นางฝนทิพย์ ว่องเบญจจะ)
 เจ้าหน้าที่งานรักษาความสะอาดชำนาญงาน
 ฝ่ายรักษาความสะอาดและสวนสาธารณะ



 ลงชื่อ.....กรรมการ
 (นางพิชชานันท์ บุญสมศรี)
 เจ้าพนักงานธุรการปฏิบัติงาน
 ฝ่ายการคลัง

เครื่องแบบปฏิบัติงานชุดสีกากี เลือแขนยาว กางเกงขายาว

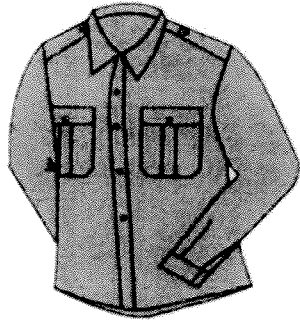
ด้านหน้า

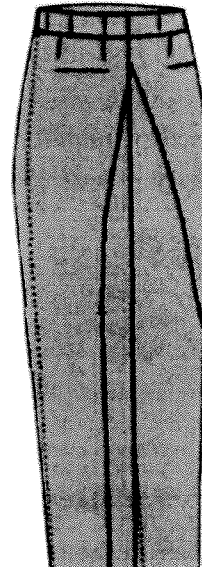
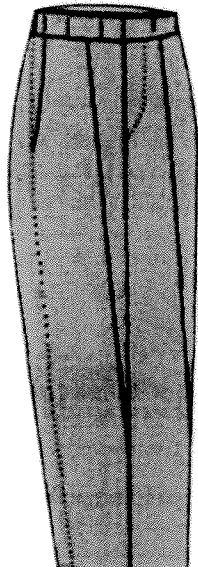
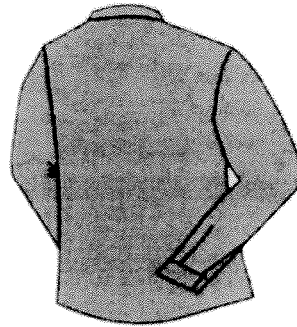

ด้านหลัง



ลงชื่อ.....ประธานกรรมการ

(นางปรมาภรณ์ บุญเย็น)

นักจัดการงานทั่วไปชำนาญการ

ฝ่ายรักษาความสะอาดและสวนสาธารณะ

ลงชื่อ.....กรรมการ

(นางฝนทิพย์ ว่องเบญจะ)

เจ้าหน้าที่งานรักษาความสะอาดชำนาญงาน

ฝ่ายรักษาความสะอาดและสวนสาธารณะ

ลงชื่อ.....กรรมการ

(นางพิชชานันท์ บุญสมศรี)

เจ้าพนักงานธุรการปฏิบัติงาน

ฝ่ายการคลัง

เครื่องแบบปฏิบัติงานชุดสีเทาเข้ม เลือแขนยาว กางเกงขายาว

ด้านหน้า

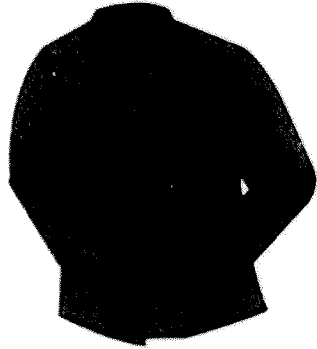

ด้านหลัง

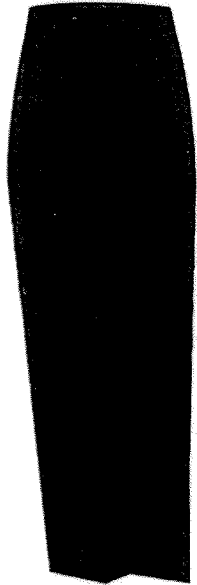
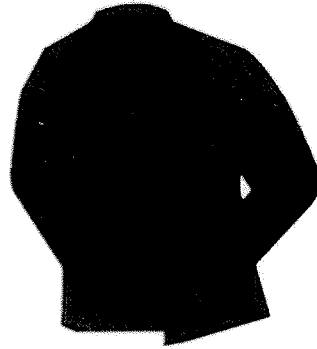

ลงชื่อ..........ประธานกรรมการ

(นางปรมาภรณ์ บุญเย็น)

นักจัดการงานทั่วไปชำนาญการ

ฝ่ายรักษาความสะอาดและสวนสาธารณะ

ลงชื่อ..........กรรมการ

(นางฝนทิพย์ ว่องเบญจะ)

เจ้าหน้าที่งานรักษาความสะอาดชำนาญงาน

ฝ่ายรักษาความสะอาดและสวนสาธารณะ

ลงชื่อ..........กรรมการ

(นางพิชานันท์ บุญสมศรี)

เจ้าพนักงานธุรการปฏิบัติงาน

ฝ่ายการคลัง

เครื่องแบบปฏิบัติงานชุดสีเขียวก่อนเสื้อแขนยาว กางเกงขายาว

ด้านหน้า

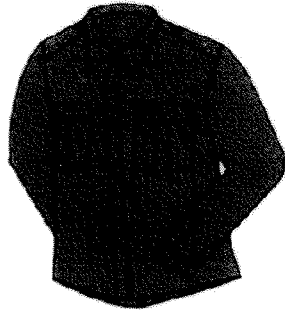

ด้านหลัง

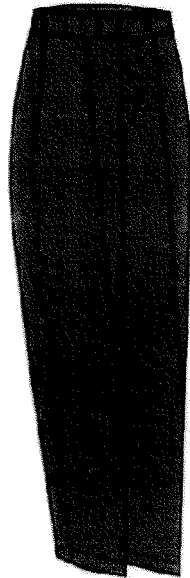
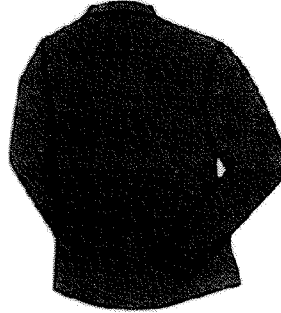

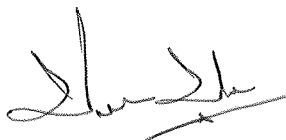
ลงชื่อ.....ประธานกรรมการ

(นางปรมาภรณ์ บุญเย็น)

นักจัดการงานทั่วไปชำนาญการ

ฝ่ายรักษาความสะอาดและสวนสาธารณะ

ลงชื่อ.....กรรมการ

(นางพนทิพย์ ว่องเบญจะ)

เจ้าหน้าที่งานรักษาความสะอาดชำนาญงาน

ฝ่ายรักษาความสะอาดและสวนสาธารณะ

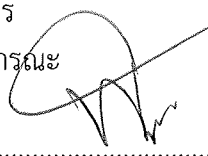
ลงชื่อ.....กรรมการ

(นางพิชานันท์ บุญสมศรี)

เจ้าพนักงานธุรการปฏิบัติงาน

ฝ่ายการคลัง