



สถิติข้อมูลการค้าส่งในเขตกรุงเทพมหานคร ปี พ.ศ. 2563



กองนโยบายและแผนงาน

สำนักการวางผังและพัฒนาเมือง กรุงเทพมหานคร



กน.สวพ.
สำนักการวางผังและพัฒนาเมือง
กรุงเทพมหานคร

คำนำ

รายงานการศึกษาเรื่อง สถิติข้อมูลการค้าส่งในเขตกรุงเทพมหานคร ปี พ.ศ. ๒๕๖๓ มีวัตถุประสงค์เพื่อจัดเก็บและประมวลผลสถิติข้อมูลสถานประกอบการประเภทค้าส่งประจำปี จากฐานข้อมูลการจดทะเบียนสถานประกอบการที่คงอยู่ของกรมพัฒนาธุรกิจการค้า กระทรวงพาณิชย์ โดยเป็นการศึกษาถึงจำนวน การกระจายตัว มูลค่าเงินลงทุน ประเภท และการเปลี่ยนแปลงสถานประกอบการประเภทค้าส่ง จำแนกเป็นรายเขตในพื้นที่กรุงเทพมหานคร ทั้งนี้ ผลการศึกษาจะทำให้หน่วยงานมีข้อมูลที่เป็นปัจจุบัน ซึ่งเป็นข้อมูลพื้นฐานที่สำคัญประกอบการวางและจัดทำผังเมืองรวมกรุงเทพมหานคร และการประเมินผลผังเมืองรวมกรุงเทพมหานครภายหลังจากการใช้บังคับ รวมทั้ง สามารถใช้เป็นข้อมูลพื้นฐานประกอบการดำเนินงานของหน่วยงานที่เกี่ยวข้องได้ต่อไป

กลุ่มงานวิจัยผังเมือง ๒
กองนโยบายและแผนงาน
เมษายน ๒๕๖๔

สารบัญ

หน้า

คำนำ		
สารบัญ		
สารบัญตาราง		
สารบัญแผนภูมิ		
สารบัญภาพ		
สารบัญแผนที่		
บทที่ 1	บทนำ	1-1
	1.1 หลักการและเหตุผล	1-1
	1.2 วัตถุประสงค์	1-1
	1.3 ขอบเขตการศึกษา	1-1
	1.4 วิธีการศึกษา	1-1
	1.5 ประโยชน์ที่คาดว่าจะได้รับ	1-1
บทที่ 2	ความรู้ทั่วไปของร้านค้าส่งและกฎหมายที่เกี่ยวข้อง	2-1
	2.1 คำนิยามของการค้าส่ง	2-1
	2.2 ความสำคัญของการค้าส่ง	2-2
	2.3 รูปแบบของธุรกิจขายส่ง	2-2
	2.3.1 ขายส่งแบบดั้งเดิม	2-2
	2.3.2 Cash & Carry	2-2
	2.3.3 ขายส่ง Online	2-2
	2.4 ประเภทของผู้ค้าส่ง	2-2
	2.4.1 ร้านค้าส่ง (Merchant Wholesalers	2-3
	2.4.2 นายหน้าและตัวแทน (Broker and Agents)	2-3
	2.5 กฎหมายที่เกี่ยวข้องกับการค้าส่ง	2-4
	2.5.1 พระราชบัญญัติทะเบียนพาณิชย์ พ.ศ. 2499	2-4
	2.5.2 พระราชบัญญัติการแข่งขันทางการค้า พ.ศ. 2560	2-4
	2.5.3 ร่างพระราชบัญญัติการประกอบธุรกิจค้าส่งหรือค้าส่ง พ.ศ.	2-7
	2.5.4 ข้อบัญญัติกรุงเทพมหานคร เรื่อง ควบคุมอาคาร พ.ศ. 2544	2-10
	2.5.5 ข้อบัญญัติกรุงเทพมหานคร เรื่อง กำหนดบริเวณห้ามก่อสร้าง ดัดแปลง หรือเปลี่ยนการใช้อาคารบางชนิดหรือบางประเภท ในพื้นที่บางส่วน ในท้องที่กรุงเทพมหานคร พ.ศ. 2548	2-11
	2.5.6 ข้อกำหนดการใช้ประโยชน์ที่ดินตามกฎหมายกระทรวงให้ใช้บังคับผังเมืองรวม กรุงเทพมหานคร พ.ศ. 2556 ที่เกี่ยวข้องกับการประกอบพาณิชย์กรรม	2-13

สารบัญ (ต่อ)

	หน้า
บทที่ 3	
การกระจายตัวของสถานประกอบการประเภทการค้าส่งในกรุงเทพมหานคร	3-1
3.1 จำนวน การกระจายตัว และขนาดของสถานประกอบการประเภทการค้าส่ง	3-1
3.2 มูลค่าเงินลงทุนในสถานประกอบการประเภทการค้าส่ง	3-1
3.2.1 มูลค่าเงินลงทุนเฉลี่ยต่อแห่งของสถานประกอบการประเภทการค้าส่ง	3-15
3.3 ประเภทของสถานประกอบการค้าส่ง	3-19
3.3.1 ประเภทของสถานประกอบการค้าส่งที่มีจำนวนสูงสุด	3-19
3.3.2 ประเภทของสถานประกอบการค้าส่งที่มีมูลค่าเงินลงทุนสูงสุด	3-21
3.4 การเปลี่ยนแปลงจำนวนสถานประกอบการประเภทการค้าส่ง	3-24
บทที่ 4	
สรุปผลการศึกษาและข้อเสนอแนะ	4-1
4.1 สรุปผลการศึกษา	4-1
4.1.1 จำนวน และการกระจายตัวของสถานประกอบการ	4-1
4.1.2 ประเภทสถานประกอบการการค้าส่ง	4-3
4.1.3 การเปลี่ยนแปลงจำนวนสถานประกอบการ	4-3
4.2 แนวโน้มของธุรกิจการค้าส่ง	4-4
4.3 ข้อเสนอแนะ	4-5
บรรณานุกรม	
ภาคผนวก	
รหัสธุรกิจที่ใช้ในการประมวลผลข้อมูลสถานประกอบการประเภทการค้าส่ง	ผ-1
ตารางข้อมูลจำนวนและมูลค่าเงินลงทุนจดทะเบียนจำแนกตามรหัสประเภทธุรกิจ	ผ-4
คณะผู้จัดทำรายงาน	

สารบัญตาราง

		หน้า
ตารางที่ 2.1	แสดงข้อกำหนดการใช้ประโยชน์ที่ดินตามกฎหมายกระทรวงให้ใช้บังคับผังเมืองรวม กรุงเทพมหานคร พ.ศ. 2556 ที่เกี่ยวข้องกับการประกอบพาณิชย์กรรม	2-18
ตารางที่ 3.1	แสดงจำนวนสถานประกอบการประเภทการค้าส่งในกรุงเทพมหานคร ปี พ.ศ. 2563	3-2
ตารางที่ 3.2	แสดงการจัดกลุ่มเขตตามจำนวนสถานประกอบการประเภทการค้าส่ง ในกรุงเทพมหานคร ปี พ.ศ. 2563	3-6
ตารางที่ 3.3	แสดงมูลค่าเงินลงทุนในสถานประกอบการประเภทการค้าส่ง ในกรุงเทพมหานคร ปี พ.ศ. 2563	3-8
ตารางที่ 3.4	แสดงการจัดกลุ่มเขตตามมูลค่าการลงทุนในสถานประกอบการ ประเภทการค้าส่งในกรุงเทพมหานคร ปี พ.ศ. 2563	3-13
ตารางที่ 3.5	แสดงการจัดกลุ่มเขตตามมูลค่าเงินลงทุนในสถานประกอบการ ประเภทการค้าส่งเฉลี่ยต่อแห่งในกรุงเทพมหานคร ปี พ.ศ. 2563	3-17
ตารางที่ 3.6	แสดงประเภทของสถานประกอบการค้าส่งที่มีจำนวนสูงสุด 10 อันดับแรก	3-19
ตารางที่ 3.7	แสดงประเภทของสถานประกอบการค้าส่งที่มีมูลค่าเงินลงทุนสูงสุด 10 อันดับแรก	3-22
ตารางที่ 3.8	แสดงการเปลี่ยนแปลงสถานประกอบการค้าส่งในกรุงเทพมหานคร ปี พ.ศ. 2562-2563	3-25

สารบัญแผนภูมิ

	หน้า
แผนภูมิที่ 3.1 แสดงจำนวนสถานประกอบการประเภทการค้าส่งรายกลุ่มเขต ในกรุงเทพมหานคร ปี พ.ศ. 2563	3-4
แผนภูมิที่ 3.2 แสดงจำนวนสถานประกอบการประเภทการค้าส่งรายเขตในกรุงเทพมหานคร ปี พ.ศ. 2563	3-5
แผนภูมิที่ 3.3 แสดงมูลค่าเงินลงทุนในสถานประกอบการประเภทการค้าส่งรายกลุ่มเขต ในกรุงเทพมหานคร ปี พ.ศ. 2563	3-11
แผนภูมิที่ 3.4 แสดงมูลค่าเงินลงทุนในสถานประกอบการประเภทค้าส่งรายเขต ในกรุงเทพมหานคร ปี พ.ศ. 2563	3-12
แผนภูมิที่ 3.5 แสดงมูลค่าเงินลงทุนในสถานประกอบการประเภทการค้าส่งเฉลี่ยต่อแห่ง รายกลุ่มเขตในกรุงเทพมหานคร ปี พ.ศ. 2563	3-15
แผนภูมิที่ 3.6 แสดงมูลค่าเงินลงทุนในสถานประกอบการประเภทการค้าส่งเฉลี่ยต่อแห่ง รายเขตในกรุงเทพมหานคร ปี พ.ศ. 2563	3-16
แผนภูมิที่ 3.7 แสดงจำนวนสถานประกอบการค้าส่งในกรุงเทพมหานคร ปี พ.ศ. 2551-2563	3-28
แผนภูมิที่ 3.8 แสดงจำนวนสถานประกอบการค้าส่งรายกลุ่มเขตในกรุงเทพมหานคร ปี พ.ศ. 2551-2563	3-28

สารบัญภาพ

		หน้า
ภาพที่ 2.1	แสดงบริเวณที่มีการควบคุมการก่อสร้างอาคารพาณิชย์กรรม ประเภทค้าปลีก-ค้าส่ง	2-13

สารบัญแผนที่

แผนที่ 3.1	แสดงจำนวนสถานประกอบการประเภทการค้าส่งในเขตกรุงเทพมหานคร ปี พ.ศ. 2563	3-7
แผนที่ 3.2	แสดงมูลค่าเงินลงทุนในสถานประกอบการประเภทการค้าส่งในเขต กรุงเทพมหานคร ปี พ.ศ. 2563	3-14
แผนที่ 3.3	แสดงมูลค่าเงินลงทุนเฉลี่ยต่อแห่งของสถานประกอบการค้าส่งในเขต กรุงเทพมหานคร ปี พ.ศ. 2563	3-18

บทที่ 1

บทนำ

1.1 หลักการและเหตุผล

การทำธุรกิจในปัจจุบันนี้มีมากมายหลายแบบด้วยกัน แต่รูปแบบการประกอบธุรกิจประเภทหนึ่งที่ได้รับความสะดวกจากเจ้าของกิจการคือการทำธุรกิจค้าส่ง ซึ่งธุรกิจค้าส่งจะเน้นที่การขายสินค้าอุปโภค บริโภค รวมถึงบริการต่าง ๆ ในปริมาณมาก โดยจะแตกต่างจากธุรกิจค้าปลีก เพราะการค้าปลีกจะเป็นการขายสินค้า หรือบริการต่าง ๆ ให้กับลูกค้าโดยตรงแบบที่ไม่ผ่านคนกลาง

ในช่วงเวลาที่ผ่านมา ธุรกิจค้าส่งเผชิญกับภาวะการแข่งขันและแรงกดดันอย่างรุนแรงไม่ว่าจะเป็นแรงกดดันจากผู้ผลิตซึ่งพยายามเพิ่มการจัดจำหน่ายผ่านช่องทางต่าง ๆ มากขึ้นจนกระทั่งยอดขายของผู้ค้าส่งนอกจากนี้ต้องเผชิญกับการแข่งขันกับรูปแบบการค้าส่ง ค้าปลีกแบบใหม่ ทำให้แนวโน้มการเติบโตของร้านค้าส่งแบบเดิมค่อย ๆ ลดลง ผู้ผลิตมีแนวโน้มที่จะตัดช่วงผู้ค้าส่ง หาผู้ค้าส่งรายใหม่ หรือรูปแบบใหม่ ๆ เข้ามาแทนที่

ปัจจุบันมีผู้ค้าส่งดำเนินธุรกิจทั้งค้าส่งและค้าปลีกในธุรกิจเดียวกัน โดยอาจกำหนดปริมาณขั้นต่ำในการขายส่งไว้ เพื่อให้ผู้ค้าปลีกซื้อสินค้าได้ในราคาถูก ในขณะที่ผู้ซื้อสินค้าจำนวนน้อยขึ้น จะต้องซื้อสินค้าในราคาขายปลีก ช่องทางการขายนี้ถือเป็นอีกหนึ่งช่องทางการขาย (Distribution Channel) ให้กับผู้ผลิตนอกเหนือจากการมีสาขาเพิ่มเพื่อดำเนินธุรกิจค้าส่ง

1.2 วัตถุประสงค์

1. เพื่อทราบถึงจำนวน และการกระจายตัวของร้านค้าส่งในเขตกรุงเทพมหานคร
2. เพื่อทราบถึงการเปลี่ยนแปลงของร้านค้าส่งในเขตกรุงเทพมหานคร
3. เพื่อเป็นข้อมูลพื้นฐานประกอบการวางแผนและจัดทำผังเมืองรวมกรุงเทพมหานคร และการดำเนินงานของหน่วยงานอื่น ๆ ที่เกี่ยวข้องและผู้ที่เกี่ยวข้อง

1.3 ขอบเขตการศึกษา

รวบรวมข้อมูลจากร้านค้าส่งในพื้นที่ 50 เขตของกรุงเทพมหานคร

1.4 วิธีการศึกษา

1. ประสานขอข้อมูลจากกรมพัฒนาธุรกิจการค้า กระทรวงพาณิชย์
2. ศึกษาและทบทวนความรู้ทั่วไปของร้านค้าส่ง
3. รวบรวมและประมวลผลข้อมูลตามประเภทของสถานประกอบการ

1.5 ประโยชน์ที่คาดว่าจะได้รับ

1. ทำให้ทราบจำนวนและการกระจายตัวของร้านค้าส่งในเขตกรุงเทพมหานคร
2. สามารถใช้เป็นข้อมูลพื้นฐานสนับสนุนการวางแผนและจัดทำผังเมืองรวม และการดำเนินงานของหน่วยงานอื่น ๆ ที่เกี่ยวข้อง

บทที่ 2

ความรู้ทั่วไปของร้านค้าส่งและกฎหมายที่เกี่ยวข้อง

ความรู้ทั่วไปที่เกี่ยวข้องกับการค้าส่ง ได้แก่ คำนิยามของการค้าส่ง ประเภทของร้านค้าส่งสมัยใหม่ ในประเทศไทย กฎหมายที่เกี่ยวข้องกับการค้าส่ง ได้แก่ พระราชบัญญัติทะเบียนพาณิชย์ พ.ศ. 2499 พระราชบัญญัติการแข่งขันทางการค้า พ.ศ. 2560 ร่างพระราชบัญญัติการประกอบธุรกิจค้าปลีกหรือค้าส่ง พ.ศ. ข้อบัญญัติกรุงเทพมหานคร เรื่อง ควบคุมอาคาร พ.ศ. 2544 ข้อบัญญัติกรุงเทพมหานคร และข้อกำหนดการใช้ประโยชน์ที่ดินตามกฎหมายกระทรวงให้ใช้บังคับผังเมืองรวมกรุงเทพมหานคร พ.ศ. 2556 ที่เกี่ยวข้องกับการประกอบพาณิชย์กรรม รวมทั้งรายงานการศึกษาที่เกี่ยวข้องกับการค้าส่งที่ผ่านมา โดยมีรายละเอียด ดังนี้

2.1 คำนิยามของการค้าส่ง¹

การค้าส่ง (Wholesaling) หมายถึง การซื้อสินค้าหรือวัตถุดิบมาเพื่อการจำหน่ายต่อไปให้กับโรงงานอุตสาหกรรม ผู้ค้าส่งรายอื่น หรือผู้ค้าปลีก จะเห็นว่าลูกค้าของผู้ค้าส่งคือกลุ่มที่ซื้อไปเพื่อการผลิตหรือเพื่อการจำหน่ายต่อไม่ใช่ซื้อไปเพื่อการบริโภคเหมือนลูกค้าของผู้ค้าปลีก จึงอาจกล่าวได้ว่าพ่อค้าส่งจะมีบทบาทสำคัญในการช่วยผู้ผลิตวัตถุดิบหรือผู้ผลิตสินค้าสำเร็จรูปกระจายวัตถุดิบหรือสินค้าสำเร็จรูปไปสู่ตลาด โดยผ่านคนกลางประเภทอื่น ๆ

การค้าส่ง หมายถึง กิจกรรมที่เกี่ยวข้องกับการจำหน่ายสินค้าและบริการให้แก่ผู้ที่ซื้อไปเพื่อขายต่อหรือเพื่อใช้ในธุรกิจผู้ค้าส่ง (Wholesalers) หรืออาจเรียกว่า ผู้จัดจำหน่าย (Distributors) ต่างจากผู้ค้าปลีกหลายประการ ประการแรก ผู้ค้าส่งให้ความสำคัญกับทำเลที่ตั้ง การจัดบรรยากาศ และการส่งเสริมการตลาดน้อยกว่าผู้ค้าปลีก เพราะไม่ได้เน้นผู้บริโภคคนสุดท้าย ประการที่สอง การค้าส่งจะมีขนาดใหญ่กว่าการค้าปลีกและจะครอบคลุมพื้นที่กว้างขวางกว่าการค้าปลีกด้วย

ธุรกิจค้าส่ง คือ ธุรกิจที่ดำเนินกิจการที่เกี่ยวข้องกับการจำหน่ายสินค้าและบริการให้แก่ผู้ที่ซื้อ ที่มีวัตถุประสงค์ในการซื้อเพื่อนำไปขายต่อให้แก่ผู้บริโภครายย่อย หรือที่เรียกกันว่า ธุรกิจค้าปลีก

ธุรกิจค้าส่ง เป็นกิจการที่ทำหน้าที่เป็นตัวกลางระหว่างผู้ผลิตและผู้ค้าปลีก โดยปกติมักมีปริมาณการซื้อขายครั้งละมาก ๆ เนื่องจากการขายเพื่อนำไปขายต่อให้แก่ผู้บริโภค หรือเพื่อนำไปใช้ในอุตสาหกรรมนั่นเอง

¹จุฑาทิพย์ จิตต์เจริญ, เอกสารประกอบการเรียนการสอน เรื่อง ความรู้เบื้องต้นเกี่ยวกับการประกอบอาชีพค้าส่งและค้าปลีก, กันยายน พ.ศ. 2558

2.2 ความสำคัญของการค้าส่ง

2.1 ธุรกิจค้าส่งช่วยสร้างเศรษฐกิจ โดยการสร้างรายได้มาสู่ประชาชนและสร้างเศรษฐกิจให้เกิดขึ้นในสังคมของประเทศได้เหมือนกับธุรกิจอื่นที่มีส่วนช่วยสังคมเจริญรุ่งเรืองได้ ในปัจจุบันการค้าส่งมีการกระจายอยู่ทั่วไปแทบทุกประเภทของธุรกิจ

2.2 เพิ่มช่องทางการส่งออกสู่ตลาดต่างประเทศ ผู้ค้าส่งบางรายสามารถติดต่อทำการตลาดกับต่างประเทศได้ดี ดังนั้น ข้อมูลทางการตลาดจึงมีความจำเป็นมากสำหรับผู้ค้าส่งเพราะสามารถช่วยเหลือด้านการข้อมูลเพื่อติดต่อตลาดต่างประเทศได้ และอาจทำให้มีโอกาสในการส่งออกได้จำนวนมาก

2.3 ช่วยสร้างรายได้ให้กับประเทศ ซึ่งจากข้อมูลสถิติแห่งชาติมีข้อมูลว่า การค้าส่งจะช่วยเพิ่มปริมาณธุรกิจการค้าปลีกในประเทศ

2.3 รูปแบบของธุรกิจขายส่ง

2.3.1 ขายส่งแบบดั้งเดิม นี่เป็นรูปแบบดั้งเดิมของ *ธุรกิจ ขายส่ง* นั่นคือ เป็นคลังสินค้าขนาดใหญ่ติดต่อกับเจ้าของสินค้า และรับสินค้ามาจากเจ้าของสินค้า และในอีกทางหนึ่งก็ติดต่อกับพวกร้านค้าปลีก หรือโชห่วยต่าง ๆ เพื่อกระจายสินค้า อาจจะมีบริการส่งสินค้าไปถึงร้านของลูกค้าด้วยก็ได้ โดยมากขายส่งแบบดั้งเดิมมักจะไม่มี ความจำเป็นต้องอยู่ในทำเลที่ดีมาก เพราะการติดต่อกับลูกค้ามักจะเป็นแบบ ธุรกิจกับธุรกิจ หรือ Business to Business (B 2 B) ไม่จำเป็นต้องมีการอำนวยความสะดวกให้กับลูกค้ามากนัก เน้นที่การขายราคาถูกกับส่งของให้ตรงเวลามากกว่า

2.3.2 Cash & Carry ธุรกิจค้าส่งในรูปแบบนี้ ในประเทศไทยก็มีมากกว่า 40 ปีแล้ว นั่นคือ MAKRO รูปแบบนี้ เป็นแบบที่เพิ่มความสะดวกให้กับร้านค้าปลีก ธุรกิจร้านอาหาร หรือโรงแรมต่าง ๆ ให้เข้ามาเลือกซื้อสินค้าได้ ในแบบ Modern Trade แลกกับการที่ธุรกิจแบบนี้จะไม่มีการส่งสินค้าให้ ข และลดราคาให้เล็กน้อย ในฐานะที่ธุรกิจไม่ต้องแบกรับต้นทุนในส่วนนี้ ส่วนเรื่องทำเลของค้าส่งลักษณะนี้ เป็นเรื่องที่ไม่มีความจำเป็นแต่ต้องไม่ใช่ชอยลิก เพราะโดยมากก็ยังคงขายสินค้าให้ลูกค้าแบบ Business to Business เป็นส่วนมากเช่นเดียวกับแบบแรก และลูกค้ากลุ่มนี้ คงเลือกที่จะซื้อสินค้าโดยใช้เหตุผลมากกว่าอารมณ์ นั่นคือ ใช้ราคาสินค้าเป็นตัวตัดสิน

2.3.3 ขายส่ง Online คือ ขายส่งแบบ Online เช่น alibaba.com เป็น Marketplace ประเภทหนึ่ง เน้นการขายส่งผ่าน Website ซึ่งหากผู้ผลิตมีสินค้าอยู่ในมือ และต้องการขายส่ง การเริ่มต้นธุรกิจผ่านทาง alibaba.com ก็เป็นอีกทางเลือกหนึ่ง

2.4 ประเภทของผู้ค้าส่ง²

ผู้ค้าส่งมีบทบาทในการเป็นกลไกที่สำคัญต่อการจำหน่ายและกระจายสินค้าสู่ผู้ค้าปลีกและผู้บริโภค ซึ่งส่งผลต่อความสำเร็จหรือยอดขายของสินค้าต่าง ๆ ผู้ประกอบการค้าส่งในตลาดภาคการค้าแบ่งได้เป็นหลายประเภทขึ้นอยู่กับลักษณะของการให้บริการและการมีกรรมสิทธิ์ในตัวสินค้าของผู้ประกอบการ ซึ่งประเภทของผู้ค้าส่ง แบ่งได้ ดังนี้

² ยงยุทธ พงศ์ศิริพันธ์, เอกสารประกอบการสอนออนไลน์ “หน่วยที่ 6 กลยุทธ์ช่องทางการจัดจำหน่ายและการกระจายสินค้า”, มหาวิทยาลัยสุโขทัยธรรมาธิราช เผยแพร่ทาง www.stou.ac.th

2.4.1 ร้านค้าส่ง (Merchant Wholesalers) ธุรกิจค้าส่งประเภทนี้ ผู้ประกอบการมีกรรมสิทธิ์ในตัวสินค้า และมีมูลค่าเงินลงทุนในสถานประกอบการค่อนข้างสูง โดยอาจเรียกอีกชื่อหนึ่งว่า Jobbers หรือ Distributors แบ่งเป็น 2 ประเภท คือ ร้านค้าส่งให้บริการเต็มรูปแบบ (Full Service Wholesalers) และร้านค้าส่งจำกัดการให้บริการ (Limited-Service Wholesalers)

1) ร้านค้าส่งให้บริการเต็มรูปแบบ (Full Service Wholesalers) ร้านค้าส่งประเภทนี้จะมีการให้บริการครบถ้วนตั้งแต่การเก็บรักษาสินค้า มีพนักงานขายในการให้รายละเอียดและคำแนะนำเกี่ยวกับสินค้า การให้สินเชื่อ การจัดส่ง และการให้ความช่วยเหลือด้านการจัดการแก่ร้านค้าปลีก ร้านค้าส่งให้บริการเต็มรูปแบบนี้มีทั้งประเภทร้านค้าส่งที่ขายสินค้าให้กับร้านค้าปลีกโดยให้บริการเต็มรูปแบบ (Wholesales Merchants) และร้านค้าส่งที่ขายสินค้าที่เป็นวัตถุดิบของอุตสาหกรรมให้กับโรงงานผู้ผลิต (Industrial Distributors)

2) ร้านค้าส่งจำกัดการให้บริการ (Limited-Service Wholesalers) ร้านค้าส่งประเภทนี้จะมีให้บริการแก่ลูกค้าที่เป็นผู้ค้าปลีกเป็นบางประการ ได้แก่ ร้านค้าส่งที่ขายสินค้าเป็นเงินสดให้กับร้านค้าปลีก (Cash-and-Carry) ร้านค้าส่งที่ขายและจัดส่งสินค้าเฉพาะสายผลิตภัณฑ์ให้แก่ร้านค้าปลีกและผู้ประกอบการ (Truck Wholesalers) และร้านค้าส่งที่ส่งแคตตาล็อกไปยังร้านค้าปลีกและผู้ประกอบการต่าง ๆ (Mail-order Wholesalers)

2.4.2 นายหน้าและตัวแทน (Broker and Agents) ธุรกิจค้าส่งประเภทนี้ ผู้ประกอบการไม่มีกรรมสิทธิ์ในตัวสินค้า แต่จะทำหน้าที่เป็นคนกลางเพื่อติดต่อให้มีการซื้อขายโดยได้รับค่านายหน้าหรือส่วนต่างของราคาขายเป็นผลตอบแทน

นอกจากนี้ ยังมีผู้ค้าส่งในรูปแบบอื่น ๆ เกิดขึ้นอีกมากมาย เช่น ผู้ค้าส่งสินค้าที่มีโชอาหาร (Rack Jobbers) สหกรณ์ผู้ผลิต (Producer's Cooperatives) ตัวแทนผู้ผลิต (Manufacturer's Agent) ตัวแทนขาย (Selling Agents) ตัวแทนซื้อ (Purchasing Agents) พ่อค่านายหน้า (Commission Merchant) สำนักงานจัดซื้อ (Purchasing Offices) เป็นต้น

2.5. กฎหมายที่เกี่ยวข้องกับการค้าส่ง

ในหัวข้อนี้จะเป็นการกล่าวสรุปถึงกฎหมายที่เกี่ยวข้องกับการค้าส่ง ซึ่งได้แก่ พระราชบัญญัติทะเบียนพาณิชย์ พ.ศ. 2499 พระราชบัญญัติการแข่งขันทางการค้า พ.ศ. 2560 ร่างพระราชบัญญัติการประกอบธุรกิจค้าปลีกหรือค้าส่ง พ.ศ. ข้อบัญญัติกรุงเทพมหานคร เรื่อง ควบคุมอาคาร พ.ศ. 2544 และข้อบัญญัติกรุงเทพมหานคร เรื่อง กำหนดบริเวณห้ามก่อสร้าง ดัดแปลง หรือเปลี่ยนแปลงการใช้อาคารบางชนิดหรือบางประเภท ในพื้นที่บางส่วนของท้องที่ กรุงเทพมหานคร พ.ศ. 2548 และกำหนดการใช้ประโยชน์ที่ดินตามกฎหมายกระทรวงให้ใช้บังคับผังเมืองรวมกรุงเทพมหานคร พ.ศ. 2556 ที่เกี่ยวข้องกับการประกอบพาณิชย์กรรม

2.5.1 พระราชบัญญัติทะเบียนพาณิชย์ พ.ศ. 2499

การประกอบธุรกิจค้าปลีก-ค้าส่งนับเป็นกิจการที่เป็นพาณิชย์กิจตามความหมายแห่งพระราชบัญญัติทะเบียนพาณิชย์ พ.ศ. 2499 มาตรา 6 โดยเข้าหลักเกณฑ์ “การซื้อ การขายฯ” ซึ่งต้องจดทะเบียนพาณิชย์ตามหลักเกณฑ์ที่กำหนด โดยต้องจดทะเบียนพาณิชย์ ณ ท้องที่นั้น ๆ ที่เป็นที่ตั้งของสำนักงานใหญ่ และหากสำนักงานใหญ่ตั้งอยู่ในเขตกรุงเทพมหานคร ผู้ประกอบการค้าปลีกค้าส่งต้องไปจดทะเบียน ณ สำนักงานทะเบียน กรมพัฒนาธุรกิจการค้า กระทรวงพาณิชย์ การยื่นขอจดทะเบียนพาณิชย์ดังกล่าว ผู้ประกอบการต้องยื่นขอภายใน 30 วัน นับแต่วันที่เริ่มประกอบกิจการนั้น

รายการที่ผู้ประกอบการธุรกิจค้าปลีก-ค้าส่งต้องเสนอเพื่อยื่นขอจดทะเบียนพาณิชย์ ได้แก่

- 1) ชื่อ อายุ สัญชาติ เชื้อชาติ และตำบลที่อยู่ของผู้ประกอบพาณิชย์กิจ
- 2) ชื่อที่ใช้ในการประกอบพาณิชย์กิจ
- 3) ชนิดแห่งพาณิชย์กิจ
- 4) จำนวนเงินทุนซึ่งนำมาใช้ในการประกอบพาณิชย์กิจเป็นประจำ
- 5) ที่ตั้งสำนักงานใหญ่ สาขา โรงเก็บสินค้าและตัวแทนค้าต่าง ๆ
- 6) ชื่อ อายุ เชื้อชาติ สัญชาติ ตำบลที่อยู่ และจำนวนทุนลงหุ้นของผู้เป็นหุ้นส่วนในห้างหุ้นส่วน และจำนวนเงินทุนของห้างหุ้นส่วน
- 7) จำนวนเงินลงทุน จำนวนหุ้น และมูลค่าหุ้นของบริษัทจำกัด จำนวนและมูลค่าหุ้นที่บุคคลแต่ละสัญชาติถืออยู่
- 8) วันที่เริ่มต้นประกอบพาณิชย์กิจในประเทศไทย
- 9) วันที่ขอจดทะเบียนพาณิชย์
- 10) ชื่อที่ใช้ในการประกอบพาณิชย์กิจ ชื่อสัญชาติ และตำบลที่อยู่ของผู้โอนพาณิชย์กิจให้ วันที่และเหตุที่ได้รับโอน

2.5.2 พระราชบัญญัติการแข่งขันทางการค้า พ.ศ. 2560

กฎหมายการแข่งขันทางการค้าได้เริ่มมีการบังคับใช้ตามพระราชบัญญัติป้องกันการค้ากำไรเกินควร พ.ศ. 2490 และพัฒนามาเป็นพระราชบัญญัติกำหนดราคาสินค้าและป้องกันการผูกขาด พ.ศ. 2522 แล้วจึงมีการแยกประเด็นระหว่างป้องกันการผูกขาดและการกำหนดราคาสินค้า และตราขึ้นเป็นพระราชบัญญัติว่าด้วยราคาสินค้าและบริการ พ.ศ. 2542 และพระราชบัญญัติการแข่งขันทางการค้า พ.ศ. 2542 ต่อมา ได้มีการปรับปรุงพระราชบัญญัติการแข่งขันทางการค้า พ.ศ. 2542 เนื่องจากกฎหมายดังกล่าวได้ใช้บังคับมาเป็นเวลานาน

และมีบทบัญญัติบางประการไม่สอดคล้องกับรูปแบบและพฤติกรรมการประกอบธุรกิจที่เปลี่ยนแปลงไป อีกทั้งมีการปรับปรุงมาตรการในการกำกับดูแลการแข่งขันทางการค้าให้มีประสิทธิภาพยิ่งขึ้น และมีองค์การกำกับดูแลการแข่งขันทางการค้าที่มีความคล่องตัวและมีความเป็นอิสระ ทั้งนี้ เพื่อให้ทันต่อพัฒนาการของรูปแบบและพฤติกรรมการประกอบธุรกิจที่มีการเปลี่ยนแปลงอยู่ตลอดเวลา จึงมีการตราพระราชบัญญัติการแข่งขันทางการค้า พ.ศ. 2560 ประกาศในราชกิจจานุเบกษา ลงวันที่ 7 กรกฎาคม 2560 บังคับใช้ในเรื่องดังกล่าว โดยสรุปสาระสำคัญ ดังนี้

1) พระราชบัญญัติการแข่งขันทางการค้า พ.ศ. 2560 ได้กำหนดนิยามคำศัพท์ที่เกี่ยวข้อง คือ

“ธุรกิจ” หมายความว่า กิจการอันดำเนินการเพื่อประโยชน์ทางการค้าในทางเกษตรกรรม อุตสาหกรรม พาณิชยกรรม การเงิน การประกันภัย และการบริการ และให้หมายความรวมถึงกิจการอื่นตามที่กำหนดโดยกฎกระทรวง

“ผู้ประกอบการธุรกิจ” หมายความว่า ผู้จำหน่าย ผู้ผลิตเพื่อจำหน่าย ผู้ส่งหรือนำเข้ามาในราชอาณาจักรเพื่อจำหน่าย ผู้ซื้อเพื่อผลิตหรือจำหน่ายต่อซึ่งสินค้า หรือผู้ให้บริการในธุรกิจ

“สินค้า” หมายความว่า สิ่งของที่ใช้ในการอุปโภคหรือบริโภค รวมทั้งเอกสารแสดงสิทธิในสิ่งของนั้น

“บริการ” หมายความว่า การรับจัดทำกรงาน การให้สิทธิใด ๆ การให้ใช้หรือให้ประโยชน์ในทรัพย์สิน หรือกิจการใด ๆ โดยเรียกค่าตอบแทนเป็นเงินหรือผลประโยชน์อื่น แต่ไม่รวมถึงการจ้างแรงงาน

“ราคา” หมายความว่า ราคาสินค้า และให้หมายความรวมถึงค่าตอบแทนสำหรับการให้บริการด้วย

“ตลาด” หมายความว่า ตลาดที่เกี่ยวข้องเนื่องในสินค้าหรือบริการชนิดเดียวกันหรือที่สามารถใช้ทดแทนกันได้ โดยให้พิจารณาด้านคุณลักษณะ ราคา หรือวัตถุประสงค์การใช้งานของสินค้าหรือบริการ และด้านพื้นที่ในการจำหน่ายสินค้าหรือให้บริการ

“ผู้ประกอบการธุรกิจซึ่งมีอำนาจเหนือตลาด” หมายความว่า ผู้ประกอบธุรกิจรายหนึ่งหรือหลายราย ในตลาดใดตลาดหนึ่ง ซึ่งมีส่วนแบ่งตลาดและยอดเงินขายเกินกว่าเกณฑ์ที่คณะกรรมการประกาศกำหนด โดยให้นำปัจจัยสภาพการแข่งขันของตลาดอย่างใดอย่างหนึ่งหรือหลายอย่างแล้วแต่กรณี มาประกอบการพิจารณา ทั้งนี้ ให้คณะกรรมการพิจารณาทบทวนเกณฑ์ส่วนแบ่งตลาดและยอดเงินขายอย่างน้อยหนึ่งครั้งภายในระยะเวลาสามปีนับแต่วันออกประกาศ การนับส่วนแบ่งตลาดและยอดเงินขายของผู้ประกอบธุรกิจรายหนึ่งซึ่งมีอำนาจเหนือตลาด ให้นำส่วนแบ่งตลาดและยอดเงินขายในตลาดใดตลาดหนึ่งของบรรดาผู้ประกอบการที่มีความสัมพันธ์กันทางนโยบายหรืออำนาจสั่งการตามหลักเกณฑ์ที่คณะกรรมการประกาศกำหนดด้วย และให้ถือว่าบรรดาผู้ประกอบการที่มีส่วนแบ่งตลาดและยอดเงินขายดังกล่าวเป็นผู้ประกอบธุรกิจซึ่งมีอำนาจเหนือตลาด

“ปัจจัยสภาพการแข่งขัน” หมายความว่า จำนวนผู้ประกอบการในตลาด จำนวนเงินลงทุน การเข้าถึงปัจจัยการผลิตที่สำคัญ ช่องทางการจัดจำหน่าย เครือข่ายในการประกอบธุรกิจ โครงสร้างพื้นฐานที่จำเป็นในการประกอบธุรกิจ กฎระเบียบของภาครัฐ และปัจจัยอื่นตามที่คณะกรรมการประกาศกำหนด

2) กำหนดให้มี “คณะกรรมการการแข่งขันทางการค้า” ประกอบด้วย ประธานกรรมการ รองประธานกรรมการหนึ่งคน และกรรมการอื่นอีกห้าคน ซึ่งนายกรัฐมนตรีแต่งตั้งจากบุคคลที่ผ่านการคัดเลือกโดยความเห็นชอบของคณะรัฐมนตรี และให้เลขาธิการเป็นเลขานุการคณะกรรมการ โดยมีการกำหนดคุณสมบัติเพิ่มเติมที่สำคัญ คือ ต้องเป็นผู้ที่มีผลงานหรือเคยปฏิบัติงานที่แสดงให้เห็นถึงการเป็นผู้มีความรู้ และมีความ

เชี่ยวชาญหรือมีประสบการณ์ไม่น้อยกว่า 10 ปี ในสาขานิติศาสตร์ เศรษฐศาสตร์ การเงิน การบัญชี อุตสาหกรรม การบริหารธุรกิจ การคุ้มครองผู้บริโภค หรือในสาขาอื่นอันจะเป็นประโยชน์ต่อการกำกับดูแลการแข่งขันทางการค้า กรรมการมีวาระการดำรงตำแหน่งคราวละ 4 ปี และให้ดำรงตำแหน่งได้เพียง 2 วาระ

ทั้งนี้ ในการแต่งตั้งกรรมการฯ ให้มีคณะกรรมการสรรหาคณะหนึ่งจำนวน 9 คน ทำหน้าที่คัดเลือกบุคคลที่สมควรได้รับการเสนอชื่อเป็นกรรมการ ประกอบด้วย ปลัดกระทรวงการคลัง ปลัดกระทรวงเกษตรและสหกรณ์ ปลัดกระทรวงพาณิชย์ ปลัดกระทรวงยุติธรรม ปลัดกระทรวงอุตสาหกรรม เลขาธิการคณะกรรมการพัฒนาการเศรษฐกิจและสังคมแห่งชาติ เลขาธิการคณะกรรมการคุ้มครองผู้บริโภค ประธานกรรมการสภาหอการค้าแห่งประเทศไทย และประธานสภาอุตสาหกรรมแห่งประเทศไทย

3) ให้จัดตั้งสำนักงานคณะกรรมการการแข่งขันทางการค้าขึ้นเป็นหน่วยงานของรัฐที่ไม่เป็นส่วนราชการและไม่เป็นรัฐวิสาหกิจ และให้มีฐานะเป็นนิติบุคคล มีอำนาจหน้าที่ ดังต่อไปนี้

- (1) รับผิดชอบงานธุรการของคณะกรรมการและคณะอนุกรรมการ
- (2) ติดตามพฤติกรรมของผู้ประกอบธุรกิจที่อาจก่อให้เกิดการฝ่าฝืนพระราชบัญญัตินี้และรายงานต่อคณะกรรมการ
- (3) ศึกษา ค้นคว้า วิเคราะห์ วิจัยเกี่ยวกับสินค้า การบริการ และพฤติกรรมในการประกอบธุรกิจรวมทั้งเสนอแนะแนวทางและให้ความเห็นในการส่งเสริม พัฒนาและกำกับดูแลการประกอบธุรกิจ
- (4) จัดทำฐานข้อมูลขนาดตลาดสินค้าหรือบริการที่มีแนวโน้มจะก่อให้เกิดการผูกขาดตลาดตามที่คณะกรรมการกำหนด และเผยแพร่ต่อสาธารณชน
- (5) รับเรื่องร้องเรียนที่บุคคลใดอ้างว่าได้มีการฝ่าฝืนพระราชบัญญัตินี้ และดำเนินการแสวงหาข้อเท็จจริงและรวบรวมพยานหลักฐานในเรื่องที่ร้องเรียนให้ได้ข้อเท็จจริงเพียงพอ เพื่อนำเสนอ คณะกรรมการพิจารณา ตามระเบียบที่คณะกรรมการกำหนด
- (6) ถูกรวมสิทธิ มีสิทธิครอบครอง และมีทรัพย์สินใด ๆ
- (7) ก่อตั้งสิทธิหรือทำนิติกรรมใด ๆ เกี่ยวกับทรัพย์สิน
- (8) แลกเปลี่ยนข้อมูล ร่วมดำเนินการในการเจรจา ทำความตกลงและร่วมมือกับองค์กรหรือหน่วยงานในประเทศและต่างประเทศในกิจการที่เกี่ยวกับการดำเนินงานของสำนักงาน
- (9) จัดให้มีหรือให้ความร่วมมือกับองค์กรอื่นในการศึกษาอบรมและพัฒนาความรู้เกี่ยวกับการแข่งขันทางการค้า
- (10) ประสานงานและให้ความร่วมมือกับส่วนราชการและหน่วยงานของรัฐที่เกี่ยวข้องในการปฏิบัติหน้าที่ตามพระราชบัญญัตินี้
- (11) รับค่าธรรมเนียมตามที่กำหนดในกฎหมาย และค่าตอบแทน ค่าบริการ หรือรายได้จากการดำเนินงาน
- (12) เผยแพร่ผลคำวินิจฉัยของคณะกรรมการต่อสาธารณชน
- (13) จัดทำรายงานประจำปีแสดงผลงานและอุปสรรคในการดำเนินงานของคณะกรรมการและสำนักงานเสนอต่อคณะรัฐมนตรี และเผยแพร่ต่อสาธารณชน
- (14) ปฏิบัติการตามประกาศ ระเบียบ มติของคณะกรรมการ และปฏิบัติการตามที่คณะกรรมการหรือคณะอนุกรรมการมอบหมาย

(15) ปฏิบัติการอื่นใดที่กฎหมายกำหนดให้เป็นอำนาจหน้าที่ของสำนักงาน

สำนักงานฯ มีเลขานุการเป็นผู้รับผิดชอบการปฏิบัติงานของสำนักงานขึ้นตรงต่อประธานกรรมการ และเป็นผู้บังคับบัญชาพนักงานและลูกจ้างของสำนักงาน ตลอดจนเป็นผู้แทนสำนักงานในกิจการของสำนักงานที่เกี่ยวข้องกับบุคคลภายนอก

4) การป้องกันการผูกขาดและการค้าที่ไม่เป็นธรรม โดยเฉพาะเรื่องของการรวมธุรกิจ ซึ่งหมายความรวมถึง การควบรวมระหว่างผู้ผลิตรวมกับผู้ผลิต ผู้จำหน่ายรวมกับผู้จำหน่าย ผู้ผลิตรวมกับผู้จำหน่าย หรือผู้บริกรวมกับผู้บริกร โดยแบ่งแยกการรวมธุรกิจออกเป็น 2 แบบ ได้แก่ แบบที่ 1 การรวมธุรกิจที่ส่งผลให้มีการลดการแข่งขันอย่างมีนัยสำคัญในตลาด ให้แจ้งต่อคณะกรรมการภายใน 7 วันนับแต่วันที่รวมธุรกิจ หรือแบบที่ 2 หากควบรวมแล้วทำให้เกิดการผูกขาดหรือมีอำนาจเหนือตลาด ต้องได้รับอนุญาตจากคณะกรรมการ ซึ่งจะพิจารณาตามความจำเป็นทางธุรกิจ ประโยชน์ต่อการส่งเสริมการประกอบธุรกิจ การไม่ก่อให้เกิดความเสียหายต่อเศรษฐกิจอย่างร้ายแรง และการไม่กระทบต่อผู้บริโภคส่วนรวม ทั้งนี้ คณะกรรมการจะต้องสรุปเรื่องให้ได้ภายใน 90 วัน และขยายเวลาได้อีก 15 วัน โดยต้องระบุเหตุในการอนุญาตการรวมธุรกิจไว้ด้วย หากผู้ประกอบการไม่เห็นด้วยกับคำสั่ง มีสิทธิฟ้องศาลปกครองได้ภายใน 60 วัน พร้อมกันนี้ ได้มีการกำหนดค่าธรรมเนียมการขออนุญาตรวมธุรกิจ ครั้งละ 250,000 บาท การขอให้วินิจฉัย ครั้งละ 50,000 บาท และค่าคัดหรือรับรองสำเนาคำสั่ง หน้าที่ละ 100 บาท จากเดิมที่ไม่มี

นอกจากนี้ พระราชบัญญัติฯ ยังได้กำหนดบทลงโทษ ทั้งโทษอาญาและโทษทางปกครอง สำหรับกรณีที่ผู้ประกอบการกระทำความผิด ไม่ปฏิบัติตามหรือฝ่าฝืนกฎหมาย เช่น การกำหนดเงื่อนไขที่ไม่เป็นธรรมหรือแทรกแซงการกระทำของผู้อื่น กรณีผู้ประกอบการที่มีพฤติกรรมก้ำกั้วกัน ทำให้เกิดการผูกขาด เช่น กำหนดราคา กำหนดเงื่อนไข จำกัดปริมาณสินค้า หรือดำเนินการในลักษณะสมรู้กันเพื่อลดคุณภาพสินค้าหรือบริการ เป็นต้น รวมทั้งการกระทำผิดเกี่ยวกับการรวมธุรกิจ เช่น การไม่แจ้งผลการรวมธุรกิจภายใน 7 วัน เป็นต้น

2.5.3 ร่างพระราชบัญญัติการประกอบธุรกิจค้าปลีกหรือค้าส่ง พ.ศ.

ในปัจจุบัน ประเทศไทยยังไม่มีกฎหมายเฉพาะที่ใช้กำกับดูแลโดยตรงกับการดำเนินธุรกิจค้าปลีกหรือค้าส่ง หน่วยงานที่เกี่ยวข้องได้อาศัยกฎหมายที่มีอยู่ในการดูแลการดำเนินธุรกิจการค้าปลีกและค้าส่ง ซึ่งได้แก่กฎหมายผังเมืองและกฎหมายควบคุมอาคาร ที่มีส่วนเกี่ยวข้องขออนุญาตปลูกสร้างอาคารประเภทดังกล่าว และกฎหมายเกี่ยวกับการแข่งขันทางการค้า ที่ดูแลให้เกิดความเป็นธรรมระหว่างผู้ประกอบการด้วยกันเอง และระหว่างผู้ประกอบการกับประชาชนผู้บริโภค

กรมการค้าภายใน กระทรวงพาณิชย์ ได้เสนอหลักการกฎหมายการประกอบธุรกิจค้าปลีกหรือค้าส่งต่อคณะรัฐมนตรีครั้งแรก ในปี พ.ศ. 2544 เนื่องจากปัญหาการขยายตัวอย่างรวดเร็วของธุรกิจร้านค้าปลีก-ค้าส่งสมัยใหม่ (Modern Trade) กระทบต่อธุรกิจขนาดกลางและขนาดย่อม ตลอดจนผู้ค้าปลีก-ค้าส่งดั้งเดิม หลายแห่งต้องปิดกิจการ วิถีตลาดและวิถีชีวิตแบบพอเพียงและพึ่งพาอาศัยกันแบบดั้งเดิมถูกทำลาย ผู้บริโภคเปลี่ยนแปลงพฤติกรรมเป็นการใช้จ่ายเกินความจำเป็น และยังไม่มีความคุ้มครองที่มีบทบัญญัติที่ชัดเจนในการกำกับดูแลการประกอบธุรกิจค้าปลีก-ค้าส่ง ปัญหาดังกล่าวได้สะท้อนเป็นข้อร้องเรียนสรุปความต้องการในการแก้ไขคือ การหยุดการขยายสาขาของธุรกิจร้านค้าปลีก-ค้าส่งสมัยใหม่ (Modern Trade) การแก้ไขปัญหาความไม่เป็นธรรมทางการค้า โดยเฉพาะการจำหน่ายสินค้าต่ำกว่าทุน และความต้องการให้มีกฎหมายค้าปลีก-ค้าส่ง

ร่างพระราชบัญญัติการประกอบธุรกิจค้าปลีกหรือค้าส่ง พ.ศ. ที่กระทรวงพาณิชย์ ได้ยกร่างไว้ มีรายละเอียดเกี่ยวกับหลักการและสาระสำคัญ โดยสรุป ดังนี้

1) หลักการ

- เพื่อให้ผู้ประกอบการธุรกิจค้าปลีก-ค้าส่งรายใหญ่ รายเล็กอยู่ร่วมกันได้ภายใต้กฎกติกาการแข่งขันที่เป็นธรรมต่อทุกฝ่าย

- เพื่อส่งเสริมและพัฒนาโซ่ห่วงโซ่ ให้สามารถแข่งขันได้

2) หลักการ

(1) ขอบเขตการกำกับดูแลเฉพาะ

- สินค้าอุปโภคบริโภค ที่ใช้ในชีวิตประจำวันเป็นส่วนใหญ่

- ประเภทธุรกิจ ที่มีปัญหาการแข่งขันกับโซ่ห่วงโซ่ ยกเว้นธุรกิจบางประเภท

- ขนาดธุรกิจที่ต้องขออนุญาตได้แก่ ธุรกิจค้าปลีก-ค้าส่งที่มีพื้นที่1,000 ตารางเมตรขึ้นไป ธุรกิจที่มีรายได้รวมทุกสาขา 1,000 ล้านบาทขึ้นไป และธุรกิจที่ได้รับสิทธิในทรัพย์สินทางปัญญาของธุรกิจที่มีพื้นที่หรือรายได้ที่กำหนด

(2) มาตรการการกำกับดูแล

- กำหนดหลักเกณฑ์ เงื่อนไขแต่ละประเภท แยกจากกัน

- กำหนดหลักเกณฑ์ที่สำคัญ ได้แก่ สถานที่ตั้ง วันเวลา เปิด-ปิด การจัดสิ่งอำนวยความสะดวก หลักเกณฑ์เงื่อนไขอื่นที่จำเป็นและผู้ประกอบธุรกิจอยู่ก่อนกฎหมายบังคับใช้ให้ประกอบธุรกิจต่อไปได้ แต่ต้องมาขออนุญาตและปฏิบัติตามกฎกระทรวง

(3) กลไกและขั้นตอนการบังคับใช้กฎหมาย

- การออกกฎกระทรวง คณะกรรมการให้คำแนะนำต่อรัฐมนตรีว่าการกระทรวงพาณิชย์

- การขออนุญาต ได้กำหนดให้อธิบดีกรมการค้าภายในเป็นผู้อนุญาตสำหรับกรณีการขออนุญาตในพื้นที่กรุงเทพมหานคร และให้ผู้ว่าราชการจังหวัดเป็นผู้อนุญาตกรณีการขออนุญาตในพื้นที่ต่างจังหวัด

ภายใต้พระราชบัญญัติการประกอบธุรกิจค้าปลีกหรือค้าส่งดังกล่าว จะเห็นได้ว่าการบังคับใช้กฎหมายในแต่ละพื้นที่จะมีการออกกฎกระทรวงการประกอบธุรกิจค้าปลีกหรือค้าส่งในพื้นที่ต่าง ๆ อีก ซึ่ง ตัวอย่างกฎกระทรวงการประกอบธุรกิจค้าปลีกหรือค้าส่งมีหลักการสำคัญ ดังนี้

1) การกำหนดแยกประเภทธุรกิจค้าปลีก-ค้าส่งที่อยู่ในเป้าหมาย

ในระยะแรก เป้าหมายเฉพาะ 4 ประเภทที่มีผลกระทบต่อโซ่ห่วงโซ่ ได้แก่ร้านค้าปลีกขนาดใหญ่ (Hypermart/Discount Store/Supercenter) ร้านค้าเงินสดและบริการตนเอง (Cash & Carry) ร้านสรรพอาหาร (Supermarket) ร้านสะดวกซื้อประเภท Discount Convenience Store และ Convenience Store ทั้งนี้ มีประเภทธุรกิจที่ไม่ได้อยู่ในเป้าหมายมี 3 ประเภท ได้แก่ห้างสรรพสินค้า (Department Store)ร้านจำหน่ายสินค้าเฉพาะอย่าง (Special Store)ร้านจำหน่ายสินค้าเฉพาะอย่างราคาถูก (Category Killer)

2) กำหนดแยกประเภทธุรกิจค้าปลีก-ค้าส่ง

3) กำหนดหลักเกณฑ์ฯ การประกอบธุรกิจค้าปลีก-ค้าส่งแต่ละประเภท เช่น

(1) กรณีร้านค้าปลีกขนาดใหญ่ (Hypermart/Discount Store/Supercenter) และร้านค้าเงินสดและบริการตนเอง (Cash & Carry) บริเวณที่ตั้งห่างเขตเทศบาลไม่น้อยกว่า 12 กิโลเมตร ความหนาแน่น

ประชากรรวมผู้เดินทางเข้าออกและนักท่องเที่ยวในอำเภอ ไม่น้อยกว่า 100,000 คน / 1 แห่งมีการกำหนดรายได้ต่อหัวของประชากรและจำนวนร้านค้าเดิมที่มีอยู่ในบริเวณดังกล่าวเวลาเปิด/ปิดไม่เกินวันละ 12 ชั่วโมงมีที่จอดรถ 1 คันต่อพื้นที่อาคาร 20 ตารางเมตร และมีการจัดระบบจราจรไม่ให้ติดขัด

(2) กรณีร้านสรรพอาหาร* (Supermarket) บริเวณที่ตั้งห่างเขตเทศบาลไม่น้อยกว่า 5 กิโลเมตร ความหนาแน่นประชากรรวมผู้เดินทางเข้าออกและนักท่องเที่ยวในอำเภอ ไม่น้อยกว่า 50,000 คน / 1 แห่งมีการกำหนดรายได้ต่อหัวของประชากรและจำนวนร้านค้าเดิมที่มีอยู่ในบริเวณดังกล่าวเวลาเปิด/ปิดไม่เกินวันละ 12 ชั่วโมงมีที่จอดรถ 1 คันต่อพื้นที่อาคาร 20 ตารางเมตร และมีการจัดระบบจราจรไม่ให้ติดขัด

(3) กรณีร้านสะดวกซื้อประเภท Discount Convenience Store ซึ่งเป็นรูปแบบการค้าปลีกที่แตกต่างจากกลุ่มซูเปอร์เซ็นเตอร์โดยมีลักษณะผสมระหว่างการค้าปลีกแบบสะดวกซื้อแต่สินค้ามีราคาถูกบริเวณที่ตั้งห่างเขตเทศบาลไม่น้อยกว่า 500 เมตร ความหนาแน่นประชากรรวมผู้เดินทางเข้าออกและนักท่องเที่ยวในอำเภอ ไม่น้อยกว่า 10,000 คน / 1 แห่งมีการกำหนดรายได้ต่อหัวของประชากรและจำนวนร้านค้าเดิมที่มีอยู่ในบริเวณดังกล่าวเวลาเปิด/ปิดไม่เกินวันละ 15 ชั่วโมงไม่มีข้อกำหนดเรื่องที่จอดรถ

(4) กรณีร้านสะดวกซื้อ (Convenience Store) ไม่มีข้อกำหนดเรื่องระยะห่าง ระยะเวลาเปิด/ปิด และที่จอดรถ แต่กำหนดความหนาแน่นประชากรรวมผู้เดินทางเข้าออกและนักท่องเที่ยวในอำเภอ ไม่น้อยกว่า 3,000 คน / 1 แห่ง

อย่างไรก็ดี ความคืบหน้าในเรื่องการออกพระราชบัญญัติการประกอบธุรกิจค้าปลีกหรือค้าส่งนั้น กระทรวงพาณิชย์ได้มีการว่าจ้างมูลนิธิสถาบันวิจัยเพื่อการพัฒนาประเทศไทย (TDRI) ศึกษาเพื่อเตรียมความพร้อมในการร่างกฎหมายดังกล่าว ซึ่งเป็นไปตามรายงานการศึกษาเรื่อง โครงสร้างธุรกิจค้าปลีกค้าส่ง สภาพปัญหา และแนวทางการแก้ไขปัญหา จัดทำโดยคณะกรรมการพาณิชย์ การอุตสาหกรรม และการแรงงาน สภานิติบัญญัติแห่งชาติ (สนช.) เพื่อพิจารณา ซึ่งคณะกรรมการฯ มีเห็นว่า ควรมีการออกกฎหมายประกอบธุรกิจค้าปลีกค้าส่ง เป็นมาตรการกำกับดูแลและส่งเสริมธุรกิจการค้าปลีกค้าส่งดั้งเดิม ให้สามารถประกอบธุรกิจและคงอยู่ได้ในระบบการค้าสมัยใหม่

ผลการศึกษาดังกล่าว มูลนิธิสถาบันวิจัยเพื่อการพัฒนาประเทศไทย (TDRI) ระบุว่า ประเทศไทยยังไม่มี ความจำเป็นต้องออกกฎหมายค้าปลีกเพื่อมาควบคุมร้านค้าปลีกขนาดใหญ่ หรือร้านสะดวกซื้อสมัยใหม่ เนื่องจากการเติบโตของห้างร้านเหล่านี้ไม่ได้เกิดจากการผูกขาด แต่เกิดจากการเปลี่ยนแปลงของรูปแบบร้านค้าปลีก ซึ่งสอดคล้องกับพฤติกรรมในการเลือกซื้อสินค้าของผู้บริโภคที่เปลี่ยนไป นอกจากนี้ กระทรวงพาณิชย์ ได้ให้ความเห็นเพิ่มเติมว่า ปัจจุบันร้านค้าปลีกค้าส่งสมัยใหม่ได้ขยายตัวครอบคลุมทุกพื้นที่ และผู้ประกอบการที่เป็นกลุ่มผู้ค้ารายย่อยหรือขนาดกลาง ได้มีการพัฒนาทั้งการจัดร้าน การจัดวางสินค้า และการจำหน่าย โดยมีการรวมกลุ่มกันเพื่อเพิ่มอำนาจการต่อรอง และความสามารถในการแข่งขัน สิ่งเหล่านี้ถือเป็นประโยชน์กับผู้บริโภค ทำให้การออกกฎหมายเพื่อควบคุมการขยายตัวของธุรกิจค้าปลีก จึงต้องระมัดระวังไม่ให้กระทบต่อบรรยากาศและสากล และสำหรับการพัฒนาผู้ประกอบการค้าปลีกรายย่อยที่ผ่านมา กระทรวงพาณิชย์ ได้จัดทำโครงการธงฟ้าประชารัฐ โครงการพัฒนาค้าปลีกไทยให้เข้มแข็งและยั่งยืน และการพัฒนาค้าปลีกชุมชน เพื่อส่งเสริม และ

*ซูเปอร์มาร์เก็ต (อังกฤษ: Supermarket) หรือ ร้านสรรพอาหาร (มาจาก สรรพ + อาหาร) ในภาษาไทย คือร้านค้าแบบบริการตนเองอันเป็นรูปแบบหนึ่งของร้านขายของชำ ซึ่งเสนอขายสินค้าอาหารและของใช้ในครัวเรือนหลายประเภทโดยจัดจำแนกไว้ตามแผนก ซูเปอร์มาร์เก็ตมีขนาดใหญ่กว่าและมีสินค้าให้เลือกซื้อหลากหลายมากกว่าร้านขายของชำแบบดั้งเดิม และยังจำหน่ายสินค้าที่พบได้ปกติในร้านสะดวกซื้อ แต่ก็ยิ่งเล็กกว่าและมีสินค้าจำกัดประเภทกว่าไฮเปอร์มาร์เก็ตหรือซูเปอร์สโตร์

พัฒนาผู้ประกอบการสามารถแข่งขันระดับโลกได้ และเพื่อยกระดับขีดความสามารถของผู้ประกอบการให้สามารถแข่งขัน กับร้านค้าปลีกค้าส่งขนาดใหญ่ได้³

2.5.4 ข้อบัญญัติกรุงเทพมหานคร เรื่อง ควบคุมอาคาร พ.ศ. 2544

ข้อบัญญัติกรุงเทพมหานคร เรื่อง ควบคุมอาคาร พ.ศ. 2544 ได้กำหนดการวิเคราะห์ศัพท์ ซึ่งมี ส่วนที่เกี่ยวข้องกับพาณิชยกรรมประเภทการค้าปลีก-ค้าส่ง คือ

“อาคารพาณิชย์” หมายความว่า อาคารที่ใช้ประโยชน์ในการพาณิชยกรรมหรือบริการธุรกิจ หรือ อุตสาหกรรม ที่ใช้เครื่องจักรที่มีกำลังการผลิตเทียบไม่เกิน 5 แรงม้า

“อาคารสรรพสินค้า” หมายความว่า อาคารหรือส่วนหนึ่งส่วนใดของอาคารที่มีพื้นที่สำหรับแสดง หรือขายสินค้าต่าง ๆ และมีพื้นที่ตั้งแต่ 300 ตารางเมตรขึ้นไป โดยมีการแบ่งส่วนของอาคารตามประเภทของสินค้า หรือตามเจ้าของพื้นที่ ไม่ว่าจะการแบ่งส่วนนั้นจะทำให้ลักษณะของการกันเป็นห้องหรือไม่ก็ตาม โดยให้หมายความ รวมถึงอาคารแสดงสินค้าด้วย

สำหรับข้อกำหนดในการก่อสร้างอาคารที่เกี่ยวข้องกับพาณิชยกรรมประเภทการค้าปลีก-ค้าส่ง ในพื้นที่กรุงเทพมหานคร ข้อบัญญัติฯ ได้กำหนดไว้เป็นหลักเกณฑ์โดยทั่วไปที่ต้องถือปฏิบัติตาม ได้แก่

หมวดที่ 2 หลักเกณฑ์ วิธีการและเงื่อนไขเกี่ยวกับการอนุญาต การดำเนินการแจ้งการออกไปรับรองและใบแทน

หมวดที่ 3 ลักษณะต่าง ๆ ของอาคาร

หมวดที่ 4 บันไดและบันไดหนีไฟ

หมวดที่ 5 แนวอาคารและระยะต่าง ๆ

หมวดที่ 8 แบบและวิธีการเกี่ยวกับการติดตั้งระบบการประปา ไฟฟ้า ก๊าซ และการป้องกันอัคคีภัย

หมวดที่ 10 กำลังวัสดุและน้ำหนักบรรทุก

หมวดที่ 11 การก่อสร้าง ดัดแปลง รั้วถนนและเคลื่อนย้ายอาคาร

สำหรับหมวดที่มีข้อกำหนดเกี่ยวข้องกับอาคารพาณิชย์ และอาคารสรรพสินค้าโดยเฉพาะ ได้แก่

หมวดที่ 6 แบบและจำนวนของห้องน้ำและห้องส้วม

หมวดที่ 7 ระบบการจัดแสงสว่าง การระบายอากาศ การระบายน้ำและการจัดการมูลฝอย และสิ่งปฏิกูล

หมวดที่ 9 อาคารจอดรถ ที่จอดรถ ที่กั๊บล้อ และทางเข้าออกของรถ

รายละเอียดของข้อกำหนดสามารถศึกษาเพิ่มเติมได้จาก ข้อบัญญัติกรุงเทพมหานคร เรื่อง ควบคุมอาคาร พ.ศ. 2544

³ไทยรัฐ, เบรกออกกฎหมายคุมค้าปลีก ผลการศึกษาที่ตีอาอีซีซัดธุรกิจไม่ได้ผูกขาด, 2 กรกฎาคม 2561 เวลา 8.08 น.

2.5.5 ข้อบัญญัติกรุงเทพมหานครเรื่อง กำหนดบริเวณห้ามก่อสร้าง ดัดแปลง หรือเปลี่ยนการใช้อาคารบางชนิดหรือบางประเภท ในพื้นที่บางส่วนของท้องที่กรุงเทพมหานคร พ.ศ.2548

ข้อบัญญัติกรุงเทพมหานคร เรื่อง กำหนดบริเวณห้ามก่อสร้าง ดัดแปลง หรือเปลี่ยนการใช้อาคารบางชนิดหรือบางประเภท ในพื้นที่บางส่วนของท้องที่กรุงเทพมหานคร พ.ศ.2548 ได้กำหนดข้อกำหนดในการก่อสร้างอาคารพาณิชย์กรรมประเภทค้าปลีก-ค้าส่งในพื้นที่กรุงเทพมหานคร โดยมีรายละเอียดดังนี้

1) นิยาม

“อาคารพาณิชย์กรรมประเภทค้าปลีก-ค้าส่ง” หมายความว่า อาคารที่ใช้ประโยชน์เพื่อการพาณิชย์กรรมในอาคารหลังเดียวหรือหลายหลัง ที่มีพื้นที่ใช้สอยอาคารรวมกันเพื่อประกอบกิจการขายปลีกขายส่งสินค้าอุปโภคและบริโภคหลากหลายประเภทที่ใช้ในชีวิตประจำวัน ตั้งแต่ 300 ตารางเมตรขึ้นไป แต่ไม่หมายความรวมถึงตลาดตามกฎหมายว่าด้วยการสาธารณสุข และอาคารที่ใช้เฉพาะเพื่อส่งเสริมหรือจำหน่ายสินค้าซึ่งเป็นผลิตภัณฑ์ หรือผลิตภัณฑ์ของชุมชน

2) การกำหนดพื้นที่และข้อกำหนด ภายในบริเวณแนวเขตตามแผนที่ท้ายข้อบัญญัติกรุงเทพมหานครฯ โดยกำหนดบริเวณ ดังนี้

(1) บริเวณที่ 1 (ได้แก่ พื้นที่กรุงเทพมหานครรอบนอก ที่ไม่ใช่บริเวณที่ 2, 3 และ 4) ห้ามก่อสร้างอาคารพาณิชย์กรรมประเภทค้าปลีก-ค้าส่งใด ๆ

(2) บริเวณที่ 2 ห้ามก่อสร้างอาคารพาณิชย์กรรมประเภทค้าปลีก-ค้าส่ง เว้นแต่อาคารพาณิชย์กรรมค้าปลีก-ค้าส่งที่มีพื้นที่ใช้สอยอาคารรวมกันเพื่อประกอบกิจการขายปลีกขายส่งสินค้าอุปโภคและบริโภคหลายประเภทที่ใช้ในชีวิตประจำวัน ตั้งแต่ 300 ตารางเมตร แต่ไม่เกิน 2,000 ตารางเมตร แต่ทั้งนี้จะต้องเป็นไปตามข้อกำหนด ดังต่อไปนี้

(2.1) ที่ดินแปลงที่ใช้เป็นที่ตั้งของอาคารจะต้องอยู่ติดถนนสาธารณะที่มีขนาดเขตทางไม่น้อยกว่า 20 เมตร และจะต้องบรรจบกับถนนสาธารณะที่มีขนาดเขตทางที่เท่ากันหรือมากกว่า

(2.2) แนวศูนย์กลางปากทางเข้าออกของรถยนต์ต้องอยู่ห่างจากทางร่วมทางแยกที่เป็นทางบรรจบกันของถนนสาธารณะที่มีขนาดเขตทางตั้งแต่ 12 เมตรขึ้นไป ไม่น้อยกว่า 100 เมตร

(2.3) มีที่ว่างด้านหน้าอาคารห่างจากเขตที่ดินของผู้อื่นหรือเขตทางของถนนสาธารณะไม่น้อยกว่า 30 เมตร โดยวัดระยะจากขอบนอกสุดของอาคารถึงเขตที่ดินของผู้อื่นหรือริมเขตทางด้านที่ติดกับแปลงที่ดินที่ใช้เป็นที่ตั้งของอาคาร

(2.4) มีที่ว่างด้านข้างและด้านหลังของอาคารห่างจากเขตที่ดินของผู้อื่นหรือเขตทางของถนนสาธารณะไม่น้อยกว่า 6 เมตร โดยวัดระยะจากขอบนอกสุดของอาคารถึงเขตที่ดินของผู้อื่นหรือริมเขตทางด้านที่ติดกับแปลงที่ดินที่ใช้เป็นที่ตั้งของอาคาร

(2.5) มีที่ว่างไม่น้อยกว่าร้อยละ 30 ของแปลงที่ดินที่ใช้เป็นที่ตั้งของอาคาร โดยมีพื้นที่ที่จัดเป็นสวนหรือปลูกต้นไม้ไม่น้อยกว่าร้อยละ 50 ของพื้นที่ว่าง

(2.6) ต้องมีระยะห่างจากแนวเขตที่ดินซึ่งเป็นที่ตั้งศาสนสถาน โบราณสถานสถานศึกษาหรือโรงพยาบาล ไม่น้อยกว่า 500 เมตร โดยวัดระยะจากขอบนอกสุดของแปลงที่ดินที่ใช้เป็นที่ตั้งของอาคารถึงแนวเขตที่ดินของสถานที่ดังกล่าว

(2.7) ต้องมีการจัดทำรายงานการวิเคราะห์ผลกระทบสิ่งแวดล้อมที่ได้รับความเห็นชอบจากสำนักวิเคราะห์ผลกระทบสิ่งแวดล้อม สำนักงานนโยบายและแผนทรัพยากรธรรมชาติและสิ่งแวดล้อม กระทรวงทรัพยากรธรรมชาติและสิ่งแวดล้อม กรณีกฎหมายกำหนดให้ต้องจัดทำ

(2.8) ต้องมีแผนผังการจัดการจราจรและแนวทางแก้ไขผลกระทบด้านการจราจรที่ได้รับความเห็นชอบจากกรุงเทพมหานคร กรณีมีที่จอดรถยนต์ตั้งแต่ 100 คันขึ้นไป

(2.9) ต้องมีหนังสือเห็นชอบในหลักการให้ลดระดับคันหินทางเท้าและทำทางเชื่อมในที่สาธารณะจากผู้ว่าราชการกรุงเทพมหานคร

(2.10) ต้องมีใบอนุญาตให้สร้างทาง ถนน หรือสิ่งอื่นใดในเขตทางหลวง เพื่อเป็นทางเข้าออกทางหลวง ในเขตกรุงเทพมหานคร ซึ่งอยู่ในความรับผิดชอบของหน่วยงานอื่น

(3) บริเวณที่ 3 ห้ามก่อสร้างอาคารพาณิชย์กรรมประเภทค้าปลีก-ค้าส่ง เว้นแต่อาคารพาณิชย์กรรมค้าปลีก-ค้าส่งที่มีพื้นที่ใช้สอยอาคารรวมกันเพื่อประกอบกิจการขายปลีกขายส่งสินค้าอุปโภคและบริโภคหลายประเภทที่ใช้ในชีวิตประจำวัน ตั้งแต่ 300 ตารางเมตร แต่ไม่เกิน 1,000 ตารางเมตร แต่ทั้งนี้จะต้องเป็นไปตามข้อกำหนด ดังต่อไปนี้

(3.1) ที่ดินแปลงที่ใช้เป็นที่ตั้งของอาคารจะต้องอยู่ติดถนนสาธารณะที่มีขนาดเขตทางไม่น้อยกว่า 30 เมตร และจะต้องบรรจบกับถนนสาธารณะที่มีขนาดเขตทางที่เท่ากันหรือมากกว่า

(3.2) แนวศูนย์กลางปากทางเข้าออกของรถยนต์ต้องอยู่ห่างจากทางร่วมทางแยกที่เป็นทางบรรจบกันของถนนสาธารณะที่มีขนาดเขตทางตั้งแต่ 12 เมตรขึ้นไป ไม่น้อยกว่า 200 เมตร

(3.3) มีที่ว่างด้านหน้าอาคารห่างจากเขตที่ดินของผู้อื่นหรือเขตทางของถนนสาธารณะไม่น้อยกว่า 50 เมตร โดยวัดระยะจากขอบนอกสุดของอาคารถึงเขตที่ดินของผู้อื่นหรือริมเขตทางด้านที่ติดกับแปลงที่ดินที่ใช้เป็นที่ตั้งของอาคาร

(3.4) มีที่ว่างด้านข้างและด้านหลังของอาคารห่างจากเขตที่ดินของผู้อื่นหรือเขตทางของถนนสาธารณะไม่น้อยกว่า 6 เมตร โดยวัดระยะจากขอบนอกสุดของอาคารถึงเขตที่ดินของผู้อื่นหรือริมเขตทางด้านที่ติดกับแปลงที่ดินที่ใช้เป็นที่ตั้งของอาคาร

(3.5) มีที่ว่างไม่น้อยกว่าร้อยละ 30 ของแปลงที่ดินที่ใช้เป็นที่ตั้งของอาคาร โดยมีพื้นที่ที่จัดเป็นสวนหรือปลูกต้นไม้ไม่น้อยกว่าร้อยละ 50 ของพื้นที่ว่าง

(3.6) ต้องมีระยะห่างจากแนวเขตที่ดินซึ่งเป็นที่ตั้งศาสนสถาน โบราณสถานสถานศึกษา หรือโรงพยาบาล ไม่น้อยกว่า 500 เมตร โดยวัดระยะจากขอบนอกสุดของแปลงที่ดินที่ใช้เป็นที่ตั้งของอาคารถึงแนวเขตที่ดินของสถานที่ดังกล่าว

(3.7) ต้องมีการจัดทำรายงานการวิเคราะห์ผลกระทบสิ่งแวดล้อมที่ได้รับความเห็นชอบจากสำนักวิเคราะห์ผลกระทบสิ่งแวดล้อม สำนักงานนโยบายและแผนทรัพยากรธรรมชาติและสิ่งแวดล้อม กระทรวงทรัพยากรธรรมชาติและสิ่งแวดล้อม กรณีกฎหมายกำหนดให้ต้องจัดทำ

(3.8) ต้องมีแผนผังการจัดการจราจรและแนวทางแก้ไขผลกระทบด้านการจราจรที่ได้รับความเห็นชอบจากกรุงเทพมหานคร กรณีมีที่จอดรถยนต์ตั้งแต่ 100 คันขึ้นไป

(3.9) ต้องมีหนังสือเห็นชอบในหลักการให้ลดระดับคันหินทางเท้าและทำทางเชื่อมในที่สาธารณะจากผู้ว่าราชการกรุงเทพมหานคร

(3.10) ต้องมีใบอนุญาตให้สร้างทาง ถนน หรือสิ่งอื่นใดในเขตทางหลวง เพื่อเป็นทางเข้าออกทางหลวง ในเขตกรุงเทพมหานคร ซึ่งอยู่ในความรับผิดชอบของหน่วยงานอื่น

(4) บริเวณที่ 4 ห้ามก่อสร้างอาคารพาณิชย์กรรมประเภทค้าปลีก-ค้าส่งที่มีพื้นที่ใช้สอยอาคารรวมกันเพื่อประกอบกิจการขายปลีกขายส่งสินค้าอุปโภคและบริโภคหลายประเภทที่ใช้ในชีวิตประจำวันเกิน 4,000 ตารางเมตรขึ้นไป เว้นแต่จะดำเนินการให้เป็นไปตามที่กำหนดเช่นเดียวกับบริเวณที่ 2

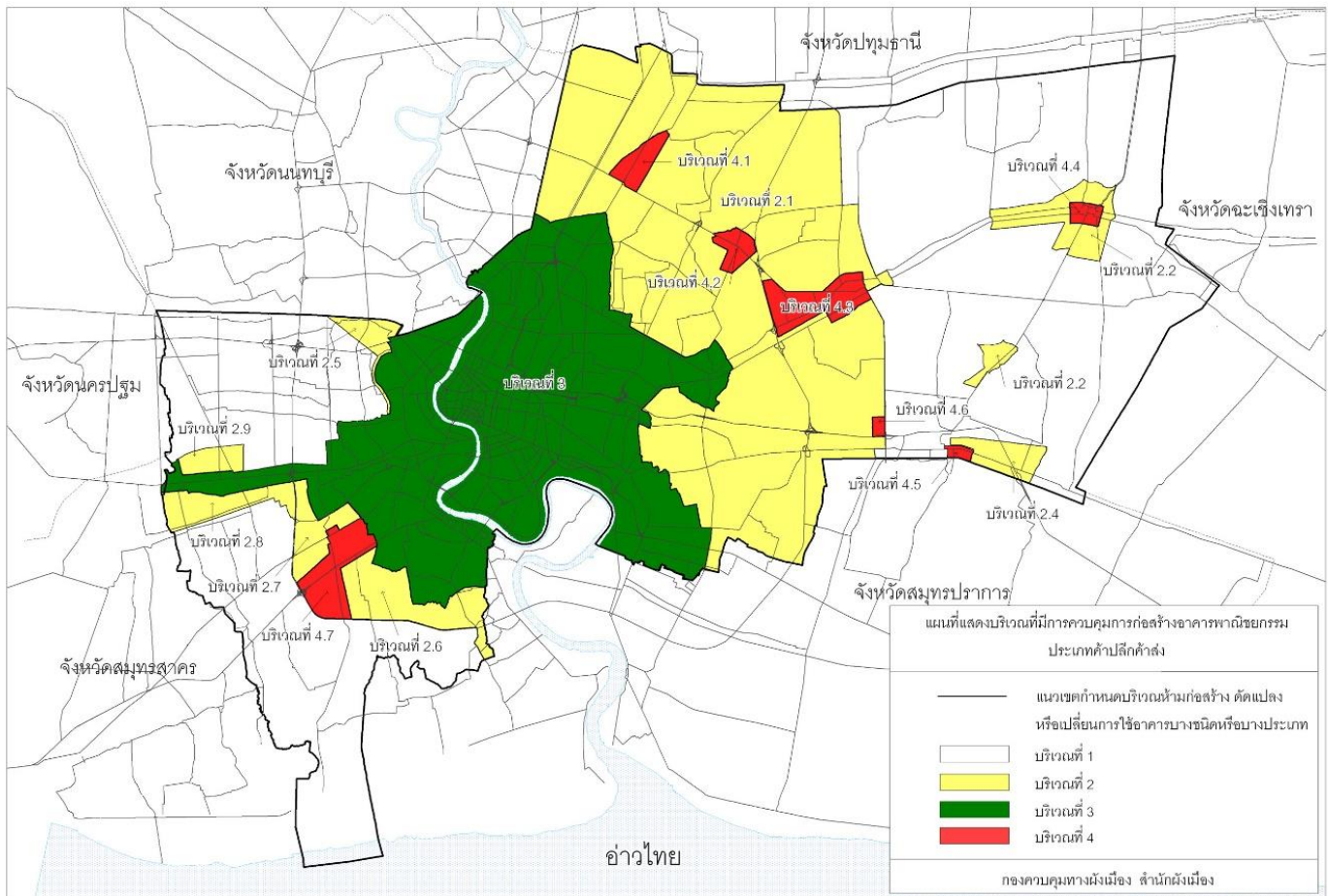

ภาพที่ 2.1 แสดงบริเวณที่มีการควบคุมการก่อสร้างอาคารพาณิชย์กรรมประเภทค้าปลีก-ค้าส่ง

2.5.6 ข้อกำหนดการใช้ประโยชน์ที่ดินตามกฎกระทรวงให้ใช้บังคับผังเมืองรวมกรุงเทพมหานคร พ.ศ. 2556 ที่เกี่ยวข้องกับการประกอบพาณิชย์กรรม

ข้อกำหนดการใช้ประโยชน์ที่ดินตามกฎกระทรวงให้ใช้บังคับผังเมืองรวมกรุงเทพมหานคร พ.ศ. 2556 ที่เกี่ยวข้องกับการประกอบพาณิชย์กรรม นำเสนอโดยแบ่งการที่ดินประเภทพาณิชย์กรรมออกเป็น 2 กลุ่มตามขนาดของพื้นที่ประกอบการ เพื่อให้เห็นภาพชัดเจนมากขึ้น ดังนี้

1) พาณิชยกรรมประเภทห้องแถว ตึกแถว และพาณิชยกรรมที่มีพื้นที่ประกอบการ ไม่เกิน 5,000 ตารางเมตรซึ่งส่วนใหญ่เป็นสถานประกอบการขนาดเล็กถึงขนาดกลางที่มีพื้นที่ประกอบการ เงินลงทุน และการจ้างงานไม่สูงมากนักกอธิบายตามประเภทการใช้ประโยชน์ที่ดิน ดังนี้

(1) ที่ดินประเภท ย.1 (ที่ดินประเภทที่อยู่อาศัยหนาแน่นน้อย) ให้อนุญาตการใช้ประโยชน์ที่ดิน เพื่อการประกอบพาณิชยกรรมที่มีพื้นที่ประกอบการไม่เกิน 100 ตารางเมตร ซึ่งไม่ใช่ห้องแถวหรือตึกแถว

(2) ที่ดินประเภท ย.2 (ที่ดินประเภทที่อยู่อาศัยหนาแน่นน้อย) ให้อนุญาตการใช้ประโยชน์ที่ดิน เพื่อการประกอบพาณิชยกรรม ดังนี้

- การประกอบพาณิชยกรรมที่มีพื้นที่ประกอบการไม่เกิน 100 ตารางเมตร
- การประกอบพาณิชยกรรมประเภทห้องแถวหรือตึกแถวที่ตั้งอยู่ริมถนนสาธารณะที่มีขนาดเขตทางไม่น้อยกว่า 16 เมตร
- การประกอบพาณิชยกรรมที่มีพื้นที่ประกอบการไม่เกิน 300 ตารางเมตร ที่ตั้งอยู่ริมถนนสาธารณะที่มีขนาดเขตทางไม่น้อยกว่า 16 เมตร และมีที่ว่างด้านหน้าอาคารไม่น้อยกว่า 6 เมตร
- การประกอบพาณิชยกรรมที่มีพื้นที่ประกอบการไม่เกิน 500 ตารางเมตร ที่ตั้งอยู่ริมถนนสาธารณะที่มีขนาดเขตทางไม่น้อยกว่า 30 เมตรและมีที่ว่างด้านหน้าอาคารไม่น้อยกว่า 6 เมตร

(3) ที่ดินประเภท ย.3 (ที่ดินประเภทที่อยู่อาศัยหนาแน่นน้อย) ให้อนุญาตการใช้ประโยชน์ที่ดิน เพื่อการประกอบพาณิชยกรรม ดังนี้

- การประกอบพาณิชยกรรมที่มีพื้นที่ประกอบการไม่เกิน 300 ตารางเมตร
- การประกอบพาณิชยกรรมประเภทห้องแถวหรือตึกแถวที่ตั้งอยู่ริมถนนสาธารณะที่มีขนาดเขตทางไม่น้อยกว่า 12 เมตรหรือตั้งอยู่ภายในระยะ 500 เมตร จากบริเวณโดยรอบสถานีรถไฟฟ้ามหานคร
- การประกอบพาณิชยกรรมที่มีพื้นที่ประกอบการไม่เกิน 500 ตารางเมตร ที่ตั้งอยู่ริมถนนสาธารณะที่มีขนาดเขตทางไม่น้อยกว่า 16 เมตรหรือตั้งอยู่ภายในระยะ 500 เมตร จากบริเวณโดยรอบสถานีรถไฟฟ้ามหานคร
- การประกอบพาณิชยกรรมที่มีพื้นที่ประกอบการไม่เกิน 1,000 ตารางเมตร ที่ตั้งอยู่ริมถนนสาธารณะที่มีขนาดเขตทางไม่น้อยกว่า 30 เมตรหรือตั้งอยู่ภายในระยะ 500 เมตร จากบริเวณโดยรอบสถานีรถไฟฟ้ามหานคร

(4) ที่ดินประเภท ย.4 (ที่ดินประเภทที่อยู่อาศัยหนาแน่นน้อย) ให้อนุญาตการใช้ประโยชน์ที่ดิน เพื่อการประกอบพาณิชยกรรม ดังนี้

- การประกอบพาณิชยกรรมที่มีพื้นที่ประกอบการไม่เกิน 1,000 ตารางเมตร
- การประกอบพาณิชยกรรมที่มีพื้นที่ประกอบการไม่เกิน 2,000 ตารางเมตร ที่ตั้งอยู่ริมถนนสาธารณะที่มีขนาดเขตทางไม่น้อยกว่า 16 เมตรหรือตั้งอยู่ภายในระยะ 500 เมตร จากบริเวณโดยรอบสถานีรถไฟฟ้ามหานคร

(5) ที่ดินประเภท ย.5 (ที่ดินประเภทที่อยู่อาศัยหนาแน่นปานกลาง) ให้อนุญาตการใช้ประโยชน์ที่ดินเพื่อการประกอบพาณิชย์กรรม ดังนี้

- การประกอบพาณิชย์กรรมที่มีพื้นที่ประกอบการไม่เกิน 2,000 ตารางเมตร
- การประกอบพาณิชย์กรรมที่มีพื้นที่ประกอบการไม่เกิน 5,000 ตารางเมตร ที่ตั้งอยู่ริมถนนสาธารณะที่มีขนาดเขตทางไม่น้อยกว่า 16 เมตรหรือตั้งอยู่ภายในระยะ 500 เมตรจากบริเวณโดยรอบสถานีรถไฟฟ้ามหานคร

(6) ที่ดินประเภท ย.6 - ย.7 (ที่ดินประเภทที่อยู่อาศัยหนาแน่นปานกลาง) ที่ดินประเภท ย.8 - ย.10 (ที่ดินประเภทที่อยู่อาศัยหนาแน่นมาก) และที่ดินประเภท พ.1 - พ.5 (ที่ดินประเภทพาณิชย์กรรม) ให้อนุญาตการใช้ประโยชน์ที่ดินเพื่อการประกอบพาณิชย์กรรมที่มีพื้นที่ประกอบการไม่เกิน 5,000 ตารางเมตร

(7) ที่ดินประเภท อ.1 (ที่ดินประเภทอุตสาหกรรม) ให้อนุญาตการใช้ประโยชน์ที่ดินเพื่อการประกอบพาณิชย์กรรม ดังนี้

- การประกอบพาณิชย์กรรมที่มีพื้นที่ประกอบการไม่เกิน 300 ตารางเมตร
- การประกอบพาณิชย์กรรมที่มีพื้นที่ประกอบการไม่เกิน 500 ตารางเมตร ที่ตั้งอยู่ริมถนนสาธารณะที่มีขนาดเขตทางไม่น้อยกว่า 16 เมตร
- การประกอบพาณิชย์กรรมที่มีพื้นที่ประกอบการไม่เกิน 1,000 ตารางเมตร ที่ตั้งอยู่ริมถนนสาธารณะที่มีขนาดเขตทางไม่น้อยกว่า 30 เมตร

(8) ที่ดินประเภท อ.2 (ที่ดินประเภทอุตสาหกรรม)และที่ดินประเภท อ.3 (ที่ดินประเภทคลังสินค้า) ให้อนุญาตการใช้ประโยชน์ที่ดินเพื่อการประกอบพาณิชย์กรรมที่มีพื้นที่ประกอบการไม่เกิน 300 ตารางเมตร

(9) ที่ดินประเภท ก.1 - ก.3 (ที่ดินประเภทอนุรักษ์ชนบทและเกษตรกรรม) ให้อนุญาตการใช้ประโยชน์ที่ดินเพื่อการประกอบพาณิชย์กรรม ดังนี้

- การประกอบพาณิชย์กรรม ที่มีพื้นที่ประกอบการไม่เกิน 100 ตารางเมตร ซึ่งไม่ใช่ห้องแถวหรือตึกแถว
- การประกอบพาณิชย์กรรมที่มีพื้นที่ประกอบการไม่เกิน 300 ตารางเมตร ที่ตั้งอยู่ริมถนนสาธารณะที่มีขนาดเขตทางไม่น้อยกว่า 16 เมตร และมีที่ว่างด้านหน้าอาคารไม่น้อยกว่า 6 เมตร

(10) ที่ดินประเภท ก.4 (ที่ดินประเภทชนบทและเกษตรกรรม) ให้อนุญาตการใช้ประโยชน์ที่ดินเพื่อการประกอบพาณิชย์กรรม ดังนี้

- การประกอบพาณิชย์กรรม ที่มีพื้นที่ประกอบการไม่เกิน 100 ตารางเมตร ซึ่งไม่ใช่ห้องแถวหรือตึกแถว
- การประกอบพาณิชย์กรรมที่มีพื้นที่ประกอบการไม่เกิน 300 ตารางเมตร ที่ตั้งอยู่ริมถนนสาธารณะที่มีขนาดเขตทางไม่น้อยกว่า 16 เมตร
- การประกอบพาณิชย์กรรมที่มีพื้นที่ประกอบการไม่เกิน 500 ตารางเมตร ที่ตั้งอยู่ริมถนนสาธารณะที่มีขนาดเขตทางไม่น้อยกว่า 30 เมตร

(11) ที่ดินประเภทที่ดินประเภทก.5 (ที่ดินประเภทชนบทและเกษตรกรรม) ให้อนุญาตการใช้ประโยชน์ที่ดินเพื่อการประกอบพาณิชย์กรรม ดังนี้

- การประกอบพาณิชย์กรรม ที่มีพื้นที่ประกอบการไม่เกิน 300 ตารางเมตร
- การประกอบพาณิชย์กรรมที่มีพื้นที่ประกอบการไม่เกิน 500 ตารางเมตร ที่ตั้งอยู่ริมถนนสาธารณะที่มีขนาดเขตทางไม่น้อยกว่า 16 เมตร
- การประกอบพาณิชย์กรรมที่มีพื้นที่ประกอบการไม่เกิน 1,000 ตารางเมตร ที่ตั้งอยู่ริมถนนสาธารณะที่มีขนาดเขตทางไม่น้อยกว่า 30 เมตร

(12) ที่ดินประเภทที่ดินประเภทค.1 (ที่ดินประเภทอนุรักษ์เพื่อส่งเสริมเอกลักษณ์ศิลปวัฒนธรรมไทย) ให้อนุญาตการใช้ประโยชน์ที่ดินเพื่อการประกอบพาณิชย์กรรมที่มีพื้นที่ประกอบการไม่เกิน 1,000 ตารางเมตร

(13) ที่ดินประเภทที่ดินประเภทค.2(ที่ดินประเภทอนุรักษ์เพื่อส่งเสริมเอกลักษณ์ศิลปวัฒนธรรมไทย) ให้อนุญาตการใช้ประโยชน์ที่ดินเพื่อการประกอบพาณิชย์กรรมดังนี้

- การประกอบพาณิชย์กรรม ที่มีพื้นที่ประกอบการไม่เกิน 1,000 ตารางเมตร
- การประกอบพาณิชย์กรรมที่มีพื้นที่ประกอบการไม่เกิน 2,000 ตารางเมตร ที่ตั้งอยู่ริมถนนสาธารณะที่มีขนาดเขตทางไม่น้อยกว่า 16 เมตร

2) พาณิชยกรรมที่มีพื้นที่ประกอบการไม่เกิน 10,000 ตารางเมตรและพาณิชยกรรมที่มีพื้นที่ประกอบการเกิน 10,000 ตารางเมตร ซึ่งจัดเป็นสถานประกอบการขนาดกลางค่อนข้างใหญ่ หรือบางแห่งเป็นสถานประกอบการประเภทการค้าปลีก-ค้าส่งขนาดใหญ่ที่ตนเองอธิบายตามประเภทการใช้ประโยชน์ที่ดิน ดังนี้

(1) ที่ดินประเภท ย.1 – ย.4 (ที่ดินประเภทที่อยู่อาศัยหนาแน่นน้อย) ที่ดินประเภท อ.1 – อ.2 (ที่ดินประเภทอุตสาหกรรม) ที่ดินประเภท อ.3 (ที่ดินประเภทคลังสินค้า) ที่ดินประเภท ก.1 – ก.3 (ที่ดินประเภทอนุรักษ์ชนบทและเกษตรกรรม) ที่ดินประเภท ก.4 – ก.5 (ที่ดินประเภทชนบทและเกษตรกรรม) และที่ดินประเภท ศ.1 – ศ.2 (ที่ดินประเภทอนุรักษ์เพื่อส่งเสริมเอกลักษณ์ศิลปวัฒนธรรมไทย) ห้ามใช้ประโยชน์ที่ดินเพื่อการประกอบพาณิชย์กรรมที่มีพื้นที่ประกอบการไม่เกิน 10,000 ตารางเมตรและพาณิชยกรรมที่มีพื้นที่ประกอบการเกิน 10,000 ตารางเมตร

(2) ที่ดินประเภท ย.5 – ย.6 (ที่ดินประเภทที่อยู่อาศัยหนาแน่นปานกลาง) ห้ามใช้ประโยชน์ที่ดินเพื่อการประกอบพาณิชย์กรรมที่มีพื้นที่ประกอบการเกิน 10,000 ตารางเมตร แต่สำหรับการประกอบพาณิชย์กรรมที่มีพื้นที่ประกอบการไม่เกิน 10,000 ตารางเมตรสามารถดำเนินการได้ หากตั้งอยู่ริมถนนสาธารณะที่มีขนาดเขตทางไม่น้อยกว่า 30 เมตรหรือตั้งอยู่ภายในระยะ 500 เมตร จากบริเวณโดยรอบสถานีรถไฟฟ้าขนส่งมวลชน

(3) ที่ดินประเภท ย.7 (ที่ดินประเภทที่อยู่อาศัยหนาแน่นปานกลาง) ที่ดินประเภท ย.8 (ที่ดินประเภทที่อยู่อาศัยหนาแน่นมาก) และที่ดินประเภท พ.2 (ที่ดินประเภทพาณิชยกรรม) ให้อนุญาตการใช้ประโยชน์ที่ดินเพื่อการประกอบพาณิชย์กรรม ดังนี้

- การประกอบพาณิชย์กรรมที่มีพื้นที่ประกอบการไม่เกิน 10,000 ตารางเมตร ที่ตั้งอยู่ริมถนนสาธารณะที่มีขนาดเขตทางไม่น้อยกว่า 16 เมตรหรือตั้งอยู่ภายในระยะ 500 เมตร จากบริเวณโดยรอบสถานีรถไฟฟ้าขนส่งมวลชน

- การประกอบพาณิชย์กรรมที่มีพื้นที่ประกอบการเกิน 10,000 ตารางเมตร ที่ตั้งอยู่ริมถนนสาธารณะที่มีขนาดเขตทางไม่น้อยกว่า 30 เมตรหรือตั้งอยู่ภายในระยะ 500 เมตรจากบริเวณโดยรอบสถานีรถไฟฟ้าขนส่งมวลชน

(4) ที่ดินที่ดินประเภท ย.9 – ย.10 (ที่ดินประเภทที่อยู่อาศัยหนาแน่นมาก) ให้อนุญาต การใช้ประโยชน์ที่ดินเพื่อการประกอบพาณิชย์กรรม ดังนี้

- การประกอบพาณิชย์กรรมที่มีพื้นที่ประกอบการไม่เกิน 10,000 ตารางเมตร ที่ตั้งอยู่ริมถนนสาธารณะที่มีขนาดเขตทางไม่น้อยกว่า 12 เมตรหรือตั้งอยู่ภายในระยะ 500 เมตรจากบริเวณโดยรอบสถานีรถไฟฟ้าขนส่งมวลชน
- การประกอบพาณิชย์กรรมที่มีพื้นที่ประกอบการเกิน 10,000 ตารางเมตร ที่ตั้งอยู่ริมถนนสาธารณะที่มีขนาดเขตทางไม่น้อยกว่า 16 เมตรหรือตั้งอยู่ภายในระยะ 500 เมตรจากบริเวณโดยรอบสถานีรถไฟฟ้าขนส่งมวลชน

(5) ที่ดินประเภท พ.1 (ที่ดินประเภทพาณิชย์กรรม) ห้าม ใช้ประโยชน์ที่ดินเพื่อการประกอบพาณิชย์กรรมที่มีพื้นที่ประกอบการเกิน 10,000 ตารางเมตรแต่สำหรับการประกอบพาณิชย์กรรมที่มีพื้นที่ประกอบการไม่เกิน 10,000 ตารางเมตรสามารถดำเนินการได้ หากตั้งอยู่ริมถนนสาธารณะที่มีขนาดเขตทางไม่น้อยกว่า 16 เมตร หรือตั้งอยู่ภายในระยะ 500 เมตร จากบริเวณโดยรอบสถานีรถไฟฟ้าขนส่งมวลชน

(6) ที่ดินประเภท พ.3 (ที่ดินประเภทพาณิชย์กรรม) ให้อนุญาต การใช้ประโยชน์ที่ดินเพื่อการประกอบพาณิชย์กรรม ดังนี้

- การประกอบพาณิชย์กรรมที่มีพื้นที่ประกอบการไม่เกิน 10,000 ตารางเมตร ที่ตั้งอยู่ริมถนนสาธารณะที่มีขนาดเขตทางไม่น้อยกว่า 12 เมตรหรือตั้งอยู่ภายในระยะ 500 เมตรจากบริเวณโดยรอบสถานีรถไฟฟ้าขนส่งมวลชน
- การประกอบพาณิชย์กรรมที่มีพื้นที่ประกอบการเกิน 10,000 ตารางเมตร ที่ตั้งอยู่ริมถนนสาธารณะที่มีขนาดเขตทางไม่น้อยกว่า 30 เมตรหรือตั้งอยู่ภายในระยะ 500 เมตรจากบริเวณโดยรอบสถานีรถไฟฟ้าขนส่งมวลชน

(7) ที่ดินประเภท พ.4 – พ.5 (ที่ดินประเภทพาณิชย์กรรม) ให้อนุญาต การใช้ประโยชน์ที่ดินเพื่อการประกอบพาณิชย์กรรมที่มีพื้นที่ประกอบการไม่เกิน 10,000 ตารางเมตร และการประกอบพาณิชย์กรรมที่มีพื้นที่ประกอบการเกิน 10,000 ตารางเมตร ที่ตั้งอยู่ริมถนนสาธารณะที่มีขนาดเขตทางไม่น้อยกว่า 16 เมตร หรือตั้งอยู่ภายในระยะ 500 เมตร จากบริเวณโดยรอบสถานีรถไฟฟ้าขนส่งมวลชน

ตารางที่ 2.1 แสดงสรุปกำหนดการใช้ประโยชน์ที่ดินตามกฎกระทรวงให้ใช้บังคับผังเมืองรวม กรุงเทพมหานคร พ.ศ. 2556 ที่เกี่ยวข้องกับการประกอบพาณิชย์กรรม

การใช้ประโยชน์ที่ดินประเภท	ย.1	ย.2	ย.3	ย.4	ย.5	ย.6	ย.7	ย.8	ย.9	ย.10	พ.1	พ.2	พ.3	พ.4	พ.5
พาณิชย์กรรมประเภทห้องแถว ตึกแถว	X	2	1												
พาณิชย์กรรมพื้นที่ไม่เกิน 100 ตารางเมตร															
พาณิชย์กรรมพื้นที่ไม่เกิน 300 ตารางเมตร	X	2													
พาณิชย์กรรมพื้นที่ไม่เกิน 500 ตารางเมตร	X	3	2												
พาณิชย์กรรมพื้นที่ไม่เกิน 1,000 ตารางเมตร	X	X	3												
พาณิชย์กรรมพื้นที่ไม่เกิน 2,000 ตารางเมตร	X	X	X	2											
พาณิชย์กรรมพื้นที่ไม่เกิน 5,000 ตารางเมตร	X	X	X	X	2										
พาณิชย์กรรมพื้นที่ไม่เกิน 10,000 ตารางเมตร	X	X	X	X	3	3	2	2	1	1	2	2	1		
พาณิชย์กรรมพื้นที่เกิน 10,000 ตารางเมตร	X	X	X	X	X	X	3	3	2	2	X	3	3	2	2

การใช้ประโยชน์ที่ดินประเภท	อ.1	อ.2	อ.3	ก.1	ก.2	ก.3	ก.4	ก.5	ศ.1	ศ.2
พาณิชย์กรรมประเภทห้องแถว ตึกแถว				X	X	X	X			
พาณิชย์กรรมพื้นที่ไม่เกิน 100 ตารางเมตร										
พาณิชย์กรรมพื้นที่ไม่เกิน 300 ตารางเมตร				2	2	2	2			
พาณิชย์กรรมพื้นที่ไม่เกิน 500 ตารางเมตร	2	X	X	X	X	X	3	2		
พาณิชย์กรรมพื้นที่ไม่เกิน 1,000 ตารางเมตร	3	X	X	X	X	X	X	3		
พาณิชย์กรรมพื้นที่ไม่เกิน 2,000 ตารางเมตร	X	X	X	X	X	X	X	X	X	2
พาณิชย์กรรมพื้นที่ไม่เกิน 5,000 ตารางเมตร	X	X	X	X	X	X	X	X	X	X
พาณิชย์กรรมพื้นที่ไม่เกิน 10,000 ตารางเมตร	X	X	X	X	X	X	X	X	X	X
พาณิชย์กรรมพื้นที่เกิน 10,000 ตารางเมตร	X	X	X	X	X	X	X	X	X	X

- เงื่อนไข X = ไม่อนุญาต
- 1 = เส้นใจตั้งอยู่ริมถนนที่มีเขตทางไม่น้อยกว่า 12 เมตร/หรืออยู่ในระยะ 500 เมตร จากสถานีรถไฟฟ้ามหานคร
- 2 = เส้นใจตั้งอยู่ริมถนนที่มีเขตทางไม่น้อยกว่า 16 เมตร/หรืออยู่ในระยะ 500 เมตร จากสถานีรถไฟฟ้ามหานคร
- 3 = เส้นใจตั้งอยู่ริมถนนที่มีเขตทางไม่น้อยกว่า 30 เมตร/หรืออยู่ในระยะ 500 เมตร จากสถานีรถไฟฟ้ามหานคร

บทที่ 3

การกระจายตัวของสถานประกอบการประเภทการค้าส่งในกรุงเทพมหานคร

การวิเคราะห์ข้อมูลจำนวน การกระจายตัว และขนาดของสถานประกอบการประเภทการค้าส่งดำเนินการวิเคราะห์โดยแบ่งพื้นที่เป็นกลุ่มเขตและรายเขตในกรุงเทพมหานคร หัวข้อในการวิเคราะห์ ได้แก่ จำนวนสถานประกอบการ เงินลงทุนในสถานประกอบการ และเงินลงทุนเฉลี่ยในสถานประกอบการ ซึ่งข้อมูลเกี่ยวกับเงินลงทุนในสถานประกอบการจะแสดงให้เห็นถึงขนาดของสถานประกอบการในพื้นที่ ทั้งนี้ การวิเคราะห์ข้อมูลดังกล่าว อาศัยข้อมูลสถิติการจดทะเบียนสถานประกอบการที่ยังคงอยู่จากฐานข้อมูลของกรมพัฒนาธุรกิจการค้า กระทรวงพาณิชย์

3.1 จำนวน การกระจายตัว และขนาดของสถานประกอบการประเภทการค้าส่ง

กรุงเทพมหานคร ซึ่งเป็นศูนย์กลางทางเศรษฐกิจและเป็นศูนย์กลางการกระจายสินค้าที่สำคัญของประเทศ มีแหล่งผู้ประกอบการค้าส่งสินค้าประเภทต่าง ๆ ที่เป็นที่รู้จักอย่างกว้างขวางสำหรับผู้ประกอบการร้านค้าปลีกและประชาชนทั่วไปในการหาซื้อสินค้าในราคาขายส่ง เช่น ย่านสำเพ็ง พาหุรัด ประตูนํ้า คลองถม โป้เป้ เป็นต้น ที่เป็นที่ตั้งของสถานประกอบการค้าส่งมีที่กระจายตัวอยู่ และในปีพ.ศ. 2563 กรุงเทพมหานครมีสถานประกอบการประเภทการค้าส่งจำนวน 56,723 แห่ง โดยกลุ่มเขตที่มีสถานประกอบการดังกล่าวจำนวนมากที่สุด ได้แก่ กลุ่มเขตที่อยู่อาศัย มีจำนวน 19,642 แห่ง คิดเป็นร้อยละ 34.63 ของสถานประกอบการประเภทการค้าส่งในกรุงเทพมหานคร รองลงมา ได้แก่ กลุ่มเขตศูนย์กลางธุรกิจและพาณิชยกรรม มีจำนวน 15,867 แห่ง ร้อยละ 27.97 กลุ่มเขตอนุรักษ์ศิลปวัฒนธรรมและส่งเสริมการท่องเที่ยว มีจำนวน 5,884 แห่ง คิดเป็นร้อยละ 10.37 และกลุ่มเขตที่อยู่อาศัยชานเมืองและเกษตรกรรมฝั่งตะวันตกตอนล่าง มีจำนวน 5,628 แห่ง คิดเป็นร้อยละ 9.92 ของสถานประกอบการประเภทการค้าส่งในกรุงเทพมหานคร ตามลำดับ (ตารางที่ 3.1 และแผนภูมิที่ 3.1)

เมื่อพิจารณาข้อมูลรายเขต พบว่า เขตที่มีสถานประกอบการประเภทการค้าส่งจำนวนมากที่สุดคือ เขตประเวศ มีจำนวน 2,486 แห่ง คิดเป็นร้อยละ 4.38 ของจำนวนสถานประกอบการประเภทการค้าส่งในกรุงเทพมหานคร รองลงมา คือ เขตบางรัก มีจำนวน 2,473 แห่ง คิดเป็นร้อยละ 4.36 เขตวัฒนา มีจำนวน 2,168 แห่ง คิดเป็นร้อยละ 3.82 และเขตบางขุนเทียน มีจำนวน 2,055 แห่ง คิดเป็นร้อยละ 3.62 ของจำนวนสถานประกอบการประเภทการค้าส่งในกรุงเทพมหานคร ตามลำดับ

นอกจากนี้ เขตที่มีสถานประกอบการประเภทการค้าส่งจำนวนมาก (มากกว่า 1,500 แห่ง ขึ้นไป) ส่วนใหญ่อยู่ในกลุ่มเขตที่อยู่อาศัย ได้แก่ เขตบางเขน เขตวังทองหลาง เขตบางกะปิ เขตบึงกุ่ม เขตสวนหลวง และเขตประเวศ และกลุ่มเขตศูนย์กลางธุรกิจและพาณิชยกรรม ได้แก่ เขตจตุจักร เขตห้วยขวาง เขตบางรัก และเขตวัฒนา รวมทั้งกลุ่มเขตที่อยู่อาศัยชานเมืองและเกษตรกรรมทั้งฝั่งตะวันออกและฝั่งตะวันตก ได้แก่ เขตคลองสามวา เขตบางแค และเขตบางขุนเทียน (ตารางที่ 3.1 และแผนภูมิที่ 3.2)

ตารางที่ 3.1 แสดงจำนวนสถานประกอบการประเภทการค้าส่งในกรุงเทพมหานคร ปี พ.ศ. 2563

เขตการปกครอง		สถานประกอบการประเภทการค้าส่ง	
กลุ่มเขต	เขต	จำนวน (แห่ง)	ร้อยละ
	พระนคร	764	1.35
	ป้อมปราบศัตรูพ่าย	974	1.72
	สัมพันธวงศ์	1,107	1.95
	ดุสิต	252	0.44
อนุรักษ์ศิลปวัฒนธรรมและ	ธนบุรี	506	0.89
ส่งเสริมการท่องเที่ยว	คลองสาน	752	1.33
	บางกอกน้อย	536	0.94
	บางกอกใหญ่	349	0.62
	บางพลัด	644	1.14
	รวม	5,884	10.37
	บางซื่อ	602	1.06
	จตุจักร	1,546	2.73
	พญาไท	522	0.92
	ดินแดง	791	1.39
	ห้วยขวาง	1,691	2.98
	ราชเทวี	766	1.35
ศูนย์กลางธุรกิจและ	ปทุมวัน	1,036	1.83
พาณิชย์กรรม	บางรัก	2,473	4.36
	สาทร	988	1.74
	บางคอแหลม	774	1.36
	ยานนาวา	1,339	2.36
	คลองเตย	1,171	2.06
	วัฒนา	2,168	3.82
	รวม	15,867	27.97
	หลักสี่	754	1.33
	ดอนเมือง	832	1.47
ที่อยู่อาศัย	สายไหม	1,246	2.20
	บางเขน	1,685	2.97
	ลาดพร้าว	1,425	2.51

ตารางที่ 3.1 (ต่อ)

เขตการปกครอง		สถานประกอบการประเภทการค้าส่ง	
กลุ่มเขต	เขต	จำนวน (แห่ง)	ร้อยละ
ที่อยู่อาศัย	วังทองหลาง	1,730	3.05
	บางกะปิ	1,814	3.20
	บึงกุ่ม	1,633	2.88
	คันนายาว	951	1.68
	สะพานสูง	1,144	2.02
	สวนหลวง	1,666	2.94
	ประเวศ	2,486	4.38
	พระโขนง	923	1.63
	บางนา	1,353	2.39
	รวม	19,642	34.63
ที่อยู่อาศัยชานเมืองและ เกษตรกรรมฝั่งตะวันออก	คลองสามวา	1,760	3.10
	มีนบุรี	1,151	2.03
	หนองจอก	623	1.10
	ลาดกระบัง	1,288	2.27
รวม	4,822	8.50	
ที่อยู่อาศัยชานเมืองและ เกษตรกรรมฝั่งตะวันตก	ตลิ่งชัน	806	1.42
	ทวีวัฒนา	779	1.37
	ภาษีเจริญ	788	1.39
ตอนบน	บางแค	1,604	2.83
	หนองแขม	903	1.59
	รวม	4,880	8.60
ที่อยู่อาศัยชานเมืองและ เกษตรกรรมฝั่งตะวันตก	ราษฎร์บูรณะ	494	0.87
	ทุ่งครุ	875	1.54
	จอมทอง	928	1.64
ตอนล่าง	บางขุนเทียน	2,055	3.62
	บางบอน	1,276	2.25
	รวม	5,628	9.92
กรุงเทพมหานคร		56,723	100.00

ที่มา : กรมพัฒนาธุรกิจการค้า กระทรวงพาณิชย์

ประมวลผล : กลุ่มงานวิจัยผังเมือง 2 กองนโยบายและแผนงาน สำนักการวางผังและพัฒนาเมือง

แผนภูมิที่ 3.1 แสดงจำนวนสถานประกอบการประเภทการค้าส่งรายกลุ่มเขตในกรุงเทพมหานคร ปี พ.ศ. 2563

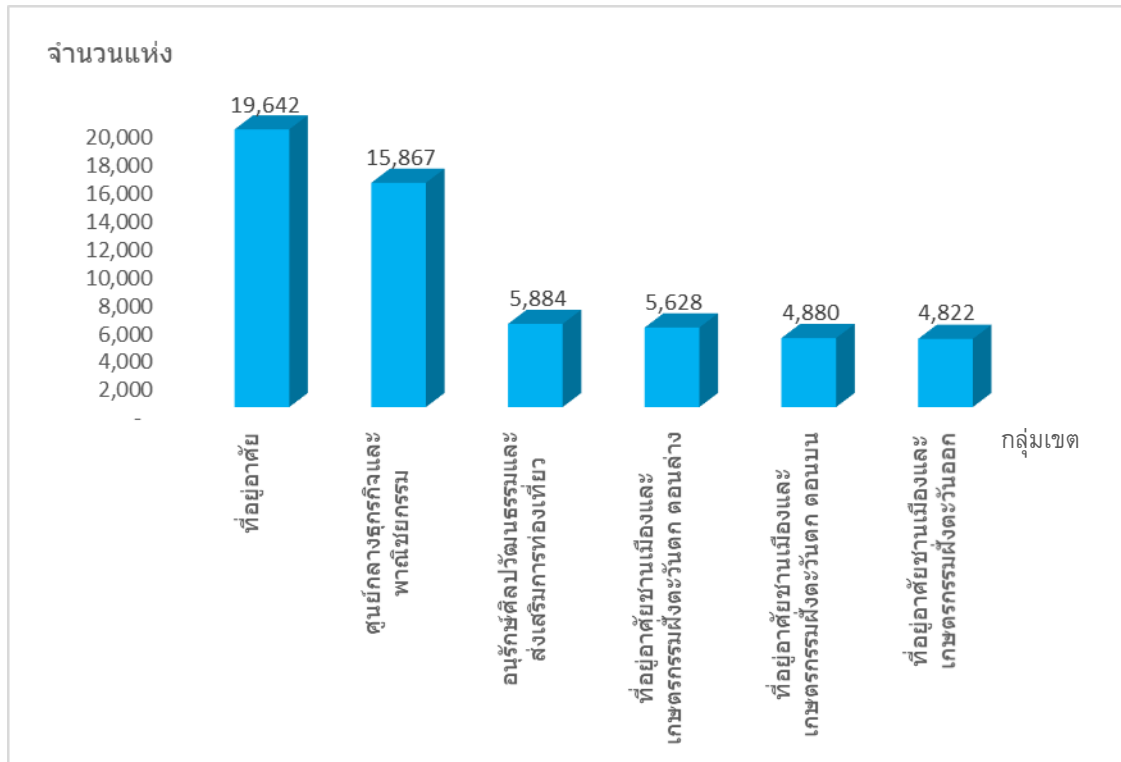

แผนภูมิที่ 3.2 แสดงจำนวนสถานประกอบการประเภทการค้าส่งรายเขตในกรุงเทพมหานคร ปี พ.ศ. 2563

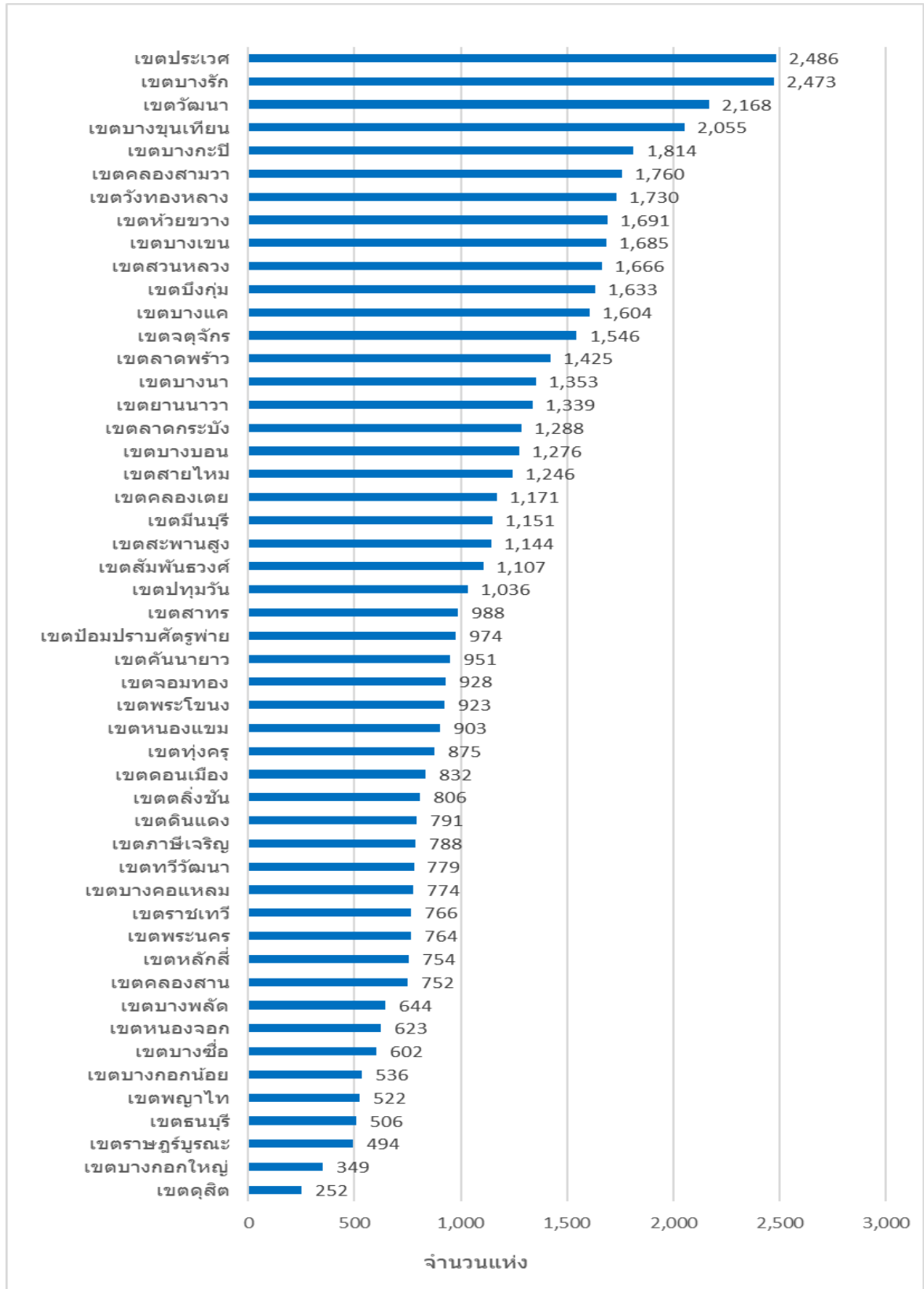

การวิเคราะห์การจัดกลุ่มข้อมูลจำนวนสถานประกอบการประเภทการค้าส่งรายเขตพิจารณาจากการกระจายตัวของข้อมูล สามารถแสดงการจัดกลุ่มข้อมูล และสรุปผลการวิเคราะห์ได้ว่า เขตที่อยู่ในกลุ่มที่มีสถานประกอบการประเภทการค้าส่งมากกว่า 2,000 แห่งขึ้นไป ซึ่งนับเป็นเขตที่มีสถานประกอบการประเภทการค้าส่งจำนวนมาก มีการกระจุกตัวของกิจกรรมทางเศรษฐกิจด้านการค้าส่งสูง มีจำนวน 4 เขต หรือคิดเป็นร้อยละ 8.00 ของจำนวนเขตในกรุงเทพมหานคร ได้แก่ เขตบางรัก เขตวัฒนา เขตประเวศ และเขตบางขุนเทียน กลุ่มที่มีสถานประกอบการประเภทการค้าส่ง 1,501-2,000 แห่ง ซึ่งนับเป็นเขตที่มีการกระจุกตัวของกิจกรรมทางเศรษฐกิจด้านการค้าส่งรองลงมา มีจำนวน 9 เขต หรือคิดเป็นร้อยละ 18.00 ของจำนวนเขตในกรุงเทพมหานคร ได้แก่ เขตบางกะปิ เขตคลองสามวา เขตวังทองหลาง เขตห้วยขวาง เขตบางเขน เขตสวนหลวง เขตบึงกุ่ม เขตบางแค และเขตจตุจักร ส่วนกลุ่มที่มีสถานประกอบการประเภทการค้าส่ง 1,001-1,500 แห่ง ซึ่งนับเป็นเขตที่มีการกระจุกตัวของกิจกรรมทางเศรษฐกิจด้านการค้าส่ง มีจำนวน 11 เขต หรือคิดเป็นร้อยละ 22.00 ของจำนวนเขตในกรุงเทพมหานคร ได้แก่ เขตลาดพร้าว เขตบางนา เขตยานนาวา เขตลาดกระบัง เขตบางบอน เขตสายไหม เขตคลองเตย เขตมีนบุรี เขตสะพานสูง เขตสัมพันธวงศ์ และเขตปทุมวัน

สำหรับเขตที่อยู่ในกลุ่มที่มีสถานประกอบการประเภทการค้าส่งน้อยกว่า 500 แห่ง และ 501-1,000 แห่ง ซึ่งเป็นกลุ่มที่มีสถานประกอบการประเภทการค้าส่งจำนวนค่อนข้างน้อย ส่วนใหญ่เป็นเขตที่อยู่ในกลุ่มเขตอนุรักษ์ศิลปวัฒนธรรมและส่งเสริมการท่องเที่ยว เช่น เขตดุสิต เขตบางกอกใหญ่ เขตธนบุรี เขตบางกอกน้อย เขตบางพลัด เขตคลองสาน เขตพระนคร เป็นต้น ซึ่งส่วนใหญ่เป็นเขตที่มีขนาดเล็ก เป็นพื้นที่อนุรักษ์ศิลปวัฒนธรรม และมี ศาสนสถานที่สำคัญตั้งอยู่เป็นจำนวนมาก และเขตที่อยู่ในกลุ่มเขตที่อยู่อาศัยชานเมืองและเกษตรกรรมทั้งฝั่งตะวันออกและฝั่งตะวันตก เช่น เขตราชบุรีบูรณะ เขตหนองจอก เขตทวีวัฒนา เขตภาษีเจริญ เขตตลิ่งชัน เขตทุ่งครุ เขตหนองแขม เป็นต้น (ตารางที่ 3.2 และ แผนที่ 3.1)

ตารางที่ 3.2 แสดงการจัดกลุ่มเขตตามจำนวนสถานประกอบการประเภทการค้าส่งในกรุงเทพมหานคร ปี พ.ศ. 2563

จำนวนสถานประกอบการประเภทการค้าส่ง	จำนวนเขต	ร้อยละ	เขต
น้อยกว่า 500 แห่ง	3	6.00	ดุสิต บางกอกใหญ่ ราชบุรีบูรณะ
501-1,000 แห่ง	23	46.00	ธนบุรี พญาไท บางกอกน้อย บางซื่อ หนองจอก บางพลัด คลองสาน หลักสี่ พระนคร ราชเทวี บางคอแหลม ทวีวัฒนา ภาษีเจริญ ดินแดง ตลิ่งชัน ดอนเมือง ทุ่งครุ หนองแขม พระโขนง จอมทอง คันนายาว ป้อมปราบศัตรูพ่าย สาทร
1,001-1,500 แห่ง	11	22.00	ปทุมวัน สัมพันธวงศ์ สะพานสูง มีนบุรี คลองเตย สายไหม บางบอน ลาดกระบัง ยานนาวา บางนา ลาดพร้าว
1,501-2,000 แห่ง	9	18.00	จตุจักร บางแค บึงกุ่ม สวนหลวง บางเขน ห้วยขวาง วังทองหลาง คลองสามวา บางกะปิ
2,000 แห่ง ขึ้นไป	4	8.00	บางขุนเทียน วัฒนา บางรัก ประเวศ
รวม	50	100.00	

สถิติข้อมูลการค้าส่งในเขต
กรุงเทพมหานคร ปี พ.ศ. 2563

จำนวนสถานประกอบการ



ที่มา : กรมพัฒนาธุรกิจการค้า
กระทรวงพาณิชย์



กองนโยบายและแผนงาน
สำนักการวางผังและพัฒนาเมือง
กรุงเทพมหานคร

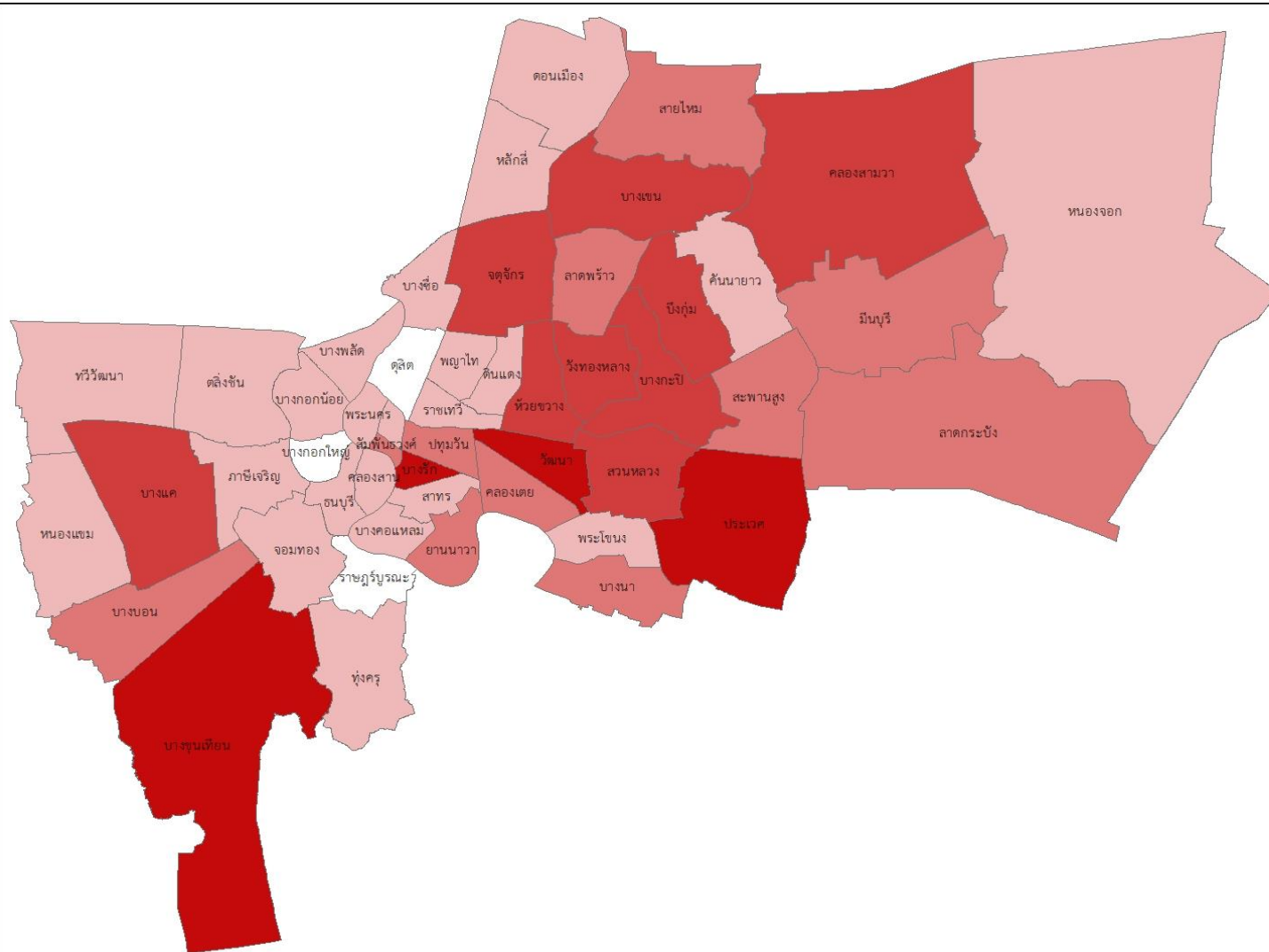

แผนที่ 3.1 แสดงจำนวนสถานประกอบการประเภทการค้าส่งในเขตกรุงเทพมหานคร ปี พ.ศ. 2563

3.2 มูลค่าเงินลงทุนในสถานประกอบการประเภทการค้าส่ง

ข้อมูลมูลค่าการลงทุนในสถานประกอบการประเภทการค้าส่ง มีผลการวิเคราะห์ที่แตกต่างจากข้อมูลจำนวนสถานประกอบการ โดยพบว่า ปี พ.ศ. 2563 กรุงเทพมหานครมีมูลค่าเงินลงทุนในสถานประกอบการประเภทการค้าส่ง 785,107.69 ล้านบาท โดยกลุ่มเขตที่มีมูลค่าเงินลงทุนในสถานประกอบการดังกล่าวสูงที่สุด ได้แก่ กลุ่มเขตศูนย์กลางธุรกิจและพาณิชย์กรรม มีมูลค่าเงินลงทุนสูงที่สุดถึง 521,364.48 ล้านบาท คิดเป็นร้อยละ 66.41 ของเงินลงทุนในสถานประกอบการประเภทการค้าส่งในกรุงเทพมหานคร รองลงมา ได้แก่ กลุ่มเขตที่อยู่อาศัย มีมูลค่าเงินลงทุน 139,609.22 ล้านบาท คิดเป็นร้อยละ 17.78 และกลุ่มเขตอนุรักษ์ศิลปวัฒนธรรมและส่งเสริมการท่องเที่ยว มีมูลค่าเงินลงทุน 54,461.31 ล้านบาท คิดเป็นร้อยละ 6.94 ของเงินลงทุนในสถานประกอบการประเภทการค้าส่งในกรุงเทพมหานคร ตามลำดับ ผลการวิเคราะห์ดังกล่าวแสดงให้เห็นว่า ในกลุ่มเขตที่อยู่อาศัย ซึ่งมีสถานประกอบการประเภทการค้าส่งจำนวนมากนั้น ส่วนใหญ่เป็นสถานประกอบการขนาดเล็ก มีเงินลงทุนในกิจการไม่สูงมากนัก เมื่อเปรียบเทียบกับสถานประกอบการประเภทการค้าส่งในกลุ่มเขตศูนย์กลางธุรกิจและพาณิชย์กรรม ซึ่งส่วนใหญ่เป็นสถานประกอบการขนาดใหญ่มีเงินลงทุนในกิจการสูงมาก (ตารางที่ 3.3 และแผนภูมิที่ 3.3)

เมื่อพิจารณาข้อมูลรายเขต พบว่า เขตที่มีมูลค่าเงินลงทุนในสถานประกอบการประเภทการค้าส่งสูงที่สุดคือ เขตจตุจักร มีมูลค่าเงินลงทุน 154,634.73 ล้านบาท คิดเป็นร้อยละ 19.70 ของเงินลงทุนในสถานประกอบการประเภทการค้าส่งในกรุงเทพมหานคร รองลงมา คือ เขตบางรัก มีมูลค่าเงินลงทุน 107,630.88 ล้านบาท คิดเป็นร้อยละ 13.71 และเขตห้วยขวางมีมูลค่าเงินลงทุน 50,427.40 ล้านบาท คิดเป็นร้อยละ 6.42 ของเงินลงทุนในสถานประกอบการประเภทการค้าส่งในกรุงเทพมหานคร ตามลำดับ นอกจากนี้ เขตที่มีมูลค่าเงินลงทุนในสถานประกอบการประเภทการค้าส่งค่อนข้างสูง (เกินกว่า 20,000 ล้านบาท ขึ้นไป) ส่วนใหญ่อยู่ในกลุ่มเขตศูนย์กลางธุรกิจและพาณิชย์กรรม ได้แก่ เขตปทุมวัน เขตบางซื่อ เขตราชเทวี เขตสาทร เขตวัฒนา เขตคลองเตย และยานนาวา (ตารางที่ 3.3 และแผนภูมิที่ 3.3-3.4)

ตารางที่ 3.3 แสดงมูลค่าเงินลงทุนในสถานประกอบการประเภทการค้าส่งในกรุงเทพมหานคร ปี พ.ศ. 2563

เขตการปกครอง		สถานประกอบการประเภทการค้าส่ง		
กลุ่มเขต		เงินลงทุน	ร้อยละ	เงินลงทุนเฉลี่ย
		(ล้านบาท)		ต่อแห่ง(ล้านบาท)
	พระนคร	5,379.26	0.69	7.04
	ป้อมปราบศัตรูพ่าย	7,391.89	0.94	7.59
	สัมพันธวงศ์	14,099.26	1.80	12.74
อนุรักษ์ศิลปวัฒนธรรม	ดุสิต	5,260.45	0.67	20.87
และส่งเสริม	ธนบุรี	2,583.37	0.33	5.11
การท่องเที่ยว	คลองสาน	10,708.22	1.36	14.24
	บางกอกน้อย	2,987.74	0.38	5.57
	บางกอกใหญ่	1,126.89	0.14	3.23
	บางพลัด	4,924.23	0.63	7.65
	รวม	54,461.31	6.94	9.26

ตารางที่ 3.3 (ต่อ)

เขตการปกครอง		สถานประกอบการประเภทการค้าส่ง			
กลุ่มเขต		เงินลงทุน	ร้อยละ	เงินลงทุนเฉลี่ย	
		(ล้านบาท)		ต่อแห่ง(ล้านบาท)	
	บางซื่อ	28,295.55	3.60	47.00	
	จตุจักร	154,634.73	19.70	100.02	
	พญาไท	8,334.45	1.06	15.97	
	ดินแดง	11,630.17	1.48	14.70	
	ห้วยขวาง	50,427.40	6.42	29.82	
	ราชเทวี	26,494.50	3.37	34.59	
ศูนย์กลางธุรกิจและ พาณิชย์กรรม	ปทุมวัน	35,320.84	4.50	34.09	
	บางรัก	107,630.88	13.71	43.52	
	สาทร	24,745.28	3.15	25.05	
	บางคอแหลม	6,101.30	0.78	7.88	
	ยานนาวา	20,252.94	2.58	15.13	
	คลองเตย	23,341.18	2.97	19.93	
	วัฒนา	24,155.26	3.08	11.14	
	รวม	521,364.48	66.41	32.86	
		หลักสี่	4,259.37	0.54	5.65
		ดอนเมือง	2,931.56	0.37	3.52
	สายไหม	5,494.25	0.70	4.41	
	บางเขน	6,007.77	0.77	3.57	
	ลาดพร้าว	6,878.20	0.88	4.83	
	วังทองหลาง	18,044.71	2.30	10.43	
	บางกะปิ	13,978.64	1.78	7.71	
ที่อยู่อาศัย	บึงกุ่ม	5,694.59	0.73	3.49	
	คันนายาว	14,210.42	1.81	14.94	
	สะพานสูง	5,790.99	0.74	5.06	
	สวนหลวง	9,172.94	1.17	5.51	
	ประเวศ	16,408.04	2.09	6.60	
	พระโขนง	14,905.15	1.90	16.15	
	บางนา	15,832.59	2.02	11.70	
	รวม	139,609.22	17.78	7.11	

ตารางที่ 3.3 (ต่อ)

เขตการปกครอง		สถานประกอบการประเภทการค้าส่ง		
กลุ่มเขต		เงินลงทุน	ร้อยละ	เงินลงทุนเฉลี่ย
		(ล้านบาท)		ต่อแห่ง(ล้านบาท)
	คลองสามวา	4,270.35	0.54	2.43
ที่อยู่อาศัยชานเมืองและ	มีนบุรี	5,185.95	0.66	4.51
เกษตรกรรมฝั่งตะวันออก	หนองจอก	1,676.79	0.21	2.69
	ลาดกระบัง	7,185.13	0.92	5.58
	รวม	18,318.22	2.33	3.80
	ตลิ่งชัน	3,909.46	0.50	4.85
ที่อยู่อาศัยชานเมืองและ	ทวีวัฒนา	3,934.45	0.50	5.05
เกษตรกรรมฝั่งตะวันตก	ภาษีเจริญ	3,059.16	0.39	3.88
ตอนบน	บางแค	4,909.32	0.63	3.06
	หนองแขม	2,353.54	0.30	2.61
	รวม	18,165.93	2.31	3.72
	ราษฎร์บูรณะ	8,867.48	1.13	17.95
ที่อยู่อาศัยชานเมืองและ	ทุ่งครุ	2,027.63	0.26	2.32
เกษตรกรรมฝั่งตะวันตก	จอมทอง	3,536.06	0.45	3.81
ตอนล่าง	บางขุนเทียน	13,900.91	1.77	6.76
	บางบอน	4,856.45	0.62	3.81
	รวม	33,188.53	4.23	5.90
กรุงเทพมหานคร		785,107.69	100.00	13.84

ที่มา : กรมพัฒนาธุรกิจการค้า กระทรวงพาณิชย์

ประมวลผล : กลุ่มงานวิจัยผังเมือง 2 กองนโยบายและแผนงาน สำนักการวางผังและพัฒนาเมือง

แผนภูมิที่ 3.3 แสดงมูลค่าเงินลงทุนในสถานประกอบการประเภทการค้าส่งรายกลุ่มเขตในกรุงเทพมหานคร ปี พ.ศ. 2563

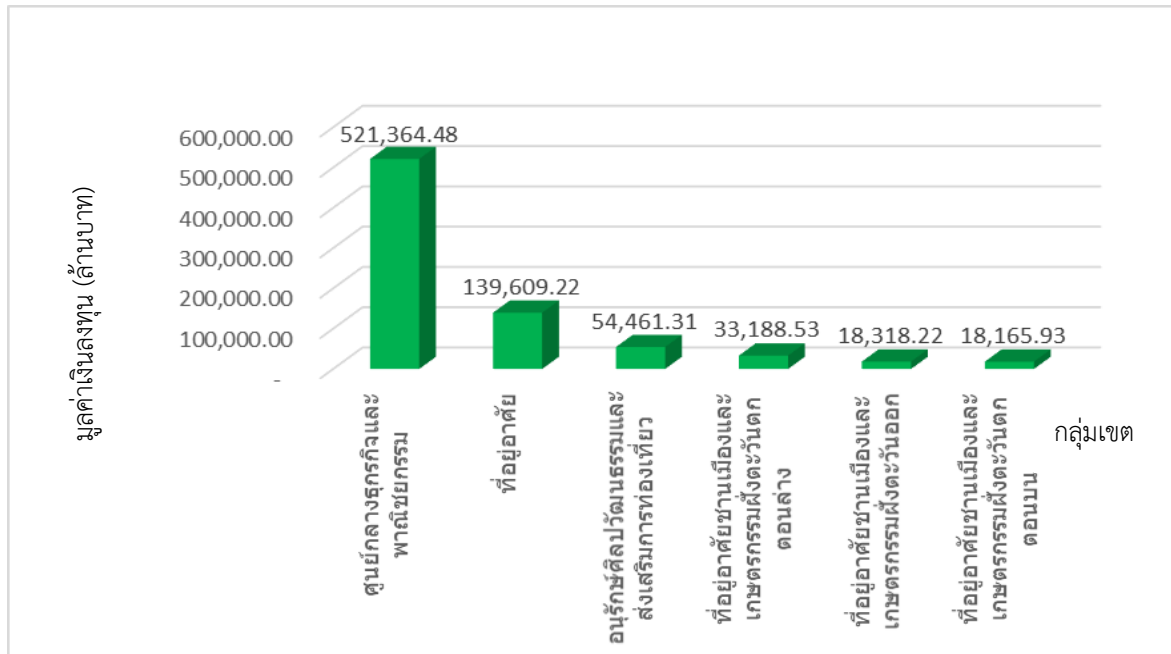

แผนภูมิที่ 3.4 แสดงมูลค่าเงินลงทุนในสถานประกอบการประเภทค้าส่งรายเขตในกรุงเทพมหานคร
ปี พ.ศ. 2563

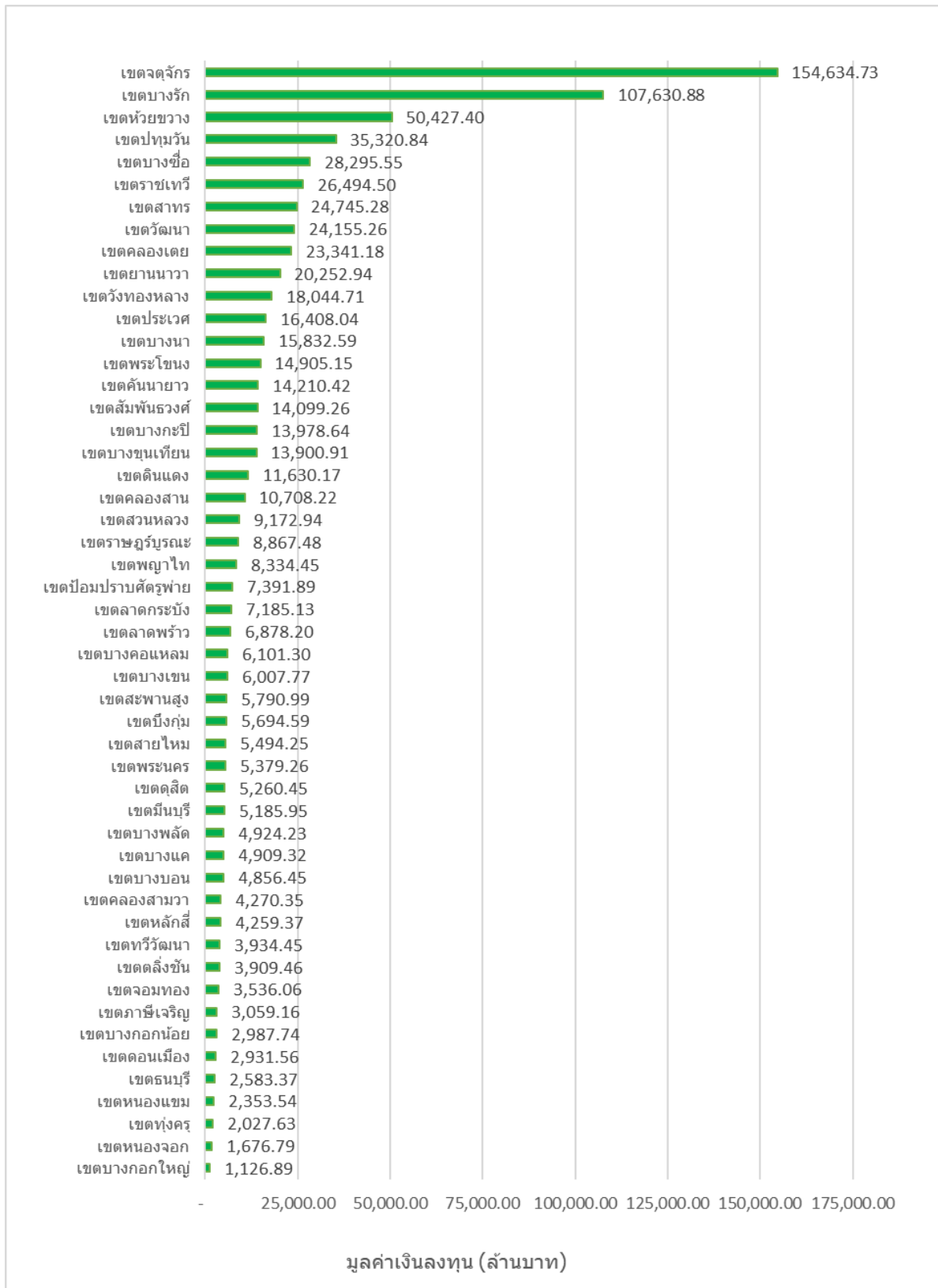

การวิเคราะห์การจัดกลุ่มข้อมูลมูลค่าการลงทุนในสถานประกอบการประเภทการค้าส่งรายเขต พิจารณาจากการกระจายตัว เช่นเดียวกับการวิเคราะห์การจัดกลุ่มข้อมูลจำนวนสถานประกอบการในหัวข้อที่ผ่านมา โดยสรุปผลการวิเคราะห์ได้ว่า เขตที่อยู่ในกลุ่มที่มีมูลค่าเงินลงทุนในสถานประกอบการประเภทการค้าส่งมากกว่า 50,000 ล้านบาท ขึ้นไป ซึ่งนับเป็นเขตที่มีมูลค่าเงินลงทุนในสถานประกอบการสูงมาก มีจำนวน 3 เขต หรือคิดเป็น ร้อยละ 6.00 ของจำนวนเขตในกรุงเทพมหานคร ได้แก่ เขตจตุจักร เขตห้วยขวาง และเขตบางรัก นอกจากนี้ กลุ่มที่มีมูลค่าเงินลงทุนในสถานประกอบการประเภทการค้าส่ง 20,001-50,000 ล้านบาท ซึ่งนับเป็นเขตที่มีมูลค่าเงินลงทุนในสถานประกอบการค่อนข้างสูง มีจำนวน 7 เขต หรือคิดเป็นร้อยละ 14.00 ของจำนวนเขตในกรุงเทพมหานคร ได้แก่ เขตบางซื่อ เขตราชเทวี เขตปทุมวัน เขตสาทร เขตยานนาวา เขตคลองเตย และเขตวัฒนา ซึ่งเป็นเขตที่อยู่ในย่านศูนย์กลางธุรกิจ (CBD: Central Business District) ของกรุงเทพมหานคร

สำหรับเขตที่อยู่ในกลุ่มที่มีมูลค่าเงินลงทุนในสถานประกอบการประเภทการค้าส่งน้อยกว่า 2,000 ล้านบาท และ 2,001-5,000 ล้านบาท ซึ่งเป็นกลุ่มที่มีมูลค่าเงินลงทุนในสถานประกอบการประเภทการค้าส่งค่อนข้างน้อย ส่วนใหญ่เป็นเขตที่อยู่ในกลุ่มเขตอนุรักษ์ศิลปวัฒนธรรมและส่งเสริมการท่องเที่ยว ได้แก่ เขตบางกอกใหญ่ เขตธนบุรี เขตบางกอกน้อย และเขตบางพลัด ซึ่งส่วนใหญ่เป็นเขตที่มีขนาดเล็ก เป็นพื้นที่อนุรักษ์ และมีศาสนสถานสำคัญอยู่เป็นจำนวนมาก กลุ่มเขตที่อยู่อาศัย ได้แก่ เขตหลักสี่ และเขตดอนเมือง รวมทั้งกลุ่มเขตที่อยู่อาศัยชานเมืองและเกษตรกรรมทั้งฝั่งตะวันออกและฝั่งตะวันตก ได้แก่ เขตคลองสามวา เขตหนองจอก เขตตลิ่งชัน เขตทวีวัฒนา เขตภาษีเจริญ เขตบางแค เขตหนองแขม เขตทุ่งครุ เขตจอมทอง และเขตบางบอน ซึ่งส่วนใหญ่เป็นเขตที่อยู่ชานเมือง กรุงเทพมหานคร พื้นที่ส่วนใหญ่เป็นที่อยู่อาศัยชั้นดี และเป็นพื้นที่เกษตรกรรม (ตารางที่ 3.4 และแผนที่ 3.2)

ตารางที่ 3.4 แสดงการจัดกลุ่มเขตตามมูลค่าเงินลงทุนในสถานประกอบการประเภทการค้าส่งในกรุงเทพมหานคร ปี พ.ศ. 2563

มูลค่าเงินลงทุนในสถานประกอบการประเภทการค้าส่ง	จำนวนเขต	ร้อยละ	เขต
น้อยกว่า 2,000 ล้านบาท	2	4.00	บางกอกใหญ่ หนองจอก
2,001-5,000 ล้านบาท	14	28.00	ธนบุรี บางกอกน้อย บางพลัด หลักสี่ ดอนเมือง ตลิ่งชัน ทวีวัฒนา ภาษีเจริญ บางแค หนองแขม คลองสามวา ทุ่งครุ จอมทอง บางบอน
5,001-10,000 ล้านบาท	14	28.00	พระนคร ป้อมปราบฯ ดุสิต พญาไท บางคอแหลม มีนบุรี สายไหม บางเขน ลาดพร้าว บึงกุ่ม สะพานสูง สวนหลวง ลาดกระบัง ราษฎร์บูรณะ
10,001-20,000 ล้านบาท	10	20.00	สัมพันธวงศ์ คลองสาน ดินแดง วังทองหลาง บางกะปิ คันนายาว ประเวศ พระโขนง บางนา บางขุนเทียน
20,001-50,000 ล้านบาท	7	14.00	บางซื่อ ราชเทวี ปทุมวัน สาทร ยานนาวา คลองเตย วัฒนา
50,000 ล้านบาท ขึ้นไป	3	6.00	จตุจักร ห้วยขวาง บางรัก
รวม	50	100.00	

สถิติข้อมูลการค้าส่งในเขต
กรุงเทพมหานคร ปี พ.ศ. 2563

มูลค่าเงินลงทุนในสถานประกอบการ



ที่มา : กรมพัฒนาธุรกิจการค้า
กระทรวงพาณิชย์



กองนโยบายและแผนงาน
สำนักงานวางผังและพัฒนาเมือง
กรุงเทพมหานคร

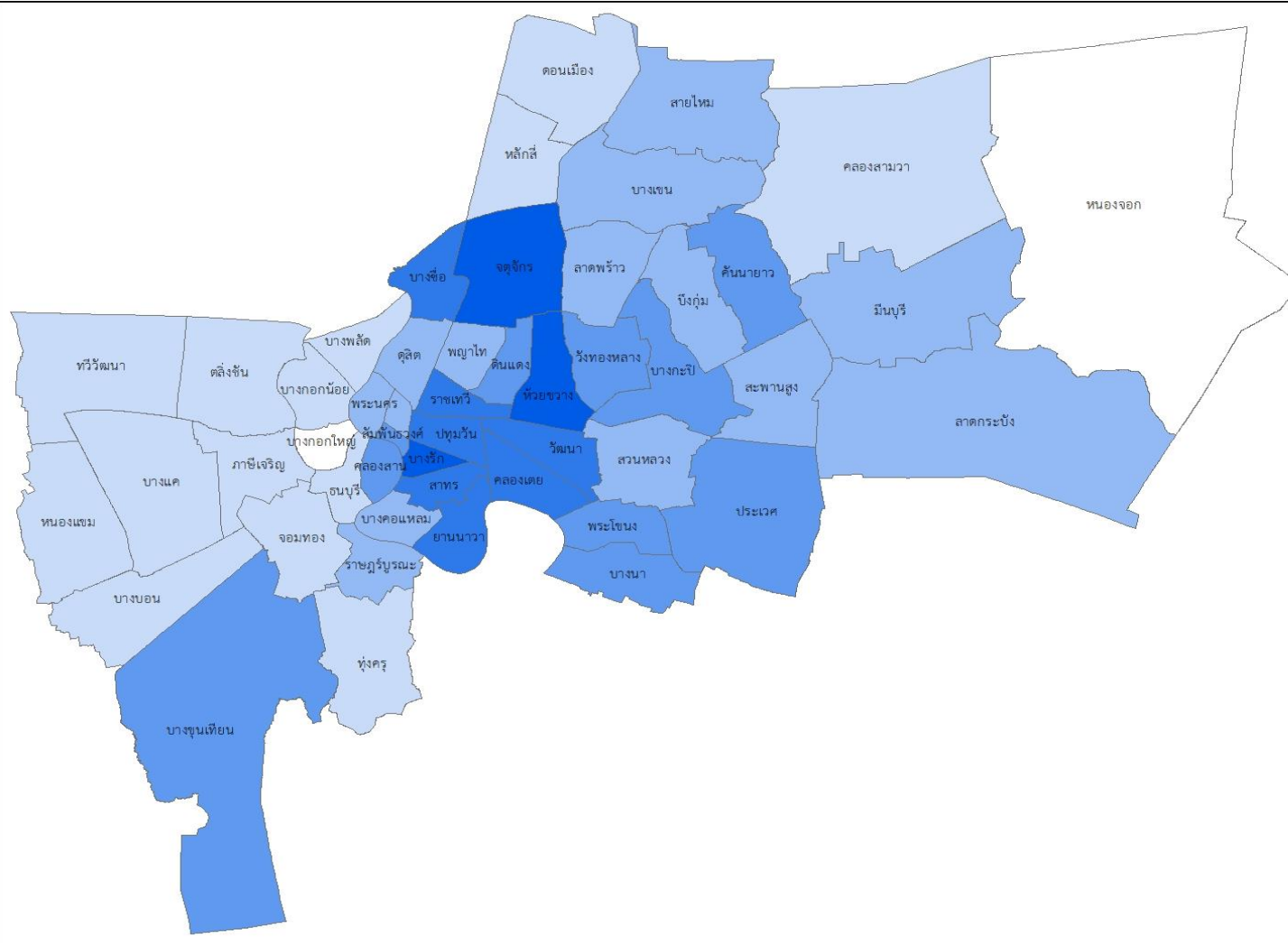

แผนที่ 3.2 แสดงมูลค่าเงินลงทุนในสถานประกอบการประเภทการค้าส่งในเขตกรุงเทพมหานคร ปี พ.ศ. 2563

3.2.1 มูลค่าเงินลงทุนเฉลี่ยต่อแห่งของสถานประกอบการประเภทการค้าส่ง

การวิเคราะห์ข้อมูลมูลค่าเงินลงทุนเฉลี่ยต่อแห่งของสถานประกอบการประเภทการค้าส่งจะช่วยให้เห็นภาพที่แสดงถึงขนาดของสถานประกอบการในพื้นที่โดยเฉลี่ย โดยพบว่า ปี พ.ศ. 2563 สถานประกอบการประเภทการค้าส่งในกรุงเทพมหานครมีมูลค่าเงินลงทุนเฉลี่ย 13.84 ล้านบาทต่อแห่ง โดยกลุ่มเขตที่มีมูลค่าเงินลงทุนในสถานประกอบการดังกล่าวเฉลี่ยสูงที่สุดแสดงให้เห็นว่าสถานประกอบการในกลุ่มเขตดังกล่าว เป็นสถานประกอบการที่มีขนาดใหญ่ที่มีมูลค่าการลงทุนสูงและคาดว่าจะมีการจ้างงานจำนวนมาก ได้แก่ กลุ่มเขตศูนย์กลางธุรกิจและพาณิชยกรรม มีมูลค่าเงินลงทุนในสถานประกอบการเฉลี่ยสูงที่สุดถึง 32.86 ล้านบาทต่อแห่ง และกลุ่มเขตที่มีมูลค่าเงินลงทุนในสถานประกอบการดังกล่าวเฉลี่ยรองลงมาแสดงให้เห็นว่าสถานประกอบการในกลุ่มเขตดังกล่าวเป็นสถานประกอบการขนาดกลางค่อนข้างใหญ่ ได้แก่ กลุ่มเขตอนุรักษ์รักษาศิลปวัฒนธรรมและส่งเสริมการท่องเที่ยว มีมูลค่าเงินลงทุนในสถานประกอบการเฉลี่ย 9.26 ล้านบาทต่อแห่ง และกลุ่มเขตที่อยู่อาศัยมีมูลค่าเงินลงทุนในสถานประกอบการเฉลี่ย 7.11 ล้านบาทต่อแห่ง ตามลำดับ (ตารางที่ 3.3 และแผนภูมิที่ 3.5)

แผนภูมิที่ 3.5 แสดงมูลค่าเงินลงทุนในสถานประกอบการประเภทการค้าส่งเฉลี่ยต่อแห่งรายกลุ่มเขตในกรุงเทพมหานคร ปี พ.ศ. 2563

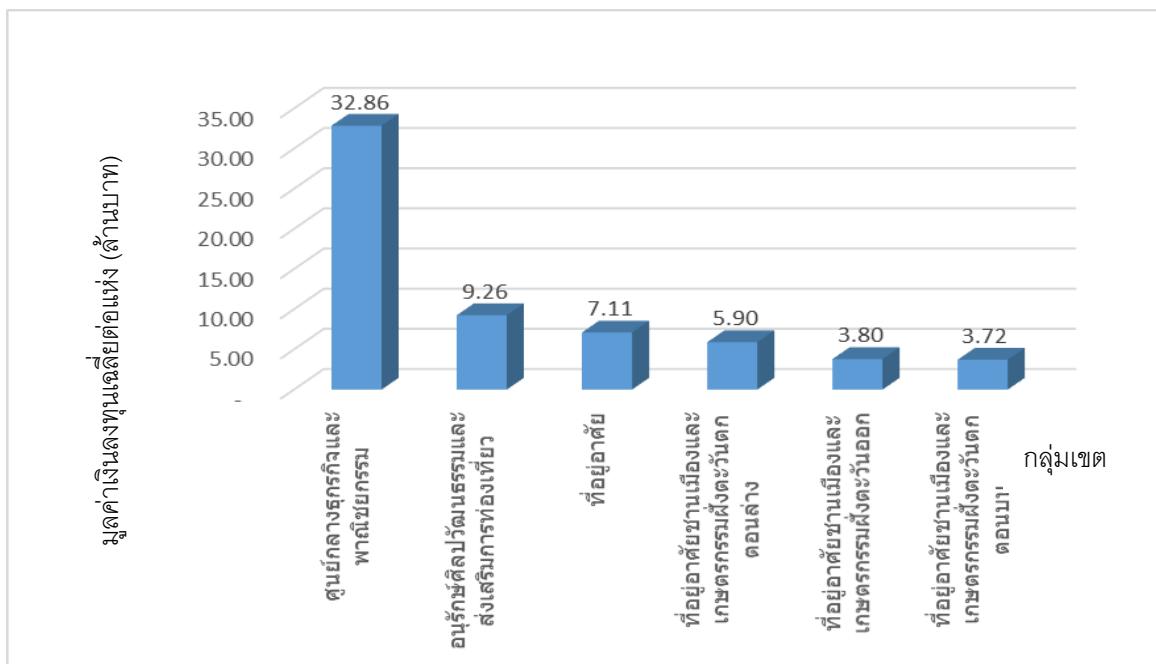

เมื่อพิจารณาข้อมูลรายเขต พบว่า เขตที่มีมูลค่าเงินลงทุนในสถานประกอบการประเภทการค้าส่งเฉลี่ยต่อแห่งสูงที่สุด คือ เขตจตุจักร มีมูลค่าเงินลงทุนในสถานประกอบการเฉลี่ย 100.02 ล้านบาทต่อแห่ง รองลงมา คือ เขตบางซื่อ มีมูลค่าเงินลงทุนในสถานประกอบการเฉลี่ย 47.00 ล้านบาทต่อแห่ง และเขตบางรัก 43.52 ล้านบาทต่อแห่ง ตามลำดับ นอกจากนี้ เขตที่มีมูลค่าเงินลงทุนในสถานประกอบการประเภทการค้าส่งเฉลี่ยค่อนข้างสูง (สูงกว่าค่าเฉลี่ยของกรุงเทพมหานครหรือเกินกว่า 13.84 ล้านบาทต่อแห่ง) ส่วนใหญ่อยู่ในกลุ่มเขต

ศูนย์กลางธุรกิจและพาณิชย์กรรม ได้แก่ เขตบางซื่อ เขตจตุจักร เขตพญาไท เขตดินแดง เขตห้วยขวาง เขตราชเทวีเขต ปทุมวัน เขตบางรัก เขตสาทร เขตยานนาวา และเขตคลองเตย ตลอดจนกลุ่มเขตอนุรักษศิลปวัฒนธรรมและ ส่งเสริมการท่องเที่ยว ได้แก่ เขตดุสิต และเขตคลองสาน (ตารางที่ 3.3 และแผนภูมิที่ 3.6) แสดงให้เห็นว่าสถาน ประกอบการประเภทการค้าส่งในเขตดังกล่าว ส่วนใหญ่เป็นสถานประกอบการที่มีขนาดใหญ่ มีมูลค่าเงินลงทุน ในกิจการสูง และมีการจ้างงานจำนวนมาก

แผนภูมิที่ 3.6 แสดงมูลค่าเงินลงทุนในสถานประกอบการประเภทการค้าส่งเฉลี่ยต่อแห่งรายเขต ในกรุงเทพมหานคร ปี พ.ศ. 2563

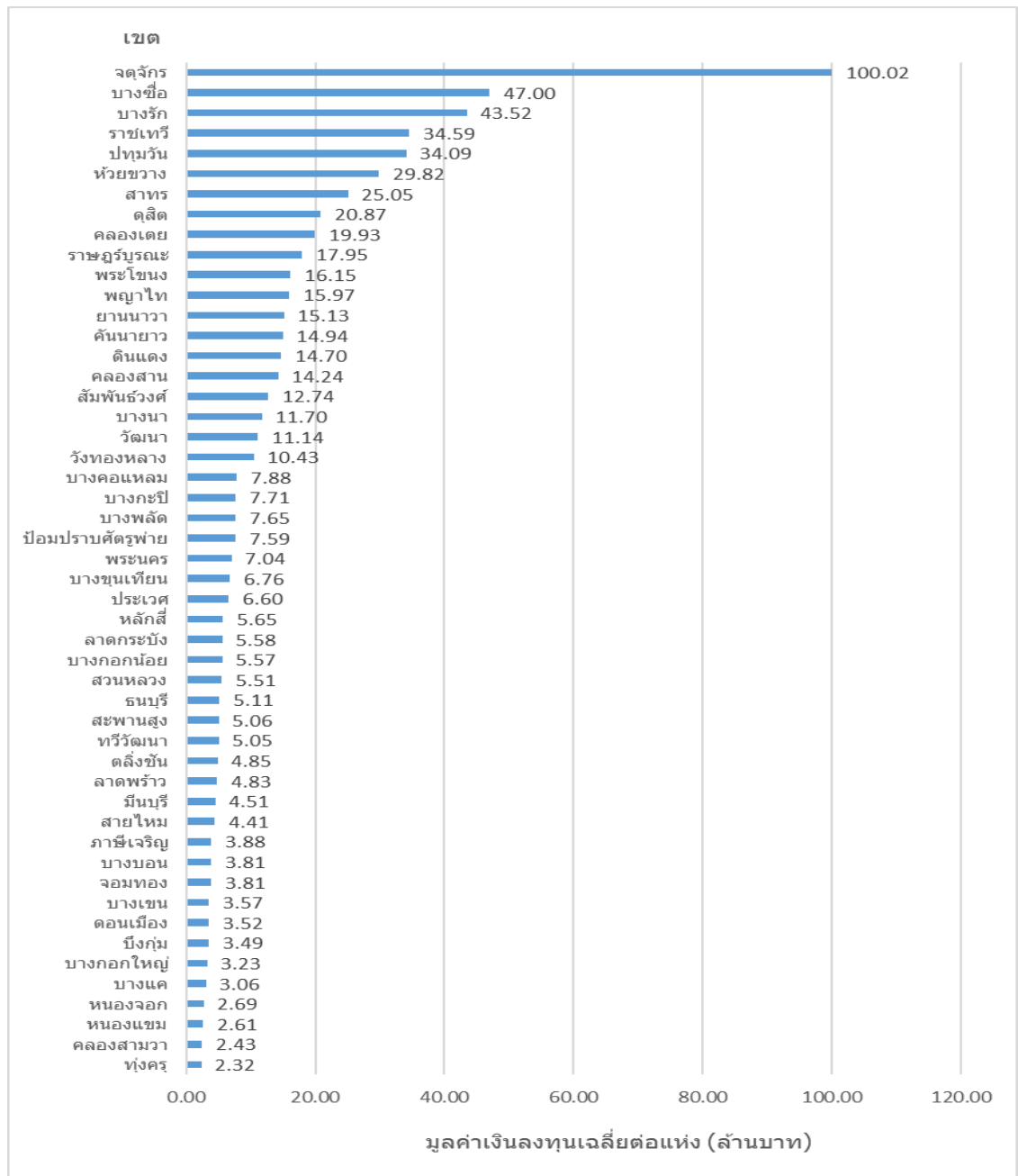

การวิเคราะห์การจัดกลุ่มข้อมูลการลงทุนในสถานประกอบการประเภทการค้าส่งเฉลี่ยต่อแห่ง เป็นรายเขต สามารถสรุปผลการวิเคราะห์ได้ว่า เขตที่อยู่ในกลุ่มที่มีมูลค่าเงินลงทุนในสถานประกอบการประเภทการค้าส่งเฉลี่ยมากกว่า 50 ล้านบาทต่อแห่ง ซึ่งนับเป็นสถานประกอบการที่มีขนาดใหญ่มาก มีจำนวน 1 เขต หรือคิดเป็นร้อยละ 2.00 ของจำนวนเขตในกรุงเทพมหานคร ได้แก่ เขตจตุจักร โดยในเขตดังกล่าวสถานประกอบการที่มีเงินลงทุนมูลค่าสูง คือ บริษัท ปตท. น้ำมันและการค้าปลีก จำกัด (มหาชน) ซึ่งมีเงินทุนจดทะเบียนสูงถึง 120,000 ล้านบาท นอกจากนี้ กลุ่มที่มีมูลค่าเงินลงทุนในสถานประกอบการประเภทการค้าส่งเฉลี่ย 30-50 ล้านบาทต่อแห่ง ซึ่งนับเป็นสถานประกอบการที่ค่อนข้างใหญ่ มีจำนวน 4 เขต หรือคิดเป็นร้อยละ 8.00 ของจำนวนเขตในกรุงเทพมหานคร ได้แก่ เขตบางซื่อ เขตราชเทวี เขตปทุมวัน และบางรัก ซึ่งอยู่ในกลุ่มเขตศูนย์กลางธุรกิจและพาณิชย์กรรม

ในขณะที่ เขตส่วนใหญ่ จำนวน 23 เขต หรือร้อยละ 46.00 ของจำนวนเขตในกรุงเทพมหานคร อยู่ในกลุ่มที่มีมูลค่าเงินลงทุนในสถานประกอบการประเภทการค้าส่งเฉลี่ยน้อยกว่า 6 ล้านบาทต่อแห่ง ซึ่งนับเป็นกลุ่มที่มีสถานประกอบการประเภทการค้าส่งขนาดค่อนข้างเล็ก โดยจะเห็นได้ว่าส่วนใหญ่แล้วเป็นเขตที่อยู่ในกลุ่มเขตที่อยู่อาศัย และกลุ่มเขตที่อยู่อาศัยชานเมืองและเกษตรกรรมทั้งฝั่งตะวันออกและฝั่งตะวันตก ซึ่งมีพื้นที่ส่วนใหญ่เป็นเขตที่อยู่ในพื้นที่รอบนอกวงแหวนรัชดาภิเษก มีลักษณะเป็นอยู่อาศัย และบางส่วนเป็นที่อยู่อาศัยชั้นดี และเป็นพื้นที่เกษตรกรรม (ตารางที่ 3.5 และ แผนที่ 3.3)

ตารางที่ 3.5 แสดงการจัดกลุ่มเขตตามมูลค่าเงินลงทุนในสถานประกอบการประเภทการค้าส่งเฉลี่ยต่อแห่ง ในกรุงเทพมหานคร ปี พ.ศ. 2563

มูลค่าเงินลงทุนเฉลี่ยต่อแห่ง ในสถานประกอบการประเภท การค้าส่ง	จำนวนเขต	ร้อยละ	เขต
น้อยกว่า 6 ล้านบาทต่อแห่ง	23	46.00	ธนบุรี บางกอกน้อย บางกอกใหญ่ หลักสี่ ดอนเมือง สาย ไหม บางเขน ลาดพร้าว บึงกุ่ม สะพานสูง สวนหลวง คลอง สามวา มีนบุรี หนองจอก ลาดกระบัง ดลิ่งชัน ทวีวัฒนา ภาษีเจริญ บางแค หนองแขม ทุ่งครุ จอมทอง บางบอน
6-12 ล้านบาทต่อแห่ง	10	20.00	พระนคร ป้อมปราบฯ บางพลัด บางคอแหลม วัฒนา วังทองหลาง บางกะปิ ประเวศ บางนา บางขุนเทียน
12-20 ล้านบาทต่อแห่ง	9	18.00	สัมพันธวงศ์ คลองสาน พญาไท ดินแดง ยานนาวา คลองเตย คันนายาว พระโขนง ราษฎร์บูรณะ
20-30 ล้านบาทต่อแห่ง	3	6.00	ดุสิต ห้วยขวาง สาทร
30-50 ล้านบาทต่อแห่ง	4	8.00	บางซื่อ ราชเทวี ปทุมวัน บางรัก
50 ล้านบาทต่อแห่ง ขึ้นไป	1	2.00	จตุจักร
รวม	50	100.00	

ที่มา : การวิเคราะห์

สถิติข้อมูลการคำสั่งในเขต
กรุงเทพมหานคร ปี พ.ศ. 2563

มูลค่าเงินลงทุนเฉลี่ยต่อแห่ง
ของสถานประกอบการ



ที่มา : กรมพัฒนาธุรกิจการค้า
กระทรวงพาณิชย์



กองนโยบายและแผนงาน
สำนักการวางผังและพัฒนาเมือง
กรุงเทพมหานคร

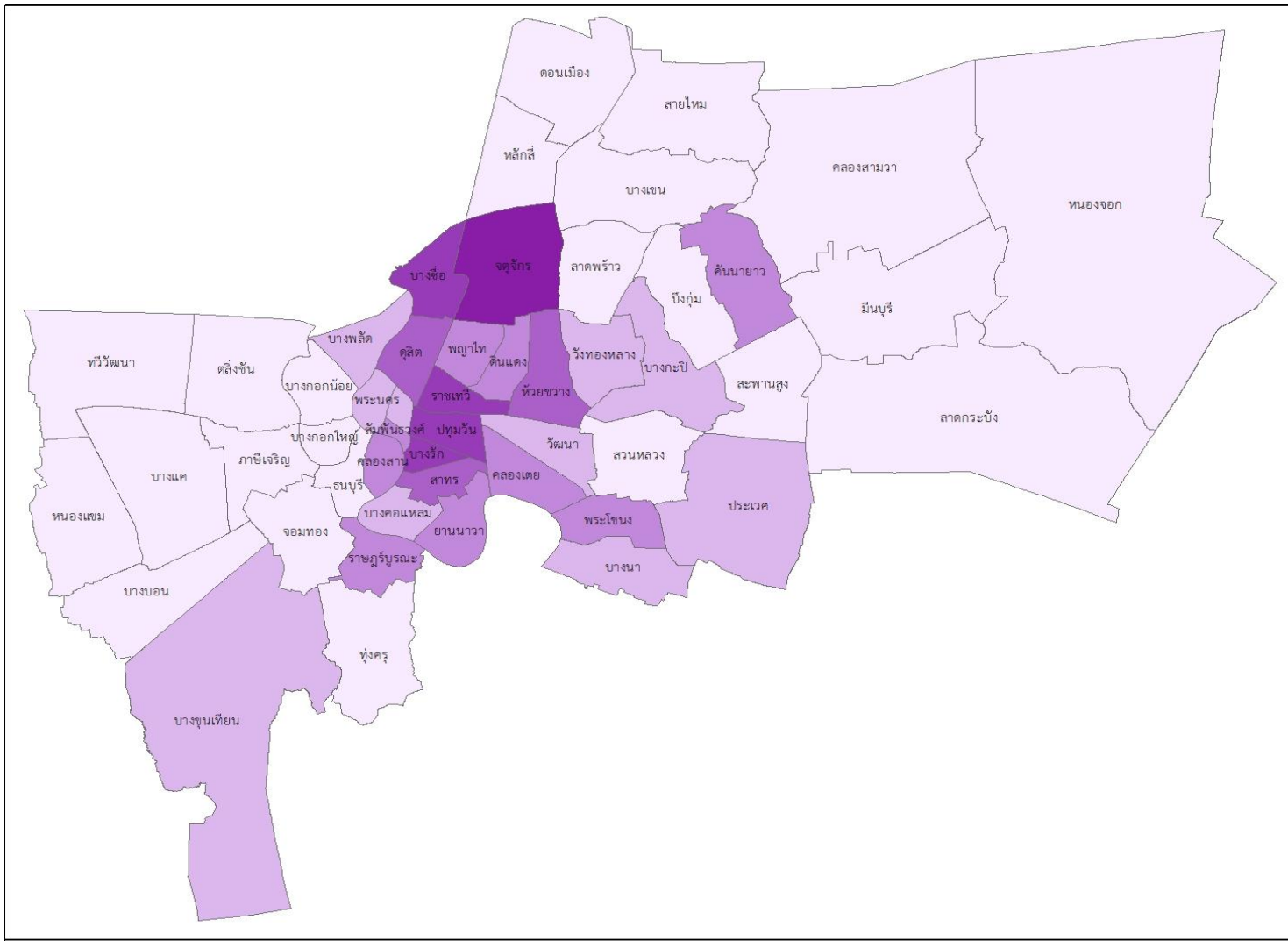

แผนที่ 3.3 แสดงมูลค่าเงินลงทุนเฉลี่ยต่อแห่งของสถานประกอบการคำสั่งในเขตกรุงเทพมหานคร ปี พ.ศ. 2563

3.3 ประเภทของสถานประกอบการค้าส่ง

ข้อมูลประเภทสถานประกอบการค้าส่งในกรุงเทพมหานคร ประมวลผลจากสถิติข้อมูลสถานประกอบการที่จดทะเบียนกับกรมพัฒนาธุรกิจการค้า กระทรวงพาณิชย์ และยังมีสถานะยังคงดำเนินการอยู่ในปัจจุบัน ซึ่งได้มีการจำแนกประเภทไว้ (รายละเอียดประเภทสถานประกอบการ สามารถดูได้ที่ภาคผนวก) โดยแบ่งหัวข้อออกเป็น ประเภทของสถานประกอบการการค้าส่งที่มีจำนวนสูงสุด และประเภทของสถานประกอบการค้าส่งที่มีมูลค่าเงินลงทุนสูงสุด

3.3.1 ประเภทของสถานประกอบการค้าส่งที่มีจำนวนสูงสุด

ในปี พ.ศ. 2563 ประเภทของสถานประกอบการค้าส่งในกรุงเทพมหานครที่มีจำนวนสูงสุด ได้แก่ ประเภทการขายส่งเครื่องจักรและอุปกรณ์อื่น ๆ ซึ่งมีได้จัดประเภทไว้ในที่อื่น มีจำนวน 6,955 แห่ง คิดเป็นร้อยละ 12.26 ของสถานประกอบการประเภทการค้าส่งในกรุงเทพมหานคร รองลงมาได้แก่ ประเภทการขายส่งสินค้าทั่วไป โดยได้รับคำตอบแทนหรือตามสัญญาจ้าง มีจำนวน 2,977 แห่ง คิดเป็นร้อยละ 5.25 และประเภทการขายส่งเคมีภัณฑ์ทางอุตสาหกรรม มีจำนวน 2,666 แห่ง คิดเป็นร้อยละ 4.70 ของสถานประกอบการประเภทการค้าส่งในกรุงเทพมหานคร ตามลำดับ นอกจากนี้ ประเภทของสถานประกอบการค้าส่งอื่น ๆ ที่มีจำนวนสูงสุด 10 อันดับแรก ดังตารางที่ 3.6

ตารางที่ 3.6 แสดงประเภทของสถานประกอบการค้าส่งที่มีจำนวนสูงสุด 10 อันดับแรก

ลำดับที่	รหัสประเภทสถานประกอบการ	คำอธิบายประเภทสถานประกอบการ	จำนวน (แห่ง)	ร้อยละ
1	46599	การขายส่งเครื่องจักรและอุปกรณ์อื่น ๆ ซึ่งมีได้จัดประเภทไว้ในที่อื่น	6,955	12.26
2	46109	การขายส่งสินค้าทั่วไปโดยได้รับคำตอบแทนหรือตามสัญญาจ้าง	2,977	5.25
3	46691	การขายส่งเคมีภัณฑ์ทางอุตสาหกรรม	2,666	4.70
4	46593	การขายส่งเครื่องจักรและอุปกรณ์เพื่อใช้ในงานอุตสาหกรรม	2,540	4.48
5	46900	การขายส่งสินค้าทั่วไป	2,345	4.13
6	46441	การขายส่งสินค้าทางเภสัชภัณฑ์และการแพทย์	2,265	3.99
7	46443	การขายส่งเครื่องสำอาง	1,929	3.40
8	46319	การขายส่งผลิตภัณฑ์อาหารอื่น ๆ ซึ่งมีได้จัดประเภทไว้ในที่อื่น	1,898	3.35
9	46492	การขายส่งนาฬิกาและเครื่องประดับ	1,821	3.21
10	46639	การขายส่งวัสดุก่อสร้างอื่น ๆ ซึ่งมีได้จัดประเภทไว้ในที่อื่น	1,773	3.13

ที่มา : กรมพัฒนาธุรกิจการค้า กระทรวงพาณิชย์

นิยามของคำอธิบายประเภทของสถานประกอบการค้าส่งที่มีจำนวนสูงสุด 10 อันดับแรกตามที่
เสนอไปนั้น กำหนดโดยกรมพัฒนาธุรกิจการค้า กระทรวงพาณิชย์ ซึ่งมีรายละเอียดดังนี้

1) การขายส่งเครื่องจักรและอุปกรณ์อื่น ๆ ซึ่งมีได้จัดประเภทไว้ในที่อื่น หมายถึง การขายส่ง
สายไฟ สวิตช์และอุปกรณ์ติดตั้งอื่น ๆ ชนิดใช้ในโรงงานอุตสาหกรรมการขายส่งเครื่องใช้ไฟฟ้าอื่น ๆ เช่น มอเตอร์
ไฟฟ้า หม้อแปลงไฟฟ้า อุปกรณ์ควบคุมและจ่ายไฟ แบตเตอรี่ การขายส่งเครื่องทำความเย็น เครื่องปรับอากาศการ
ขายส่งอุปกรณ์เพื่อรักษาความปลอดภัยและอุปกรณ์ผจญเพลิง การขายส่งลิฟต์และสายพานลำเลียง การขายส่ง
เครื่องมือเครื่องใช้ในท้องปฏิบัติการ เครื่องมือวิทยาศาสตร์ การขายส่งเครื่องมือและอุปกรณ์ในการวัด การขายส่ง
เครื่องจักรอื่น ๆ ซึ่งมีได้จัดประเภทไว้ในที่อื่น เพื่อใช้ในงานอุตสาหกรรม การค้า การนำร่องและในงานบริการอื่น ๆ
เครื่องมือเครื่องใช้และอุปกรณ์ที่ใช้ในงานอาชีพ เช่น งานไฟฟ้าและอิเล็กทรอนิกส์ โดยมีตัวอย่างสถานประกอบการ
เช่น บริษัท กันกุลเอ็นจิเนียริง จำกัด (มหาชน) ซึ่งดำเนินธุรกิจด้านพลังงานทดแทนแบบครบวงจร บริษัท เอ็มอีซี
ฟาร์อีสต์ อินเตอร์เนชั่นแนล จำกัด (มหาชน) ซึ่งดำเนินธุรกิจเป็นตัวแทนนำเข้าส่งออกเครื่องจักรกลหนัก เป็นต้น

2) การขายส่งสินค้าทั่วไปโดยได้รับคำตอบแทนหรือตามสัญญาจ้าง หมายถึง การขายส่งสินค้า
หลายชนิดโดยไม่เฉพาะเจาะจงว่าเป็นสินค้าประเภทใด โดยได้รับคำตอบแทนหรือตามสัญญาจ้าง การขายส่งทาง
อินเทอร์เน็ต ทั้งนี้รวมถึงวิธีการขายทอดตลาดสินค้าดังกล่าว โดยมีตัวอย่างสถานประกอบการ เช่น บริษัท เดียวสง
สีลม จำกัดจำกัด บริษัท เอฟเอ็น แพลคตอรี เอ๊าท์เลท จำกัด (มหาชน)

3) การขายส่งเคมีภัณฑ์ทางอุตสาหกรรม หมายถึง การขายส่งเคมีภัณฑ์และเคมีภัณฑ์ขั้นมูลฐาน
ทางอุตสาหกรรม เช่น หมึกแห้งเร็ว หมึกพิมพ์ ผงหมึก หัวน้ำหอมก๊าซที่ใช้ในงานอุตสาหกรรม กาวเคมี เจลาติน
ผลิตภัณฑ์เคมีเกี่ยวกับ การถ่ายภาพ (ฟิล์ม) สีย้อม ยางเรซินสังเคราะห์ เมทานอล ไซพาราฟิน สารแต่งกลิ่นรส โซดา
เกลือที่ใช้ในงานอุตสาหกรรม กรดและ กัมมะถัน (กรดซัลฟูริก) ด่าง คลอรีน แอมโมเนีย สีฟนรถยนต์ และน้ำยา
ดับเพลิง สารอนุพันธ์จากแป้ง ฯลฯ โดยมีตัวอย่างสถานประกอบการ เช่น บริษัท เครือเจริญโภคภัณฑ์ จำกัด บริษัท
ล็อกซเลย์ จำกัด (มหาชน) เป็นต้น

4) การขายส่งเครื่องจักรและอุปกรณ์เพื่อใช้ในงานอุตสาหกรรม หมายถึง การขายส่งเครื่องจักร
และอุปกรณ์เพื่อใช้ในงานอุตสาหกรรม เช่น อุตสาหกรรมการทอ การเย็บ การตัด เครื่องแต่งกายและเครื่องหนัง
การขายส่งเครื่องจักรสำหรับทำเยื่อกระดาษ กระดาษและกระดาษแข็ง การขายส่งเครื่องจักรที่ใช้ในการผลิตอาหาร
เครื่องดื่มและยาสูบ การขายส่งหุ่นยนต์ที่ทำงานในสายการผลิต การขายส่งเครื่องจักรสำหรับงานโลหะ การขายส่ง
เครื่องมือกลสำหรับใช้ในงานไม้ งานโลหะ กระดุก หิน ยางชนิดแข็ง พลาสติกชนิดแข็ง เครื่องมือกลสำหรับการกลึง
การเจาะ การขัด การขึ้นรูป การตัด การขุดเจาะ การโม่ เครื่องมือกลที่ใช้ในการประทับตราหรืออัด ฯลฯ โดยมี
ตัวอย่างสถานประกอบการ เช่น บริษัท เมโทรแมชีนเนอร์ จำกัด บริษัท โตโยต้า ทุโซ เอ็ม แอนด์ อี (ประเทศไทย)
จำกัด เป็นต้น

5) การขายส่งสินค้าทั่วไป หมายถึง การขายส่งสินค้าหลายชนิด โดยไม่เฉพาะเจาะจงว่าเป็นสินค้า
ประเภทใด โดยมีตัวอย่างสถานประกอบการ เช่น บริษัท ซีอี โฮลดิ้ง จำกัด บริษัท สยามฟูด เซอร์วิส จำกัด เป็นต้น

6) การขายส่งสินค้าทางเภสัชภัณฑ์และทางการแพทย์ หมายถึง การขายส่งสินค้าทางเภสัชภัณฑ์
ทั้งชนิดเคมีภัณฑ์ ยา และสมุนไพร เครื่องเทศที่ใช้ทำยาไทยแผนโบราณ และทางการแพทย์ เช่น ของที่ใช้แต่งแผลที่มี
มีสารยึดติด ชุดปฐมพยาบาล ผลิตภัณฑ์เคมีที่ใช้ภายนอกสำหรับคุมกำเนิด ฯลฯ การขายส่งอุปกรณ์และเครื่องมือ

เครื่องใช้ทางการแพทย์ โดยมีตัวอย่างสถานประกอบการ เช่น บริษัท ซีโน-แปซิฟิกเทรดดิ้ง (ไทยแลนด์) จำกัด บริษัท ดีเคเอสเอช (ประเทศไทย) จำกัด เป็นต้น

7) การขายส่งเครื่องสำอาง หมายถึง การขายส่งเครื่องสำอาง รวมถึงสิ่งปรุงแต่งสำหรับประพินร่างกายหรือประพินผิว ครีมบำรุงผิว โลชั่น ยาสีฟัน สบู่ ผลิตภัณฑ์สปาที่อยู่ในร้านเครื่องสำอาง โดยมีตัวอย่างสถานประกอบการ เช่น บริษัท ลอรีอัล (ประเทศไทย) จำกัด บริษัท จอห์นสัน แอนด์ จอห์นสัน คอนซูเมอร์ (ประเทศไทย) จำกัด เป็นต้น

8) การขายส่งผลิตภัณฑ์อาหารอื่น ๆ ซึ่งมีได้จัดประเภทไว้ในที่อื่น หมายถึง การขายส่งแป้งข้าวเจ้า ข้าวสาลี ข้าวโพดหรือแป้งอื่น ๆ ทั้งชนิดสำเร็จรูป และกึ่งสำเร็จรูป รวมถึงสตาร์ชและผลิตภัณฑ์จากสตาร์ช การขายส่งอาหารสำเร็จรูปแช่แข็ง การขายส่งอาหารบำรุงสุขภาพ การขายส่งเครื่องเทศ เครื่องแกงสำเร็จรูป เครื่องปรุงอาหารประจำโต๊ะ ซีอิ๊ว ซอสปรุงรส น้ำส้มสายชู เกลือบริโภคและเครื่องประกอบอาหารอื่น ๆ การขายส่งมักกะโรนี เส้นก๋วยเตี๋ยว และผลิตภัณฑ์อาหารประเภทแป้งที่คล้ายกัน การขายส่งขนมขบเคี้ยว ขนมกรุบกรอบ ถั่วอบกรอบ น้ำแข็ง รวมถึงขนมไทย การขายส่งอาหารสำหรับสัตว์เลี้ยงสำเร็จรูป การขายส่งผลิตภัณฑ์อาหารอื่น ๆ ซึ่งมีได้จัดประเภทไว้ในที่อื่น โดยมีตัวอย่างสถานประกอบการ เช่น บริษัท สหพัฒนพิบูล จำกัด (มหาชน) บริษัท อายิโนะโมะโต๊ะเซลส์ (ประเทศไทย) จำกัด เป็นต้น

9) การขายส่งนาฬิกาและเครื่องประดับ หมายถึง การขายส่งนาฬิกาและชิ้นส่วน การขายส่งเครื่องประดับ เช่น อัญมณี ทองรูปพรรณ และของใช้อื่น ๆ โดยมีตัวอย่างสถานประกอบการ เช่น บริษัท ฮั่วเซ่งเฮง คอมโมดิทีซ จำกัด บริษัท เดอะ สวอท์ซ กรุ๊ป เทรดดิ้ง (ประเทศไทย) จำกัด เป็นต้น

10) การขายส่งวัสดุก่อสร้างอื่น ๆ ซึ่งมีได้จัดประเภทไว้ในที่อื่น หมายถึง การขายส่งผลิตภัณฑ์ที่มีโครงสร้างเป็นโลหะ เช่น ประตูโลหะและแผงโลหะ กรอบหน้าต่างและกรอบกระจกหน้าต่าง เหล็กดัดประตู เหล็กดัดหน้าต่าง และราวบันไดโลหะ การขายส่งเครื่องโลหะและกุญแจ การขายส่งเครื่องมือ ได้แก่ ค้อน เลื่อย ไขควง คีม จอบ เสียม พลั่ว และเครื่องมืออื่น ๆ ที่ใช้งานด้วยมือ การขายส่งวอลเปเปอร์ พรมและพรมหนา การขายส่งกระจกแผ่น การขายส่งวัสดุก่อสร้างอื่น ๆ โดยมีตัวอย่างสถานประกอบการ เช่น บริษัท โฮม โปรดักส์ เซ็นเตอร์ จำกัด (มหาชน) บริษัท สยามโกลบอลเฮ้าส์ จำกัด (มหาชน) เป็นต้น

3.3.2 ประเภทของสถานประกอบการค้าส่งที่มีมูลค่าเงินลงทุนสูงสุด

ในปี พ.ศ. 2563 ประเภทของสถานประกอบการค้าส่งในกรุงเทพมหานครที่มีมูลค่าเงินลงทุนสูงสุด ได้แก่ ประเภทการขายส่งเชื้อเพลิงเหลว มีมูลค่าเงินลงทุน 130,613.23 ล้านบาท คิดเป็นร้อยละ 16.64 ของมูลค่าเงินลงทุนในสถานประกอบการประเภทการค้าส่งในกรุงเทพมหานคร รองลงมา ได้แก่ ประเภทการขายส่งเนื้อสัตว์และผลิตภัณฑ์เนื้อสัตว์ มีมูลค่าเงินลงทุน 53,956.76 ล้านบาท คิดเป็นร้อยละ 6.87 และประเภทการขายส่งเครื่องจักรและอุปกรณ์อื่น ๆ ซึ่งมีได้จัดประเภทไว้ในที่อื่น มีมูลค่าเงินลงทุน 50,324.25 ล้านบาท คิดเป็นร้อยละ 6.41 ของมูลค่าเงินลงทุนในสถานประกอบการประเภทการค้าส่งในกรุงเทพมหานคร ตามลำดับ นอกจากนี้ ประเภทของสถานประกอบการค้าส่งอื่น ๆ ที่มีมูลค่าเงินลงทุนในกิจการสูงสุด 10 อันดับแรก แสดงดังตารางที่ 3.7 ทั้งนี้ จะเห็นได้ว่ามีสถานประกอบการหลายประเภทที่มีทั้งจำนวนและมูลค่าเงินลงทุนในกิจการสูง เช่น ประเภทการขายส่งเครื่องจักรและอุปกรณ์อื่น ๆ ซึ่งมีได้จัดประเภทไว้ในที่อื่น ประเภทการขายส่งเคมีภัณฑ์ทางอุตสาหกรรม ประเภท

การขายส่งสินค้าทั่วไป ประเภทการขายส่งสินค้าทางเภสัชภัณฑ์และทางการแพทย์ ประเภทการขายส่งนาฬิกาและเครื่องประดับ ประเภทการขายส่งสินค้าทั่วไปโดยได้รับคำตอบแทนหรือตามสัญญาจ้าง เป็นต้น ดังตารางที่ 3.7

ตารางที่ 3.7 แสดงประเภทของสถานประกอบการค้าส่งที่มีมูลค่าเงินลงทุนสูงสุด 10 อันดับแรก

ลำดับที่	รหัสประเภทสถานประกอบการ	คำอธิบายประเภทสถานประกอบการ	มูลค่าเงินลงทุน (ล้านบาท)	ร้อยละ
1	46612	การขายส่งเชื้อเพลิงเหลว	130,613.23	16.64
2	46311	การขายส่งเนื้อสัตว์และผลิตภัณฑ์เนื้อสัตว์	53,956.76	6.87
3	46599	การขายส่งเครื่องจักรและอุปกรณ์อื่น ๆ ซึ่งมีได้จัดประเภทไว้ในที่อื่น	50,324.25	6.41
4	46691	การขายส่งเคมีภัณฑ์ทางอุตสาหกรรม	43,742.97	5.57
5	46522	การขายส่งโทรศัพท์และอุปกรณ์การสื่อสารโทรคมนาคม	39,583.45	5.04
6	46900	การขายส่งสินค้าทั่วไป	28,392.85	3.62
7	46441	การขายส่งสินค้าทางเภสัชภัณฑ์และทางการแพทย์	27,248.49	3.47
8	46631	การขายส่งอิฐหินปูนทรายและผลิตภัณฑ์คอนกรีต	26,140.32	3.33
9	46109	การขายส่งสินค้าทั่วไปโดยได้รับคำตอบแทนหรือตามสัญญาจ้าง	22,533.32	2.87
10	46492	การขายส่งนาฬิกาและเครื่องประดับ	20,718.99	2.64

ที่มา : กรมพัฒนาธุรกิจการค้า กระทรวงพาณิชย์

นิยามของคำอธิบายประเภทของสถานประกอบการค้าส่งที่มีมูลค่าการลงทุนในกิจการสูงสุด 10 อันดับแรก ตามที่เสนอไปนั้น มีรายละเอียดดังนี้

1) การขายส่งเชื้อเพลิงเหลว หมายถึง การขายส่งเชื้อเพลิงที่เป็นของเหลว เช่น แนฟทา น้ำมันดิบ น้ำมันดีเซลหมุนเร็ว/น้ำมันโซล่า น้ำมันเบนซิน น้ำมันเชื้อเพลิง น้ำมันก๊าด ฯลฯ โดยมีตัวอย่างสถานประกอบการ เช่น บริษัท ปตท. น้ำมันและการค้าปลีก จำกัด (มหาชน) บริษัท ซัสโก้ ดีลเลอร์ส จำกัด เป็นต้น

2) การขายส่งเนื้อสัตว์และผลิตภัณฑ์เนื้อสัตว์ หมายถึง การขายส่งเนื้อสัตว์ เนื้อสัตว์ปีกและเนื้อสัตว์ล่า ทั้งชนิดสด แช่เย็นหรือแช่แข็งส่วนอื่นของสัตว์ที่บริโภคได้ รวมถึงผลิตภัณฑ์จากเนื้อสัตว์ เนื้อสัตว์ที่ผ่านกระบวนการถนอมและแปรรูป

3) การขายส่งเครื่องจักรและอุปกรณ์อื่น ๆ ซึ่งมีได้จัดประเภทไว้ในที่อื่น หมายถึง การขายส่งสายไฟ สวิตช์และอุปกรณ์ติดตั้งอื่น ๆ ชนิดใช้ในโรงงานอุตสาหกรรมการขายส่งเครื่องใช้ไฟฟ้าอื่น ๆ เช่น มอเตอร์ไฟฟ้า หม้อแปลงไฟฟ้า อุปกรณ์ควบคุมและจ่ายไฟ แบตเตอรี่ การขายส่งเครื่องทำความเย็น เครื่องปรับอากาศการขายส่งอุปกรณ์เพื่อรักษาความปลอดภัยและอุปกรณ์ผจญเพลิง การขายส่งลิฟต์และสายพานลำเลียง การขายส่งเครื่องมือเครื่องใช้ในห้องปฏิบัติการ เครื่องมือวิทยาศาสตร์ การขายส่งเครื่องมือและอุปกรณ์ในการวัด การขายส่งเครื่องจักรอื่น ๆ ซึ่งมีได้จัดประเภทไว้ในที่อื่น เพื่อใช้ในงานอุตสาหกรรม การค้า การนำร่องและในงานบริการอื่น ๆ

เครื่องมือเครื่องใช้และอุปกรณ์ที่ใช้ในงานอาชีพ เช่น งานไฟฟ้าและอิเล็กทรอนิกส์ โดยมีตัวอย่างสถานประกอบการ เช่น บริษัท กันกุลเอ็นจิเนียริง จำกัด (มหาชน) ซึ่งดำเนินธุรกิจด้านพลังงานทดแทนแบบครบวงจร บริษัท เอ็มอีซี ฟาร์อีสต์ อินเตอร์เนชั่นแนล จำกัด (มหาชน) ซึ่งดำเนินธุรกิจเป็นตัวแทนนำเข้าส่งออกเครื่องจักรกลหนัก เป็นต้น

4) การขายส่งเคมีภัณฑ์ทางอุตสาหกรรม หมายถึง การขายส่งเคมีภัณฑ์และเคมีภัณฑ์ขั้นมูลฐานทางอุตสาหกรรม เช่น หมึกแห้งเร็ว หมึกพิมพ์ ผงหมึก หัวน้ำหอมก๊าซที่ใช้ในงานอุตสาหกรรม กาวเคมี เจลาติน ผลิตภัณฑ์เคมีเกี่ยวกับ การถ่ายรูป (ฟิล์ม) สีย้อม ยางเรซินสังเคราะห์ เมทานอล ไซพาราฟิน สารแต่งกลิ่นรส โซดาเกลือที่ใช้ในงานอุตสาหกรรม กรดและ กัมมะถัน (กรดซัลฟูริก) ด่าง คลอรีน แอมโมเนีย สีฟนรยนต์ และน้ำยาดับเพลิง สารอนุพันธ์จากแป้ง ฯลฯ โดยมีตัวอย่างสถานประกอบการ เช่น บริษัท เครือเจริญโภคภัณฑ์ จำกัด บริษัท ลีอชเล่ย์ จำกัด (มหาชน) เป็นต้น

5) การขายส่งโทรศัพท์และอุปกรณ์การสื่อสารโทรคมนาคม หมายถึง การขายส่งโทรศัพท์และอุปกรณ์การสื่อสารที่ใช้ส่งสัญญาณอิเล็กทรอนิกส์ไปตามสายหรือออกอากาศ และอุปกรณ์การสื่อสารแบบไร้สาย เช่น การขายส่งโทรศัพท์ไร้สาย โทรศัพท์เคลื่อนที่ วิทยุติดตามตัว อุปกรณ์สื่อสารเคลื่อนที่ เครื่องโทรสาร เครื่องตอบรับโทรศัพท์ การขายส่งอุปกรณ์สื่อสารข้อมูล ได้แก่ บริดจ์ อุปกรณ์จัดเส้นทาง และเกตเวย์ โมเด็มและอุปกรณ์เคลื่อนที่ อุปกรณ์อินฟราเรด (เช่น รีโมทคอนโทรล) เสาอากาศสำหรับเครื่องส่งและเครื่องรับอุปกรณ์เคเบิลทีวี อุปกรณ์ที่ใช้สำหรับเครื่องส่งวิทยุ โทรทัศน์และการออกอากาศ รวมถึงกล่องโทรทัศน์ เครื่องส่งสัญญาณวิทยุและโทรทัศน์และอุปกรณ์สื่อสารอื่น ๆ โดยมีตัวอย่างสถานประกอบการ เช่น บริษัท หัวเว่ย เทคโนโลยี (ประเทศไทย) จำกัด บริษัท ทู ดิสทริบิวชั่น แอนด์ เซลส์ จำกัด เป็นต้น

6) การขายส่งสินค้าทั่วไป หมายถึง การขายส่งสินค้าหลายชนิด โดยไม่เฉพาะเจาะจงว่าเป็นสินค้าประเภทใด โดยมีตัวอย่างสถานประกอบการ เช่น บริษัท ซีอี โฮลดิ้ง จำกัด บริษัท สยามฟู้ด เซอร์วิส จำกัด เป็นต้น

7) การขายส่งสินค้าทางเภสัชภัณฑ์และทางการแพทย์ หมายถึง การขายส่งสินค้าทางเภสัชภัณฑ์ ทั้งชนิดเคมีภัณฑ์ ยา และสมุนไพร เครื่องเทศที่ใช้ทำยาไทยแผนโบราณ และทางการแพทย์ เช่น ของที่ใช้แต่งแผลที่มีสารยึดติด ชุดปฐมพยาบาล ผลิตภัณฑ์เคมีที่ใช้ภายนอกสำหรับคุมกำเนิด ฯลฯ การขายส่งอุปกรณ์และเครื่องมือเครื่องใช้ทางการแพทย์ โดยมีตัวอย่างสถานประกอบการ เช่น บริษัท ซีโน-แปซิฟิกเทรดดิ้ง (ไทยแลนด์) จำกัด

8) การขายส่งอิฐหินปูนทรายและผลิตภัณฑ์คอนกรีตหมายถึง การขายส่งดินเหนียว ทราย กรวด อิฐ หิน ปูนซีเมนต์ การขายส่งผลิตภัณฑ์คอนกรีต เช่น บล็อก เส้า เส้าเข็ม เส้าเข็มคอนกรีต พื้นคอนกรีตสำเร็จ การขายส่งกระเบื้องผนังหลังคา แผ่นฝ้า แผ่นยิปซัม โดยมีตัวอย่างสถานประกอบการ เช่น บริษัท เอสซีจี ซีเมนต์-ผลิตภัณฑ์ก่อสร้าง จำกัด บริษัท สยาม ซีดี ซีเมนต์ เทรดดิ้ง จำกัด เป็นต้น

9) การขายส่งสินค้าทั่วไปโดยได้รับค่าตอบแทนหรือตามสัญญาจ้าง หมายถึง การขายส่งสินค้าหลายชนิดโดยไม่เฉพาะเจาะจงว่าเป็นสินค้าประเภทใด โดยได้รับค่าตอบแทนหรือตามสัญญาจ้าง การขายส่งทางอินเทอร์เน็ต ทั้งนี้รวมถึงวิธีการขายทอดตลาดสินค้าดังกล่าว โดยมีตัวอย่างสถานประกอบการ เช่น บริษัท เดียวสง สีส้ม จำกัด บริษัท เอฟเอ็น แฟคตอรี เอ้าท์เลท จำกัด (มหาชน)

10) การขายส่งนาฬิกาและเครื่องประดับ หมายถึง การขายส่งนาฬิกาและชิ้นส่วน การขายส่งเครื่องประดับ เช่น อัญมณี ทองรูปพรรณ และของใช้อื่น ๆ โดยมีตัวอย่างสถานประกอบการ เช่น บริษัท ฮั่วเซ่งเฮง คอมโมดิทซ์ จำกัด บริษัท เดอะ สวอท์ช กรุ๊ป เทรดิง (ประเทศไทย) จำกัด เป็นต้น

3.4 การเปลี่ยนแปลงจำนวนสถานประกอบการประเภทการค้าส่ง

การนำเสนอข้อมูลเกี่ยวกับการเปลี่ยนแปลงของสถานประกอบการประเภทการค้าส่งนำเสนอข้อมูลรายเขตและรายกลุ่มเขตในกรุงเทพมหานครเพื่ออธิบายรายละเอียดของการเปลี่ยนแปลงจำนวนสถานประกอบการประเภทการค้าส่งในกรุงเทพมหานคร ทั้งนี้ ข้อมูลที่แสดงในตารางและแผนภูมิเป็นข้อมูลในปีที่กอนนโยบายและแผนงาน สำนักการวางผังและพัฒนาเมือง ได้ประมวลผลและจัดเก็บไว้

จากข้อมูลของกรมพัฒนาธุรกิจการค้า กระทรวงพาณิชย์ ปี พ.ศ. 2563 กรุงเทพมหานครมีสถานประกอบการประเภทการค้าส่ง จำนวน 56,723 แห่ง โดยมีจำนวนเพิ่มขึ้นจาก ปี พ.ศ. 2562 จำนวน 56,226 แห่ง อัตราการขยายตัวคิดเป็นร้อยละ 0.88 ต่อปี (ตารางที่ 3.8)

เมื่อพิจารณาอัตราการเปลี่ยนแปลงสถานประกอบการประเภทการค้าส่งรายกลุ่มเขตในช่วงปี พ.ศ. 2562-2563 พบว่า กลุ่มเขตที่มีอัตราการขยายตัวสูงสุดได้แก่ กลุ่มเขตที่อยู่อาศัยชานเมืองและเกษตรกรรมฝั่งตะวันตกตอนบน มีอัตราการเปลี่ยนแปลงร้อยละ 3.92 ต่อปี รองลงมาได้แก่ กลุ่มเขตที่อยู่อาศัยชานเมืองฝั่งตะวันตกตอนล่าง มีอัตราการเปลี่ยนแปลงร้อยละ 3.76 ต่อปี และกลุ่มเขตที่อยู่อาศัยชานเมืองฝั่งตะวันออกมีอัตราการเปลี่ยนแปลงร้อยละ 1.30 ต่อปี

ในขณะที่ กลุ่มเขตศูนย์กลางธุรกิจและพาณิชยกรรม มีจำนวนลดลงมากกว่ากลุ่มเขตอนุรักษ์ศิลปวัฒนธรรมและส่งเสริมการท่องเที่ยว และกลุ่มเขตที่อยู่อาศัยที่ลดลงเพียงเล็กน้อยในบางเขต อย่างไรก็ตามเมื่อพิจารณาข้อมูลย้อนหลัง 10 ปี พบว่า จำนวนสถานประกอบการประเภทการค้าส่งในแต่ละกลุ่มเขตมีจำนวนลดลง 2 ช่วงเวลา และมีแนวโน้มเพิ่มสูงขึ้นภายหลังจากช่วงเวลาดังกล่าวเช่นเดียวกับภาพรวมในระดับกรุงเทพมหานคร (แผนภูมิที่ 3.7-3.8)

ตารางที่ 3.8 แสดงการเปลี่ยนแปลงสถานประกอบการค้าส่งในกรุงเทพมหานคร ปี พ.ศ. 2562-2563

กลุ่ม	เขตการปกครอง	จำนวนสถานประกอบการประเภทการค้าส่ง (แห่ง)										อัตราการเปลี่ยนแปลง ระหว่างปี พ.ศ.2562-2563
		พ.ศ. 2551	พ.ศ. 2552	พ.ศ. 2553	พ.ศ. 2555	พ.ศ. 2556	พ.ศ. 2559	พ.ศ. 2560	พ.ศ. 2561	พ.ศ. 2562	พ.ศ. 2563	
เขตอนุรักษวัฒนธรรมและส่งเสริมการท่องเที่ยว	พระนคร	1,020	1,151	1,215	787	786	744	641	650	676	764	13.02
	ป้อมปราบฯ	1,700	1,741	1,804	1,141	1,122	1,102	993	982	964	974	1.04
	สัมพันธวงศ์	2,104	2,160	2,325	1,643	1,598	1,455	1,231	1,193	1,135	1,107	-2.47
	ดุสิต	966	998	1,050	379	374	375	282	266	276	252	-8.70
	ธนบุรี	945	993	1,069	636	631	662	532	501	506	506	0.00
	คลองสาน	1,042	1,091	1,163	855	857	908	744	752	750	752	0.27
	บางกอกน้อย	1,004	1,060	1,112	599	580	633	544	528	525	536	2.10
	บางกอกใหญ่	568	604	658	443	428	444	362	351	348	349	0.29
	บางพลัด	826	890	1,026	780	773	776	640	660	647	644	-0.46
	รวม	10,175	10,688	11,422	7,263	7,149	7,099	5,969	5,883	5,827	5,884	0.98
	เขตศูนย์กลางธุรกิจและพาณิชยกรรม	บางซื่อ	796	867	959	784	788	770	591	590	586	602
จตุจักร		1,852	2,052	2,316	1,957	2,009	2,112	1,568	1,579	1,507	1,546	2.59
พญาไท		1,651	1,712	1,958	748	738	771	550	534	531	522	-1.69
ดินแดง		1,032	1,124	1,242	1,001	1,012	1,020	824	833	835	791	-5.27
ห้วยขวาง		2,292	2,450	2,699	2,015	2,036	2,125	1,725	1,712	1,729	1,691	-2.20
ราชเทวี		985	1,091	1,213	1,058	1,048	1,044	826	792	763	766	0.39
ปทุมวัน		2,015	2,105	2,486	1,326	1,362	1,382	1,050	1,039	1,033	1,036	0.29
บางรัก		3,685	3,894	4,197	3,312	3,251	3,240	2,626	2,664	2,653	2,473	-6.78
สาทร		1,093	1,173	1,297	1,171	1,168	1,224	987	976	977	988	1.13
บางคอแหลม		857	926	1,047	939	949	954	797	796	789	774	-1.90
ยานนาวา		2,049	2,164	2,382	1,651	1,644	1,732	1,383	1,374	1,344	1,339	-0.37
คลองเตย		1,388	1,490	1,652	1,400	1,433	1,539	1,188	1,179	1,170	1,171	0.09
วัฒนา		1,901	2,089	2,290	2,289	2,368	2,709	2,149	2,126	2,155	2,168	0.60
รวม	21,596	23,137	25,738	19,651	19,806	20,622	16,264	16,194	16,072	15,867	-1.28	

ตารางที่ 3.8 แสดงการเปลี่ยนแปลงสถานประกอบการค้าส่งในกรุงเทพมหานคร ปี พ.ศ. 2562-2563 (ต่อ)

กลุ่ม	เขตการปกครอง	จำนวนสถานประกอบการประเภทการค้าส่ง (แห่ง)										อัตราการเปลี่ยนแปลง ระหว่างปี พ.ศ.2562-2563
		พ.ศ. 2551	พ.ศ. 2552	พ.ศ. 2553	พ.ศ. 2555	พ.ศ. 2556	พ.ศ. 2559	พ.ศ. 2560	พ.ศ. 2561	พ.ศ. 2562	พ.ศ. 2563	
เขตที่อยู่อาศัย	หลักสี่	784	862	957	867	880	952	754	753	761	754	-0.92
	ดอนเมือง	934	1,016	1,153	874	890	1,001	770	788	827	832	0.60
	สายไหม	849	963	1,108	1,143	1,196	1,472	1,081	1,130	1,209	1,246	3.06
	บางเขน	2,140	2,327	2,374	1,765	1,854	2,028	1,574	1,605	1,675	1,685	0.60
	ลาดพร้าว	1,378	1,562	1,844	1,593	1,662	1,816	1,350	1,403	1,396	1,425	2.08
	วังทองหลาง	1,603	1,805	2,091	2,023	2,065	2,281	1,738	1,738	1,756	1,730	-1.48
	บางกะปิ	3,032	3,247	3,541	2,218	2,249	2,384	1,850	1,891	1,848	1,814	-1.84
	บึงกุ่ม	1,693	1,884	2,180	1,729	1,762	1,962	1,549	1,551	1,590	1,633	2.70
	คันนายาว	684	779	888	890	946	1,121	852	886	920	951	3.37
	สะพานสูง	799	899	1,039	1,056	1,120	1,342	1,092	1,098	1,134	1,144	0.88
	สวนหลวง	1,483	1,618	1,880	1,860	1,889	2,121	1,662	1,668	1,651	1,666	0.91
	ประเวศ	1,755	1,951	2,256	2,138	2,246	2,672	2,266	2,337	2,407	2,486	3.28
	พระโขนง	2,396	2,476	2,651	1,103	1,089	1,165	940	920	927	923	-0.43
	บางนา	1,209	1,328	1,446	1,457	1,518	1,567	1,315	1,306	1,346	1,353	0.52
	รวม	20,739	22,717	25,408	20,716	21,366	23,884	18,793	19,074	19,447	19,642	1.00
เขตที่อยู่อาศัยชานเมืองและเกษตรกรรมฝั่งตะวันออก	คลองสามวา	954	1,122	1,346	1,518	1,654	2,036	1,572	1,652	1,733	1,760	1.56
	มีนบุรี	985	1,125	1,313	1,114	1,184	1,392	1,044	1,065	1,155	1,151	-0.35
	หนองจอก	380	428	516	468	506	626	498	543	597	623	4.36
	ลาดกระบัง	763	885	1,052	1,056	1,132	1,330	1,125	1,170	1,275	1,288	1.02
	รวม	3,082	3,560	4,227	4,156	4,476	5,384	4,239	4,430	4,760	4,822	1.30

ตารางที่ 3.8 แสดงการเปลี่ยนแปลงสถานประกอบการค้าส่งในกรุงเทพมหานคร ปี พ.ศ. 2562-2563 (ต่อ)

กลุ่ม	เขตการปกครอง	จำนวนสถานประกอบการประเภทการค้าส่ง (แห่ง)										อัตราการเปลี่ยนแปลง
		พ.ศ. 2551	พ.ศ. 2552	พ.ศ. 2553	พ.ศ. 2555	พ.ศ. 2556	พ.ศ. 2559	พ.ศ. 2560	พ.ศ. 2561	พ.ศ. 2562	พ.ศ. 2563	
เขตที่อยู่อาศัยในเมืองและ เกษตรกรรมฝั่งตะวันตก	ตลิ่งชัน	759	820	970	760	770	847	726	733	786	806	2.54
	ทวีวัฒนา	524	595	703	711	753	869	676	690	728	779	7.01
	ภาษีเจริญ	979	1,043	1,213	806	839	915	710	735	750	788	5.07
	บางแค	1,169	1,329	1,494	1,532	1,565	1,709	1,464	1,508	1,575	1,604	1.84
	หนองแขม	794	889	1,026	929	958	1,064	831	836	857	903	5.37
	รวม	4,225	4,676	5,406	4,738	4,885	5,404	4,407	4,502	4,696	4,880	3.92
	เขตที่อยู่อาศัยในเมืองและ เกษตรกรรมฝั่งตะวันออก	ราษฎร์บูรณะ	677	735	823	542	550	568	449	464	473	494
ทุ่งครุ		622	697	818	835	876	1,021	840	864	851	875	2.82
จอมทอง		894	974	1,091	980	995	1,087	905	888	909	928	2.09
บางขุนเทียน		1,469	1,626	1,899	1,682	1,756	2,137	1,812	1,857	1,952	2,055	5.28
บางบอน		932	1,051	1,153	1,194	1,246	1,438	1,156	1,208	1,239	1,276	2.99
รวม		4,594	5,083	5,784	5,233	5,423	6,251	5,162	5,281	5,424	5,628	3.76
กรุงเทพมหานคร	64,411	69,861	77,985	61,757	63,105	68,644	54,834	55,364	56,226	56,723	0.88	

ที่มา : กรมพัฒนาธุรกิจการค้า กระทรวงพาณิชย์

หมายเหตุ : กองนโยบายและแผนงาน สำนักการวางผังและพัฒนาเมือง กรุงเทพมหานคร ได้จัดทำรายงานซึ่งมีข้อมูลสถานประกอบการค้าส่งเฉพาะปีที่ปรากฏตามตาราง

แผนภูมิที่ 3.7 แสดงจำนวนสถานประกอบการค้าส่งในกรุงเทพมหานคร ปี พ.ศ. 2551-2563

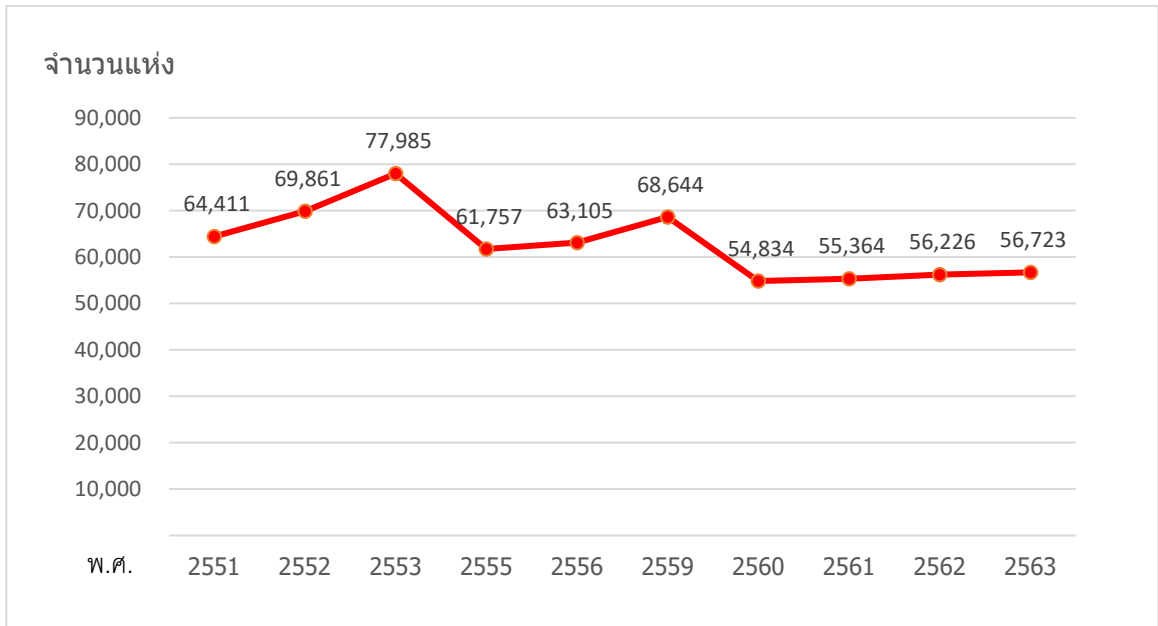

แผนภูมิที่ 3.8 แสดงจำนวนสถานประกอบการค้าส่งรายกลุ่มเขตในกรุงเทพมหานคร ปี พ.ศ. 2551-2563

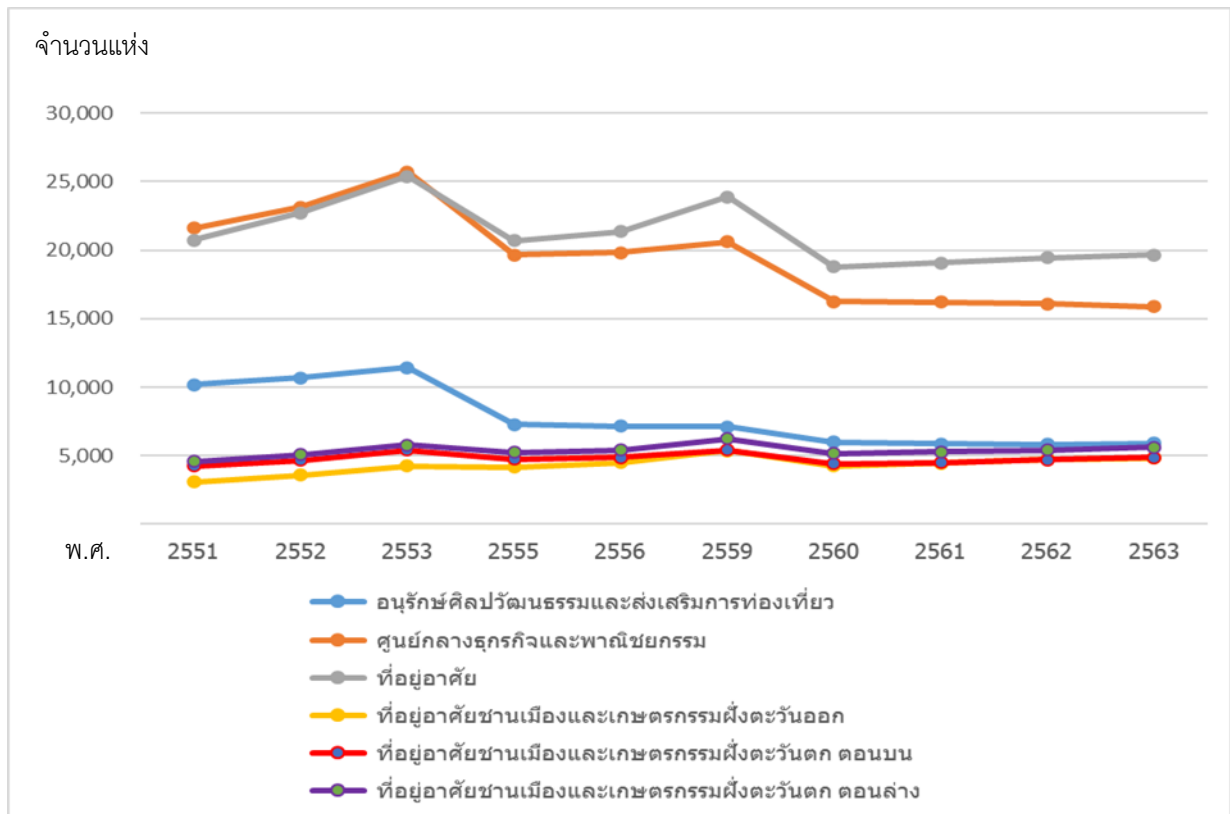

สำหรับการเปลี่ยนแปลงสถานประกอบการประเภทการค้าส่งรายเขตในช่วงปี พ.ศ. 2562-2563 พบว่า เขตที่มีอัตราการขยายตัวของสถานประกอบการประเภทค้าส่งสูงที่สุด 3 อันดับแรก คือ เขตพระนคร อยู่ในกลุ่มเขตอนุรักษ์ศิลปวัฒนธรรมและส่งเสริมการท่องเที่ยว มีอัตราการเปลี่ยนแปลงร้อยละ 9.94 ต่อปี รองลงมา คือ เขตทวีวัฒนา อัตราการเปลี่ยนแปลงร้อยละ 7.01 ต่อปี และเขตหนองแขม อัตราการเปลี่ยนแปลงร้อยละ 5.37 ต่อปี อยู่ในกลุ่มเขตที่อยู่อาศัยชานเมืองและเกษตรกรรมฝั่งตะวันตกตอนบน ตามลำดับ (ตารางที่ 3.8)

เมื่อพิจารณาข้อมูลย้อนหลัง 10 ปี ในภาพรวม พบว่า เขตในกลุ่มเขตอนุรักษ์ศิลปวัฒนธรรมและส่งเสริมการท่องเที่ยว และเขตส่วนใหญ่ในกลุ่มเขตศูนย์กลางธุรกิจและพาณิชยกรรม มีจำนวนสถานประกอบการประเภทการค้าส่งลดลง เช่น เขตป้อมปราบศัตรูพ่าย เขตสัมพันธวงศ์ เขตพญาไท เขตดินแดง เขตห้วยขวาง เขตบางรัก เขตปทุมวัน เขตยานนาวา เขตคลองเตย เป็นต้น พื้นที่ดังกล่าวเป็นพื้นที่ย่านการค้าส่ง หรือแหล่งการค้าส่งในรูปแบบดั้งเดิมของกรุงเทพมหานคร และเป็นพื้นที่ย่านศูนย์กลางธุรกิจที่สำคัญในปัจจุบัน มีสถานประกอบการประเภทการค้าส่งตั้งอยู่เป็นจำนวนมาก และในปัจจุบันมีเหตุการณ์ของเชื้อโควิด-19 ที่ส่งผลให้จำนวนสถานประกอบการประเภทการค้าส่งในภาพรวมของกรุงเทพมหานครลดลง

นอกจากนี้ยังพบว่า มีการขยายตัวของแหล่งขายส่งบางแห่งในพื้นที่ชานเมืองหรือจังหวัดปริมณฑลซึ่งใช้ชื่อตามแหล่งค้าส่งชื่อดังในกรุงเทพมหานคร เช่น สำเพ็ง 2 ที่ตั้งอยู่ที่ถนนกัลปพฤกษ์ เขตบางบอน โป้เป็งสิตและเซียร์ริงสิต จังหวัดปทุมธานี ซึ่งเป็นแหล่งค้าส่งเสื้อผ้าเช่นเดียวกับตลาดประตูน้ำและตลาดโป้เป็งสิตกลางสี่มุมเมือง และตลาดไท จังหวัดปทุมธานี ซึ่งเป็นแหล่งค้าส่งผักและผลไม้สด รวมถึงผู้ประกอบการนำเข้าสินค้าที่มีสถานประกอบการบริเวณใกล้กับสนามบินสุวรรณภูมิในเขตประเวศ เขตลาดกระบัง และจังหวัดสมุทรปราการ เป็นต้น

บทที่ 4

สรุปผลการศึกษาและข้อเสนอแนะ

สถานประกอบการประเภทการค้าส่ง เป็นกิจการที่ไม่จำเป็นต้องมีหน้าร้านเพื่อจำหน่ายสินค้าให้กับผู้บริโภคเหมือนประเภทการค้าปลีก ส่วนใหญ่จึงเป็นสถานประกอบการที่เป็นสำนักงานใหญ่สำหรับการติดต่อประสานการจำหน่ายสินค้าและดำเนินการด้านเอกสารและการเงิน โดยอาจมีส่วนที่เป็นห้องแสดงสินค้าตัวอย่าง (Showroom) และมีส่วนที่เป็นคลังสินค้าหรือโกดังสำหรับเก็บสินค้า หรือเป็นลักษณะศูนย์กระจายสินค้า (Distribution Center) นอกจากนี้ผู้ประกอบการประเภทการค้าส่งยังมีลักษณะเป็นตัวแทนหรือผู้นำเข้าสินค้าจากต่างประเทศอีกด้วย ดังนั้น ที่ตั้งของสถานประกอบการจึงมักตั้งอยู่รวมกันบริเวณย่านศูนย์กลางธุรกิจ (CBD: Central Business District) ซึ่งมีการคมนาคมและโครงสร้างพื้นฐานที่สะดวก รวมถึงบริเวณใกล้กับท่าเรือขนส่งสินค้าหรือสนามบิน ส่งผลให้กรุงเทพมหานครในฐานะเมืองหลวงและเป็นศูนย์กลางทางเศรษฐกิจและสังคมที่สำคัญของประเทศจึงมีจำนวนและเงินลงทุนในสถานประกอบการประเภทการค้าส่งค่อนข้างสูง

จากสถิติข้อมูลสถานประกอบการประเภทการค้าส่งในเขตกรุงเทพมหานคร ปี พ.ศ. 2563 สามารถสรุปได้ ดังนี้

4.1 สรุปผลการศึกษา

4.1.1 จำนวน และการกระจายตัวของสถานประกอบการ

ปี พ.ศ. 2563 กรุงเทพมหานครมีสถานประกอบการประเภทการค้าส่งจำนวน 56,363 แห่ง และมีมูลค่าเงินลงทุนสูงถึง 785,107.69 ล้านบาท ผลการวิเคราะห์จำนวน และการกระจายตัว อธิบายตามขอบเขตพื้นที่ ดังนี้

1) รายกลุ่มเขต

กลุ่มเขตที่มีจำนวนสถานประกอบการประเภทการค้าส่งมากที่สุด ได้แก่ กลุ่มเขตที่อยู่อาศัย มีจำนวน 19,642 แห่ง (ร้อยละ 34.63 ของสถานประกอบการประเภทการค้าส่งในกรุงเทพมหานคร) รองลงมา ได้แก่ กลุ่มเขตศูนย์กลางธุรกิจและพาณิชยกรรม มีจำนวน 15,867 แห่ง (ร้อยละ 27.97 ของสถานประกอบการประเภทการค้าส่งในกรุงเทพมหานคร) และกลุ่มเขตอนุรักษ์ศิลปวัฒนธรรมและส่งเสริมการท่องเที่ยว มีจำนวน 5,884 แห่ง (ร้อยละ 10.37 ของสถานประกอบการประเภทการค้าส่งในกรุงเทพมหานคร)

ข้อมูลมูลค่าเงินลงทุนในสถานประกอบการและผลการคำนวณมูลค่าเงินลงทุนในสถานประกอบการเฉลี่ยต่อแห่งซึ่งแสดงให้เห็นถึงขนาดของสถานประกอบการนั้น มีผลการวิเคราะห์ที่แตกต่างกัน กล่าวคือ กลุ่มเขตที่มีมูลค่าเงินลงทุนในสถานประกอบการดังกล่าวสูงที่สุด ได้แก่ กลุ่มเขตศูนย์กลางธุรกิจและพาณิชยกรรม มีมูลค่าเงินลงทุนสูงที่สุดถึง 521,364.48 ล้านบาท (ร้อยละ 66.41 ของเงินลงทุนในสถานประกอบการประเภทการค้าส่งในกรุงเทพมหานคร) รองลงมา ได้แก่ กลุ่มเขตที่อยู่อาศัย มีมูลค่าเงินลงทุน 139,609.22 ล้านบาท (ร้อยละ 17.78 ของเงินลงทุนในสถานประกอบการประเภทการค้าส่งในกรุงเทพมหานคร) และผลการคำนวณมูลค่าเงินลงทุนในสถานประกอบการเฉลี่ยต่อแห่ง มีความสอดคล้องกัน กล่าวคือ กลุ่มเขต

ศูนย์กลางธุรกิจและพาณิชย์กรรม มีมูลค่าเงินลงทุนในสถานประกอบการเฉลี่ยสูงที่สุดถึง 32.86 ล้านบาทต่อแห่ง ซึ่งเป็นกลุ่มเขตเดียวที่มีมูลค่าเงินลงทุนในสถานประกอบการเฉลี่ยสูงกว่าค่าเฉลี่ยของกรุงเทพมหานคร (13.84 ล้านบาทต่อแห่ง)

ผลการวิเคราะห์ดังกล่าวแสดงให้เห็นว่า ในกลุ่มเขตที่อยู่อาศัยซึ่งมีสถานประกอบการประเภทการค้าส่งจำนวนมากนั้น ส่วนใหญ่เป็นสถานประกอบการขนาดเล็ก มีเงินลงทุนในกิจการไม่สูงมากนักเมื่อเปรียบเทียบกับสถานประกอบการประเภทการค้าส่งในกลุ่มเขตศูนย์กลางธุรกิจและพาณิชย์กรรม ซึ่งส่วนใหญ่เป็นสถานประกอบการขนาดใหญ่มีเงินลงทุนในกิจการสูงมาก

2) รายเขต

เขตที่มีสถานประกอบการประเภทการค้าส่งจำนวนมากที่สุดคือ เขตประเวศ มีจำนวน 2,486 แห่ง (ร้อยละ 4.38 ของจำนวนสถานประกอบการประเภทการค้าส่งในกรุงเทพมหานคร) รองลงมา คือ เขตบางรัก มีจำนวน 2,473 แห่ง (ร้อยละ 4.36 ของจำนวนสถานประกอบการประเภทการค้าส่งในกรุงเทพมหานคร) และเขตวัฒนา มีจำนวน 2,168 แห่ง (ร้อยละ 3.82 ของจำนวนสถานประกอบการประเภทการค้าส่งในกรุงเทพมหานคร)

นอกจากนี้ พบว่า เขตที่มีสถานประกอบการประเภทการค้าส่ง จำนวนมากกว่า 2,000 แห่งขึ้นไป ได้แก่ เขตประเวศ เขตบางรัก เขตวัฒนา และเขตบางขุนเทียน ส่วนเขตที่มีสถานประกอบการประเภทการค้าส่ง จำนวนมากกว่า 1,500 แห่ง ได้แก่ เขตบางกะปิ เขตคลองสามวา เขตวังทองหลาง เขตห้วยขวาง เขตบางเขน เขตสวนหลวง เขตบึงกุ่ม เขตบางแค และเขตจตุจักร ซึ่งส่วนใหญ่อยู่ในกลุ่มเขตที่อยู่อาศัย

สำหรับเขตที่มีมูลค่าเงินลงทุนในสถานประกอบการประเภทการค้าส่งสูงที่สุดคือ เขตจตุจักร มีมูลค่าเงินลงทุน 154,634.73 ล้านบาท (ร้อยละ 19.70 ของเงินลงทุนในสถานประกอบการประเภทการค้าส่งในกรุงเทพมหานคร) รองลงมา คือ เขตบางรัก มีมูลค่าเงินลงทุน 107,630.88 ล้านบาท (ร้อยละ 13.71 ของเงินลงทุนในสถานประกอบการประเภทการค้าส่งในกรุงเทพมหานคร) และเขตห้วยขวาง มีมูลค่าเงินลงทุน 50,427.40 ล้านบาท (ร้อยละ 6.42 ของเงินลงทุนในสถานประกอบการประเภทการค้าส่งในกรุงเทพมหานคร) และเขตที่มีมูลค่าเงินลงทุนในสถานประกอบการประเภทการค้าส่งเฉลี่ยต่อแห่งสูงที่สุด คือ เขตจตุจักร มีมูลค่าเงินลงทุนในสถานประกอบการเฉลี่ย 100.02 ล้านบาทต่อแห่ง รองลงมา คือ เขตบางซื่อ มีมูลค่าเงินลงทุนในสถานประกอบการเฉลี่ย 47.00 ล้านบาทต่อแห่ง และเขตบางรัก มีมูลค่าเงินลงทุนในสถานประกอบการเฉลี่ย 43.52 ล้านบาทต่อแห่ง

เขตที่มีมูลค่าเงินลงทุนในสถานประกอบการค่อนข้างสูง เกินกว่า 20,000 ล้านบาท และเขตที่มีมูลค่าเงินลงทุนในสถานประกอบการเฉลี่ยค่อนข้างสูง (สูงกว่าค่าเฉลี่ยของกรุงเทพมหานครหรือเกินกว่า 13.84 ล้านบาทต่อแห่ง ส่วนใหญ่อยู่ในกลุ่มเขตศูนย์กลางธุรกิจและพาณิชย์กรรม เช่น เขตบางรัก เขตห้วยขวาง เขตปทุมวัน เขตราชเทวี เขตสาทร เขตวัฒนา เขตคลองเตย และเขตยานนาวา ซึ่งส่วนใหญ่เป็นเขตที่อยู่ในย่านศูนย์กลางธุรกิจ (CBD: Central Business District) ของกรุงเทพมหานคร รวมทั้ง เขตจตุจักร และเขตบางซื่อ ซึ่งอยู่ในย่านศูนย์กลางพาณิชย์กรรมรองและศูนย์กลางด้านการคมนาคมขนส่งทางราง แสดงให้เห็นว่าสถานประกอบการประเภทการค้าส่งในเขตดังกล่าวส่วนใหญ่เป็นสถานประกอบการที่มีขนาดใหญ่ มีมูลค่าเงินลงทุนในกิจการสูง มีรายได้และเงินหมุนเวียนในกิจการสูง และมีการจ้างงานจำนวนมาก ซึ่งเป็นรูปแบบสำนักงานใหญ่หรือสำนักงานสาขาของบริษัทผู้ผลิตสินค้า

หรือผลิตภัณฑ์ประเภทต่าง ๆ ที่ส่งไปจำหน่ายทั่วประเทศ แหล่งหรือย่านร้านค้าส่งสินค้า ประเภทต่าง ๆ กิจกรรมที่เป็นผู้นำเข้าหรือตัวแทนจำหน่ายสินค้าจากต่างประเทศซึ่งมักตั้งอยู่ใกล้บริเวณท่าเรือและท่าอากาศยาน

4.1.2 ประเภทสถานประกอบการค้าส่ง

ในปี พ.ศ. 2563 ประเภทของสถานประกอบการค้าส่งในกรุงเทพมหานครที่มีจำนวนสูงสุด ได้แก่ ประเภทการขายส่งเครื่องจักรและอุปกรณ์อื่น ๆ ซึ่งมีได้จัดประเภทไว้ในที่อื่น มีจำนวน 6,955 แห่ง (ร้อยละ 12.26 ของสถานประกอบการประเภทการค้าส่งในกรุงเทพมหานคร) รองลงมา ได้แก่ ประเภทการขายส่งสินค้าทั่วไปโดยได้รับค่าตอบแทนหรือตามสัญญาจ้าง มีจำนวน 2,977 แห่ง (ร้อยละ 5.25 ของสถานประกอบการประเภทการค้าส่งในกรุงเทพมหานคร) และประเภทการขายส่งเคมีภัณฑ์ทางอุตสาหกรรม มีจำนวน 2,666 แห่ง (ร้อยละ 4.70 ของสถานประกอบการประเภทการค้าส่งในกรุงเทพมหานคร)

สำหรับประเภทของสถานประกอบการการค้าส่งในกรุงเทพมหานครที่มีมูลค่าเงินลงทุนสูงสุด ได้แก่ ประเภทการขายส่งเชื้อเพลิงเหลว มีมูลค่าเงินลงทุน 130,613.23 ล้านบาท (ร้อยละ 16.64 ของมูลค่าเงินลงทุนในสถานประกอบการประเภทการค้าส่งในกรุงเทพมหานคร) รองลงมา ได้แก่ ประเภทการขายส่งเนื้อสัตว์และผลิตภัณฑ์เนื้อสัตว์ มีมูลค่าเงินลงทุน 53,956.76 ล้านบาท (ร้อยละ 6.87 ของมูลค่าเงินลงทุนในสถานประกอบการประเภทการค้าส่งในกรุงเทพมหานคร) และประเภทการขายส่งเครื่องจักรและอุปกรณ์อื่น ๆ ซึ่งมีได้จัดประเภทไว้ในที่อื่น มีมูลค่าเงินลงทุน 50,324.25 ล้านบาท (ร้อยละ 6.41 ของมูลค่าเงินลงทุนในสถานประกอบการประเภทการค้าส่งในกรุงเทพมหานคร)

4.1.3 การเปลี่ยนแปลงจำนวนสถานประกอบการ

ในปี พ.ศ. 2562-2563 กรุงเทพมหานครมีสถานประกอบการประเภทค้าส่งเพิ่มขึ้นประมาณร้อยละ 0.88 ต่อปี โดยกลุ่มเขตที่มีอัตราการขยายตัวสูงสุดได้แก่ กลุ่มเขตที่อยู่อาศัยชานเมืองฝั่งตะวันตก ตอนบน มีอัตราการเปลี่ยนแปลงร้อยละ 3.92 ต่อปี รองลงมาได้แก่ กลุ่มเขตที่อยู่อาศัยชานเมืองฝั่งตะวันตกตอนล่าง อัตราการเปลี่ยนแปลงร้อยละ 3.76 ต่อปี และเขตที่มีอัตราการขยายตัวของสถานประกอบการประเภทการค้าส่งสูงที่สุด 3 อันดับแรก ได้แก่ เขตพระนคร มีอัตราการเปลี่ยนแปลงร้อยละ 13.02 ต่อปี รองลงมา คือ เขตทวีวัฒนา อัตราการเปลี่ยนแปลงร้อยละ 7.01 ต่อปี และเขตหนองแขม อัตราการเปลี่ยนแปลงร้อยละ 5.37 ต่อปี ตามลำดับ

เมื่อพิจารณาข้อมูลย้อนหลังประมาณ 10 ปี พบว่า ทุกเขตในกลุ่มเขตอนุรักษศิลปวัฒนธรรมและส่งเสริมการท่องเที่ยว และเขตส่วนใหญ่ในกลุ่มเขตศูนย์กลางธุรกิจและพาณิชย์กรรมมีจำนวนสถานประกอบการประเภทการค้าส่งลดลง เช่น เขตดุสิต เขตสัมพันธวงศ์ เขตพญาไท เขตดินแดง เขตห้วยขวาง เขตบางรัก เป็นต้น พื้นที่ดังกล่าวเป็นพื้นที่ย่านการค้าส่ง หรือแหล่งการค้าส่งในรูปแบบดั้งเดิมของกรุงเทพมหานคร และเป็นพื้นที่ย่านศูนย์กลางธุรกิจ (CBD: Central Business District) ที่สำคัญในปัจจุบัน ซึ่งมีสำนักงานใหญ่ของสถานประกอบการประเภทการค้าส่งตั้งอยู่เป็นจำนวนมาก โดยเมื่อเกิดเหตุการณ์ที่ส่งผลให้จำนวนสถานประกอบการประเภทการค้าส่งในภาพรวมระดับกรุงเทพมหานครลดลงไม่ว่าจะเป็นเหตุการณ์การเกิดอุทกภัยในปี พ.ศ. 2554 และการปรับปรุงและพัฒนาฐานข้อมูล รวมทั้งการถอนทะเบียนร้างของนิติบุคคลซึ่งส่วนใหญ่มีสำนักงานตั้งอยู่ในกรุงเทพมหานครซึ่งดำเนินการโดยกรมพัฒนาธุรกิจการค้า ย่อมส่งผลต่อการลดจำนวนลงของสถานประกอบการที่ตั้งอยู่ในเขตดังกล่าวเช่นกัน นอกจากนี้ ยังมีการขยายตัวของแหล่งขายส่งบางแห่งในพื้นที่ชานเมืองหรือจังหวัดปริมณฑลซึ่งใช้ชื่อตาม

แหล่งค้าส่งชื่อดังในกรุงเทพมหานครหรือจำหน่ายสินค้าในลักษณะใกล้เคียงกัน เช่น สำเพ็ง 2 ที่ตั้งอยู่ที่ถนน กัลปพฤกษ์ เขตบางบอน โป้เป็งรังสิตและเซียร์รังสิต ตั้งอยู่ในจังหวัดปทุมธานี ซึ่งเป็นแหล่งค้าส่งเสื้อผ้าเช่นเดียวกับ ตลาดประตูน้ำและตลาดโป้เป้ ตลาดกลางสี่มุมเมืองและตลาดไท ตั้งอยู่ในจังหวัดปทุมธานี ซึ่งเป็นแหล่งค้าส่งผัก และผลไม้สด รวมถึงผู้ประกอบการนำเข้าสินค้าที่มีสถานประกอบการและคลังสินค้าบริเวณใกล้สนามบินสุวรรณภูมิในเขตประเวศ เขตลาดกระบัง และจังหวัดสมุทรปราการ เป็นต้น

4.2 แนวโน้มของธุรกิจการค้าส่ง

จากการศึกษาข้อมูลการเปลี่ยนแปลงจำนวนสถานประกอบการประเภทการค้าส่ง จะเห็นได้ว่าธุรกิจการค้าส่งในกรุงเทพมหานครมีแนวโน้มเพิ่มสูงขึ้น เนื่องจากกรุงเทพมหานครยังคงความเป็นเมืองหลวงและเป็นศูนย์กลางทางเศรษฐกิจและสังคมที่สำคัญของประเทศ ซึ่งมีโครงสร้างพื้นฐาน ประเภทและโครงข่ายการคมนาคมที่สมบูรณ์ แต่อย่างไรก็ดี ธุรกิจค้าส่งจำเป็นต้องมีการปรับตัวเพื่อให้สามารถดำเนินธุรกิจได้ตามสภาพการณ์ทางสังคมและวิถีชีวิตของผู้บริโภคที่เปลี่ยนแปลงไป รวมไปถึงการนำเทคโนโลยีเข้ามาช่วยในการบริหารจัดการ และการสร้างพันธมิตรกับธุรกิจที่เกี่ยวข้องอย่างธุรกิจภาคการขนส่งและธุรกิจการค้าปลีก อย่างไรก็ตาม แนวโน้มธุรกิจการค้าส่งมีการเปลี่ยนแปลง โดยเป็นการปรับรูปแบบของธุรกิจค้าส่งโดยเพิ่มช่องทางการจัดจำหน่ายในลักษณะร้านค้าปลีกเข้าไปด้วย นอกจากนี้ผู้ประกอบการค้าส่งเพิ่มช่องทางการจัดจำหน่ายผ่านช่องทางออนไลน์ (Online) มากยิ่งขึ้น มีการนำเทคโนโลยีเข้ามาช่วยในการบริหารจัดการ และการสร้างพันธมิตรกับธุรกิจที่เกี่ยวข้องอย่างธุรกิจภาคการขนส่งหรือโลจิสติกส์ (Logistics) เพื่อลดต้นทุนการขนส่ง เป็นต้น

จากสถานการณ์การระบาดของเชื้อไวรัสโคโรนาหรือโควิด-19 (COVID-19) ที่มีการระบาดในวงกว้างในประเทศไทยตั้งแต่ประมาณกลางเดือนมีนาคม พ.ศ. 2563 เหตุการณ์ดังกล่าวนี้ได้นำมาก่อให้เกิดผลกระทบที่สำคัญต่อภาคเศรษฐกิจของประเทศ โดยเฉพาะอย่างยิ่งภาคการค้าและบริการ จากการที่รัฐบาลได้ออกมาตรการในการปิดสถานที่หลายแห่งเพื่อสร้างระยะห่างระหว่างบุคคล (Social Distancing) เช่น ธุรกิจค้าปลีกที่มีหน้าร้าน ธุรกิจบริการเกือบทุกประเภท สถานที่สาธารณะต่าง ๆ รวมทั้งมีการจำกัดการเดินทาง การยกเลิกกิจกรรมในพื้นที่สาธารณะ การสนับสนุนให้บริษัทมีนโยบายให้พนักงานทำงานที่บ้าน (Work From Home) ไปจนถึงการกักตัวเองภายในบ้านพักหากพบว่าเข้าเกณฑ์ผู้สงสัยติดเชื้อ เพื่อเป็นมาตรการในการสกัดการระบาดของโรค

ธุรกิจภาคการค้าส่งได้รับผลกระทบอย่างหนักจากเหตุการณ์ดังกล่าว ซึ่งเป็นผลกระทบต่อเนื่องจากการปิดตัวชั่วคราวของห้างสรรพสินค้า ร้านค้าปลีก และธุรกิจภาคบริการ ไม่ว่าจะเป็นร้านอาหาร โรงแรม สถานที่ท่องเที่ยวต่าง ๆ เป็นต้น ที่ล้วนเป็นกลุ่มลูกค้าสำคัญของผู้ประกอบการค้าส่ง ทั้งนี้ Economic Intelligence Center (EIC) ธนาคารไทยพาณิชย์ จำกัด (มหาชน) ได้สรุปว่า สถานการณ์การระบาดของโควิด-19 (COVID-19) ที่มีความรุนแรงและอาจมีระยะเวลานานมากขึ้น จะส่งผลให้จำนวนสถานประกอบการค้าปลีกและค้าส่ง โดยเฉพาะในกลุ่มผู้ประกอบการ SMEs มีแนวโน้มต้องปิดกิจการลง เนื่องจากปัญหาทางด้านทางการเงิน สภาพคล่อง และภาระต้นทุนจากการเก็บสินค้า แต่อย่างไรก็ตาม จากลักษณะของธุรกิจการค้าส่งที่เป็นบริษัทผู้ผลิตสินค้าหรือคนกลางในการจำหน่ายสินค้าซึ่งไม่มีหน้าร้าน ยังสามารถจำหน่ายสินค้าให้กับร้านค้าปลีกบางประเภทที่ยังคงเปิดให้บริการ เช่น ร้านสะดวกซื้อ ไฮเปอร์มาร์เก็ต ซูเปอร์มาร์เก็ต เป็นต้น เพื่อจำหน่ายสินค้าสู่ผู้บริโภคได้ นอกจากนี้ยังสามารถ

อาศัยช่องทางการจัดจำหน่ายออนไลน์ (Online) และการขายสินค้าบนพื้นที่อิเล็กทรอนิกส์ (E Commerce Platform) และส่งสินค้าผ่านผู้ให้บริการขนส่งไปยังลูกค้าได้

4.3 ข้อเสนอแนะ

การจัดทำรายงานเกี่ยวกับสถานการณ์สถานการณ์ประกอบการประเภทการค้าส่ง มีข้อเสนอแนะจากการศึกษาเรื่องดังกล่าวในเบื้องต้น ดังนี้

1) ภาครัฐควรมีการพิจารณาเพื่อกำหนดนโยบายในการแก้ปัญหาความชบเซาของพื้นที่พาณิชย์กรรมในแหล่งการค้าส่งดั้งเดิม ซึ่งได้แก่ พื้นที่ในเขตชั้นในของกรุงเทพมหานคร เช่น ย่านสำเพ็ง ย่านพาหุรัด เป็นต้น โดยการส่งเสริมด้านการท่องเที่ยว การประชาสัมพันธ์ การพัฒนาระบบขนส่งมวลชนสาธารณะ ตลอดจนการจัดการสิ่งอำนวยความสะดวกต่าง ๆ เช่น ที่จอดรถยนต์ ป้ายรถโดยสารประจำทาง ปัญหาความแออัดของทางเท้า รวมไปถึงการจัดการขยะและความสะอาดของพื้นที่ เป็นต้น

2) ผู้ประกอบการต้องมีการปรับตัวตามแนวโน้มของธุรกิจ การปรับรูปแบบของธุรกิจค้าส่งโดยเพิ่มช่องทางการจัดจำหน่ายในลักษณะร้านค้าปลีกเข้าไปด้วย การเพิ่มช่องทางการจัดจำหน่ายผ่านช่องทางออนไลน์มากยิ่งขึ้น รวมถึงการนำเทคโนโลยีเข้ามาช่วยในการบริหารจัดการ รวมไปถึงการขยายฐานลูกค้าของตนผ่านระบบการขายแบบ Dropship และการสร้างพันธมิตรกับธุรกิจที่เกี่ยวข้องอย่างธุรกิจภาคการขนส่งหรือโลจิสติกส์ (Logistics)

3) ภาครัฐควรมีการพิจารณาเพื่อกำหนดนโยบายด้านโลจิสติกส์ (Logistics) ได้แก่ การกำหนดมาตรการในการควบคุมผู้ประกอบการด้านการขนส่งสินค้าเพื่อให้เกิดการทำธุรกิจที่เป็นธรรม มีมาตรฐานเพื่อสนับสนุนรูปแบบการค้าในยุคปัจจุบัน

4) ภาครัฐช่วยด้านนวัตกรรม ด้านการตลาด ด้านการลงทุน เพื่อให้ผู้ประกอบการสามารถเข้าถึงแหล่งเงินทุน มีการให้สินเชื่อใหม่หรือสินเชื่อเพิ่มเติมผ่านสถาบันการเงินเฉพาะกิจของรัฐสำหรับลูกหนี้ ซึ่งมาตรการเหล่านี้จะช่วยลดภาระการชำระดอกเบี้ย และช่วยแก้ปัญหาความชบเซาของการร้านค้า เพื่อเยียวยาและลดผลกระทบจากการแพร่ระบาดของ COVID-19 ให้สามารถดำเนินธุรกิจต่อไปได้

บรรณานุกรม

กองนโยบายและแผนงาน สำนักผังเมือง,รายงานการศึกษา : การค้าส่งในกรุงเทพมหานคร ปี พ.ศ. 2556, 2557.

กองนโยบายและแผนงาน สำนักผังเมือง,รายงานการศึกษา : การค้าปลีก การค้าส่ง และการค้าปลีก-ค้าส่งขนาดใหญ่ใน กรุงเทพมหานครและปริมณฑล ปี พ.ศ. 2559, 2560.

กองนโยบายและแผนงาน สำนักการวางผังและพัฒนาเมือง,รายงานการศึกษา : การจัดเก็บข้อมูลสถานประกอบการ ประเภทการค้าส่งในกรุงเทพมหานคร ปี พ.ศ. 2562, 2563

จุราทิพย์ จิตต์เจริญ, เอกสารประกอบการเรียนการสอน เรื่อง ความรู้เบื้องต้นเกี่ยวกับการประกอบอาชีพค้าส่งและค้าปลีก, กันยายน พ.ศ. 2558

ยงยุทธ พงศ์ศิริพันธ์, เอกสารประกอบการสอนออนไลน์ “หน่วยที่ 6 กลยุทธ์ช่องทางการจัดจำหน่ายและการกระจายสินค้า”, มหาวิทยาลัยสุโขทัยธรรมาธิราช เผยแพร่ทาง www.stou.ac.th

ไทยรัฐ, เบรกออกกฎหมายคุมค้าปลีก ผลการศึกษาที่ตีอาไรไอซีช้ช้ดธุรกิจไม่ได้ผูกขาด, 2 กรกฎาคม 2561 เวลา 8.08 น.

<https://ecommerce-platforms.com/th/glossary/wholesaler>

<https://sites.google.com/site/lakkantalad/khwam-hmay-khxng-kar-kha-sng>

<https://sites.google.com/site/onlinelearningseries/hnwy-thi-3-kar-kahnd-rakha/karkhasng>

ข้อกฎหมาย

พระราชบัญญัติทะเบียนพาณิชย์ พ.ศ. 2499

พระราชบัญญัติการแข่งขันทางการค้า พ.ศ. 2560

ข้อบัญญัติกรุงเทพมหานคร เรื่อง ควบคุมอาคาร พ.ศ. 2544

ข้อบัญญัติกรุงเทพมหานครเรื่อง กำหนดบริเวณห้ามก่อสร้าง ดัดแปลง หรือเปลี่ยนแปลง หรือเปลี่ยนแปลงการใช้อาคารบางชนิดหรือบางประเภท ในพื้นที่บางส่วนของท้องที่กรุงเทพมหานคร พ.ศ.2548

กฎกระทรวงให้ใช้บังคับผังเมืองรวมกรุงเทพมหานคร พ.ศ. 2556

ร่างพระราชบัญญัติการประกอบธุรกิจค้าปลีกหรือค้าส่ง พ.ศ.

ภาคผนวก

ภาคผนวก

รหัสธุรกิจที่ใช้ในการประมวลผลข้อมูลสถานประกอบการประเภทการค้าส่ง¹

- 45301 การขายส่งชิ้นส่วนและอุปกรณ์เสริมใหม่ของยานยนต์
- 45402 การขายส่งชิ้นส่วนและอุปกรณ์เสริมใหม่ของจักรยานยนต์
- 46101 การขายส่งวัตถุดิบทางการเกษตรและสัตว์มีชีวิตโดยได้รับค่าตอบแทนหรือตามสัญญาจ้าง
- 46102 การขายส่งอาหารเครื่องดื่มและยาสูบโดยได้รับค่าตอบแทนหรือตามสัญญาจ้าง
- 46103 การขายส่งสิ่งทอเสื้อผ้ารองเท้าเครื่องหนังและของใช้ในครัวเรือนโดยได้รับค่าตอบแทนหรือตามสัญญาจ้าง
- 46104 การขายส่งคอมพิวเตอร์และซอฟต์แวร์อุปกรณ์อิเล็กทรอนิกส์และเครื่องมือสื่อสารโดยได้รับค่าตอบแทนหรือตามสัญญาจ้าง
- 46105 การขายส่งเครื่องจักรอุตสาหกรรมโดยได้รับค่าตอบแทนหรือตามสัญญาจ้าง
- 46106 การขายส่งเชื้อเพลิงสินแร่โลหะโดยได้รับค่าตอบแทนหรือตามสัญญาจ้าง
- 46107 การขายส่งวัสดุที่ใช้ในการก่อสร้างผลิตภัณฑ์โลหะอุปกรณ์ระบบท่อโดยได้รับค่าตอบแทนหรือตามสัญญาจ้าง
- 46108 การขายส่งสินค้าเฉพาะอย่างอื่น ๆ ซึ่งมีได้จัดประเภทไว้ในที่อื่นโดยได้รับค่าตอบแทนหรือตามสัญญาจ้าง
- 46109 การขายส่งสินค้าทั่วไปโดยได้รับค่าตอบแทนหรือตามสัญญาจ้าง
- 46200 การขายส่งวัตถุดิบทางการเกษตรและสัตว์มีชีวิต
- 46201 การขายส่งข้าวเปลือกและธัญพืชอื่น ๆ
- 46202 การขายส่งพืชน้ำมันที่ใช้ในการผลิตน้ำมันพืช
- 46203 การขายส่งยาสูบที่ยังไม่เป็นผลิตภัณฑ์สำเร็จรูป
- 46204 การขายส่งสัตว์มีชีวิต
- 46205 การขายส่งดอกไม้ต้นไม้อและเมล็ดพันธุ์พืช
- 46206 การขายส่งอาหารสัตว์
- 46209 การขายส่งวัตถุดิบอื่น ๆ ทางการเกษตรซึ่งมิได้จัดประเภทไว้ในที่อื่น
- 46311 การขายส่งเนื้อสัตว์และผลิตภัณฑ์เนื้อสัตว์
- 46312 การขายส่งปลาและผลิตภัณฑ์สัตว์น้ำ
- 46313 การขายส่งผักและผลไม้
- 46314 การขายส่งผลิตภัณฑ์นม
- 46315 การขายส่งข้าวและผลิตภัณฑ์ที่ได้จากการโรงสีข้าว
- 46316 การขายส่งผลิตภัณฑ์นมอบไข่น้ำมันและไขมันที่ใช้ในการบริโภค
- 46317 การขายส่งน้ำตาลช็อกโกแลตและลูกกวาด
- 46318 การขายส่งกาแฟชาโกโก้

¹ กรมพัฒนาธุรกิจการค้า กระทรวงพาณิชย์

รหัสธุรกิจที่ใช้ในการประมวลผลข้อมูลสถานประกอบการประเภทการค้าส่ง

- 46319 การขายส่งผลิตภัณฑ์อาหารอื่น ๆ ซึ่งมิได้จัดประเภทไว้ในที่อื่น
- 46321 การขายส่งเครื่องดัดที่มีแอลกอฮอล์
- 46322 การขายส่งเครื่องดัดที่ไม่มีแอลกอฮอล์
- 46323 การขายส่งผลิตภัณฑ์ยาสูบ
- 46411 การขายส่งด้ายและผ้า
- 46412 การขายส่งของใช้ในครัวเรือนที่ทำจากสิ่งทอ
- 46413 การขายส่งอุปกรณ์ตัดเย็บ
- 46414 การขายส่งเสื้อผ้า
- 46415 การขายส่งรองเท้า
- 46421 การขายส่งเครื่องใช้ไฟฟ้าและอิเล็กทรอนิกส์ชนิดใช้ในครัวเรือน
- 46422 การขายส่งอุปกรณ์สำหรับให้แสงสว่าง
- 46431 การขายส่งหนังสือหนังสือพิมพ์และเครื่องเขียน
- 46432 การขายส่งสื่อบันทึกเสียงและวิดิทัศน์ที่บันทึกข้อมูลแล้ว
- 46433 การขายส่งเครื่องกีฬา
- 46434 การขายส่งเกมและของเล่น
- 46439 การขายส่งสินค้าวัฒนธรรมและนันทนาการอื่น ๆ ซึ่งมิได้จัดประเภทไว้ในที่อื่น
- 46441 การขายส่งสินค้าทางเภสัชภัณฑ์และทางการแพทย์
- 46442 การขายส่งเครื่องหอม
- 46443 การขายส่งเครื่องสำอาง
- 46491 การขายส่งอุปกรณ์ถ่ายภาพและทัศนศาสตร์
- 46492 การขายส่งนาฬิกาและเครื่องประดับ
- 46493 การขายส่งเครื่องหนังและเครื่องใช้สำหรับการเดินทาง
- 46494 การขายส่งเฟอร์นิเจอร์ชนิดใช้ในครัวเรือน
- 46495 การขายส่งเครื่องดินเผาเครื่องแก้วและเครื่องครัว
- 46499 การขายส่งสินค้าในครัวเรือนอื่น ๆ ซึ่งมิได้จัดประเภทไว้ในที่อื่น
- 46510 การขายส่งคอมพิวเตอร์อุปกรณ์ต่อพ่วงคอมพิวเตอร์และซอฟต์แวร์
- 46520 การขายส่งอุปกรณ์และชิ้นส่วนทางอิเล็กทรอนิกส์และทางการสื่อสารโทรคมนาคม
- 46521 การขายส่งอุปกรณ์และชิ้นส่วนอิเล็กทรอนิกส์
- 46522 การขายส่งโทรศัพท์และอุปกรณ์การสื่อสารโทรคมนาคม
- 46530 การขายส่งเครื่องจักรอุปกรณ์และเครื่องใช้ทางการเกษตร
- 46590 การขายส่งเครื่องจักรและอุปกรณ์อื่น ๆ
- 46591 การขายส่งอุปกรณ์ขนส่ง (ยกเว้นยานยนต์จักรยานยนต์และจักรยาน)
- 46592 การขายส่งเครื่องจักรและอุปกรณ์งานวิศวกรรมโยธางานเหมืองแร่และงานก่อสร้าง
- 46593 การขายส่งเครื่องจักรและอุปกรณ์เพื่อใช้ในงานอุตสาหกรรม

รหัสธุรกิจที่ใช้ในการประมวลผลข้อมูลสถานประกอบการประเภทการค้าส่ง

- 46594 การขายส่งเครื่องจักรอุปกรณ์และเฟอร์นิเจอร์ชนิดใช้ในสำนักงาน
- 46599 การขายส่งเครื่องจักรและอุปกรณ์อื่น ๆ ซึ่งมีได้จัดประเภทไว้ในที่อื่น
- 46610 การขายส่งเชื้อเพลิงแข็ง เชื้อเพลิงเหลวและเชื้อเพลิงก๊าซ รวมทั้งผลิตภัณฑ์ที่เกี่ยวข้อง
- 46611 การขายส่งเชื้อเพลิงแข็ง
- 46612 การขายส่งเชื้อเพลิงเหลว
- 46613 การขายส่งเชื้อเพลิงก๊าซ
- 46614 การขายส่งผลิตภัณฑ์ที่ได้จากการกลั่นปิโตรเลียม
- 46621 การขายส่งแร่โลหะที่เป็นเหล็กและนอกกลุ่มเหล็ก
- 46622 การขายส่งเหล็กเหล็กกล้าและโลหะที่นอกกลุ่มเหล็กขั้นมูลฐาน
- 46631 การขายส่งอิฐหินปูนทรายและผลิตภัณฑ์คอนกรีต
- 46632 การขายส่งไม้และผลิตภัณฑ์จากไม้แปรรูปขั้นต้น
- 46633 การขายส่งสีทาน้ำมันชักเงาและแล็กเกอร์
- 46634 การขายส่งอุปกรณ์การวางท่อและเครื่องสุขภัณฑ์
- 46639 การขายส่งวัสดุก่อสร้างอื่นๆซึ่งมิได้จัดประเภทไว้ในที่อื่น
- 46691 การขายส่งเคมีภัณฑ์ทางอุตสาหกรรม
- 46692 การขายส่งปุ๋ยและเคมีภัณฑ์ทางการเกษตร
- 46693 การขายส่งยางพาราและพลาสติกขั้นต้น
- 46694 การขายส่งบรรจุภัณฑ์ชนิดใช้ในทางอุตสาหกรรม
- 46695 การขายส่งของเสียและเศษวัสดุเพื่อนำกลับมาใช้ใหม่
- 46696 การขายส่งสินค้าเกี่ยวกับอาวุธยุทโธปกรณ์
- 46699 การขายส่งผลิตภัณฑ์อื่น ๆ ซึ่งมีได้จัดประเภทไว้ในที่อื่น
- 46900 การขายส่งสินค้าทั่วไป

ตารางข้อมูลจำนวนและมูลค่าเงินลงทุนจดทะเบียนจำแนกตามรหัสประเภทธุรกิจค้าส่ง ปี พ.ศ. 2563										
รหัสประเภท ธุรกิจ เขต	45301		45402		46101		46102		46103	
	จำนวน (แห่ง)	ทุนจดทะเบียน (ล้านบาท)	จำนวน (แห่ง)	ทุนจดทะเบียน (ล้านบาท)	จำนวน (แห่ง)	ทุนจดทะเบียน (ล้านบาท)	จำนวน (แห่ง)	ทุนจดทะเบียน (ล้านบาท)	จำนวน (แห่ง)	ทุนจดทะเบียน (ล้านบาท)
เขตคลองเตย	22	949.10	3	6.50	7	10.01	21	49.52	34	74.00
เขตคลองสาน	5	59.80	2	2.20	3	1.60	10	39.55	19	22.40
เขตคลองสามวา	34	180.40	0	0	10	22.30	26	35.65	32	50.02
เขตคันนายาว	17	26.00	2	5.00	6	8.50	20	33.50	22	33.10
เขตคูจักษ์	34	410.80	1	1.00	8	9.20	30	37.80	26	52.30
เขตจอมทอง	40	217.68	4	10.00	2	2.00	7	8.00	30	52.20
เขตดอนเมือง	20	56.00	1	0.60	4	8.05	9	10.00	16	26.10
เขตดินแดง	14	27.30	0	0	1	1.00	11	43.05	15	15.10
เขตดุสิต	8	12.30	1	1.00	0	0	7	30.00	4	9.00
เขตดุสิต	8	12.30	1	1.00	0	0	7	30.00	4	9.00
เขตดลิ่งชัน	28	96.16	4	9.00	2	1.45	14	24.10	15	25.50
เขตทวีวัฒนา	21	33.56	2	4.00	2	2.00	15	18.50	19	22.60
เขตทุ่งครุ	16	22.35	1	2.00	4	6.10	18	31.40	14	17.20
เขตธนบุรี	22	40.10	3	7.00	0	0	3	3.00	13	15.30
เขตบางกอกน้อย	17	57.00	1	1.00	2	3.00	6	10.10	9	11.50
เขตบางกอกใหญ่	10	17.60	1	4.00	2	1.15	4	8.00	4	5.00
เขตบางกะปิ	34	87.70	5	17.00	9	17.20	20	30.20	52	135.80
เขตบางขุนเทียน	51	150.50	5	12.00	7	11.50	15	22.20	45	94.30
เขตบางเขน	37	182.00	3	3.00	9	31.00	19	24.00	36	45.15
เขตบางคอแหลม	14	93.00	2	7.00	4	13.00	7	13.00	15	94.70
เขตบางแค	48	155.45	4	79.50	3	3.00	17	19.00	34	53.60
เขตบางซื่อ	12	17.00	0	0	5	17.00	11	11.60	8	13.00
เขตบางนา	38	1,781.56	1	30.00	5	8.00	15	32.20	24	45.50
เขตบางบอน	40	98.50	4	19.00	7	11.50	8	14.00	27	48.50
เขตบางพลัด	14	50.50	4	11.50	4	6.60	4	8.60	11	15.60
เขตบางรัก	39	6,655.05	3	55.00	14	103.83	17	50.30	54	159.00
เขตบึงกุ่ม	24	59.10	0	0	16	30.00	29	50.40	38	55.90
เขตปทุมวัน	50	661.15	3	10.00	1	1.00	14	36.10	31	203.70
เขตประเวศ	65	1,992.28	4	9.00	11	10.90	25	50.20	49	102.50
เขตป้อมปราบศัตรูพ่าย	230	1,472.90	8	472.00	2	1.80	5	7.63	11	12.02
เขตพญาไท	9	18.40	1	1.00	2	2.00	11	18.90	13	23.60
เขตพระโขนง	15	73.10	1	0.50	2	2.00	10	10.60	18	25.83
เขตพระนคร	16	150.40	0	0	1	0.50	3	6.50	5	12.00
เขตภาษีเจริญ	27	175.50	3	4.00	5	12.00	10	10.05	13	43.68
เขตมีนบุรี	30	100.25	0	0	1	1.00	16	23.75	21	29.20
เขตยานนาวา	31	206.10	5	82.80	2	1.10	91	69.53	19	31.00
เขตราชเทวี	16	510.60	1	1.00	1	50.00	10	18.00	25	59.00
เขตราชบุรีบูรณะ	13	42.00	1	1.00	1	1.00	3	5.00	8	25.10
เขตลาดกระบัง	36	278.43	0	0	4	8.00	14	36.05	27	41.10
เขตลาดพร้าว	32	223.50	1	1.00	5	5.15	18	24.90	29	96.10
เขตวังทองหลาง	27	69.50	3	16.00	15	34.00	34	76.25	36	79.00
เขตวัฒนา	38	224.30	2	13.00	13	41.00	61	169.85	63	192.45
เขตสวนหลวง	45	102.90	3	5.00	2	5.00	20	35.50	42	155.01
เขตสะพานสูง	27	43.78	5	8.00	4	4.10	16	27.00	18	26.55
เขตสัมพันธวงศ์	14	171.85	5	30.60	9	20.70	1	1.00	16	44.50
เขตสาทร	13	38.00	1	0.20	5	12.00	14	138.10	24	28.60
เขตสายไหม	14	125.00	3	4.10	5	5.00	12	23.50	42	57.50
เขตหนองแขม	27	38.30	2	2.00	6	7.00	7	9.90	20	29.20
เขตหนองจอก	17	58.50	2	2.00	2	3.00	7	9.10	11	14.00
เขตหลักสี่	26	192.10	0	0	1	2.00	4	4.00	15	21.50
เขตห้วยขวาง	32	614.85	3	7.00	7	21.00	34	309.80	30	80.20
รวม	1509	19,120.20	114	957.50	243	580.23	803	1,778.87	1202	2,625.71

ที่มา : กรมพัฒนาธุรกิจการค้า กระทรวงพาณิชย์

ตารางข้อมูลจำนวนและมูลค่าเงินลงทุนจดทะเบียนจำแนกตามรหัสประเภทธุรกิจค้าส่ง ปี พ.ศ. 2563										
รหัสประเภท ธุรกิจ เขต	46104		46105		46106		46107		46108	
	จำนวน (แห่ง)	ทุนจดทะเบียน (ล้านบาท)	จำนวน (แห่ง)	ทุนจดทะเบียน (ล้านบาท)	จำนวน (แห่ง)	ทุนจดทะเบียน (ล้านบาท)	จำนวน (แห่ง)	ทุนจดทะเบียน (ล้านบาท)	จำนวน (แห่ง)	ทุนจดทะเบียน (ล้านบาท)
เขตคลองเตย	11	15.20	9	153.50	1	2.00	5	12.00	13	33.00
เขตคลองสาน	5	54.00	4	106.00	2	51.00	1	1.00	1	0.05
เขตคลองสามวา	10	14.00	17	19.00	6	63.00	15	31.00	10	10.10
เขตคันนายาว	5	10.00	5	10.70	1	3.00	8	13.00	3	3.00
เขตจตุจักร	23	208.60	10	16.20	4	32.00	7	117.43	9	822.79
เขตจอมทอง	6	39.00	2	3.00	2	2.00	4	14.00	4	20.00
เขตดอนเมือง	16	54.20	11	34.20	4	3.50	8	10.50	1	1.00
เขตดินแดง	8	85.00	5	107.00	0	0	4	12.00	4	13.40
เขตดุสิต	1	1.00	0	0	2	501.00	0	0	0	0
เขตดุสิต	2	6.00	4	12.00	4	10.00	4	7.50	1	1.00
เขตทวีวัฒนา	6	52.00	5	7.00	2	2.50	5	6.00	4	6.00
เขตทุ่งครุ	9	12.50	4	4.00	0	0	6	9.50	5	4.30
เขตธนบุรี	2	2.00	5	5.55	1	1.00	2	3.00	2	2.00
เขตบางกอกน้อย	3	4.00	5	10.00	0	0	0	0	1	2.00
เขตบางกอกใหญ่	2	2.00	1	4.00	0	0	1	1.00	1	0.05
เขตบางกะปิ	12	32.00	19	75.30	5	16.00	12	18.00	7	158.20
เขตบางขุนเทียน	18	33.75	21	37.10	0	0	17	24.70	15	36.20
เขตบางเขน	17	22.70	13	18.69	7	33.50	8	8.02	9	22.50
เขตบางคอแหลม	2	2.00	5	5.40	2	1.05	3	19.00	3	6.00
เขตบางแค	12	18.00	8	15.60	1	1.00	8	11.90	7	6.10
เขตบางซื่อ	1	1.00	0	0	2	2.30	3	6.20	3	3.50
เขตบางนา	7	14.00	12	326.00	4	73.00	4	9.50	5	43.00
เขตบางบอน	7	9.00	11	35.00	3	3.00	5	8.00	6	9.75
เขตบางพลัด	3	3.00	1	5.00	0	0	2	2.00	4	4.00
เขตบางรัก	11	134.10	10	38.12	2	11.00	3	18.00	13	456.36
เขตบึงกุ่ม	16	26.00	12	28.50	3	7.00	6	114.00	4	7.00
เขตปทุมวัน	8	79.00	5	156.72	2	12.00	5	14.00	5	5.00
เขตประเวศ	12	23.05	25	819.70	5	10.00	17	34.00	16	19.50
เขตป้อมปราบศัตรูพ่าย	3	3.50	1	1.00	1	5.00	1	5.00	2	4.00
เขตพญาไท	8	27.00	2	3.00	2	3.00	1	1.00	2	2.00
เขตพระโขนง	3	4.00	8	11.10	2	61.00	6	5.90	5	8.00
เขตพระนคร	2	10.38	2	2.00	0	0	0	0	1	2.00
เขตภาษีเจริญ	4	22.25	7	10.00	0	0	2	2.25	2	4.00
เขตมีนบุรี	6	9.50	11	15.20	1	1.00	8	9.00	11	17.80
เขตยานนาวา	1	1.00	5	27.00	0	0	7	21.00	7	21.00
เขตราชเทวี	7	16.00	4	306.30	1	5.00	1	5.00	4	16.00
เขตราชบุรีบูรณะ	2	3.00	4	7.00	0	0	1	1.00	2	1.00
เขตลาดกระบัง	10	61.20	9	16.00	4	12.00	6	8.00	6	9.50
เขตลาดพร้าว	15	22.25	13	20.00	2	2.00	8	9.50	7	8.10
เขตวังทองหลาง	13	15.50	8	21.82	4	5.00	8	24.50	5	87.00
เขตวัฒนา	19	201.00	13	1,266.10	1	4.00	10	23.78	8	485.50
เขตสวนหลวง	11	33.00	13	32.00	1	2.00	7	11.00	8	16.00
เขตสะพานสูง	7	268.50	11	73.00	1	1.00	1	1.00	2	2.00
เขตสัมพันธวงศ์	0	0	1	0.25	0	0	0	0	1	40.00
เขตสาทร	16	391.10	4	37.30	1	2.00	5	5.90	5	19.10
เขตสายไหม	6	7.00	3	3.00	2	2.00	12	25.00	6	11.50
เขตหนองแขม	5	4.50	5	6.00	2	26.00	7	8.00	2	2.00
เขตหนองจอก	2	2.00	7	8.00	1	0.50	10	10.10	6	5.85
เขตหลักสี่	2	3.00	11	50.50	0	0	4	9.50	3	380.00
เขตห้วยขวาง	19	93.75	4	11.00	1	3.00	5	38.00	13	192.32
รวม	396	2,156.53	375	3,980.85	92	975.35	273	749.68	264	3,030.47

ที่มา : กรมพัฒนาธุรกิจการค้า กระทรวงพาณิชย์

ตารางข้อมูลจำนวนและมูลค่าเงินลงทุนจดทะเบียนจำแนกตามรหัสประเภทธุรกิจค้าส่ง ปี พ.ศ. 2563										
รหัสประเภท ธุรกิจ เขต	46109		46200		46201		46202		46203	
	จำนวน (แห่ง)	ทุนจดทะเบียน (ล้านบาท)	จำนวน (แห่ง)	ทุนจดทะเบียน (ล้านบาท)	จำนวน (แห่ง)	ทุนจดทะเบียน (ล้านบาท)	จำนวน (แห่ง)	ทุนจดทะเบียน (ล้านบาท)	จำนวน (แห่ง)	ทุนจดทะเบียน (ล้านบาท)
เขตคลองเตย	90	334.95	0	0	12	53.60	0	0	0	0
เขตคลองสาน	32	97.05	0	0	8	91.94	0	0	0	0
เขตคลองสามวา	82	118.25	0	0	4	5.30	1	1.00	0	0
เขตคันนายาว	59	10,101.02	0	0	5	6.85	0	0	1	3.00
เขตจตุจักร	109	672.59	0	0	13	63.00	0	0	0	0
เขตจอมทอง	43	52.52	0	0	14	50.50	0	0	0	0
เขตดอนเมือง	50	128.70	0	0	6	212.00	0	0	0	0
เขตดินแดง	53	529.15	0	0	4	91.00	1	50.00	0	0
เขตดุสิต	18	199.75	0	0	3	20.00	0	0	0	0
เขตดุสิต	32	92.25	0	0	5	12.00	2	6.50	0	0
เขตทวีวัฒนา	31	34.20	0	0	5	6.60	0	0	0	0
เขตทุ่งครุ	43	55.85	0	0	8	12.05	0	0	0	0
เขตธนบุรี	15	21.60	0	0	1	5.00	1	245.00	0	0
เขตบางกอกน้อย	13	22.80	0	0	6	17.50	0	0	0	0
เขตบางกอกใหญ่	22	21.75	0	0	3	6.00	1	1.00	0	0
เขตบางกะปิ	108	313.88	0	0	6	21.00	1	4.00	1	8.00
เขตบางขุนเทียน	80	178.75	0	0	8	32.25	1	1.00	0	0
เขตบางเขน	98	228.54	0	0	16	41.04	0	0	1	4.00
เขตบางคอแหลม	35	61.30	0	0	5	58.50	0	0	0	0
เขตบางแค	90	156.10	0	0	9	27.00	0	0	0	0
เขตบางซื่อ	32	42.45	0	0	6	31.90	0	0	0	0
เขตบางนา	67	359.49	0	0	10	41.70	3	3.00	0	0
เขตบางบอน	50	65.45	0	0	2	2.00	1	1.00	0	0
เขตบางพลัด	18	135.30	0	0	6	333.10	0	0	0	0
เขตบางรัก	75	436.74	0	0	19	1,038.00	1	450.00	1	2.00
เขตบึงกุ่ม	117	274.35	0	0	13	187.50	1	1.00	0	0
เขตปทุมวัน	57	676.30	0	0	8	62.50	0	0	0	0
เขตประเวศ	156	364.30	0	0	11	43.00	2	5.00	0	0
เขตป้อมปราบศัตรูพ่าย	14	39.42	0	0	6	121.32	1	0.48	0	0
เขตพญาไท	25	77.80	0	0	4	10.45	1	1.00	0	0
เขตพระโขนง	49	218.40	0	0	2	8.00	0	0	0	0
เขตพระนคร	19	21.10	0	0	4	20.00	1	0.10	0	0
เขตภาษีเจริญ	33	38.90	0	0	4	3.60	0	0	0	0
เขตมีนบุรี	71	112.35	0	0	17	33.85	0	0	0	0
เขตยานนาวา	72	359.10	0	0	16	144.50	0	0	0	0
เขตราชเทวี	43	736.54	0	0	2	3.00	1	1.00	0	0
เขตราชบุรีบูรณะ	25	129.50	0	0	5	9.00	0	0	0	0
เขตลาดกระบัง	61	91.10	0	0	4	7.00	0	0	0	0
เขตลาดพร้าว	78	166.51	0	0	6	9.50	1	5.00	0	0
เขตวังทองหลาง	116	395.21	1	1.00	11	9,021.00	0	0	0	0
เขตวัฒนา	150	991.66	0	0	11	187.00	2	9.00	0	0
เขตสวนหลวง	99	762.93	0	0	16	76.24	1	10.00	0	0
เขตสะพานสูง	73	195.26	0	0	9	32.25	0	0	0	0
เขตสัมพันธวงศ์	19	28.35	0	0	20	66.54	2	4.50	0	0
เขตสาทร	52	244.70	0	0	11	492.75	1	30.00	0	0
เขตสายไหม	83	1,136.25	0	0	4	7.00	0	0	0	0
เขตหนองแขม	43	104.18	0	0	7	20.00	0	0	1	1.00
เขตหนองจอก	36	39.88	0	0	5	10.00	0	0	0	0
เขตหลักสี่	30	52.51	0	0	4	34.00	0	0	0	0
เขตห้วยขวาง	111	816.30	0	0	24	199.43	1	1.00	1	20.00
รวม	2977	22,533.32	1	1.00	408	13,089.26	28	830.58	6	38.00

ที่มา : กรมพัฒนาธุรกิจการค้า กระทรวงพาณิชย์

ตารางข้อมูลจำนวนและมูลค่าเงินลงทุนจดทะเบียนจำแนกตามรหัสประเภทธุรกิจค้าส่ง ปี พ.ศ. 2563										
รหัสประเภท ธุรกิจ เขต	46204		46205		46206		46209		46311	
	จำนวน (แห่ง)	ทุนจดทะเบียน (ล้านบาท)	จำนวน (แห่ง)	ทุนจดทะเบียน (ล้านบาท)	จำนวน (แห่ง)	ทุนจดทะเบียน (ล้านบาท)	จำนวน (แห่ง)	ทุนจดทะเบียน (ล้านบาท)	จำนวน (แห่ง)	ทุนจดทะเบียน (ล้านบาท)
เขตคลองเตย	1	1.00	1	6.00	10	237.00	14	228.40	6	31.90
เขตคลองสาน	2	3.00	1	40.00	3	16.00	8	25.00	2	10.00
เขตคลองสามวา	5	5.20	4	7.10	13	21.00	29	54.50	5	6.50
เขตคันนายาว	6	233.00	5	46.00	15	51.00	8	35.13	4	4.00
เขตจตุจักร	3	6.00	9	62.50	15	242.50	26	326.53	5	6,645.16
เขตจอมทอง	3	3.60	1	235.00	6	46.00	10	14.20	1	1.00
เขตดอนเมือง	3	5.25	3	2.05	5	6.00	14	46.00	4	15.00
เขตดินแดง	1	5.00	0	0	4	18.00	9	28.01	4	866.20
เขตดุสิต	1	3.00	1	1.00	2	6.00	7	10.05	0	0
เขตดลิ่งชัน	1	1.00	9	20.50	1	1.00	10	10.50	3	3.00
เขตทวีวัฒนา	1	1.00	20	45.60	14	29.77	11	32.00	2	1.20
เขตทุ่งครุ	2	2.00	9	15.60	5	15.20	16	54.40	3	7.00
เขตธนบุรี	0	0	1	1.00	2	11.00	7	10.10	2	4.00
เขตบางกอกน้อย	0	0	2	1.06	4	7.00	9	15.50	0	0
เขตบางกอกใหญ่	1	1.00	1	3.00	1	1.00	4	17.00	1	1.00
เขตบางกะปิ	2	1.50	4	4.00	11	42.50	26	85.05	7	71.15
เขตบางขุนเทียน	0	0	1	5.00	12	62.00	15	59.50	7	9.00
เขตบางเขน	4	64.50	6	25.50	18	31.00	27	53.50	4	6.00
เขตบางคอแหลม	0	0	3	7.00	5	115.00	11	200.00	4	41.30
เขตบางแค	2	6.00	24	77.10	11	22.00	17	33.80	4	4.00
เขตบางซื่อ	2	2.00	1	1.00	2	2.00	9	33.20	2	6.00
เขตบางนา	1	1.00	4	12.00	6	23.00	18	349.00	4	4.00
เขตบางบอน	4	5.00	2	3.00	7	6.50	13	25.40	2	104.00
เขตบางพลัด	1	4.00	4	7.50	5	9.00	14	79.60	2	3.10
เขตบางรัก	4	5.70	8	17.00	12	403.30	20	903.90	3	44,555.25
เขตบึงกุ่ม	2	1.50	5	11.60	15	23.10	24	100.50	2	41.00
เขตปทุมวัน	1	2.00	6	16.00	7	57.50	8	650.90	3	26.00
เขตประเวศ	7	18.00	10	30.83	17	201.00	37	612.50	9	28.50
เขตป้อมปราบศัตรูพ่าย	0	0	0	0	5	36.00	7	14.90	0	0
เขตพญาไท	2	3.00	2	3.00	3	27.00	9	101.02	1	1.00
เขตพระโขนง	4	2.63	11	291.80	7	30.10	17	82.50	3	8.00
เขตพระนคร	0	0	13	40.50	3	3.00	6	344.00	0	0
เขตภาษีเจริญ	2	16.00	5	5.50	1	1.00	7	9.30	0	0
เขตมีนบุรี	3	2.20	3	7.00	5	6.00	21	50.00	11	15.50
เขตยานนาวา	0	0	1	0.30	16	137.00	14	36.60	3	34.00
เขตราชเทวี	3	12.00	3	10.50	4	361.00	9	70.00	4	212.00
เขตราชบุรีบูรณะ	0	0	1	1.00	2	9.20	9	15.10	0	0
เขตลาดกระบัง	6	11.10	4	6.50	3	4.00	13	22.01	7	27.00
เขตลาดพร้าว	7	10.20	7	7.00	14	497.85	16	146.20	4	4.30
เขตวังทองหลาง	5	13.00	7	20.00	11	48.10	32	477.40	5	4.50
เขตวัฒนา	6	5.80	7	19.10	11	174.10	46	391.87	10	142.00
เขตสวนหลวง	2	2.00	2	9.00	17	78.10	23	93.60	5	8.00
เขตสะพานสูง	1	1.00	1	1.00	10	26.50	19	41.50	1	1.00
เขตสัมพันธวงศ์	0	0	2	16.00	1	1.00	13	31.43	2	3.00
เขตสาทร	1	4.00	2	262.00	10	261.50	20	1,221.75	4	17.00
เขตสายไหม	3	3.00	1	2.00	12	30.00	5	9.00	6	6.00
เขตหนองแขม	3	2.50	6	65.10	7	37.50	11	20.00	2	2.20
เขตหนองจอก	4	3.30	4	9.00	5	5.00	8	81.00	5	157.00
เขตหลักสี่	2	2.00	3	2.50	11	137.00	15	33.00	1	2.00
เขตห้วยขวาง	5	8.00	8	16.00	11	35.50	33	3,635.40	9	817.00
รวม	119	482.98	238	1,498.74	397	3,652.82	774	11,021.74	178	53,956.76

ที่มา : กรมพัฒนาธุรกิจการค้า กระทรวงพาณิชย์

ตารางข้อมูลจำนวนและมูลค่าเงินลงทุนจดทะเบียนจำแนกตามรหัสประเภทธุรกิจค้าส่ง ปี พ.ศ. 2563										
รหัสประเภท ธุรกิจ เขต	46312		46313		46314		46315		46316	
	จำนวน (แห่ง)	ทุนจดทะเบียน (ล้านบาท)	จำนวน (แห่ง)	ทุนจดทะเบียน (ล้านบาท)	จำนวน (แห่ง)	ทุนจดทะเบียน (ล้านบาท)	จำนวน (แห่ง)	ทุนจดทะเบียน (ล้านบาท)	จำนวน (แห่ง)	ทุนจดทะเบียน (ล้านบาท)
เขตคลองเตย	6	9.00	16	135.50	4	105.50	2	35.00	3	56.00
เขตคลองสาน	9	385.10	5	6.00	1	1.00	17	3,071.80	1	1.00
เขตคลองสามวา	8	10.00	21	121.80	2	6.00	4	52.20	1	1.00
เขตคันนายาว	5	17.00	9	14.00	2	2.00	4	4.00	1	1.00
เขตจตุจักร	5	15.00	15	39.00	3	3.00	4	17.00	1	1.00
เขตจอมทอง	4	6.00	6	9.30	1	1.00	3	51.40	2	1.60
เขตดอนเมือง	5	14.00	13	24.03	2	3.00	3	3.00	3	3.00
เขตดินแดง	5	11.00	8	72.00	2	60.00	1	1.00	1	388.80
เขตดุสิต	1	5.00	8	8.90	0	0	0	0	1	2.00
เขตดลิ่งชัน	1	2.00	8	10.10	1	1.00	5	44.00	2	6.00
เขตทวีวัฒนา	4	3.50	9	11.50	3	26.50	3	6.50	3	26.50
เขตทุ่งครุ	6	59.50	7	9.90	3	4.65	3	11.00	4	7.70
เขตธนบุรี	3	16.50	1	1.00	1	0.50	4	15.40	0	0
เขตบางกอกน้อย	2	9.00	12	27.90	2	1.10	1	1.00	0	0
เขตบางกอกใหญ่	4	26.00	0	0	0	0	1	1.00	0	0
เขตบางกะปิ	9	29.70	24	88.70	4	4.50	3	6.00	1	2.00
เขตบางขุนเทียน	15	184.04	11	17.20	4	6.20	12	150.60	2	2.00
เขตบางเขน	6	34.00	13	22.00	4	8.60	4	8.00	9	31.00
เขตบางคอแหลม	4	12.00	8	13.30	1	1.00	9	174.10	4	6.00
เขตบางแค	7	15.50	16	47.50	2	4.00	6	22.90	8	15.15
เขตบางซื่อ	0	0	7	11.80	3	4.30	6	553.60	1	1.00
เขตบางนา	7	23.00	13	70.80	0	0	1	3.00	4	7.20
เขตบางบอน	11	100.51	7	19.20	2	1.50	7	17.65	3	3.00
เขตบางพลัด	3	19.00	11	46.50	1	1.00	5	8.30	1	1.00
เขตบางรัก	11	168.50	12	37.50	2	5.00	33	2,534.33	3	8.25
เขตบึงกุ่ม	2	7.00	17	89.30	2	3.60	7	17.00	1	1.00
เขตปทุมวัน	7	115.00	8	35.00	2	1,020.00	5	807.50	2	26.50
เขตประเวศ	9	34.00	21	139.20	7	9.00	4	20.00	1	1.00
เขตป้อมปราบศัตรูพ่าย	0	0	4	6.50	1	1.00	12	1,164.90	1	0.20
เขตพญาไท	2	51.00	8	17.10	2	63.00	3	26.00	3	67.10
เขตพระโขนง	7	15.00	8	24.60	0	0	4	32.50	4	8.00
เขตพระนคร	1	2.00	14	31.50	3	4.00	5	35.00	1	0.10
เขตภาษีเจริญ	3	3.80	6	11.50	2	1.20	7	53.00	4	6.00
เขตมีนบุรี	9	35.80	9	22.50	5	11.00	7	40.00	3	5.00
เขตยานนาวา	18	1,335.52	17	129.11	2	8.00	3	231.00	2	2.20
เขตราชเทวี	1	4.00	7	27.30	5	27.30	4	15.00	1	4.00
เขตราชบุรีบูรณะ	1	1.00	1	2.10	2	1.50	3	1,947.00	0	0
เขตลาดกระบัง	8	7.70	26	428.50	6	9.10	5	63.00	1	0.80
เขตลาดพร้าว	11	46.00	24	41.50	3	7.00	5	32.02	3	46.00
เขตวังทองหลาง	17	59.50	20	43.00	2	2.00	4	8.00	0	0
เขตวัฒนา	14	132.94	15	36.60	6	19.00	8	234.00	11	43.60
เขตสวนหลวง	12	44.00	23	118.50	3	4.00	3	7.50	5	12.50
เขตสะพานสูง	8	10.00	13	21.00	3	2.50	0	0	0	0
เขตสัมพันธวงศ์	5	6.10	6	15.30	0	0	28	5,247.35	4	2.26
เขตสาทร	14	431.96	9	583.20	1	5.00	3	25.50	3	3.00
เขตสายไหม	4	6.50	18	42.50	6	5.00	4	12.00	0	0
เขตหนองแขม	4	4.00	9	10.26	3	2.40	0	0	0	0
เขตหนองจอก	3	12.00	5	5.00	1	3.00	4	157.00	2	3.50
เขตหลักสี่	2	12.00	17	55.30	2	2.00	4	9.00	3	3.50
เขตห้วยขวาง	3	93.00	18	69.20	7	8.50	8	571.00	2	30.00
รวม	306	3,644.68	583	2,870.99	126	1,470.45	281	17,548.05	116	838.46

ที่มา : กรมพัฒนาธุรกิจการค้า กระทรวงพาณิชย์

ตารางข้อมูลจำนวนและมูลค่าเงินลงทุนจดทะเบียนจำแนกตามรหัสประเภทธุรกิจค้าส่ง ปี พ.ศ. 2563										
รหัสประเภท ธุรกิจ เขต	46317		46318		46319		46321		46322	
	จำนวน (แห่ง)	ทุนจดทะเบียน (ล้านบาท)	จำนวน (แห่ง)	ทุนจดทะเบียน (ล้านบาท)	จำนวน (แห่ง)	ทุนจดทะเบียน (ล้านบาท)	จำนวน (แห่ง)	ทุนจดทะเบียน (ล้านบาท)	จำนวน (แห่ง)	ทุนจดทะเบียน (ล้านบาท)
เขตคลองเตย	1	0.10	10	18.45	53	872.63	15	56.10	6	11.00
เขตคลองสาน	1	1.00	3	102.50	31	140.85	4	18.00	2	2.00
เขตคลองสามวา	0	0	7	12.00	51	63.50	6	11.00	6	6.00
เขตคันนายาว	0	0	4	5.15	25	30.25	3	8.00	5	303.05
เขตจตุจักร	1	40.00	17	18.40	66	241.85	16	63.05	11	1,738.60
เขตจอมทอง	0	0	4	5.10	19	80.70	2	5.00	5	13.00
เขตดอนเมือง	1	1.00	12	27.03	27	32.70	6	354.88	9	12.40
เขตดินแดง	1	2.00	2	2.00	28	175.50	7	68.00	3	4.00
เขตดุสิต	1	2.50	2	26.00	13	595.20	10	517.80	1	1.00
เขตดลิ่งชัน	2	1.50	5	5.00	33	127.00	5	9.00	6	5.12
เขตทวีวัฒนา	1	1.00	1	1.00	24	65.11	2	2.00	1	2.00
เขตทุ่งครุ	1	1.00	5	7.50	23	118.85	2	2.00	3	5.20
เขตธนบุรี	1	1.00	1	1.00	18	45.20	1	1.00	2	2.00
เขตบางกอกน้อย	2	46.00	1	2.00	21	87.50	5	9.80	6	6.00
เขตบางกอกใหญ่	1	1.00	2	4.10	12	19.20	0	0	0	0
เขตบางกะปิ	2	0.20	10	14.50	73	4,564.75	14	15.75	14	369.65
เขตบางขุนเทียน	4	11.00	7	15.50	47	77.55	8	15.50	3	2.10
เขตบางเขน	2	1.50	7	19.30	58	282.80	22	39.20	9	12.69
เขตบางคอแหลม	0	0	3	2.50	30	417.30	12	17.60	3	4.00
เขตบางแค	3	81.50	4	11.50	52	141.03	9	51.60	8	8.00
เขตบางซื่อ	0	0	9	9.00	19	27.90	9	18.00	3	7.00
เขตบางนา	1	1.00	6	9.00	47	316.31	5	8.00	6	22.00
เขตบางบอน	1	1.00	3	5.00	36	171.00	4	34.50	3	8.00
เขตบางพลัด	1	3.00	4	6.00	18	41.00	5	5.10	5	79.25
เขตบางรัก	4	71.00	5	7.31	68	655.30	14	165.20	13	73.45
เขตบึงกุ่ม	3	7.00	8	8.10	46	65.50	12	19.70	6	80.00
เขตปทุมวัน	0	0	5	27.20	41	4,357.30	13	43.20	3	4.00
เขตประเวศ	1	0.10	11	223.50	77	765.24	12	35.50	11	25.50
เขตป้อมปราบศัตรูพ่าย	4	47.28	6	16.35	17	70.15	3	21.50	0	0
เขตพญาไท	1	0.20	4	6.43	27	49.10	8	19.00	6	16.00
เขตพระโขนง	1	1.00	6	18.00	36	121.20	4	32.00	7	8.00
เขตพระนคร	1	1.00	5	5.30	11	13.70	4	7.40	2	3.00
เขตภาษีเจริญ	1	1.00	0	0	22	30.50	4	22.70	4	4.20
เขตมีนบุรี	0	0	3	3.00	39	837.55	1	6.00	6	11.00
เขตยานนาวา	4	41.20	4	48.50	38	202.10	10	67.16	1	13.00
เขตราชเทวี	4	45.00	2	7.00	23	237.10	3	7.00	6	6.10
เขตราชบุรีบูรณะ	0	0	2	1.20	14	32.60	6	4.20	2	3.00
เขตลาดกระบัง	1	40.00	3	7.00	25	84.00	4	2.55	12	25.45
เขตลาดพร้าว	1	4.50	9	52.20	62	145.00	10	24.00	12	30.60
เขตวังทองหลาง	3	3.00	12	12.16	69	426.48	14	24.50	11	75.38
เขตวัฒนา	6	34.00	16	151.50	107	504.41	52	850.30	18	156.65
เขตสวนหลวง	3	3.60	8	36.50	74	450.15	21	116.00	5	68.00
เขตสะพานสูง	0	0	5	6.00	42	136.50	2	6.00	7	18.00
เขตสัมพันธวงศ์	4	5.30	6	85.35	37	658.84	2	8.20	0	0
เขตสาทร	4	63.20	7	113.80	31	430.31	8	13.00	9	14.00
เขตสายไหม	1	5.00	7	6.30	37	35.55	3	7.00	4	4.00
เขตหนองแขม	1	3.00	0	0	19	66.30	3	3.20	3	7.25
เขตหนองจอก	0	0	0	0	19	21.00	0	0	4	16.00
เขตหลักสี่	0	0	10	17.50	35	269.45	6	24.00	5	9.00
เขตห้วยขวาง	4	105.20	10	638.00	58	538.95	18	654.37	8	35.60
รวม	80	678.88	283	1,827.73	1898	19,939.94	409	3,514.55	285	3,331.23

ที่มา : กรมพัฒนาธุรกิจการค้า กระทรวงพาณิชย์

ตารางข้อมูลจำนวนและมูลค่าเงินลงทุนจดทะเบียนจำแนกตามรหัสประเภทธุรกิจค้าส่ง ปี พ.ศ. 2563										
รหัสประเภท ธุรกิจ เขต	46323		46411		46412		46413		46414	
	จำนวน (แห่ง)	ทุนจดทะเบียน (ล้านบาท)	จำนวน (แห่ง)	ทุนจดทะเบียน (ล้านบาท)	จำนวน (แห่ง)	ทุนจดทะเบียน (ล้านบาท)	จำนวน (แห่ง)	ทุนจดทะเบียน (ล้านบาท)	จำนวน (แห่ง)	ทุนจดทะเบียน (ล้านบาท)
เขตคลองเตย	2	7.00	20	117.20	6	17.00	2	14.00	51	854.40
เขตคลองสาน	1	2.00	69	338.75	3	8.00	2	15.00	32	92.05
เขตคลองสามวา	1	1.00	8	12.00	6	17.50	0	0	23	41.90
เขตคันนายาว	0	0	8	28.50	4	4.50	0	0	17	31.35
เขตจตุจักร	0	0	5	9.00	2	3.10	0	0	23	36.93
เขตจอมทอง	2	2.00	22	95.28	3	2.50	2	11.00	29	52.20
เขตดอนเมือง	0	0	4	4.00	2	2.00	0	0	20	37.20
เขตดินแดง	1	50.00	5	4.00	3	5.50	0	0	23	45.20
เขตดุสิต	1	2.00	1	2.00	0	0	0	0	10	22.00
เขตดลิ่งชัน	0	0	13	141.90	6	44.50	1	0.40	16	29.10
เขตทวีวัฒนา	0	0	9	21.00	7	11.00	0	0	18	66.10
เขตทุ่งครุ	0	0	13	40.60	3	6.40	2	1.50	17	24.21
เขตธนบุรี	0	0	20	145.70	2	0.85	0	0	12	94.50
เขตบางกอกน้อย	0	0	10	13.99	3	2.50	0	0	10	16.06
เขตบางกอกใหญ่	0	0	34	109.80	0	0	1	1.00	23	47.00
เขตบางกะปิ	1	1.00	13	32.30	15	31.90	1	1.00	52	330.10
เขตบางขุนเทียน	2	2.00	21	78.00	6	7.50	4	3.50	49	127.70
เขตบางเขน	3	36.00	9	222.50	12	18.00	2	2.00	23	80.60
เขตบางคอแหลม	0	0	14	82.50	3	5.00	1	1.00	27	711.40
เขตบางแค	3	4.00	19	57.53	4	12.00	3	3.00	30	48.90
เขตบางซื่อ	0	0	4	10.10	1	1.00	0	0	9	14.00
เขตบางนา	2	4.50	8	32.50	3	7.00	2	2.00	16	37.10
เขตบางบอน	1	3.00	20	42.50	3	3.00	5	10.80	33	93.00
เขตบางพลัด	0	0	11	37.10	4	4.35	1	0.50	22	68.26
เขตบางรัก	1	5.00	27	589.70	5	19.00	1	0.50	39	203.50
เขตบึงกุ่ม	1	1.00	8	13.00	9	32.40	2	2.00	37	93.60
เขตปทุมวัน	0	0	8	61.30	8	27.00	0	0	35	1,107.55
เขตประเวศ	1	4.00	14	32.30	9	10.50	3	18.20	56	92.85
เขตป้อมปราบศัตรูพ่าย	0	0	14	22.80	0	0	3	40.20	20	71.00
เขตพญาไท	0	0	4	7.40	0	0	2	4.00	8	73.20
เขตพระโขนง	1	4.00	10	44.35	2	3,001.00	0	0	15	36.00
เขตพระนคร	0	0	30	80.10	3	7.50	3	4.30	26	74.81
เขตภาษีเจริญ	1	20.00	28	118.60	3	5.00	0	0	28	52.00
เขตมีนบุรี	0	0	6	28.00	4	4.20	1	1.10	19	275.82
เขตยานนาวา	1	8.40	26	296.50	5	9.65	1	4.00	33	629.50
เขตราชเทวี	0	0	11	30.05	1	44.00	1	0.41	113	364.73
เขตราชบุรีบูรณะ	0	0	17	175.00	7	193.90	2	11.00	6	12.00
เขตลาดกระบัง	0	0	7	12.00	4	15.00	0	0	17	40.00
เขตลาดพร้าว	0	0	2	5.50	10	11.50	1	2.00	21	38.80
เขตวังทองหลาง	8	195.00	10	64.20	13	49.55	1	5.00	37	115.10
เขตวัฒนา	2	1,240.30	64	487.40	13	44.10	2	3.00	112	526.66
เขตสวนหลวง	0	0	16	44.62	11	49.50	0	0	43	416.10
เขตสะพานสูง	0	0	10	15.00	4	6.00	0	0	22	110.70
เขตสัมพันธวงศ์	1	1.00	348	1,600.63	14	27.20	5	7.40	23	147.80
เขตสาทร	3	2.50	9	130.40	1	3.00	1	1.60	34	1,708.70
เขตสายไหม	1	2.00	7	10.20	3	3.00	0	0	36	56.70
เขตหนองแขม	0	0	9	36.70	5	34.00	1	5.00	22	30.00
เขตหนองจอก	0	0	2	6.00	2	2.00	0	0	10	14.50
เขตหลักสี่	2	2.50	3	46.00	1	1.00	0	0	10	30.00
เขตห้วยขวาง	1	3.80	11	31.10	6	14.50	0	0	29	124.50
รวม	44	1,604.00	1061	5,667.59	244	3,829.60	59	176.41	1436	9,447.39

ที่มา : กรมพัฒนาธุรกิจการค้า กระทรวงพาณิชย์

ตารางข้อมูลจำนวนและมูลค่าเงินลงทุนจดทะเบียนจำแนกตามรหัสประเภทธุรกิจค้าส่ง ปี พ.ศ. 2563										
รหัสประเภท ธุรกิจ เขต	46415		46421		46422		46431		46432	
	จำนวน (แห่ง)	ทุนจดทะเบียน (ล้านบาท)	จำนวน (แห่ง)	ทุนจดทะเบียน (ล้านบาท)	จำนวน (แห่ง)	ทุนจดทะเบียน (ล้านบาท)	จำนวน (แห่ง)	ทุนจดทะเบียน (ล้านบาท)	จำนวน (แห่ง)	ทุนจดทะเบียน (ล้านบาท)
เขตคลองเตย	4	777.00	32	256.00	12	357.37	21	204.10	0	0
เขตคลองสาน	8	30.00	23	417.40	5	9.00	17	53.40	0	0
เขตคลองสามวา	5	11.30	56	232.00	6	13.50	22	28.30	1	1.00
เขตคันนายาว	0	0	26	302.00	3	5.10	15	107.00	0	0
เขตจตุจักร	1	2.00	34	3,370.30	8	20.00	29	371.57	5	526.50
เขตจอมทอง	2	14.00	25	183.40	9	20.00	19	67.95	1	1.00
เขตดอนเมือง	3	3.00	15	27.00	3	5.00	13	44.91	1	1.00
เขตดินแดง	3	14.00	26	84.50	3	12.50	16	47.80	0	0
เขตดุสิต	0	0	6	15.00	0	0	9	16.10	0	0
เขตดลิ่งชัน	3	140.50	28	102.60	4	119.70	28	113.60	2	14.00
เขตทวีวัฒนา	1	16.00	20	85.00	3	6.50	17	74.50	1	3.00
เขตทุ่งครุ	2	5.00	23	43.00	7	10.70	18	56.02	0	0
เขตธนบุรี	1	0.30	29	271.97	6	13.60	16	129.00	0	0
เขตบางกอกน้อย	1	5.00	16	25.00	4	4.50	18	34.77	0	0
เขตบางกอกใหญ่	3	4.50	16	147.50	1	1.00	4	19.70	0	0
เขตบางกะปิ	5	11.00	66	354.83	14	109.30	28	62.20	3	3.00
เขตบางขุนเทียน	6	12.00	59	707.38	18	53.19	34	217.60	1	110.00
เขตบางเขน	1	1.00	37	104.60	6	14.00	26	104.50	4	12.00
เขตบางคอแหลม	6	230.00	24	200.70	3	4.00	25	118.30	4	13.00
เขตบางแค	4	4.00	49	137.80	11	35.00	36	63.80	0	0
เขตบางซื่อ	1	128.20	18	44.60	2	6.00	7	127.60	1	1.30
เขตบางนา	8	15.50	34	165.00	3	3.00	13	66.00	0	0
เขตบางบอน	11	20.00	30	75.40	16	50.50	21	26.95	2	2.25
เขตบางพลัด	2	6.50	25	46.20	2	3.00	27	88.40	1	12.00
เขตบางรัก	5	13.81	27	258.20	3	4.50	34	364.22	1	2.00
เขตบึงกุ่ม	1	0.10	43	110.70	9	25.60	28	67.20	0	0
เขตปทุมวัน	4	58.62	10	139.55	5	9.80	23	81.90	0	0
เขตประเวศ	5	8.00	61	209.77	11	27.00	23	168.80	2	2.00
เขตป้อมปราบศัตรูพ่าย	0	0	35	79.90	9	34.00	35	278.30	1	2.00
เขตพญาไท	3	7.00	13	19.50	5	25.50	9	19.10	0	-
เขตพระโขนง	2	1.20	19	328.69	2	21.00	17	62.71	1	1.00
เขตพระนคร	2	1.04	32	564.20	5	12.00	27	85.90	0	0
เขตภาษีเจริญ	2	6.00	30	60.90	6	9.00	27	174.65	0	0
เขตมีนบุรี	0	0	31	94.50	7	10.50	8	258.00	0	0
เขตยานนาวา	0	0	31	204.29	4	12.50	41	320.25	0	0
เขตราชเทวี	7	41.50	22	285.20	2	10.00	9	44.30	1	5.00
เขตราชบุรีบูรณะ	2	0.60	14	25.40	2	10.00	7	14.70	0	0
เขตลาดกระบัง	2	3.00	25	44.80	9	20.50	12	275.70	0	0
เขตลาดพร้าว	1	1.00	38	240.40	3	3.00	21	97.45	2	73.80
เขตวังทองหลาง	4	14.00	46	185.41	8	24.10	32	78.38	5	9.00
เขตวัฒนา	6	12.80	52	1,055.25	7	14.00	28	311.40	4	51.45
เขตสวนหลวง	6	22.00	47	429.40	12	36.00	19	72.40	1	5.00
เขตสะพานสูง	0	0	30	83.00	6	11.00	20	236.25	1	1,347.54
เขตสัมพันธวงศ์	16	53.50	17	41.40	1	5.00	20	91.05	0	0
เขตสาทร	4	277.00	19	180.60	4	4.00	18	68.58	2	2.00
เขตสายไหม	2	2.00	19	31.40	3	7.00	19	96.79	1	20.00
เขตหนองแขม	4	5.10	20	28.10	6	12.50	13	33.10	0	0
เขตหนองจอก	1	1.00	14	28.00	0	0	8	9.30	0	0
เขตหลักสี่	1	1.00	16	248.61	1	1.00	9	22.00	2	17.00
เขตห้วยขวาง	2	28.00	54	2,914.52	8	70.00	21	201.80	3	102.00
รวม	163	2,009.07	1482	15,290.86	287	1,295.96	1007	5,778.29	54	2,339.84

ที่มา : กรมพัฒนาธุรกิจการค้า กระทรวงพาณิชย์

ตารางข้อมูลจำนวนและมูลค่าเงินลงทุนจดทะเบียนจำแนกตามรหัสประเภทธุรกิจค้าส่ง ปี พ.ศ. 2563								
รหัสประเภท ธุรกิจ เขต	46696		46699		46900		รวม	
	จำนวน (แห่ง)	ทุนจดทะเบียน (ล้านบาท)	จำนวน (แห่ง)	ทุนจดทะเบียน (ล้านบาท)	จำนวน (แห่ง)	ทุนจดทะเบียน (ล้านบาท)	จำนวน (แห่ง)	ทุนจดทะเบียน (ล้านบาท)
เขตคลองเตย	4	17.00	12	193.85	60	4,472.68	1,171	23,341.18
เขตคลองสาน	0	0	10	271.30	26	89.90	752	10,708.22
เขตคลองสามวา	0	0	14	51.20	63	87.83	1,760	4,270.35
เขตคันนายาว	0	0	6	85.20	35	90.30	951	14,210.42
เขตจตุจักร	2	2.00	16	69.50	73	389.34	1,546	154,634.73
เขตจอมทอง	1	3.00	13	50.00	33	63.60	928	3,536.06
เขตดอนเมือง	2	2.00	7	38.00	35	61.90	832	2,931.56
เขตดินแดง	1	7.85	9	9.40	41	133.05	791	11,630.17
เขตดุสิต	3	2.50	1	2.00	14	2,129.10	252	5,260.45
เขตดุสิต	2	2.50	2	3.00	46	111.25	806	3,909.46
เขตทวีวัฒนา	2	2.20	9	18.30	32	1,083.70	779	3,934.45
เขตทุ่งครุ	0	0	9	24.00	27	58.90	875	2,027.63
เขตธนบุรี	0	0	7	10.00	16	20.80	506	2,583.37
เขตบางกอกน้อย	0	0	9	11.00	26	63.49	536	2,987.74
เขตบางกอกใหญ่	0	0	4	3.10	16	28.80	349	1,126.89
เขตบางกะปิ	3	12.00	15	28.50	81	433.10	1,814	13,978.64
เขตบางขุนเทียน	5	6.00	36	117.22	75	396.15	2,055	13,900.91
เขตบางเขน	9	11.45	8	11.10	81	204.40	1,685	6,007.77
เขตบางคอแหลม	1	4.00	22	153.00	36	154.00	774	6,101.30
เขตบางแค	5	7.66	24	48.70	73	226.80	1,604	4,909.32
เขตบางซื่อ	1	1.00	6	21.00	22	99.30	602	28,295.55
เขตบางนา	0	0	19	257.40	47	386.30	1,353	15,832.59
เขตบางบอน	2	5.00	24	37.30	44	143.95	1,276	4,856.45
เขตบางพลัด	2	2.00	2	2.00	21	409.40	644	4,924.23
เขตบางรัก	0	0	15	345.00	45	1,074.88	2,473	107,630.88
เขตปทุมวัน	2	6.00	13	18.90	66	107.90	1,633	5,694.59
เขตปทุมวัน	6	33.60	14	772.31	39	5,966.85	1,036	35,320.84
เขตประเวศ	3	36.00	23	121.00	94	175.70	2,486	16,408.04
เขตป้อมปราบศัตรูพ่าย	21	27.14	14	433.20	21	373.30	974	7,391.89
เขตพญาไท	0	0	7	981.50	21	748.25	522	8,334.45
เขตพระโขนง	1	5.00	13	45.00	43	340.10	923	14,905.15
เขตพระนคร	271	214.78	2	7.00	13	26.65	764	5,379.26
เขตภาษีเจริญ	1	1.00	9	47.80	24	32.50	788	3,059.16
เขตมีนบุรี	6	18.10	12	23.45	55	325.00	1,151	5,185.95
เขตยานนาวา	0	0	18	87.00	55	1,261.30	1,339	20,252.94
เขตราชเทวี	0	0	3	11.00	47	245.31	766	26,494.50
เขตราชบุรีบูรณะ	1	5.00	12	77.00	18	33.50	494	8,867.48
เขตลาดกระบัง	0	-	10	18.70	78	364.75	1,288	7,185.13
เขตลาดพร้าว	8	7.50	11	96.00	61	103.55	1,425	6,878.20
เขตวังทองหลาง	4	9.00	18	33.50	87	179.90	1,730	18,044.71
เขตวัฒนา	4	95.00	19	282.65	133	746.40	2,168	24,155.26
เขตสวนหลวง	1	1.00	12	88.30	79	292.15	1,666	9,172.94
เขตสะพานสูง	6	5.10	8	14.70	63	186.90	1,144	5,790.99
เขตสัมพันธวงศ์	1	1.00	17	112.50	22	55.70	1,107	14,099.26
เขตสาทร	1	5.00	16	354.10	40	3,160.16	988	24,745.28
เขตสายไหม	3	5.00	12	18.50	46	77.50	1,246	5,494.25
เขตหนองแขม	0	0	7	7.30	38	64.15	903	2,353.54
เขตหนองจอก	2	3.00	2	8.00	35	59.80	623	1,676.79
เขตหลักสี่	2	11.00	7	15.00	23	154.61	754	4,259.37
เขตห้วยขวาง	2	9.00	16	160.98	76	898.00	1,691	50,427.40
รวม	391	586.38	594	5,696.46	2345	28,392.85	56,723	785,107.69

ที่มา : กรมพัฒนาธุรกิจการค้า กระทรวงพาณิชย์

ตารางข้อมูลจำนวนและมูลค่าเงินลงทุนจดทะเบียนจำแนกตามรหัสประเภทธุรกิจค้าส่ง ปี พ.ศ. 2563											
รหัสประเภท ธุรกิจ เขต	46443		46491		46492		46493		46494		
	จำนวน (แห่ง)	ทุนจดทะเบียน (ล้านบาท)	จำนวน (แห่ง)	ทุนจดทะเบียน (ล้านบาท)	จำนวน (แห่ง)	ทุนจดทะเบียน (ล้านบาท)	จำนวน (แห่ง)	ทุนจดทะเบียน (ล้านบาท)	จำนวน (แห่ง)	ทุนจดทะเบียน (ล้านบาท)	
เขตคลองเตย	42	275.60	3	4.30	20	73.82	6	14.90	14	141.60	
เขตคลองสาน	19	54.50	3	6.00	29	204.55	20	206.10	11	22.80	
เขตคลองสามวา	65	109.70	1	19.00	9	23.00	3	6.20	21	50.50	
เขตคันนายาว	44	63.50	0	0	5	5.00	1	1.00	6	15.00	
เขตจตุจักร	88	338.29	6	29.00	11	26.35	7	37.00	15	480.00	
เขตจอมทอง	30	35.50	2	3.00	11	30.00	4	7.00	9	10.00	
เขตดอนเมือง	50	67.95	2	2.00	5	5.50	2	2.00	5	13.00	
เขตดินแดง	42	101.20	11	193.50	9	22.20	6	511.00	3	5.00	
เขตดุสิต	4	6.00	2	2.00	9	42.50	2	3.00	1	5.00	
เขตหลักสี่	25	45.69	3	7.00	11	50.10	1	4.00	7	21.15	
เขตทวีวัฒนา	15	20.45	0	0	6	12.70	5	8.07	3	13.00	
เขตทุ่งครุ	30	42.60	0	0	8	15.00	4	6.90	6	9.50	
เขตธนบุรี	19	101.46	5	25.25	21	127.60	2	2.00	6	11.25	
เขตบางกอกน้อย	16	55.00	3	4.00	19	86.24	3	4.50	6	7.10	
เขตบางกอกใหญ่	7	9.90	3	36.00	8	122.20	5	7.50	1	3.00	
เขตบางกะปิ	68	163.55	7	18.70	17	91.00	3	7.00	26	150.95	
เขตบางขุนเทียน	40	220.15	2	1.50	10	184.00	13	39.50	25	2,584.45	
เขตบางเขน	74	122.45	1	1.00	10	57.91	4	3.40	11	19.00	
เขตบางคอแหลม	19	56.60	3	29.00	24	155.25	3	3.00	1	1.00	
เขตบางแค	44	88.14	2	4.00	13	32.00	20	54.60	13	43.19	
เขตบางซื่อ	12	17.08	0	0	5	227.60	0	0	14	36.50	
เขตบางนา	38	621.70	8	31.00	9	39.60	9	13.70	21	142.20	
เขตบางบอน	34	60.70	0	0	12	38.83	5	10.60	7	18.00	
เขตบางพลัด	21	29.60	2	5.20	9	35.00	4	6.00	2	51.50	
เขตบางรัก	46	336.89	5	239.00	1071	8,353.58	5	16.38	22	195.70	
เขตบึงกุ่ม	70	169.75	1	0.50	12	193.50	22	37.50	20	32.10	
เขตปทุมวัน	34	339.70	6	115.00	22	643.51	8	22.10	8	56.50	
เขตประเวศ	78	270.80	4	6.50	30	204.70	2	1.20	29	75.50	
เขตป้อมปราบศัตรูพ่าย	12	16.20	1	2.00	5	392.00	12	16.80	9	43.00	
เขตพญาไท	22	84.90	7	335.00	7	238.00	0	0	6	9.08	
เขตพระโขนง	25	66.75	3	8.00	11	31.00	5	8.00	9	42.50	
เขตพระนคร	12	14.50	5	20.40	44	2,936.10	4	32.20	1	2.00	
เขตภาษีเจริญ	24	44.00	3	8.00	17	160.20	10	40.10	3	3.50	
เขตมีนบุรี	30	66.20	0	-	10	46.00	4	4.50	9	16.30	
เขตยานนาวา	34	286.40	1	1.00	38	1,136.10	7	7.50	16	57.60	
เขตราชเทวี	24	313.70	4	146.00	59	564.90	5	19.10	3	10.50	
เขตราชบุรีบูรณะ	10	22.00	1	1.00	5	21.85	2	7.00	5	6.30	
เขตลาดกระบัง	38	459.30	4	112.00	8	25.00	1	100.00	8	9.75	
เขตลาดพร้าว	93	246.70	3	7.50	6	32.50	5	28.00	24	48.10	
เขตรับทองหลาง	76	486.90	8	23.55	20	57.70	2	2.00	24	208.30	
เขตวัฒนา	95	1,542.52	9	58.00	29	91.20	12	127.00	36	506.60	
เขตสวนหลวง	45	426.10	4	5.00	21	91.80	10	20.00	36	90.30	
เขตสะพานสูง	64	359.65	0	0	3	4.00	2	6.50	14	35.90	
เขตสัมพันธวงศ์	13	26.65	9	27.25	45	2,825.52	9	14.20	9	20.50	
เขตสาทร	33	456.00	3	11.00	28	649.95	1	1.00	12	26.00	
เขตสายไหม	62	1,065.70	1	1.00	8	21.10	3	12.00	9	12.35	
เขตหนองแขม	17	16.60	2	2.00	8	21.98	5	5.00	15	30.00	
เขตหนองจอก	15	15.10	0	0	1	1.00	1	1.00	7	23.00	
เขตหลักสี่	33	53.25	0	0	6	11.96	2	1.40	9	32.00	
เขตห้วยขวาง	78	842.96	9	40.00	17	255.90	8	13.10	20	91.50	
รวม	1929	10,736.53	162	1,591.15	1821	20,718.99	279	1,502.55	597	5,539.57	

ที่มา : กรมพัฒนาธุรกิจการค้า กระทรวงพาณิชย์

ตารางข้อมูลจำนวนและมูลค่าเงินลงทุนจดทะเบียนจำแนกตามรหัสประเภทธุรกิจค้าส่ง ปี พ.ศ. 2563										
รหัสประเภท ธุรกิจ เขต	46495		46499		46510		46520		46521	
	จำนวน (แห่ง)	ทุนจดทะเบียน (ล้านบาท)	จำนวน (แห่ง)	ทุนจดทะเบียน (ล้านบาท)	จำนวน (แห่ง)	ทุนจดทะเบียน (ล้านบาท)	จำนวน (แห่ง)	ทุนจดทะเบียน (ล้านบาท)	จำนวน (แห่ง)	ทุนจดทะเบียน (ล้านบาท)
เขตคลองเตย	10	43.30	23	276.70	24	1,291.54	0	0	23	266.32
เขตคลองสาน	7	18.85	12	83.79	15	163.10	0	0	13	128.10
เขตคลองสามวา	4	11.00	28	35.60	48	252.25	0	0	42	75.00
เขตคันนายาว	5	8.20	10	16.50	32	410.60	0	0	30	275.89
เขตจตุจักร	7	120.20	11	34.75	47	290.39	0	0	43	318.10
เขตจอมทอง	2	5.00	19	46.80	11	19.50	0	0	12	41.50
เขตดอนเมือง	3	4.90	8	7.20	16	26.50	0	0	18	28.50
เขตดินแดง	5	104.00	17	66.76	39	580.35	0	0	15	76.00
เขตดุสิต	0	0	5	7.65	5	21.60	0	0	3	32.00
เขตดุสิต	1	5.00	11	61.30	16	94.00	0	0	22	37.20
เขตทวีวัฒนา	7	10.00	15	43.50	17	32.00	0	0	9	35.10
เขตทุ่งครุ	4	6.50	19	29.35	14	24.00	0	0	15	19.90
เขตธนบุรี	1	1.00	12	45.80	6	12.60	0	0	16	95.04
เขตบางกอกน้อย	0	0	10	53.75	12	43.40	0	0	12	25.00
เขตบางกอกใหญ่	1	1.00	8	42.00	2	1.30	0	0	7	7.50
เขตบางกะปิ	6	15.00	26	50.40	55	163.35	0	0	59	216.00
เขตบางขุนเทียน	6	13.70	66	307.30	31	65.50	0	0	35	81.90
เขตบางเขน	3	10.60	19	166.00	45	331.20	1	1.00	39	123.50
เขตบางคอแหลม	3	8.20	9	24.60	6	37.00	0	0	8	12.20
เขตบางแค	8	11.80	44	79.06	24	57.50	0	0	28	119.00
เขตบางซื่อ	4	6.80	7	9.80	20	194.30	0	0	10	147.90
เขตบางนา	3	52.00	17	274.23	22	820.50	0	0	29	117.30
เขตบางบอน	10	13.20	40	219.66	10	20.50	0	0	37	86.80
เขตบางพลัด	5	13.00	13	17.90	14	21.60	0	0	20	56.00
เขตบางรัก	6	21.00	20	163.00	39	446.50	0	0	38	1,116.30
เขตปทุมวัน	3	6.00	24	89.40	56	437.50	0	0	35	67.80
เขตปทุมวัน	3	220.50	10	134.00	21	891.34	0	0	22	762.36
เขตประเวศ	10	53.70	29	130.90	55	853.77	0	0	77	302.21
เขตป้อมปราบศัตรูพ่าย	3	3.50	10	57.50	5	28.50	0	0	9	15.12
เขตพญาไท	1	2.00	9	16.70	16	65.20	0	0	17	115.50
เขตพระโขนง	4	12.50	14	35.55	20	157.75	0	0	20	82.00
เขตพระนคร	6	15.00	4	3.20	8	7.40	0	0	17	77.50
เขตภาษีเจริญ	4	3.05	13	102.30	18	82.87	0	0	16	29.00
เขตมีนบุรี	2	1.10	15	25.80	18	36.30	0	0	29	78.10
เขตยานนาวา	6	71.00	20	46.50	36	760.58	0	0	23	136.50
เขตราชเทวี	4	15.60	7	20.20	44	117.20	0	0	9	60.70
เขตราชบุรีบูรณะ	4	14.00	11	43.90	11	225.00	0	0	5	11.00
เขตลาดกระบัง	4	4.20	17	40.00	18	89.80	0	0	45	93.25
เขตลาดพร้าว	0	0	13	19.00	50	1,133.50	0	0	36	95.30
เขตรับทองหลาง	1	1.00	20	47.00	50	395.30	0	0	41	401.70
เขตวัฒนา	14	33.02	28	585.00	54	310.23	0	0	59	1,154.01
เขตสวนหลวง	8	64.50	28	71.88	43	252.20	0	0	35	212.90
เขตสะพานสูง	4	23.05	18	138.50	34	160.25	0	0	24	147.70
เขตสัมพันธวงศ์	14	30.28	13	125.58	2	6.00	0	0	7	29.00
เขตสาทร	6	7.30	12	31.20	25	407.01	0	0	20	388.00
เขตสายไหม	6	9.00	10	11.00	37	74.40	0	0	34	56.26
เขตหนองแขม	5	5.30	15	15.10	18	40.75	0	0	12	26.77
เขตหนองจอก	2	3.00	11	11.15	9	10.30	0	0	5	9.00
เขตหลักสี่	1	1.00	14	121.95	19	88.61	0	0	21	105.80
เขตห้วยขวาง	5	12.00	17	138.50	61	808.38	0	0	46	792.40
รวม	231	1,115.85	851	4,225.19	1,298	12,861.23	1	1.00	1,247	8,787.93

ที่มา : กรมพัฒนาธุรกิจการค้า กระทรวงพาณิชย์

ตารางข้อมูลจำนวนและมูลค่าเงินลงทุนจดทะเบียนจำแนกตามรหัสประเภทธุรกิจค้าส่ง ปี พ.ศ. 2563										
รหัสประเภท ธุรกิจ เขต	46522		46530		46590		46591		46592	
	จำนวน (แห่ง)	ทุนจดทะเบียน (ล้านบาท)	จำนวน (แห่ง)	ทุนจดทะเบียน (ล้านบาท)	จำนวน (แห่ง)	ทุนจดทะเบียน (ล้านบาท)	จำนวน (แห่ง)	ทุนจดทะเบียน (ล้านบาท)	จำนวน (แห่ง)	ทุนจดทะเบียน (ล้านบาท)
เขตคลองเตย	22	452.90	7	1,439.60	0	0	4	18.00	4	212.10
เขตคลองสาน	7	24.44	6	10.50	0	0	2	5.90	1	16.79
เขตคลองสามวา	23	57.00	17	33.90	0	0	9	9.20	14	18.05
เขตคันนายาว	15	25.30	11	26.00	0	0	4	13.00	7	7.00
เขตจตุจักร	29	329.88	17	544.80	0	0	12	192.00	19	165.00
เขตจอมทอง	10	71.00	6	12.00	0	0	5	23.00	4	103.70
เขตดอนเมือง	9	16.50	9	274.00	0	0	12	16.10	8	230.25
เขตดินแดง	18	1,895.42	6	24.00	0	0	1	0.50	3	372.50
เขตดุสิต	3	3.00	1	1.00	0	0	5	22.10	1	0.20
เขตดิ่งชัน	11	22.00	10	103.25	0	0	3	13.00	2	2.00
เขตทวีวัฒนา	7	31.00	19	72.00	0	0	4	8.00	9	37.90
เขตทุ่งครุ	6	7.00	9	11.00	0	0	6	11.00	4	4.00
เขตธนบุรี	7	12.40	5	4.00	0	0	0	0	0	0
เขตบางกอกน้อย	8	28.50	3	8.00	0	0	1	3.00	1	1.00
เขตบางกอกใหญ่	2	4.00	2	2.00	0	0	2	4.00	1	1.00
เขตบางกะปิ	38	204.45	13	54.30	0	0	17	263.50	7	49.00
เขตบางขุนเทียน	19	64.00	40	310.21	0	0	5	43.00	18	151.00
เขตบางเขน	23	53.10	16	31.10	0	0	7	67.00	12	23.00
เขตบางคอแหลม	12	61.20	7	20.75	0	0	3	41.00	5	103.50
เขตบางแค	27	111.50	20	231.50	0	0	4	24.00	3	18.40
เขตบางซื่อ	4	8.00	6	100.00	0	0	2	9.00	3	12.00
เขตบางนา	15	218.50	11	27.80	0	0	8	65.00	15	525.75
เขตบางบอน	21	50.50	5	23.00	0	0	7	13.00	6	19.00
เขตบางพลัด	10	51.70	4	17.00	0	0	2	6.00	1	0.30
เขตบางรัก	23	1,012.20	9	124.00	0	0	13	310.00	7	18.00
เขตบึงกุ่ม	32	74.80	8	12.00	0	0	11	35.00	5	10.50
เขตปทุมวัน	21	396.90	11	73.50	0	0	4	4.50	17	175.20
เขตประเวศ	35	95.60	24	307.65	0	0	12	178.70	18	648.68
เขตป้อมปราบศัตรูพ่าย	9	31.10	18	78.60	0	0	1	5.00	7	6.40
เขตพญาไท	7	77.00	6	29.50	0	0	2	54.00	5	10.00
เขตพระโขนง	5	2,576.76	10	30.00	0	0	10	17.10	8	408.40
เขตพระนคร	1	1.00	10	88.30	0	0	3	6.10	5	51.60
เขตภาษีเจริญ	10	26.00	11	27.00	0	0	4	7.00	8	9.40
เขตมีนบุรี	8	11.00	9	26.00	0	0	6	9.00	10	26.00
เขตยานนาวา	16	1,293.65	9	40.45	0	0	3	7.00	6	56.54
เขตราชเทวี	15	11,117.60	3	71.00	0	0	2	3.00	6	26.90
เขตราษฎร์บูรณะ	5	7.60	1	0.40	0	0	3	6.00	2	1.10
เขตลาดกระบัง	16	392.20	7	5.80	0	0	5	6.00	15	31.10
เขตลาดพร้าว	30	160.59	8	13.00	0	0	9	116.00	8	21.50
เขตรัชทองกลาง	34	296.56	9	29.50	0	0	15	89.00	9	61.50
เขตวัฒนา	21	222.00	10	27.10	0	0	8	39.50	13	146.53
เขตสวนหลวง	27	200.80	16	50.16	0	0	8	39.50	6	11.00
เขตสะพานสูง	18	48.50	3	4.00	0	0	4	7.50	7	8.50
เขตสัมพันธวงศ์	0	0	19	145.30	0	0	7	71.83	6	12.50
เขตสาทร	5	122.80	9	412.70	0	0	6	32.40	6	74.50
เขตสาปใหม่	22	36.45	10	22.50	0	0	9	12.00	6	14.70
เขตหนองแขม	6	13.00	6	14.50	0	0	3	7.00	4	7.50
เขตหนองจอก	4	6.00	5	72.00	0	0	3	9.00	14	19.90
เขตหลักสี่	11	97.50	11	458.20	0	0	6	8.00	14	34.10
เขตห้วยขวาง	34	17,462.55	17	1,270.90	0	0	9	219.78	17	1,392.67
รวม	761	39,583.45	509	6,815.76	0	0	291	2,170.21	377	5,358.16

ที่มา : กรมพัฒนาธุรกิจการค้า กระทรวงพาณิชย์

ตารางข้อมูลจำนวนและมูลค่าเงินลงทุนจดทะเบียนจำแนกตามรหัสประเภทธุรกิจค้าส่ง ปี พ.ศ. 2563										
รหัสประเภท ธุรกิจ เขต	46593		46594		46599		46610		46611	
	จำนวน (แห่ง)	ทุนจดทะเบียน (ล้านบาท)	จำนวน (แห่ง)	ทุนจดทะเบียน (ล้านบาท)	จำนวน (แห่ง)	ทุนจดทะเบียน (ล้านบาท)	จำนวน (แห่ง)	ทุนจดทะเบียน (ล้านบาท)	จำนวน (แห่ง)	ทุนจดทะเบียน (ล้านบาท)
เขตคลองเตย	39	415.54	3	37.00	83	1,442.13	0	0	3	141.00
เขตคลองสาน	24	97.55	4	8.50	55	487.65	0	0	1	1.00
เขตคลองสามวา	125	248.60	18	26.66	304	884.05	0	0	4	7.30
เขตคันนายาว	57	140.50	7	7.50	132	799.18	0	0	2	6.00
เขตจตุจักร	43	528.77	12	184.00	157	2,595.60	0	0	2	2.00
เขตจอมทอง	34	95.85	10	18.50	134	417.33	0	0	3	36.00
เขตดอนเมือง	51	69.81	5	4.70	116	267.90	0	0	0	0
เขตดินแดง	25	125.00	7	22.50	83	736.03	0	0	1	2.00
เขตดุสิต	2	9.00	4	8.00	19	128.00	0	0	0	0
เขตลี้จั่น	27	198.00	5	26.00	89	330.12	0	0	1	10.00
เขตทวีวัฒนา	37	95.35	5	10.00	88	325.12	0	0	0	0
เขตทุ่งครุ	64	197.60	6	6.00	119	301.45	0	0	1	1.00
เขตธนบุรี	14	18.50	4	9.15	55	157.16	0	0	1	5.00
เขตบางกอกน้อย	23	87.55	6	13.00	69	191.60	0	0	0	0
เขตบางกอกใหญ่	14	55.10	2	4.00	36	79.40	0	0	0	0
เขตบางกะปิ	68	169.90	15	595.20	224	1,328.58	0	0	1	3.00
เขตบางขุนเทียน	125	492.75	8	30.00	290	1,141.18	0	0	5	636.45
เขตบางเขน	83	146.75	19	19.20	219	793.38	0	0	5	6.00
เขตบางคอแหลม	31	181.50	5	109.50	61	554.35	0	0	2	0.70
เขตบางแค	89	191.40	11	19.25	210	562.10	0	0	3	20.00
เขตบางซื่อ	23	35.65	6	12.70	82	203.61	0	0	2	5.00
เขตบางนา	115	853.78	10	33.65	228	2,094.01	0	0	5	88.00
เขตบางบอน	70	200.00	11	25.50	170	654.43	0	0	2	2.00
เขตบางพลัด	26	47.50	8	111.40	71	398.78	0	0	1	1.00
เขตบางรัก	38	450.49	12	86.38	112	2,256.84	0	0	4	204.00
เขตปทุมวัน	61	538.90	13	35.50	237	1,025.80	0	0	1	5.00
เขตปทุมวัน	13	221.18	9	22.80	97	2,136.09	0	0	4	1,926.95
เขตประเวศ	152	1,009.06	22	393.60	390	1,954.79	0	0	2	4.00
เขตป้อมปราบศัตรูพ่าย	32	110.70	4	22.40	136	626.05	0	0	1	1.00
เขตพญาไท	11	146.00	1	5.00	71	2,855.33	0	0	1	50.00
เขตพระโขนง	38	521.05	2	1.50	143	4,250.77	0	0	2	2.00
เขตพระนคร	11	71.40	3	3.00	37	100.30	0	0	1	1.00
เขตภาษีเจริญ	46	146.01	6	16.60	91	157.40	0	0	3	0.95
เขตมีนบุรี	79	141.70	10	16.40	199	933.35	0	0	3	3.00
เขตยานนาวา	52	559.90	5	23.00	133	2,765.30	1	0.50	0	0
เขตราชเทวี	21	128.63	2	5.00	54	485.34	0	0	3	6,434.58
เขตราชบุรีบูรณะ	20	41.10	2	1.50	62	312.15	0	0	0	0
เขตลาดกระบัง	109	293.20	9	22.50	243	1,024.07	0	0	0	0
เขตลาดพร้าว	64	263.72	14	130.90	167	1,033.52	0	0	2	15.00
เขตวังทองหลาง	54	373.30	11	37.00	211	855.02	0	0	3	6.00
เขตวัฒนา	68	660.35	2	92.00	167	2,219.67	0	0	4	4.00
เขตสวนหลวง	82	762.13	10	22.76	197	887.73	0	0	3	13.00
เขตสะพานสูง	63	123.02	17	241.70	172	710.96	0	0	4	8.50
เขตสัมพันธวงศ์	18	28.10	1	5.00	65	233.73	0	0	0	0
เขตสาทร	39	475.10	6	220.00	96	1,109.87	0	0	3	4,714.84
เขตสายไหม	71	112.00	13	13.10	192	524.60	0	0	1	1.00
เขตหนองแขม	67	195.20	8	14.50	133	281.10	0	0	1	2.00
เขตหนองจอก	34	59.70	4	3.50	119	244.86	0	0	1	1.00
เขตหลักสี่	30	68.14	13	119.00	134	631.70	0	0	2	1.50
เขตห้วยขวาง	58	1,026.55	11	188.00	203	3,834.77	0	0	6	731.00
รวม	2540	13,228.58	401	3,084.54	6955	50,324.25	1	0.50	100	15,103.78

ที่มา : กรมพัฒนาธุรกิจการค้า กระทรวงพาณิชย์

ตารางข้อมูลจำนวนและมูลค่าเงินลงทุนจดทะเบียนจำแนกตามรหัสประเภทธุรกิจค้าส่ง ปี พ.ศ. 2563										
รหัสประเภท ธุรกิจ เขต	46612		46613		46614		46621		46622	
	จำนวน (แห่ง)	ทุนจดทะเบียน (ล้านบาท)	จำนวน (แห่ง)	ทุนจดทะเบียน (ล้านบาท)	จำนวน (แห่ง)	ทุนจดทะเบียน (ล้านบาท)	จำนวน (แห่ง)	ทุนจดทะเบียน (ล้านบาท)	จำนวน (แห่ง)	ทุนจดทะเบียน (ล้านบาท)
เขตคลองเตย	8	269.60	3	7.00	4	11.33	7	257.50	16	321.00
เขตคลองสาน	1	250.00	0	0	6	14.40	1	1.00	6	37.20
เขตคลองสามวา	9	21.00	0	0	10	18.00	10	14.50	13	43.00
เขตคันนายาว	3	4.00	1	1.00	11	32.00	4	55.30	4	13.20
เขตจตุจักร	10	122,531.50	1	1.00	16	71.90	2	3.00	7	335.00
เขตจอมทอง	4	9.00	0	0	3	3.00	4	11.00	32	205.60
เขตดอนเมือง	4	12.00	0	0	3	19.50	0	0	5	15.50
เขตดินแดง	3	531.00	0	0	4	6.00	2	4.00	9	1,956.00
เขตดุสิต	1	1.00	0	0	2	370.00	0	0	2	212.00
เขตดลิ่งชัน	4	107.00	1	0.20	6	117.50	3	22.00	13	18.80
เขตทวีวัฒนา	1	1.00	1	1.00	3	12.50	5	8.00	8	33.00
เขตทุ่งครุ	2	2.00	0	0	4	4.00	6	11.00	25	81.50
เขตธนบุรี	0	0	0	0	4	4.00	1	1.00	10	41.30
เขตบางกอกน้อย	6	332.00	0	0	1	1.00	2	1.50	2	3.00
เขตบางกอกใหญ่	0	0	0	0	1	2.00	1	5.00	2	21.50
เขตบางกะปิ	13	134.00	1	1.00	9	49.50	4	8.00	8	16.50
เขตบางขุนเทียน	13	65.00	1	0.50	7	6.10	5	59.00	100	1,635.12
เขตบางเขน	10	17.40	2	17.50	8	7.40	9	60.40	22	205.25
เขตบางคอแหลม	0	0	0	0	5	73.10	2	10.00	39	752.70
เขตบางแค	3	12.00	3	2.30	9	18.00	5	55.00	19	87.00
เขตบางซื่อ	1	1.00	0	0	1	1.00	3	12.00	4	13.00
เขตบางนา	9	19.00	3	153.00	5	10.41	6	50.00	28	846.90
เขตบางบอน	7	20.50	1	0.10	7	8.00	3	3.00	44	160.17
เขตบางพลัด	4	10.00	0	0	0	0	1	1.00	10	46.40
เขตบางรัก	1	4.00	3	21.50	2	14.00	16	94.50	40	2,573.90
เขตบึงกุ่ม	9	17.00	1	1.00	10	41.00	9	80.00	14	55.30
เขตปทุมวัน	4	53.00	4	111.16	5	414.00	4	2.60	26	651.70
เขตประเวศ	28	192.00	2	51.00	9	66.00	8	243.00	25	127.00
เขตป้อมปราบศัตรูพ่าย	2	5.10	1	0.30	2	3.00	5	51.00	8	173.50
เขตพญาไท	2	1.40	0	0	2	40.18	4	159.00	3	10.00
เขตพระโขนง	22	21.00	0	0	4	4.10	6	7.50	7	14.90
เขตพระนคร	1	0.10	0	0	1	0.10	0	0	3	6.00
เขตภาษีเจริญ	2	2.00	2	1.20	3	2.60	1	10.00	15	66.40
เขตมีนบุรี	5	9.00	0	0	2	2.00	4	92.00	10	20.60
เขตยานนาวา	7	28.80	0	0	8	145.40	3	7.00	52	3,898.75
เขตราชเทวี	0	0	4	2,218.93	1	1.00	2	100.50	7	10.10
เขตราษฎร์บูรณะ	8	3,856.13	0	0	6	12.00	0	0	27	1,031.15
เขตลาดกระบัง	5	28.00	0	0	2	4.00	6	17.00	15	108.50
เขตลาดพร้าว	6	78.00	5	56.00	2	7.00	13	38.00	16	48.03
เขตวังทองหลาง	6	19.50	3	2.75	6	8.00	11	39.00	17	203.50
เขตวัฒนา	5	11.00	0	0	5	8.00	8	13.10	21	477.00
เขตสวนหลวง	8	229.00	3	3.00	9	59.09	3	6.00	17	55.50
เขตสะพานสูง	1	3.00	2	51.00	8	49.00	2	6.00	6	14.40
เขตสัมพันธวงศ์	0	0	0	0	4	19.50	2	14.40	60	867.59
เขตสาทร	3	82.10	1	55.00	4	304.00	3	2.50	31	1,419.90
เขตสายไหม	7	1,007.00	2	1.75	14	22.20	8	19.00	13	29.00
เขตหนองแขม	3	3.00	1	5.00	4	4.00	2	3.00	24	223.10
เขตหนองจอก	3	5.00	0	0	2	2.00	1	2.00	10	18.50
เขตหลักสี่	9	20.10	0	0	2	6.50	0	0	2	3.93
เขตห้วยขวาง	9	588.00	2	9.00	14	1,841.90	26	391.50	22	1,100.00
รวม	272	130,613.23	54	2,773.19	260	3,941.21	233	2,051.80	919	20,308.89

ที่มา : กรมพัฒนาธุรกิจการค้า กระทรวงพาณิชย์

ตารางข้อมูลจำนวนและมูลค่าเงินลงทุนจดทะเบียนจำแนกตามรหัสประเภทธุรกิจค้าส่ง ปี พ.ศ. 2563										
รหัสประเภท ธุรกิจ เขต	46631		46632		46633		46634		46639	
	จำนวน (แห่ง)	ทุนจดทะเบียน (ล้านบาท)	จำนวน (แห่ง)	ทุนจดทะเบียน (ล้านบาท)	จำนวน (แห่ง)	ทุนจดทะเบียน (ล้านบาท)	จำนวน (แห่ง)	ทุนจดทะเบียน (ล้านบาท)	จำนวน (แห่ง)	ทุนจดทะเบียน (ล้านบาท)
เขตคลองเตย	3	13.20	6	15.00	1	100.00	5	17.00	21	116.41
เขตคลองสาน	1	1.00	23	2,268.06	0	0	5	9.70	17	109.30
เขตคลองสามวา	16	27.10	9	19.00	5	8.90	5	38.00	64	181.00
เขตคันนายาว	3	44.00	5	15.00	3	21.50	2	13.00	35	73.50
เขตจตุจักร	7	51.00	10	103.50	1	2.00	7	224.00	53	1,801.80
เขตจอมทอง	5	63.00	6	10.00	2	1.20	4	18.10	31	138.90
เขตดอนเมือง	2	6.00	8	17.25	0	0	2	2.00	21	47.30
เขตดินแดง	2	1.50	4	8.00	2	2.00	3	150.20	24	85.00
เขตดุสิต	0	0	3	45.54	0	0	2	2.00	9	8.70
เขตตลิ่งชัน	2	4.00	5	15.75	3	3.00	5	77.00	29	37.00
เขตทวีวัฒนา	5	10.00	6	13.60	0	0	2	6.00	37	201.10
เขตทุ่งครุ	5	14.20	4	4.00	4	4.90	2	3.00	38	71.45
เขตธนบุรี	0	0	3	8.00	2	2.30	8	11.15	27	34.40
เขตบางกอกน้อย	0	0	3	2.10	2	1.10	1	2.00	16	22.85
เขตบางกอกใหญ่	2	6.00	3	20.00	0	0	6	97.30	15	21.35
เขตบางกะปิ	7	45.00	15	142.00	3	2.20	13	210.20	49	179.65
เขตบางขุนเทียน	4	4.00	17	149.10	2	1.20	15	51.40	90	913.35
เขตบางเขน	15	56.50	7	17.50	3	7.00	5	15.00	60	126.70
เขตบางคอแหลม	3	4.00	4	13.30	3	5.00	5	16.50	24	158.90
เขตบางแค	16	115.00	6	31.10	5	19.00	3	101.20	59	125.90
เขตบางซื่อ	3	24,797.34	44	433.30	4	30.00	3	17.00	21	63.32
เขตบางนา	3	10.50	12	66.00	4	108.00	8	118.00	49	397.00
เขตบางบอน	5	40.00	4	22.50	5	6.20	12	19.60	64	853.20
เขตบางพลัด	2	1.50	5	323.00	2	4.00	7	517.80	18	85.90
เขตบางรัก	2	3.00	5	22.45	2	304.00	8	574.48	33	455.54
เขตปทุมวัน	10	44.90	11	15.90	4	28.00	0	0	45	67.30
เขตปทุมวัน	1	1.00	3	5.00	1	5.00	2	113.00	35	309.61
เขตประเวศ	14	198.88	10	36.50	3	47.00	18	90.50	84	199.30
เขตป้อมปราบศัตรูพ่าย	1	12.00	17	90.49	4	38.00	10	50.20	45	314.10
เขตพญาไท	1	7.10	4	24.00	0	0	4	33.00	10	73.00
เขตพระโขนง	3	7.00	4	6.40	4	6.75	5	5.00	30	143.60
เขตพระนคร	1	1.00	3	46.00	1	1.00	1	1.00	10	24.40
เขตภาษีเจริญ	1	2.00	3	6.50	1	1.00	3	8.00	21	36.00
เขตมีนบุรี	4	377.00	11	47.00	4	4.00	4	45.60	47	328.60
เขตยานนาวา	5	4.40	4	56.00	2	8.90	6	28.50	46	586.00
เขตราชเทวี	1	1.00	0	0	1	5.00	1	2.00	14	165.80
เขตราชบุรีบูรณะ	5	36.00	7	15.00	0	0	3	17.00	20	67.90
เขตลาดกระบัง	4	13.00	12	98.20	2	24.00	2	20.00	46	711.19
เขตลาดพร้าว	7	16.50	3	26.00	0	0	9	39.45	40	203.79
เขตรับทองหลาง	5	8.00	5	20.99	4	155.00	8	75.50	36	159.10
เขตวัฒนา	6	30.00	17	87.00	2	4.00	7	328.65	26	138.10
เขตสวนหลวง	4	13.20	9	37.45	4	4.50	9	13.15	55	431.62
เขตสะพานสูง	4	6.50	6	30.74	0	0	4	19.50	35	201.80
เขตสัมพันธวงศ์	3	7.00	0	0	2	7.00	7	20.40	26	334.20
เขตสาทร	0	0	4	18.00	0	0	11	40.90	21	101.65
เขตสายไหม	5	13.00	6	27.00	1	1.00	4	8.00	54	108.45
เขตหนองแขม	3	5.00	5	5.50	3	6.25	5	9.60	39	88.00
เขตหนองจอก	4	4.00	1	2.00	0	0	2	2.00	25	37.40
เขตหลักสี่	0	0	4	12.00	1	2.00	5	175.00	25	43.00
เขตห้วยขวาง	8	14.00	9	556.00	3	3.50	18	403.08	34	164.90
รวม	213	26,140.32	375	5,054.72	105	985.40	286	3,860.66	1773	11,348.33

ที่มา : กรมพัฒนาธุรกิจการค้า กระทรวงพาณิชย์

ตารางข้อมูลจำนวนและมูลค่าเงินลงทุนจดทะเบียนจำแนกตามรหัสประเภทธุรกิจค้าส่ง ปี พ.ศ. 2563										
รหัสประเภท ธุรกิจ เขต	46691		46692		46693		46694		46695	
	จำนวน (แห่ง)	ทุนจดทะเบียน (ล้านบาท)	จำนวน (แห่ง)	ทุนจดทะเบียน (ล้านบาท)	จำนวน (แห่ง)	ทุนจดทะเบียน (ล้านบาท)	จำนวน (แห่ง)	ทุนจดทะเบียน (ล้านบาท)	จำนวน (แห่ง)	ทุนจดทะเบียน (ล้านบาท)
เขตคลองเตย	61	1,708.79	6	137.00	5	69.00	5	79.50	5	6.10
เขตคลองสาน	36	559.50	3	4.50	3	18.00	4	3.70	2	3.00
เขตคลองสามวา	119	271.60	28	81.00	9	18.50	6	6.50	32	85.30
เขตคันนายาว	44	123.75	15	55.00	4	4.00	9	25.00	8	12.50
เขตจตุจักร	82	2,226.97	19	134.00	9	460.22	4	131.00	7	14.00
เขตจอมทอง	51	403.20	9	17.10	16	36.75	11	17.50	11	29.27
เขตดอนเมือง	24	77.60	6	6.00	7	7.80	5	22.00	8	10.50
เขตดินแดง	39	375.70	8	18.50	3	3.00	4	7.70	12	79.00
เขตดุสิต	9	44.50	1	1.00	3	2.06	5	4.50	2	6.00
เขตลี้ขัง	36	138.78	29	282.50	3	3.00	5	4.50	4	26.00
เขตทวีวัฒนา	39	770.23	15	64.50	9	14.00	12	20.50	10	30.00
เขตทุ่งครุ	48	92.00	2	9.00	9	36.00	10	13.30	16	40.90
เขตธนบุรี	17	280.44	2	8.00	8	308.00	3	5.00	2	4.50
เขตบางกอกน้อย	21	48.00	2	6.00	5	1,203.50	2	3.95	2	1.13
เขตบางกอกใหญ่	9	20.60	2	1.05	3	13.00	1	1.00	0	0
เขตบางกะปิ	84	1,204.99	22	194.65	13	59.95	11	22.20	12	19.30
เขตบางขุนเทียน	121	487.23	14	114.25	34	490.20	29	36.20	32	134.60
เขตบางเขน	74	383.97	24	35.75	8	15.50	16	25.10	15	446.50
เขตบางคอแหลม	45	219.05	6	12.00	16	198.20	10	41.40	8	17.00
เขตบางแค	91	213.25	10	21.80	26	245.00	26	55.60	13	32.00
เขตบางซื่อ	31	54.60	1	12.00	4	17.00	3	9.00	7	39.00
เขตบางนา	82	1,103.22	3	8.00	19	303.00	11	67.00	17	698.20
เขตบางบอน	64	307.40	5	12.00	35	206.90	22	33.15	20	73.00
เขตบางพลัด	37	570.79	10	130.00	6	9.50	6	8.00	5	14.50
เขตบางรัก	73	20,189.90	9	331.00	23	2,159.92	6	167.18	6	49.00
เขตปทุมวัน	87	279.64	29	78.20	9	131.00	13	48.00	14	33.30
เขตปทุมวัน	46	1,951.78	8	61.00	13	120.60	4	11.40	7	169.75
เขตประเวศ	136	704.42	18	103.20	34	456.75	18	20.60	31	174.00
เขตป้อมปราบศัตรูพ่าย	27	140.15	2	2.00	10	36.00	12	49.40	0	0
เขตพญาไท	15	85.50	6	37.00	2	402.00	2	4.00	5	767.00
เขตพระโขนง	62	318.94	6	409.00	5	24.00	9	16.50	9	19.00
เขตพระนคร	6	5.10	3	2.20	0	0	0	0	0	0
เขตภาษีเจริญ	41	876.64	4	4.30	9	13.12	10	18.94	11	22.00
เขตมีนบุรี	57	163.55	9	19.00	10	15.00	12	13.43	15	36.80
เขตยานนาวา	81	1,266.25	8	15.00	22	221.70	11	36.50	8	17.86
เขตราชเทวี	13	61.60	0	0	1	1.00	0	0	1	1.00
เขตราชบุรีบูรณะ	30	128.55	7	8.50	6	84.55	4	4.00	4	41.00
เขตลาดกระบัง	50	448.13	14	25.20	10	25.00	11	24.60	22	178.30
เขตลาดพร้าว	48	249.27	19	24.20	6	15.00	8	11.00	7	32.40
เขตรับทองหลาง	89	343.26	24	105.50	10	41.00	7	10.00	20	200.25
เขตวัฒนา	84	992.14	5	14.00	14	237.10	10	13.30	5	747.50
เขตสวนหลวง	94	613.67	13	64.50	4	24.00	12	12.61	17	229.10
เขตสะพานสูง	54	118.95	9	15.00	11	14.70	4	4.25	15	27.60
เขตสัมพันธวงศ์	13	280.00	1	140.00	8	15.00	12	17.55	2	2.00
เขตสาทร	63	1,209.55	9	45.00	19	390.00	6	11.00	5	8.50
เขตสายไหม	50	83.42	10	17.30	9	26.00	12	20.68	19	42.70
เขตหนองแขม	64	317.80	12	9.65	19	93.00	14	24.00	11	45.50
เขตหนองจอก	27	65.35	2	2.00	8	27.70	9	15.00	23	202.00
เขตหลักสี่	29	119.10	4	4.00	3	7.00	3	3.00	3	5.00
เขตห้วยขวาง	63	1,044.15	17	49.10	10	49.00	6	12.50	8	23.00
รวม	2666	43,742.97	490	2,951.45	532	8,372.22	435	1,212.73	518	4,896.86

ที่มา : กรมพัฒนาธุรกิจการค้า กระทรวงพาณิชย์

ตารางข้อมูลจำนวนและมูลค่าเงินทุนจดทะเบียนจำแนกตามรหัสประเภทธุรกิจค้าส่ง ปี พ.ศ. 2563								
รหัสประเภท ธุรกิจ เขต	46696		46699		46900		รวม	
	จำนวน (แห่ง)	ทุนจดทะเบียน (ล้านบาท)	จำนวน (แห่ง)	ทุนจดทะเบียน (ล้านบาท)	จำนวน (แห่ง)	ทุนจดทะเบียน (ล้านบาท)	จำนวน (แห่ง)	ทุนจดทะเบียน (ล้านบาท)
เขตคลองเตย	4	17.00	12	193.85	60	4,472.68	1,171	23,341.18
เขตคลองสาน	0	0	10	271.30	26	89.90	752	10,708.22
เขตคลองสามวา	0	0	14	51.20	63	87.83	1,760	4,270.35
เขตคันนายาว	0	0	6	85.20	35	90.30	951	14,210.42
เขตจตุจักร	2	2.00	16	69.50	73	389.34	1,546	154,634.73
เขตจอมทอง	1	3.00	13	50.00	33	63.60	928	3,536.06
เขตดอนเมือง	2	2.00	7	38.00	35	61.90	832	2,931.56
เขตดินแดง	1	7.85	9	9.40	41	133.05	791	11,630.17
เขตดุสิต	3	2.50	1	2.00	14	2,129.10	252	5,260.45
เขตดุสิต	2	2.50	2	3.00	46	111.25	806	3,909.46
เขตทวีวัฒนา	2	2.20	9	18.30	32	1,083.70	779	3,934.45
เขตทุ่งครุ	0	0	9	24.00	27	58.90	875	2,027.63
เขตธนบุรี	0	0	7	10.00	16	20.80	506	2,583.37
เขตบางกอกน้อย	0	0	9	11.00	26	63.49	536	2,987.74
เขตบางกอกใหญ่	0	0	4	3.10	16	28.80	349	1,126.89
เขตบางกะปิ	3	12.00	15	28.50	81	433.10	1,814	13,978.64
เขตบางขุนเทียน	5	6.00	36	117.22	75	396.15	2,055	13,900.91
เขตบางเขน	9	11.45	8	11.10	81	204.40	1,685	6,007.77
เขตบางคอแหลม	1	4.00	22	153.00	36	154.00	774	6,101.30
เขตบางแค	5	7.66	24	48.70	73	226.80	1,604	4,909.32
เขตบางซื่อ	1	1.00	6	21.00	22	99.30	602	28,295.55
เขตบางนา	0	0	19	257.40	47	386.30	1,353	15,832.59
เขตบางบอน	2	5.00	24	37.30	44	143.95	1,276	4,856.45
เขตบางพลัด	2	2.00	2	2.00	21	409.40	644	4,924.23
เขตบางรัก	0	0	15	345.00	45	1,074.88	2,473	107,630.88
เขตบึงกุ่ม	2	6.00	13	18.90	66	107.90	1,633	5,694.59
เขตปทุมวัน	6	33.60	14	772.31	39	5,966.85	1,036	35,320.84
เขตประเวศ	3	36.00	23	121.00	94	175.70	2,486	16,408.04
เขตป้อมปราบศัตรูพ่าย	21	27.14	14	433.20	21	373.30	974	7,391.89
เขตปทุมวัน	0	0	7	981.50	21	748.25	522	8,334.45
เขตพระโขนง	1	5.00	13	45.00	43	340.10	923	14,905.15
เขตพระนคร	271	214.78	2	7.00	13	26.65	764	5,379.26
เขตภาษีเจริญ	1	1.00	9	47.80	24	32.50	788	3,059.16
เขตมีนบุรี	6	18.10	12	23.45	55	325.00	1,151	5,185.95
เขตยานนาวา	0	0	18	87.00	55	1,261.30	1,339	20,252.94
เขตราชเทวี	0	0	3	11.00	47	245.31	766	26,494.50
เขตราชบุรีบูรณะ	1	5.00	12	77.00	18	33.50	494	8,867.48
เขตลาดกระบัง	0	-	10	18.70	78	364.75	1,288	7,185.13
เขตลาดพร้าว	8	7.50	11	96.00	61	103.55	1,425	6,878.20
เขตวังทองหลาง	4	9.00	18	33.50	87	179.90	1,730	18,044.71
เขตวัฒนา	4	95.00	19	282.65	133	746.40	2,168	24,155.26
เขตสวนหลวง	1	1.00	12	88.30	79	292.15	1,666	9,172.94
เขตสะพานสูง	6	5.10	8	14.70	63	186.90	1,144	5,790.99
เขตสัมพันธวงศ์	1	1.00	17	112.50	22	55.70	1,107	14,099.26
เขตสาทร	1	5.00	16	354.10	40	3,160.16	988	24,745.28
เขตสายไหม	3	5.00	12	18.50	46	77.50	1,246	5,494.25
เขตหนองแขม	0	0	7	7.30	38	64.15	903	2,353.54
เขตหนองจอก	2	3.00	2	8.00	35	59.80	623	1,676.79
เขตหลักสี่	2	11.00	7	15.00	23	154.61	754	4,259.37
เขตห้วยขวาง	2	9.00	16	160.98	76	898.00	1,691	50,427.40
รวม	391	586.38	594	5,696.46	2345	28,392.85	56,723	785,107.69

ที่มา : กรมพัฒนาธุรกิจการค้า กระทรวงพาณิชย์

คณะผู้ดำเนินการ

ที่ปรึกษา

นายสมชาย เตชากรณ์
นางวราภรณ์ เอื้ออารีย์
นายมานะ วิมุตติไชย
นางสาวสุรางค์รัตน์ อภิชาติโสภากา

ผู้อำนวยการสำนักการวางผังและพัฒนาเมือง
รองผู้อำนวยการสำนักการวางผังและพัฒนาเมือง
ผู้อำนวยการกองนโยบายและแผนงาน
หัวหน้ากลุ่มงานวิจัยผังเมือง ๒

ผู้ดำเนินการ

นางสาวศิริมงคล ศุภธนาเศรษฐ์

เจ้าพนักงานสถิติชำนาญงาน
กลุ่มงานวิจัยผังเมือง ๒ กองนโยบายและแผนงาน