



รายงานการศึกษา สถานรับเลี้ยงเด็กในเขตกรุงเทพมหานคร



กองนโยบายและแผนงาน
สำนักการวางผังและพัฒนาเมือง กรุงเทพมหานคร

คำนำ

ปัจจุบันลักษณะของครอบครัวไทยได้เปลี่ยนแปลงจากครอบครัวขยาย (Extended Family) มาเป็นครอบครัวเดี่ยว (Nuclear Family) ที่มีสมาชิกในครอบครัวน้อยลงทำให้การพึ่งพาญาติพี่น้องในครอบครัวเดียวกันให้ช่วยเหลือดูแลกันได้น้อยลงไปด้วย และผู้ปกครองส่วนใหญ่ต้องทำงานเพื่อต้องการรายได้มาดำรงชีพ ทำให้ไม่สามารถดูแลบุตรหลานได้ด้วยตนเอง จึงทำให้สถานรับเลี้ยงเด็กเป็นหนึ่งในตัวเลือกที่จะช่วยเหลือส่งเสริมและพัฒนาศักยภาพของเด็กตามวัย โดยที่เด็กยังได้รับความปลอดภัย ความรัก และความสุขจากผู้ดูแล

ในปัจจุบันการก่อตั้งสถานรับเลี้ยงเด็กมีการขยายตัวในทุก ๆ ปี ทั้งที่เป็นสถานรับเลี้ยงเด็กที่มีการจัดดำเนินการโดยองค์กรของภาครัฐบาล และสถานรับเลี้ยงเด็กที่มีการดำเนินการโดยภาคเอกชนตามพระราชบัญญัติคุ้มครองเด็ก พ.ศ. 2546

รายงานการศึกษานี้จึงต้องการศึกษาข้อมูลเกี่ยวกับสถานรับเลี้ยงเด็กในเขตกรุงเทพมหานคร เพื่อศึกษาจำนวนและการกระจายตัว ความครอบคลุมเพียงพอตามหลักเกณฑ์ด้านสาธารณสุขของผังเมืองรวมกรุงเทพมหานคร และวิเคราะห์ถึงแนวโน้มและข้อเสนอแนะที่มีต่อการกระจายตัวของสถานรับเลี้ยงเด็กในเขตกรุงเทพมหานคร เพื่อให้เข้าใจสถานการณ์ปัจจุบันและแนวโน้มการขยายตัวของสถานรับเลี้ยงเด็กในเขตกรุงเทพมหานคร และเป็นข้อมูลประกอบในการจัดทำผังเมืองรวมกรุงเทพมหานครและการวางแผนในระดับต่าง ๆ ต่อไป

กองนโยบายและแผนงาน 2564

สารบัญ

หน้า

คำนำ.....	ก
สารบัญ.....	ข
สารบัญแผนภูมิ.....	ค
สารบัญตาราง.....	ง
สารบัญแผนที่.....	จ
บทที่ 1 บทนำ.....	1-1
1.1 ความเป็นมา.....	1-1
1.2 วัตถุประสงค์.....	1-1
1.3 ขอบเขตการศึกษา.....	1-2
1.4 ขั้นตอนและวิธีการดำเนินการศึกษา.....	1-2
1.5 ประโยชน์ที่คาดว่าจะได้รับ.....	1-3
1.6 นิยามศัพท์.....	1-3
บทที่ 2 ทบทวนวรรณกรรม.....	2-1
2.1 ความหมายของสถานรับเลี้ยงเด็ก.....	2-1
2.2 นโยบาย กฎหมาย ข้อบังคับ กฎระเบียบ โครงการของหน่วยงานต่าง ๆ.....	2-3
ที่เกี่ยวข้องกับสถานรับเลี้ยงเด็ก	
2.3 มาตรฐานด้านเกณฑ์และข้อกำหนดการใช้ประโยชน์ที่ดิน.....	2-10
2.4 เอกสารและงานวิจัยที่เกี่ยวข้อง.....	2-13
บทที่ 3 การกระจายตัวของสถานรับเลี้ยงเด็กในเขตกรุงเทพมหานคร.....	3-1
3.1 การกระจายตัวของสถานรับเลี้ยงเด็กในเขตกรุงเทพมหานคร.....	3-1
3.2 การกระจายตัวของสถานรับเลี้ยงเด็กในระดับกลุ่มเขต.....	3-1
3.3 การกระจายตัวของสถานรับเลี้ยงเด็กในระดับเขต.....	3-5
3.4 การกระจายตัวของสถานรับเลี้ยงเด็กในเขตกรุงเทพมหานครจำแนกตามสังกัด.....	3-9
3.4.1 การกระจายตัวของสถานรับเลี้ยงเด็กเอกชน.....	3-10
3.4.2 การกระจายตัวของสถานรับเลี้ยงเด็กสังกัดสำนักพัฒนาสังคม กรุงเทพมหานคร.....	3-20
3.5 การวิเคราะห์رسیมีการให้บริการตามมาตรฐานผังเมืองของกรุงเทพมหานคร.....	3-31
3.6 แนวโน้มการขยายตัวของสถานรับเลี้ยงเด็กในเขตกรุงเทพมหานคร.....	3-32

สารบัญ (ต่อ)

หน้า

บทที่ 4	สรุปสถานการณ์ปัจจุบันและแนวโน้มการขยายตัวของสถานรับเลี้ยงเด็ก.....	4-1
	ในเขตกรุงเทพมหานคร	
4.1	การสรุปและวิเคราะห์สถานการณ์ปัจจุบันของการให้บริการสถานรับเลี้ยงเด็ก.....	4-1
	ในเขตกรุงเทพมหานคร	
4.2	การวิเคราะห์แนวโน้มการขยายตัวของสถานรับเลี้ยงเด็กในเขตกรุงเทพมหานคร.....	4-4
4.3	ข้อเสนอแนะ.....	4-8

บรรณานุกรม

ภาคผนวก

- ภาคผนวก ก สถานรับเลี้ยงเด็กที่จดทะเบียน สังกัดกรมกิจการเด็กและเยาวชน
กระทรวงการพัฒนาสังคมและความมั่นคงของมนุษย์
- ภาคผนวก ข สถานรับเลี้ยงเด็กสังกัดสำนักพัฒนาสังคม กรุงเทพมหานคร
- ภาคผนวก ค จำนวนประชากร และความหนาแน่นของประชากรในเขตกรุงเทพมหานคร
พ.ศ. 2563 เรียงตามจำนวนประชากรรวม
- ภาคผนวก ง จำนวนประชากรกรุงเทพมหานคร ที่มีอายุ <1 - 6 ปี รายเขต
พ.ศ. 2554 - 2563

ผู้จัดทำรายงาน

สารบัญแผนภูมิ

หน้า

แผนภูมิที่ 3.1 จำนวนสถานรับเลี้ยงเด็ก ในเขตกรุงเทพมหานคร พ.ศ. 2563.....	3-4
จำแนกรายกลุ่มเขตการวางผัง (แห่ง)	
แผนภูมิที่ 3.2 จำนวนเด็กในสถานรับเลี้ยงเด็ก ในเขตกรุงเทพมหานคร พ.ศ. 2563.....	3-4
จำแนกรายกลุ่มเขตการวางผัง (คน)	
แผนภูมิที่ 3.3 ความหนาแน่นของเด็กในสถานรับเลี้ยงเด็ก ในเขตกรุงเทพมหานคร พ.ศ. 2563	3-5
จำแนกรายกลุ่มเขตการวางผัง (คน/แห่ง)	
แผนภูมิที่ 3.4 จำนวนสถานรับเลี้ยงเด็กในเขตกรุงเทพมหานคร พ.ศ. 2563.....	3-6
จำแนกรายเขต (แห่ง)	
แผนภูมิที่ 3.5 จำนวนเด็กในสถานรับเลี้ยงเด็กในเขตกรุงเทพมหานคร พ.ศ. 2563.....	3-7
จำแนกรายเขต (คน)	
แผนภูมิที่ 3.6 ความหนาแน่นของเด็กในสถานรับเลี้ยงเด็กในเขตกรุงเทพมหานคร พ.ศ. 2563.....	3-8
จำแนกรายเขต (คน/แห่ง)	
แผนภูมิที่ 3.7 แสดงจำนวนสถานรับเลี้ยงเด็กเอกชน ในเขตกรุงเทพมหานคร พ.ศ. 2563 (แห่ง).....	3-14
แผนภูมิที่ 3.8 แสดงจำนวนเด็กในสถานรับเลี้ยงเด็กเอกชน ในเขตกรุงเทพมหานคร พ.ศ. 2563 (คน).....	3-16
แผนภูมิที่ 3.9 แสดงความหนาแน่นของเด็กในสถานรับเลี้ยงเด็กเอกชน.....	3-19
ในเขตกรุงเทพมหานคร พ.ศ. 2563 (คน/แห่ง)	
แผนภูมิที่ 3.10 แสดงจำนวนสถานรับเลี้ยงเด็ก สังกัดสำนักพัฒนาสังคม กรุงเทพมหานคร พ.ศ. 2563....	3-25
แผนภูมิที่ 3.11 แสดงจำนวนเด็กที่รับบริการสถานรับเลี้ยงเด็ก สังกัดสำนักพัฒนาสังคม.....	3-27
กรุงเทพมหานคร พ.ศ. 2563 (คน)	
แผนภูมิที่ 3.12 แสดงความหนาแน่นของเด็กในสถานรับเลี้ยงเด็กสถานรับเลี้ยงเด็ก.....	3-30
สังกัดสำนักพัฒนาสังคม กรุงเทพมหานคร พ.ศ. 2563 (คน/แห่ง)	
แผนภูมิที่ 3.13 ประสิทธิภาพประชากรผู้สูงอายุและเด็ก พ.ศ. 2558 - 2573 ในเขตกรุงเทพมหานคร.....	3-33
แผนภูมิที่ 3.14 จำนวนประชากรอายุ <1 - 6 ปี ในเขตกรุงเทพมหานคร พ.ศ. 2554 - 2563.....	3-37
แผนภูมิที่ 3.15 จำนวนบุตรเฉลี่ยต่อสตรีวัยเจริญพันธุ์ พ.ศ. 2507 - 2583.....	3-38
แผนภูมิที่ 3.16 ร้อยละของประเภทครัวเรือนจำแนกตามจำนวนครัวเรือนรายภาค พ.ศ. 2556.....	3-40
แผนภูมิที่ 3.17 ร้อยละของครอบครัวขนาดเล็ก เปรียบเทียบระหว่าง ปี พ.ศ. 2539 กับ พ.ศ. 2560.....	3-42
แผนภูมิที่ 3.18 ร้อยละของครอบครัวคู่สามีภรรยาที่ไม่มีลูกเปรียบเทียบระหว่าง.....	3-43
ปี พ.ศ. 2530 กับ พ.ศ. 2556	
แผนภูมิที่ 3.19 ร้อยละของครอบครัวหัว่งกลาง เปรียบเทียบระหว่าง ปี พ.ศ. 2530 กับ พ.ศ. 2556.....	3-44

สารบัญตาราง

หน้า

ตารางที่ 2.1	เกณฑ์การใช้ประโยชน์ที่ดินประเภทบริการสถาบันการศึกษา.....	2-13
	ของกรมโยธาธิการและผังเมือง	
ตารางที่ 3.1	จำนวนสถานรับเลี้ยงเด็ก จำนวนเด็ก และความหนาแน่นของเด็กในสถานรับเลี้ยงเด็ก.....	3-2
	ในเขตกรุงเทพมหานคร พ.ศ. 2563	
ตารางที่ 3.2	จำนวนสถานรับเลี้ยงเด็ก จำนวนเด็กที่รับบริการ และความหนาแน่นของ.....	3-10
	สถานรับเลี้ยงเด็กเอกชนที่ได้รับใบอนุญาตประกอบกิจการสถานรับเลี้ยงเด็ก	
	จากกรมกิจการเด็กและเยาวชน ในเขตกรุงเทพมหานคร พ.ศ. 2563	
ตารางที่ 3.3	จำนวนสถานรับเลี้ยงเด็กเอกชน เรียงลำดับตามกลุ่มเขตการวางผังเมือง.....	3-13
ตารางที่ 3.4	จำนวนสถานรับเลี้ยงเด็กเอกชน เรียงลำดับตามเขต.....	3-13
ตารางที่ 3.5	จำนวนเด็กในสถานรับเลี้ยงเด็กเอกชน เรียงลำดับตามกลุ่มเขตการวางผังเมือง.....	3-15
ตารางที่ 3.6	จำนวนเด็กในสถานรับเลี้ยงเด็กเอกชน เรียงลำดับตามเขต.....	3-15
ตารางที่ 3.7	ความหนาแน่นของจำนวนเด็กที่เข้ามาใช้บริการสถานรับเลี้ยงเด็กเอกชน.....	3-17
	เรียงลำดับตามกลุ่มเขตการวางผังเมือง	
ตารางที่ 3.8	ความหนาแน่นของจำนวนเด็กที่เข้ามาใช้บริการสถานรับเลี้ยงเด็กเอกชน.....	3-18
	เรียงลำดับตามเขต	
ตารางที่ 3.9	จำนวนสถานรับเลี้ยงเด็ก จำนวนเด็ก และความหนาแน่นของเด็กในสถานรับเลี้ยงเด็ก.....	3-20
	สังกัดสำนักพัฒนาสังคม กรุงเทพมหานคร ในเขตกรุงเทพมหานคร พ.ศ. 2563	
ตารางที่ 3.10	จำนวนสถานรับเลี้ยงเด็กสังกัดสำนักพัฒนาสังคม เรียงลำดับตามกลุ่มเขตการวางผังเมือง...	3-24
ตารางที่ 3.11	จำนวนสถานรับเลี้ยงเด็กสังกัดสำนักพัฒนาสังคม เรียงลำดับตามเขต.....	3-24
ตารางที่ 3.12	จำนวนเด็กในสถานรับเลี้ยงเด็กสังกัดสำนักพัฒนาสังคม.....	3-26
	เรียงลำดับตามกลุ่มเขตการวางผังเมือง	
ตารางที่ 3.13	จำนวนเด็กในสถานรับเลี้ยงเด็กสังกัดสำนักพัฒนาสังคม เรียงลำดับตามเขต.....	3-26
ตารางที่ 3.14	ความหนาแน่นของเด็กในสถานรับเลี้ยงเด็กสังกัดสำนักพัฒนาสังคม.....	3-28
	เรียงลำดับตามกลุ่มเขตการวางผังเมือง	
ตารางที่ 3.15	ความหนาแน่นของเด็กในสถานรับเลี้ยงเด็กสังกัดสำนักพัฒนาสังคม เรียงลำดับตามเขต....	3-29
ตารางที่ 3.16	จำนวนประชากรกรุงเทพมหานคร อายุ <1 - 6 ปี รายเขต พ.ศ. 2554 – 2563.....	3-34
ตารางที่ 3.17	จำนวนบุตรเฉลี่ยที่ต้องการของหญิงเคยสมรสอายุ 15-49 ปี จำแนกตามภาค พ.ศ. 2558.....	3-39
ตารางที่ 3.18	ร้อยละของครัวเรือนจำแนกตามประเภทในเขตกรุงเทพมหานคร พ.ศ. 2556.....	3-41
ตารางที่ 4.1	สรุปจำนวนสถานรับเลี้ยงเด็ก จำนวนเด็ก และความหนาแน่นของเด็กในสถานรับเลี้ยงเด็ก.....	4-2
	ในเขตกรุงเทพมหานคร พ.ศ. 2563 จำแนกตามสังกัดของสถานรับเลี้ยงเด็ก	

บทที่ 1

บทนำ

1.1 ความเป็นมา

ปัจจุบันลักษณะของครอบครัวไทยได้เปลี่ยนแปลงจากครอบครัวขยาย (Extended Family) มาเป็นครอบครัวเดี่ยว (Nuclear Family) ที่มีสมาชิกในครอบครัวน้อยลงทำให้การพึ่งพาญาติพี่น้องในครอบครัวเดียวกันให้ช่วยเหลือดูแลลูกทำได้น้อยลงไปด้วย และผู้ปกครองส่วนใหญ่ต้องทำงานเพื่อต้องการรายได้มาดำรงชีพ ทำให้ไม่สามารถดูแลบุตรหลานได้ด้วยตนเอง จึงทำให้สถานรับเลี้ยงเด็กเป็นหนึ่งในตัวเลือกที่จะช่วยเหลือส่งเสริมและพัฒนาศักยภาพของเด็กตามวัย โดยที่เด็กยังได้รับความปลอดภัย ความรัก และความสุขจากผู้ดูแล

ในปัจจุบันการก่อตั้งสถานรับเลี้ยงเด็กมีการขยายตัวในทุก ๆ ปี ทั้งที่เป็นสถานรับเลี้ยงเด็กที่มีการจัดดำเนินการโดยองค์กรของภาครัฐบาล และสถานรับเลี้ยงเด็กที่มีการมีกิจการโดยภาคเอกชนตามพระราชบัญญัติคุ้มครองเด็ก พ.ศ. 2546

กรุงเทพมหานคร เป็นเขตการปกครองที่มีความน่าสนใจในการศึกษาถึงลักษณะการกระจายตัวของสถานรับเลี้ยงเด็ก เนื่องจากกรุงเทพมหานครมีความเป็นเมืองสูงที่สุดในประเทศไทย กล่าวคือ เป็นเมืองที่มีประชากรมากที่สุดในประเทศ เป็นแหล่งงานและศูนย์กลางการปกครอง ประกอบด้วย 50 เขต 2,068 ชุมชน มีประชากรตามหลักฐานการทะเบียนราษฎร สำนักทะเบียนกลาง กรมการปกครอง กระทรวงมหาดไทย ณ วันที่ 31 ธันวาคม 2563 จำนวนทั้งสิ้น 5,588,222 คน จำนวนครัวเรือนรวมทั้งสิ้น 467,650 ครัวเรือน และความหนาแน่นของประชากรโดยเฉลี่ย 3,614 คนต่อตารางกิโลเมตร โดยมีจำนวนเด็กปฐมวัยอายุตั้งแต่แรกเกิดถึง 6 ปี ทั้งสิ้นถึง 304,397 คน

รายงานการศึกษานี้เป็นการศึกษาข้อมูลเกี่ยวกับสถานรับเลี้ยงเด็กในเขตกรุงเทพมหานคร เพื่อศึกษาจำนวนและการกระจายตัว ความครอบคลุมเพียงพอตามหลักเกณฑ์ด้านสาธารณสุขการของผังเมืองรวมกรุงเทพมหานคร และวิเคราะห์ถึงแนวโน้มและข้อเสนอแนะที่มีต่อการกระจายตัวของสถานรับเลี้ยงเด็กในเขตกรุงเทพมหานคร

1.2 วัตถุประสงค์

1. เพื่อศึกษารูปแบบ จำนวน และการกระจายตัวของสถานรับเลี้ยงเด็กในเขตกรุงเทพมหานคร
2. เพื่อศึกษาสถานการณ์ปัจจุบันของการให้บริการสถานรับเลี้ยงเด็กในเขตกรุงเทพมหานคร
3. เพื่อวิเคราะห์แนวโน้มการขยายตัวของสถานรับเลี้ยงเด็กในเขตกรุงเทพมหานคร

1.3 ขอบเขตของการศึกษา

1. ศึกษาสถานรับเลี้ยงเด็กที่เปิดบริการสำหรับเด็กวัย 3 เดือน – 6 ปี ในเขตกรุงเทพมหานคร ปี พ.ศ. 2563 โดยแบ่งตามลักษณะในการดำเนินงาน เป็น 2 กลุ่ม ได้แก่

1) สถานรับเลี้ยงเด็กที่มีการดำเนินการโดยองค์กรของภาครัฐบาล คือ สถานรับเลี้ยงเด็กสังกัดสำนักพัฒนาสังคม กรุงเทพมหานคร

2) สถานรับเลี้ยงเด็กที่ดำเนินการโดยภาคเอกชน ตามพระราชบัญญัติคุ้มครองเด็ก พ.ศ. 2546 ซึ่งได้รับใบอนุญาตประกอบกิจการสถานรับเลี้ยงเด็กจากกรมกิจการเด็กและเยาวชน กระทรวงการพัฒนาสังคมและความมั่นคงของมนุษย์

2. การศึกษาสถานรับเลี้ยงเด็กในเขตกรุงเทพมหานคร จำนวน 50 เขต โดยกำหนดพื้นที่กรุงเทพมหานครออกเป็นกลุ่มเขตตามการแบ่งเขตการวางผังเมืองของกรุงเทพมหานคร ในการวางและจัดทำผังเมืองรวมกรุงเทพมหานคร (ปรับปรุงครั้งที่ 3) ดังนี้

- กลุ่มเขตการวางผังที่ 1 พื้นที่อนุรักษ์ศิลปวัฒนธรรมและส่งเสริมการท่องเที่ยว จำนวน 9 เขต ประกอบด้วย เขตพระนคร เขตป้อมปราบศัตรูพ่าย เขตสัมพันธวงศ์ เขตดุสิต เขตธนบุรี เขตบางกอกน้อย เขตบางกอกใหญ่ เขตบางพลัด และเขตคลองสาน

- กลุ่มเขตการวางผังที่ 2 พื้นที่ศูนย์กลางธุรกิจและพาณิชยกรรม จำนวน 13 เขต ประกอบด้วย เขตบางซื่อ เขตจตุจักร เขตพญาไท เขตราชเทวี เขตดินแดง เขตห้วยขวาง เขตปทุมวัน เขตบางรัก เขตสาทร เขตวัฒนา เขตคลองเตย เขตยานนาวา และเขตบางคอแหลม

- กลุ่มเขตการวางผังที่ 3 พื้นที่อยู่อาศัย จำนวน 14 เขต ประกอบด้วย เขตหลักสี่ เขตดอนเมือง เขตสายไหม เขตบางเขน เขตลาดพร้าว เขตบึงกุ่ม เขตบางกะปิ เขตวังทองหลาง เขตคันนายาว เขตสะพานสูง เขตสวนหลวง เขตประเวศ เขตพระโขนง และเขตบางนา

- กลุ่มเขตการวางผังที่ 4 พื้นที่อยู่อาศัยชานเมืองและเกษตรกรรมฝั่งตะวันออก จำนวน 4 เขต ประกอบด้วย เขตคลองสามวา เขตหนองจอก เขตมีนบุรี และเขตลาดกระบัง

- กลุ่มเขตการวางผังที่ 5 พื้นที่อยู่อาศัยชานเมืองและเกษตรกรรมฝั่งตะวันตกตอนบน จำนวน 5 เขต ประกอบด้วย เขตตลิ่งชัน เขตทวีวัฒนา เขตบางแค เขตหนองแขม และเขตภาษีเจริญ

- กลุ่มเขตการวางผังที่ 6 พื้นที่อยู่อาศัยชานเมืองและเกษตรกรรมฝั่งตะวันตกตอนล่าง จำนวน 5 เขต ประกอบด้วย เขตทุ่งครุ เขตบางบอน เขตบางขุนเทียน เขตจอมทอง และเขตราษฎร์บูรณะ

1.4 ขั้นตอนและวิธีการดำเนินการศึกษา

1) รวบรวมข้อมูลสถานรับเลี้ยงเด็กในเขตกรุงเทพมหานคร ปี พ.ศ. 2563 จากสำนักพัฒนาสังคม กรุงเทพมหานคร และกรมกิจการเด็กและเยาวชน กระทรวงการพัฒนาสังคมและความมั่นคงของมนุษย์

2) ศึกษาวรรณกรรมที่เกี่ยวข้องกับสถานรับเลี้ยงเด็กจากนโยบาย กฎหมาย ข้อบังคับ กฎระเบียบ และโครงการของหน่วยงานต่าง ๆ

3) นำข้อมูลที่ได้จากการศึกษามาจัดทำแผนที่แสดงที่ตั้ง การกระจายตัว และประมวลผลหาลักษณะการกระจายตัวของสถานรับเลี้ยงเด็กในเขตกรุงเทพมหานคร ตามกลุ่มเขตการวางผังของกรุงเทพมหานคร โดยอาศัยหลักทางสถิติและผังเมือง เพื่อศึกษาสถานการณ์ปัจจุบันของการให้บริการสถานรับเลี้ยงเด็กในเขตกรุงเทพมหานคร

4) นำผลที่ได้มาวิเคราะห์แนวโน้มการขยายตัวของสถานรับเลี้ยงเด็กในเขตกรุงเทพมหานคร

1.5 ประโยชน์ที่คาดว่าจะได้รับ

1) มีข้อมูลจำนวนและที่ตั้งของสถานรับเลี้ยงเด็กในเขตกรุงเทพมหานคร ปี พ.ศ. 2563 ที่ประมวลผลแล้ว

2) มีความเข้าใจสถานการณ์ปัจจุบันและแนวโน้มการขยายตัวของสถานรับเลี้ยงเด็กในเขตกรุงเทพมหานคร

3) เพื่อเป็นข้อมูลประกอบในการจัดทำผังเมืองรวมกรุงเทพมหานครและการวางแผนในระดับต่าง ๆ ต่อไป

1.6 นิยามศัพท์

สถานประกอบกิจการ หมายถึง สถานที่ซึ่งผู้ประกอบการใช้เป็นสถานที่ประกอบธุรกิจ และมีลูกจ้างทำงานอยู่ในสถานประกอบกิจการนั้น

สถานรับเลี้ยงเด็ก (Child Care Service) หมายถึง สถานที่รับเลี้ยงและพัฒนาเด็กที่มีอายุไม่เกินหกปีบริบูรณ์ และมีจำนวนตั้งแต่หกคนขึ้นไป ซึ่งเด็กไม่เกี่ยวข้องเป็นญาติกับเจ้าของหรือผู้ดำเนินการสถานรับเลี้ยงเด็กดังกล่าว ทั้งนี้ ไม่รวมถึงสถานพยาบาลหรือโรงเรียนทั้งของรัฐและเอกชน (พระราชบัญญัติคุ้มครองเด็ก, 2546)

เด็กปฐมวัย หมายถึง เด็กซึ่งมีอายุยังไม่ครบหกปีบริบูรณ์ และให้หมายความรวมถึงทารกในครรภ์มารดาด้วย (ระเบียบสำนักนายกรัฐมนตรีว่าด้วยการพัฒนาเด็กปฐมวัย พ.ศ. ๒๕๕๑)

ครอบครัว หมายถึง กลุ่มบุคคลที่มีความเกี่ยวข้องผูกพันกันทางสายโลหิต หรือโดยการรับเป็นบุตรบุญธรรม หรือโดยการสมรส ซึ่งโดยทั่วไปแล้วประกอบด้วยคู่สมรส บุตร พ่อแม่ และพี่น้องเป็นหลัก

ครัวเรือน หมายถึง หน่วยการอยู่อาศัยซึ่งประกอบด้วยที่อยู่อาศัยและบุคคลผู้อยู่อาศัยอยู่รวมกัน โดยเป็นอิสระจากความเกี่ยวข้องผูกพันกันทางสายโลหิตหรือจากการสมรส ทั้งนี้ จำแนกประเภทเป็นครัวเรือนคนเดียวและครัวเรือนหลายคน

ครอบครัวเดี่ยว หมายถึง ครัวเรือนที่อยู่กินด้วยกันฉันสามีภรรยา ทั้งที่จดทะเบียนหรือไม่จดทะเบียน และมีบุตรหรือไม่มีบุตร แบ่งเป็น 3 ประเภทย่อย (กองทุนประชากรแห่งสหประชาชาติประจำประเทศไทย) ได้แก่

- คู่สามี-ภรรยา ไม่มีบุตร
- ครอบครัว พ่อ+แม่+ลูก

- ครอบครัวเลี้ยงเดี่ยว (พ่อหรือแม่ + ลูก)

ครอบครัวเลี้ยงเดี่ยว หมายถึง ครอบครัวที่มีเพียงพ่อหรือแม่อยู่กับลูกตั้งแต่ 1 คนขึ้นไป ครัวเรือนที่ประกอบด้วยบิดาหรือมารดาฝ่ายใดฝ่ายหนึ่งเพียงลำพังกับบุตรตั้งแต่หนึ่งคนขึ้นไป โดยที่อีกฝ่ายหนึ่งอาจอยู่ในฐานะผู้อุปการะเลี้ยงดูที่เป็นอิสระแต่ไม่ได้อาศัยอยู่ด้วยกันฉันสามีภรรยา ครอบครัวซึ่งบิดาหรือมารดาคนใดคนหนึ่งไม่ได้อาศัยอยู่ด้วย เนื่องจากการทำงานหรือการศึกษา ทำให้ต้องแยกกันอยู่ ก็ถือว่าเป็นครอบครัวเลี้ยงเดี่ยวเช่นกัน

ครอบครัวขยาย หมายถึง แบ่งเป็น 2 ประเภทย่อย

- ครอบครัวสามรุ่น (ปู่ย่า/ตายาย + ลูก + หลาน)
- ครอบครัวข้ามรุ่น (ปู่ย่า/ตายาย + หลาน)

ครอบครัวข้ามรุ่น หรือครอบครัวแห่วงกลาง หมายถึง ครอบครัวที่คนในรุ่นปู่ย่า/ตายาย อาศัยอยู่รวมกันกับคนรุ่นหลาน ในขณะที่คนวัยทำงานหรือคนรุ่นกลางไม่ได้อาศัยอยู่ร่วมด้วย โดยส่วนใหญ่ มักจะย้ายไปอยู่ที่อื่นไม่ว่าจะเป็นการอยู่ทีอื่นอย่างถาวรหรือกึ่งถาวร เพื่อทำงานหรือการศึกษา การที่ไม่มีคนวัยทำงานอาศัยอยู่ด้วยอาจส่งผลกระทบต่อทั้งเด็กและผู้สูงอายุที่อาศัยอยู่ร่วมกันโดยไม่มีคนวัยทำงานอยู่ร่วมด้วย

ครัวเรือนอยู่คนเดียว หมายถึง เป็นลักษณะการอยู่อาศัยที่บุคคลไม่ได้อาศัยอยู่ร่วมกับผู้อื่น จัดหาอาหารการกินหรือปัจจัยพื้นฐานสำคัญอื่น ๆ เพื่อการดำรงชีวิตด้วยตนเอง

บทที่ 2

ทบทวนวรรณกรรม

การศึกษาเรื่อง “การกระจายตัวของสถานรับเลี้ยงเด็กในเขตกรุงเทพมหานคร พ.ศ. 2563” มีทฤษฎีและงานวิจัยที่เกี่ยวข้อง ดังนี้

2.1 ความหมายของสถานรับเลี้ยงเด็ก

2.2 นโยบาย กฎหมาย ข้อบังคับ กฎระเบียบ โครงการของหน่วยงานต่าง ๆ ที่เกี่ยวข้องกับสถานรับเลี้ยงเด็ก

2.3 มาตรฐานด้านเกณฑ์และข้อกำหนดการใช้ประโยชน์ที่ดิน

2.4 เอกสารและงานวิจัยที่เกี่ยวข้อง

2.1 ความหมายของสถานรับเลี้ยงเด็ก

ตามพระราชบัญญัติคุ้มครองเด็ก พ.ศ. 2546 มาตรา 4 ได้บัญญัติคำว่า “สถานรับเลี้ยงเด็ก” หมายความว่า สถานที่รับเลี้ยงและพัฒนาเด็กที่มีอายุไม่เกินหกปีบริบูรณ์ และมีจำนวนตั้งแต่หกคนขึ้นไป ซึ่งเด็กไม่เกี่ยวข้องเป็นญาติกับเจ้าของหรือผู้ดำเนินการสถานรับเลี้ยงเด็กดังกล่าว ทั้งนี้ ไม่รวมถึงสถานพยาบาลหรือโรงเรียนทั้งของรัฐและเอกชน

ปฐมภรณ์ บุชปธารง (2550 : Online) ได้กล่าวถึงสถานรับเลี้ยงเด็ก ซึ่งได้เรียกชื่อสถานรับเลี้ยงเด็กว่า “สถานเลี้ยงเด็กกลางวัน (Day Care Center)” และได้ให้คำจำกัดความ “สถานเลี้ยงเด็กกลางวัน” ว่าหมายถึง บริการรับเลี้ยงเด็กในช่วงกลางวันวันที่พ่อแม่หรือผู้ดูแลเด็กไม่สามารถให้การดูแลได้ บริการนี้รวมไปถึง 1) การดูแลทางกาย คือ การให้อาหาร และสวัสดิภาพความปลอดภัยแก่เด็ก 2) การจัดกิจกรรมที่จะช่วยให้เด็กพัฒนาทักษะในการใช้ชีวิตประจำวันต่าง ๆ อย่างเหมาะสม เช่น นิ้วมือ แขนขา ทักษะในการเข้ากับเพื่อนที่อายุใกล้เคียงกัน ทักษะในการแสดงออกและสื่อความหมาย ในปัจจุบันการจัดสถานรับเลี้ยงเด็กกลางวันอาจแบ่งได้เป็น 4 รูปแบบ คือ

1) สถานเลี้ยงเด็กอ่อนโดยการจัดสถานรับเลี้ยงเด็กกลางวัน

2) บริการสำหรับเด็กก่อนวัยเรียนหรืออนุบาลศึกษา

3) ศูนย์รับเลี้ยงเด็กกลางวันซึ่งเป็นบริการที่ให้แก่เด็กอายุระหว่าง 2-6 ปี โดยทางศูนย์จะจัดให้มีกิจกรรมต่าง ๆ ที่ช่วยพัฒนาทักษะทางกายและทางใจให้เด็ก

4) บริการรับเลี้ยงเด็กกลางวันในครอบครัว ซึ่งเป็นอาจมีลักษณะเป็นการรับดูแลเด็กจำนวน 1 คนจนถึงเป็นกลุ่มไม่เกิน 4 คน โดยให้เด็กมาที่บ้านของผู้ดูแลซึ่งมักจะเป็นแม่บ้านที่อยู่ในช่วงกลางวันและรับเลี้ยงเด็กโดยให้เด็กมาบ้านของตน

กระทรวงพัฒนาสังคมและความมั่นคงของมนุษย์ ได้ให้ความหมายของสถานรับเลี้ยงเด็กในสังกัดของรัฐบาล หรือ ศูนย์พัฒนาเด็กเล็ก ว่าหมายถึง สถานที่ดูแลและให้การศึกษาคูหาเด็ก อายุระหว่าง 3 - 5 ปี

มีฐานะเทียบเท่าสถานศึกษา เป็นศูนย์พัฒนาเด็กเล็กที่องค์กรปกครองส่วนท้องถิ่นจัดตั้งเอง และศูนย์พัฒนาเด็กเล็กของส่วนราชการต่าง ๆ ที่ถ่ายโอนให้อยู่ในความดูแลรับผิดชอบขององค์กรปกครองส่วนท้องถิ่น ได้แก่ ศูนย์อบรม เด็กก่อนเกณฑ์ในวัด/มัสยิด กรมการศาสนา ศูนย์พัฒนาเด็กเล็ก กรมการพัฒนาชุมชน และศูนย์พัฒนาเด็กเล็ก (เด็ก 3 ขวบ) รับถ่ายโอนจากสำนักงานคณะกรรมการการประถมศึกษาแห่งชาติ เป็นต้น

องค์กรปกครองส่วนท้องถิ่น ในฐานะหน่วยงานซึ่งมีภารกิจหน้าที่รับผิดชอบด้านการพัฒนาเด็ก ตามบทบัญญัติแห่งรัฐธรรมนูญและกฎหมายว่าด้วยแผนและขั้นตอนการกระจายอำนาจ ไม่ว่าจะเป็นองค์กรปกครองส่วนท้องถิ่นกรุงเทพมหานคร ทั้งองค์การบริหารส่วนตำบล เทศบาล หรือเมืองพัทยาที่ดีล้วนแต่มีบทบาทที่สำคัญในการบริหารจัดการเกี่ยวกับศูนย์พัฒนาเด็กเล็กทั้งสิ้น ปัจจุบันองค์กรปกครองส่วนท้องถิ่นได้จัดตั้งและดำเนินงานศูนย์พัฒนาเด็กเล็กพร้อมทั้งรับถ่ายโอนศูนย์พัฒนาเด็กเล็ก ซึ่งเดิมอยู่ในความดูแลรับผิดชอบของส่วนราชการต่าง ๆ โดยองค์กรปกครองส่วนท้องถิ่นมีหน้าที่รับผิดชอบในการส่งเสริมและพัฒนาศูนย์พัฒนาเด็กเล็กในทุก ๆ ด้าน เพื่อให้เด็กได้รับการพัฒนาอย่างเต็มตามศักยภาพและได้มาตรฐาน กรมส่งเสริมการปกครองท้องถิ่นได้เล็งเห็นความสำคัญในการจัดทำมาตรฐานการดำเนินงานศูนย์พัฒนาเด็กเล็กขององค์กรปกครองส่วนท้องถิ่นให้สามารถดำเนินงานเพื่อพัฒนาเด็กได้อย่างมีคุณภาพและเหมาะสม ซึ่งจะเป็นแนวทางให้องค์กรปกครองส่วนท้องถิ่นถือปฏิบัติในการดำเนินงานศูนย์พัฒนาเด็กเล็กต่อไป สำหรับมาตรฐานดังกล่าว ได้รวบรวมและจัดทำขึ้นจำแนกออกเป็นมาตรฐานการดำเนินงาน 4 ด้าน ประกอบด้วย

1) ด้านบุคลากรและการบริหารจัดการ

การกำหนดมาตรฐานการดำเนินงานสำหรับศูนย์พัฒนาเด็กเล็กขององค์กรปกครองส่วนท้องถิ่นด้านบุคลากรและการบริหารจัดการ เช่น คุณสมบัติและบทบาทหน้าที่ของบุคลากรต่าง ๆ ไม่ว่าจะเป็นผู้บริหารขององค์กรปกครองส่วนท้องถิ่น หัวหน้าศูนย์พัฒนาเด็กเล็ก ผู้ดูแลเด็ก ผู้ประกอบอาหาร ตลอดจนผู้ทำความสะอาดศูนย์พัฒนาเด็กเล็ก เป็นต้น

2) ด้านอาคารสถานที่ สิ่งแวดล้อม และความปลอดภัย

เป็นการกำหนดมาตรฐานสำหรับศูนย์พัฒนาเด็กเล็กขององค์กรปกครองส่วนท้องถิ่นด้านอาคารสถานที่ สิ่งแวดล้อม และความปลอดภัย

3) ด้านวิชาการและกิจกรรมตามหลักสูตร

การกำหนดมาตรฐานสำหรับศูนย์พัฒนาเด็กเล็กขององค์กรปกครองส่วนท้องถิ่นด้านวิชาการและกิจกรรมตามหลักสูตร ได้แก่ คุณลักษณะของเด็กที่พึงประสงค์ 12 ประการ คุณลักษณะตามวัย การจัดประสบการณ์ ตลอดจนการจัดกิจกรรมประจำวันสำหรับเด็ก เป็นต้น

4) ด้านการมีส่วนร่วม และการสนับสนุนจากชุมชน

การกำหนดมาตรฐานสำหรับศูนย์พัฒนาเด็กเล็กขององค์กรปกครองส่วนท้องถิ่นด้านการมีส่วนร่วมและการสนับสนุนจากชุมชน เช่น การประชุมชี้แจงให้ราษฎรในชุมชนทราบถึงประโยชน์และความจำเป็นของการดำเนินงาน การจัดกิจกรรมประชาสัมพันธ์ การจัดให้มีกองทุนส่งเสริมและสนับสนุนการ

ดำเนินงาน ตลอดจนการติดตามและประเมินผล รวมถึงการเข้ามามีส่วนร่วมจากชุมชน หรือประชาคม ในท้องถิ่น เป็นต้น

2.2 นโยบาย กฎหมาย ข้อบังคับ กฎระเบียบ โครงการของหน่วยงานต่าง ๆ ที่เกี่ยวข้องกับสถานรับเลี้ยงเด็ก

2.2.1 รัฐธรรมนูญแห่งราชอาณาจักรไทย พุทธศักราช 2560

ได้ให้ความสำคัญกับการพัฒนาเด็กปฐมวัยไว้หลายมาตรา คือ

มาตรา 54 วรรคสอง กำหนดว่า “...รัฐต้องดำเนินการให้เด็กเล็กได้รับการดูแลและพัฒนา ก่อนเข้ารับการศึกษา เพื่อพัฒนาร่างกาย จิตใจ วินัย อารมณ์ สังคม และสติปัญญาให้สมกับวัย โดยส่งเสริมให้องค์กรปกครองส่วนท้องถิ่นและภาคเอกชนเข้ามีส่วนร่วมในการดำเนินการด้วย”

มาตรา 258 ให้ดำเนินการปฏิรูปประเทศให้เกิดผล จ. ด้านการศึกษา (1) ให้สามารถเริ่มดำเนินการให้เด็กเล็กได้รับการดูแลและพัฒนา ก่อนเข้ารับการศึกษา ตามมาตรา 54 วรรคสอง เพื่อให้เด็กเล็กได้รับการพัฒนาร่างกาย จิตใจ วินัย อารมณ์ สังคม และสติปัญญาให้สมกับวัยโดยไม่เก็บค่าใช้จ่าย

2.2.2 พระราชบัญญัติการศึกษาแห่งชาติ พ.ศ. 2542 และที่แก้ไขเพิ่มเติมฉบับที่ 2 (พ.ศ.2545) และฉบับที่ 3 (พ.ศ. 2553)

มาตรา 18 (1) กำหนดให้การจัดการศึกษาปฐมวัยจัดในสถานพัฒนาเด็กปฐมวัย ได้แก่ ศูนย์เด็กเล็ก ศูนย์พัฒนาเด็กเล็ก ศูนย์พัฒนาเด็กก่อนเกณฑ์ของสถาบันศาสนา ศูนย์บริการช่วยเหลือระยะแรกเริ่มของเด็กพิการและเด็กซึ่งมีความต้องการพิเศษหรือสถานพัฒนาเด็กปฐมวัยที่เรียกชื่ออย่างอื่น

มาตรา 13 (1) ให้บิดา มารดา หรือผู้ปกครอง มีสิทธิได้รับสิทธิประโยชน์ในการสนับสนุนจากรัฐ ให้มีความรู้ความสามารถในการอบรมเลี้ยงดูและการให้การศึกษาแก่บุตรหรือบุคคลซึ่งอยู่ในความดูแล

2.2.3 แผนการศึกษาแห่งชาติ พ.ศ. 2560 – 2579

ยุทธศาสตร์ที่ 3 การพัฒนาศักยภาพคนทุกช่วงวัยและการสร้างสังคมแห่งการเรียนรู้

เป้าหมายข้อ 3.3 สถานศึกษาทุกระดับการศึกษาสามารถจัดกิจกรรม/กระบวนการเรียนรู้ตามหลักสูตรอย่างมีคุณภาพและมาตรฐาน มีตัวชี้วัดที่สำคัญ เช่น ศูนย์เด็กเล็ก/สถานศึกษาระดับก่อนประถมศึกษาที่จัดกิจกรรมการเรียนรู้ได้คุณภาพและมาตรฐานเพิ่มขึ้น สถานศึกษา/สถานพัฒนาเด็กปฐมวัยจัดกิจกรรมที่สอดคล้องกับหลักสูตรปฐมวัย และสมรรถนะของเด็กที่เชื่อมโยงกับมาตรฐานคุณภาพเด็กปฐมวัยของอาเซียนเพิ่มขึ้น สถานศึกษาในระดับการศึกษาขั้นพื้นฐานที่จัดการศึกษาตามหลักสูตรที่มุ่งพัฒนาผู้เรียนให้มีคุณลักษณะและทักษะการเรียนรู้ในศตวรรษที่ 21 เพิ่มขึ้น โดยแนวทางการพัฒนาส่งเสริมให้เด็กเล็ก (0 - 2 ปี) ได้รับการดูแลและพัฒนาที่สมวัยรอบด้านอย่างมีคุณภาพและต่อเนื่อง มีการปรับระบบการบริหารจัดการ การดูแลและพัฒนาเด็กเล็ก (0 - 2 ปี) และการศึกษาปฐมวัย (3 - 5 ปี) ให้มีคุณภาพและมาตรฐาน รวมทั้งพัฒนาหลักสูตรและคู่มือการเตรียมความพร้อมพ่อแม่และการเลี้ยงดูและพัฒนาเด็กเล็กให้มีพัฒนาการตามวัย และพัฒนาหลักสูตรการศึกษาระดับปฐมวัย สมรรถนะเด็กปฐมวัยที่สอดคล้องกับมาตรฐานอาเซียนและระดับสากล เพื่อการพัฒนาคุณภาพและพัฒนารอบด้าน สมวัยของเด็กปฐมวัย

2.2.4 แผนปฏิบัติการด้านการพัฒนาเด็กปฐมวัย พ.ศ. 2561 - 2564

ได้กำหนดนโยบายด้านเด็กปฐมวัย ไว้ดังนี้

1) เด็กปฐมวัยทุกคนต้องได้รับการพัฒนาอย่างรอบด้าน อย่างมีคุณภาพ ตามศักยภาพ ตามวัยและต่อเนื่อง

2) การพัฒนาเด็กตามข้อ 1 ต้องจัดให้เป็นระบบและมีความสัมพันธ์ระหว่างกัน โดยบูรณาการชัดเจนระหว่างหน่วยงานราชการและที่ไม่ใช่ราชการ ระหว่างวิชาชีพที่สัมพันธ์กับการพัฒนาเด็กปฐมวัย และระหว่างระดับต่าง ๆ ของการบริหารราชการแผ่นดินจากระดับชาติ ส่วนกลาง ส่วนภูมิภาค และส่วนท้องถิ่น

3) รัฐและทุกภาคส่วนต้องร่วมกันระดมทรัพยากรให้เพียงพอแก่การพัฒนาเด็กปฐมวัยตามนโยบาย ข้อ 1

นอกจากนี้ ได้ให้ความสำคัญกับการพัฒนาคุณภาพเด็กปฐมวัย โดยกำหนดไว้ในยุทธศาสตร์ที่ 3 การพัฒนาคุณภาพและมาตรฐานการให้บริการที่พัฒนาเด็กปฐมวัย เป้าประสงค์ที่ 1 สถานพัฒนาเด็กปฐมวัยทุกแห่งได้รับการพัฒนาให้มีคุณภาพตามมาตรฐานสถานพัฒนาเด็กปฐมวัยแห่งชาติ และเป้าประสงค์ที่ 2 คุณภาพของระบบบริการและระบบการพัฒนาเด็กปฐมวัยได้รับการปรับปรุงให้เป็นไปตามมาตรฐานสถานพัฒนาเด็กปฐมวัยแห่งชาติ

2.2.5 พระราชบัญญัติคุ้มครองเด็ก พ.ศ. 2546

พระราชบัญญัติคุ้มครองเด็ก พ.ศ.2546 ได้ถูกจัดทำขึ้นเพื่อให้สอดคล้องกับรัฐธรรมนูญแห่งราชอาณาจักรไทย มาตรา 53 และ 80 แผนพัฒนาเศรษฐกิจและสังคมแห่งชาติ และอนุสัญญาว่าด้วยสิทธิเด็ก โดยได้ปรับปรุงประกาศของคณะปฏิวัติฉบับที่ 132 และฉบับที่ 294 ซึ่งเป็นประกาศที่ว่าด้วยการคุ้มครองเด็ก แต่มีลักษณะไปในทางลงโทษเด็กมากกว่าการให้ความคุ้มครองเด็ก อันเป็นการขัดแย้งต่อแนวความคิดในการคุ้มครองเด็ก พระราชบัญญัติคุ้มครองเด็ก พ.ศ. 2546 เป็นกฎหมายเชิงบวก มีลักษณะมุ่งป้องกันและคุ้มครองเด็กไม่ใช่กฎหมายที่มุ่งเน้นการลงโทษพระราชบัญญัตินี้เป็นเครื่องมือที่สำคัญอันจะนำไปสู่การรวบรวมสรรพกำลังของภาครัฐ เอกชน และองค์กรอิสระในการค้นหากลุ่มเสี่ยง และแก้ปัญหาให้กับกลุ่มเสี่ยง เช่น เด็กที่ถูกเลี้ยงดูต่ำกว่าเกณฑ์มาตรฐาน เด็กที่ถูกละเลย เด็กที่ถูกใช้เป็นเครื่องมือ ชักจูงอันเสี่ยงต่อการเกิดอันตราย เช่น เด็กขายพวงมาลัย เด็กชกมวย เด็กที่มีพฤติกรรมเสี่ยง เช่น เมาแล้วขับเหยี่ยวยามวิกาล เป็นต้น การรวมตัวของผู้ปฏิบัติงานด้านเด็กแบบบูรณาการร่วมกับการกำหนดบทบาทหน้าที่ที่ชัดเจนของครอบครัว ชุมชนองค์กรท้องถิ่นนี้จะนำไปสู่การจัดการชุมชนให้เกิดระบบการดูแลเด็กและครอบครัว ระบบสวัสดิการ และการจัดการสิ่งแวดล้อมในชุมชนให้เกิดประโยชน์สูงสุดต่อการส่งเสริมพัฒนาการเด็กและความเข้มแข็งของสถาบันครอบครัว โดยวิธีการนี้จะเป็นหนทางในการแก้รากเหง้าปัญหาอุบัติเหตุของเด็กทุกชั้นวัย

สถานรับเลี้ยงเด็ก เป็นส่วนหนึ่งในพระราชบัญญัตินี้ที่กฎหมายได้ให้ความหมายไว้ในมาตราที่ 4 ว่าหมายถึง สถานที่รับเลี้ยงและพัฒนาเด็กที่มีอายุไม่เกินหกปีบริบูรณ์และมีจำนวนตั้งแต่หกคนขึ้นไป ซึ่งเด็กไม่เกี่ยวข้องเป็นญาติกับเจ้าของหรือผู้ดำเนินการสถานรับเลี้ยงเด็กดังกล่าว ทั้งนี้ ไม่รวมถึงสถานพยาบาลหรือโรงเรียนทั้งของรัฐและเอกชน โดยผู้ที่จัดตั้งสถานรับเลี้ยงเด็กต้องขอรับใบอนุญาตต่อปลัดกระทรวงพัฒนาสังคมหรือความมั่นคงของมนุษย์หรือผู้ว่าราชการจังหวัด แล้วแต่กรณีโดยผู้ขอรับ

ใบอนุญาตจะต้องมีคุณสมบัติตามที่กำหนดไว้ในกฎกระทรวงกำหนดหลักเกณฑ์ วิธีการ และเงื่อนไขในการ
ขอรับใบอนุญาตจัดตั้งสถานรับเลี้ยงเด็ก พ.ศ. 2549

2.2.6 กฎกระทรวงกำหนดหลักเกณฑ์ วิธีการ และเงื่อนไขในการขอรับใบอนุญาตจัดตั้ง สถานรับเลี้ยงเด็ก พ.ศ. 2549 ออกตามความแห่งพระราชบัญญัติคุ้มครองเด็ก พ.ศ. 2546

มีสาระสำคัญ ดังนี้

- การขอรับใบอนุญาต การออกใบอนุญาต การขอต่ออายุใบอนุญาต และการขอรับใบแทน
ใบอนุญาตจัดตั้งสถานรับเลี้ยงเด็ก ระบุว่า ให้ยื่นคำขอตามแบบที่ปลัดกระทรวงประกาศกำหนด พร้อมแนบ
หลักฐานประกอบการขออนุญาต

- การดำเนินกิจการสถานรับเลี้ยงเด็ก ระบุว่า ผู้รับใบอนุญาตจัดตั้งสถานรับเลี้ยงเด็ก ต้องจัด
ให้มีเจ้าหน้าที่เพื่อทำหน้าที่ ดังต่อไปนี้

- (1) ผู้เลี้ยงดูเด็ก
- (2) ผู้ประกอบอาหาร
- (3) ผู้ทำความสะอาด

เจ้าหน้าที่คนหนึ่งๆ อาจทำหน้าที่ใดหน้าที่หนึ่ง หรือหลายหน้าที่ก็ได้ แต่ต้องมีความเหมาะสม
ตามจำนวนเด็ก

- ผู้ดำเนินกิจการสถานรับเลี้ยงเด็กมีหน้าที่ ดังต่อไปนี้

(1) ดูแลความเป็นอยู่ของเด็กตลอดเวลาที่เด็กอยู่ในสถานรับเลี้ยงเด็กด้วยความเมตตาและ
ความเสมอภาค

(2) แจ้งระเบียบหรือข้อบังคับการดำเนินงานของสถานรับเลี้ยงเด็กให้บิดามารดาหรือ
ผู้ปกครองของเด็กได้รับทราบ และสร้างความสัมพันธ์กับบิดา มารดา หรือผู้ปกครองของเด็ก

(3) เปิดโอกาสให้บิดา มารดา หรือผู้ปกครองของเด็กเยี่ยมชมสถานรับเลี้ยงเด็กตลอดจนการ
ดำเนินงานของสถานรับเลี้ยงเด็ก

(4) สนับสนุนการดำเนินงานที่เป็นประโยชน์ต่อการพัฒนาเด็กในรูปของการจัดกิจกรรม
ส่งเสริมพัฒนาการเด็ก การฝึกอบรมเจ้าหน้าที่ และการสร้างเครือข่ายกับชุมชน

(5) จัดให้มีแพทย์หรือพยาบาล หรือสามารถติดต่อกับแพทย์หรือพยาบาลจากโรงพยาบาล
สถานพยาบาล สถานีอนามัย หรือคลินิก ได้ทันทีเมื่อมีกรณีฉุกเฉิน

(6) เป็นผู้บังคับบัญชาและรับผิดชอบการปฏิบัติหน้าที่ของเจ้าหน้าที่

- ผู้เลี้ยงดูเด็กมีหน้าที่ ดังต่อไปนี้

(1) ดูแลเด็กและปฏิบัติเป็นกิจวัตร เพื่อให้เด็กมีความเจริญเติบโตและพัฒนาการทุกด้าน
ตามวัย

(2) ส่งเสริมพัฒนาการเด็ก ให้เด็กได้พัฒนาด้านร่างกาย สติปัญญาจิตใจ อารมณ์ สังคมและ
จริยธรรมไปพร้อมกัน

(3) บันทึกความเจริญเติบโต พฤติกรรม และพัฒนาการด้านต่าง ๆ ของเด็ก

(4) จัดสิ่งแวดล้อมให้มีความปลอดภัย และถูกสุขลักษณะเหมาะสมกับพัฒนาการเด็กทุกด้าน

(5) เป็นผู้ประสานสัมพันธ์ระหว่างเด็กกับบิดา มารดา และสมาชิกในครอบครัวเพื่อทราบถึงพฤติกรรม พัฒนาการการเปลี่ยนแปลงของเด็กอย่างต่อเนื่อง

- สถานรับเลี้ยงเด็ก จะต้องเป็นผู้เลี้ยงดูเด็กอย่างน้อยคนหนึ่งเป็นผู้มีหน้าที่ดูแลเด็ก ดังต่อไปนี้

(1) เด็กอายุไม่เกินหนึ่งปี จำนวนไม่เกินสามคน

(2) เด็กอายุตั้งแต่หนึ่งปีไม่เกินสามปี จำนวนไม่เกินหกคน

(3) เด็กอายุตั้งแต่สามปีไม่เกินห้าปี จำนวนไม่เกินสิบคน

(4) เด็กอายุตั้งแต่ห้าปีขึ้นไป จำนวนไม่เกินสิบห้าคน

ผู้ประกอบอาหารต้องมีความรู้และประสบการณ์ในเรื่องโภชนาการสำหรับเด็กปฐมวัยเป็นอย่างดี

- ในการดำเนินกิจการของสถานรับเลี้ยงเด็ก ผู้รับใบอนุญาตต้องจัดให้มีบริการพื้นฐานที่จำเป็นแก่สุขภาพและความปลอดภัยของเด็ก และให้รวมถึงในเรื่องต่อไปนี้

(1) จัดให้มีการปฐมนิเทศ การประชุม หรือการพบปะพูดคุยกับบิดามารดา หรือผู้ปกครองของเด็ก

(2) จัดอาหารและนมที่มีคุณภาพ มีสารอาหารครบห้าหมู่ ให้เด็กรับประทานและดื่มด้วยปริมาณที่เหมาะสมกับวัยของเด็กในแต่ละมื้อ

(3) ชั่งน้ำหนักและวัดส่วนสูงเด็ก ทำบันทึกรายงานการพัฒนาเด็กตามแบบของกรมพัฒนาสังคมและสวัสดิการ หรือบันทึกสุขภาพแม่และเด็กตามแบบของกรมอนามัย หรือแบบบัญชีพฤติกรรมของเด็ก และให้คำแนะนำแก่บิดา มารดา หรือผู้ปกครองของเด็กเรื่องภูมิคุ้มกันโรค มาตรการป้องกันโรคติดต่อ บันทึกการเจ็บป่วยและการดูแลรักษา และแจ้งให้บิดา มารดา หรือผู้ปกครองของเด็กทราบเป็นประจำอย่างน้อยเดือนละหนึ่งครั้ง ในกรณีที่เด็กมีพฤติกรรมที่น่าสงสัย ให้ปรึกษาหารือบิดามารดา หรือผู้ปกครองของเด็ก เพื่อให้มีส่วนร่วมในการประเมินพัฒนาการเด็กด้วย

(4) ในกรณีที่มีการระบาดของโรคติดต่อในชุมชน หรือห้องที่สถานรับเลี้ยงเด็กตั้งอยู่ต้องดำเนินการประสานงานกับหน่วยแพทย์ของโรงพยาบาล เพื่อให้เด็กในความดูแลสถานรับเลี้ยงเด็กได้รับวัคซีนป้องกันโรคนั้น

(5) กรณีเด็กเจ็บป่วยต้องดูแลอย่างใกล้ชิด โดยให้การปฐมพยาบาลเบื้องต้นหรือนำเด็กไปพบแพทย์ และรายงานให้บิดา มารดา หรือผู้ปกครองของเด็กทราบทันที

(6) จัดวัสดุอุปกรณ์และสื่อการเรียนรู้ที่ปลอดภัยและเหมาะสมให้เด็กได้เคลื่อนไหวและพัฒนาประสาทสัมผัสทั้งห้า ตลอดจนให้เด็กได้เลือกกิจกรรมที่หลากหลายตามความสนใจ และรู้จักอยู่ร่วมกันในสังคม

(7) ฝึกซ้อมวิธีป้องกันภัยพิบัติให้แก่เจ้าหน้าที่และเด็กอย่างน้อยปีละหนึ่งครั้ง

(8) อบรมเจ้าหน้าที่ในด้านการปฐมพยาบาลเบื้องต้นเกี่ยวกับอุบัติเหตุและการเจ็บป่วยฉุกเฉินของเด็ก

(9) จัดเก็บข้อมูล หรือจัดทำทะเบียนบันทึกรายการ และแสดงรายละเอียดให้เป็นปัจจุบัน

- ด้านที่ตั้ง สภาพแวดล้อม และลักษณะอาคารของสถานรับเลี้ยงเด็ก ผู้รับใบอนุญาตต้องจัดสถานรับเลี้ยงเด็กให้มีสุขลักษณะ ดังต่อไปนี้

(1) บริเวณที่ตั้งอาคารสถานรับเลี้ยงเด็กต้องไม่มีหลุมหรือบ่อน้ำ หรือต้นไม้ที่มีหนามแหลมคม อันอาจเป็นอันตรายต่อเด็กไม่อยู่ใกล้ชิดบริเวณที่มีมลพิษเกินกว่าที่กฎหมายว่าด้วยการส่งเสริมและรักษาคุณภาพสิ่งแวดล้อมแห่งชาติกำหนด หรือบริเวณที่เสี่ยงอันตราย เช่น บริเวณขนถ่ายก๊าซ น้ำมัน สารเคมี หรือสารพิษ เว้นแต่มีมาตรการป้องกันการเสี่ยงอันตรายดังกล่าว

(2) บริเวณที่ตั้งอาคารต้องมีรั้วกั้น มีทางเข้า-ออก ไม่น้อยกว่าสองทาง ถ้ามีทางเดียว ประตูต้องกว้างไม่น้อยกว่า 2 เมตร แต่ถ้าสถานรับเลี้ยงเด็กอยู่ในอาคารหลายชั้น ให้จัดตั้งได้ไม่เกินชั้นที่สอง หากเกินกว่านั้นต้องมีมาตรการป้องกันอัคคีภัยและอุบัติเหตุของทางราชการที่เกี่ยวข้อง และให้ผู้มีอำนาจอนุญาตอนุญาตเป็นกรณีไป

(3) อาคารสถานรับเลี้ยงเด็กต้องมีความมั่นคง แข็งแรง และปลอดภัยเป็นเขตปลอดภัยหรือมีแสงสว่างทั่วอาคาร โดยมีความเข้มของแสงสว่างไม่น้อยกว่า 200 ลักซ์ ระดับเสียงภายในอาคารขณะเด็กหลับไม่เกิน 40 เดซิเบล และมีระบบพอกอากาศหรือระบายอากาศที่เหมาะสม

(4) ภายในอาคารสถานรับเลี้ยงเด็กต้องมีทางเข้า-ออกอย่างน้อยสองทางโดยความกว้างและสูงแต่ละทางต้องมีขนาดไม่น้อยกว่า 80 x 200 เซนติเมตรสามารถเคลื่อนย้ายเด็กออกจากอาคารได้สะดวก ความสูงจากพื้นถึงขอบหน้าต่างไม่น้อยกว่า 80 เซนติเมตร และพื้นถึงเพดานไม่น้อยกว่า 2.40 เมตร พื้นที่หน้าต่าง ประตู และช่องลมรวมกันแล้วต้องไม่น้อยกว่าร้อยละยี่สิบของพื้นที่ห้องที่ไม่ติดต่อกับห้องอื่นภายในอาคาร กรณีมีบันได ความกว้างของบันไดต้องไม่น้อยกว่า 1 เมตร ลูกตั้งบันไดสูงไม่เกิน 15 เซนติเมตร ลูกนอนกว้างไม่น้อยกว่า 25 เซนติเมตร ทุกชั้นบันไดต้องมีราวกันตกและลูกกรงสูงไม่น้อยกว่า 1.20 เมตร มีราวเดี่ยวเหมาะสำหรับเด็กเกาะขึ้นบันได ระยะห่างของลูกกรงต้องไม่เกิน 15 เซนติเมตร และชานพักของบันไดแต่ละช่วงต้องไม่น้อยกว่าความกว้างของบันได ถ้าอาคารมีระเบียง ขอบระเบียงต้องสูงไม่น้อยกว่า 100 เซนติเมตร ความกว้างของระเบียงต้องไม่น้อยกว่า 1.50 เมตร และถ้ามีม้านั่งด้วย ระเบียงต้องกว้างไม่น้อยกว่า 1.75 เมตร ขอบระเบียงต้องสูงจากม้านั่งไม่น้อยกว่า 70 เซนติเมตร โดยมีมาตรการป้องกันการความปลอดภัยสำหรับเด็กดังต่อไปนี้

(ก) ติดตั้งอุปกรณ์ระบบความปลอดภัย หรือเครื่องตัดไฟฟ้าอัตโนมัติภายในอาคารสถานรับเลี้ยงเด็ก

(ข) ติดตั้งเครื่องดับเพลิงมือถืออย่างน้อยหนึ่งเครื่องในแต่ละชั้นของอาคาร

(ค) ปลั๊กไฟต้องสูงจากพื้นห้องไม่น้อยกว่า 1.50 เมตร ถ้าติดตั้งต่ำกว่ากำหนดต้องมีฝาปิดที่ปลอดภัย

(5) พื้นที่ใช้สอยภายในอาคารต้องสะอาดและปลอดภัย มีพื้นที่สำหรับจัดกิจกรรมรับประทานอาหาร นอน และทำความสะอาดร่างกายแยกจากห้องประกอบอาหาร ห้องส้วม และที่פקเด็กป่วยโดยเฉลี่ย

2 ตารางเมตร ต่อเด็กอายุสองปีขึ้นไป จำนวนหนึ่งคน และโดยเฉลี่ย 1.50 ตารางเมตรต่อเด็กอายุต่ำกว่าสองปี จำนวนหนึ่งคน

(6) จัดให้มีวัสดุอุปกรณ์ที่เหมาะสมและเพียงพอกับจำนวนเด็ก ได้แก่ โต๊ะ และเก้าอี้ที่มีความปลอดภัย ตู้หรือชั้นวางของ ที่ต็มน้ำสะอาดพร้อมภาชนะ เครื่องชั่งน้ำหนักและที่วัดส่วนสูง

(7) จัดพื้นที่สำหรับจัดกิจกรรม รับประทานอาหาร และนอนแยกเป็นห้องเฉพาะ หรือจัดรวมเป็นห้องอเนกประสงค์ที่ใช้ได้หลายอย่างในพื้นที่เดียวกัน แต่ต่างเวลากัน สามารถปรับเปลี่ยนวัสดุอุปกรณ์ หรือย้ายเครื่องเรือนได้ตามความเหมาะสมของพื้นที่

2.2.7 พระราชบัญญัติการสาธารณสุข พ.ศ. 2535

ประกาศกระทรวงสาธารณสุข เรื่อง กิจการที่เป็นอันตรายต่อสุขภาพเพิ่มเติม (ฉบับที่ 5) ลงวันที่ 27 สิงหาคม 2501 โดยอาศัยอำนาจตามมาตรา 5 และ 31 แห่งพระราชบัญญัติการสาธารณสุข พ.ศ. 2535 กำหนดให้การประกอบกิจการให้บริการเลี้ยงและดูแลเด็กที่บ้านเป็นกิจการที่เป็นอันตรายต่อสุขภาพโดยนิยามความหมายของ “การประกอบกิจการให้บริการเลี้ยงและดูแลเด็กที่บ้าน” หมายความว่า การประกอบกิจการที่ให้บริการส่งพนักงานไปเลี้ยงและดูแลเด็กตั้งแต่แรกเกิดถึงอายุไม่เกินหกปี ที่บ้านของผู้รับบริการ ทั้งนี้ ไม่ว่าการประกอบกิจการนั้นจะมีสถานที่รับเลี้ยงเด็กหรือสถานที่ฝึกอบรมพนักงานอยู่ด้วยหรือไม่ก็ตาม อย่างไรก็ตาม แม้จะได้มีประกาศให้การประกอบกิจการให้บริการเลี้ยงและดูแลเด็กที่บ้านเป็นกิจการที่เป็นอันตรายต่อสุขภาพซึ่งเป็นกิจการที่ต้องถูกควบคุมแล้ว แต่ประกาศดังกล่าวไม่ได้มีผลบังคับใช้ทั่วราชอาณาจักร ทั้งนี้ เพราะบทบัญญัติมาตรา 32(1) กำหนดให้ราชการส่วนท้องถิ่นมีอำนาจออกข้อกำหนดของท้องถิ่นกำหนดประเภทของกิจการตามมาตรา 31 บางกิจการหรือทุกกิจการให้เป็นกิจการที่ต้องควบคุมในท้องถิ่นนั้น ซึ่งหมายความว่ากิจการที่เป็นอันตรายต่อสุขภาพที่รัฐมนตรีประกาศนั้นจะมีผลใช้บังคับในท้องถิ่นใดราชการส่วนท้องถิ่นนั้นจะต้องออกข้อกำหนดของท้องถิ่นกำหนดให้เป็นกิจการที่ต้องควบคุมในท้องถิ่นนั้นเสียก่อน และไม่จำเป็นต้องกำหนดทุกประเภทกิจการ กล่าวคือ จะกำหนดกิจการที่เป็นอันตรายต่อสุขภาพทั้งหมด หรือเพียงบางส่วนเป็นกิจการที่ต้องควบคุมในท้องถิ่นก็ได้ ทั้งนี้ ขึ้นอยู่กับว่ากิจการนั้นเป็นปัญหาในเขตท้องถิ่นนั้นหรือไม่ซึ่งจะเห็นได้ว่าบทบัญญัติแห่งพระราชบัญญัติการสาธารณสุข พ.ศ. 2535 นั้นมีการกระจายอำนาจในการควบคุมให้แก่ราชการส่วนท้องถิ่น นอกจากนี้ บทบัญญัติมาตรา 32 (2) และ มาตรา 33 ยังให้อำนาจแก่ราชการส่วนท้องถิ่นในการควบคุมกำกับดูแลการประกอบกิจการที่เป็นอันตรายต่อสุขภาพในด้านสุขลักษณะการป้องกันอันตรายและความปลอดภัยโดยให้อำนาจแก่ราชการส่วนท้องถิ่น 3 ประการ ได้แก่ อำนาจในการอนุญาต อำนาจในการกำหนดหลักเกณฑ์และเงื่อนไขทั่วไป และอำนาจในการกำหนดเงื่อนไขในใบอนุญาต

2.2.8 มาตรฐานสถานพัฒนาเด็กปฐมวัยแห่งชาติ

คณะกรรมการพัฒนาเด็กปฐมวัยแห่งชาติ (ก.พ.ป.) เห็นชอบให้คณะกรรมการพัฒนาคุณภาพเด็กปฐมวัย จัดทำมาตรฐานสถานพัฒนาเด็กปฐมวัยแห่งชาติขึ้นเป็นมาตรฐานกลางให้ทุกหน่วยงานใช้ร่วมกันในการประเมิน เพื่อพัฒนาคุณภาพการบริการดูแลพัฒนาและจัดการศึกษาและการทำงาน สถานพัฒนาเด็กปฐมวัยทุกสังกัดที่ดูแลเด็กในเวลากลางวัน ช่วงอายุตั้งแต่แรกเกิดถึงอายุ 6 ปีบริบูรณ์ หรือ

ก่อนเข้าเรียนชั้นประถมศึกษาปีที่ 1 ที่สามารถนำไปใช้ประเมินการดำเนินงานของสถานพัฒนาเด็กปฐมวัย ในทุกสังกัด เพื่อพัฒนาคุณภาพการจัดบริการและความต่อเนื่องของการพัฒนาเด็กปฐมวัย เป็นการปรับ กระบวนทัศน์ให้ใช้เด็กเป็นที่ตั้งของการกำหนดมาตรฐาน คำนึงถึงการตอบสนองต่อสิทธิพื้นฐานที่เด็กทุกคน พึงได้รับ ซึ่งถือเป็นการวางรากฐานการพัฒนามนุษย์แทนการใช้บริบทหรือหน่วยงานต้นสังกัดเป็นที่ตั้ง การมี มาตรฐานสถานพัฒนาเด็กปฐมวัยแห่งชาติฉบับเดียวเป็นมาตรฐานกลางให้ทุกหน่วยงานร่วมจัดทำร่วมใช้เป็น หลักประเมินการดำเนินงานให้เป็นแนวทางเดียวกันและประสานงาน เพื่อมุ่งเป้าหมายเดียวกันคือ การพัฒนา คุณภาพ ซึ่งสอดคล้องและตอบสนองต่อการบูรณาการงานพัฒนาเด็กปฐมวัยของ 4 กระทรวงหลักและอีก หลายหน่วยงาน ตามบันทึกข้อตกลงความร่วมมือการบูรณาการความร่วมมือการพัฒนาคนตลอดช่วงชีวิต (กลุ่มเด็กปฐมวัยและผู้สูงอายุ) เมื่อวันที่ 30 มีนาคม 2560 นำไปสู่การพัฒนาคุณภาพของเด็กปฐมวัย สร้าง รากฐานที่แข็งแรงของพลเมืองคุณภาพต่อไป

มาตรฐานสถานพัฒนาเด็กปฐมวัยแห่งชาติ เป็นมาตรฐานกลางของประเทศใช้แทนมาตรฐาน ศูนย์เด็กเล็กแห่งชาติ (ซึ่งเป็นมติคณะรัฐมนตรี เมื่อวันที่ 3 พฤษภาคม 2554) เพื่อให้ทุกหน่วยงานและสถาน พัฒนาเด็กปฐมวัย ทั้งภาครัฐและเอกชนทั่วประเทศ ใช้เป็นแนวทางในการประเมินผลการดำเนินงานและ ยกระดับคุณภาพ รวมถึงใช้เป็นเครื่องมือประกันคุณภาพภายใน เพื่อรองรับการตรวจประเมินจากต้นสังกัด และภายนอกจากสำนักงานรับรองมาตรฐานและประเมินคุณภาพการศึกษา (องค์การมหาชน) โดยในการ จัดทำมาตรฐานสถานพัฒนาเด็กปฐมวัยแห่งชาติ มีหน่วยงานที่เกี่ยวข้องมาร่วมดำเนินการ ได้แก่ กรมส่งเสริม การปกครองท้องถิ่น กระทรวงมหาดไทย กระทรวงสาธารณสุข กระทรวงศึกษาธิการ กระทรวงการพัฒนา สังคมและความมั่นคงของมนุษย์ กรุงเทพมหานคร สำนักงานรับรองมาตรฐานและประเมินคุณภาพการศึกษา (องค์การมหาชน) นอกจากนี้ ผลการวิจัยของกระทรวงการพัฒนาสังคมและความมั่นคงของมนุษย์ และ มาตรฐานต่าง ๆ ที่เกี่ยวข้อง เช่น มาตรฐานคุณภาพของอาเซียน มาตรฐานความปลอดภัย คู่มือเฝ้าระวัง คัดกรองและส่งเสริมพัฒนาการ DSPPM เป็นต้น นำมาใช้ประกอบในการจัดทำมาตรฐานสถานพัฒนา เด็กปฐมวัยแห่งชาติ ด้วย

นอกจากนี้ มาตรฐานสถานพัฒนาเด็กปฐมวัยแห่งชาติ เป็นเครื่องมือในการประเมินคุณภาพ ของการดำเนินงานสถานพัฒนาเด็กปฐมวัยทุกสังกัดที่ดูแลเด็กในเวลากลางวัน ช่วงอายุตั้งแต่แรกเกิดถึงอายุ 6 ปีบริบูรณ์ หรือก่อนเข้าเรียนชั้นประถมศึกษาปีที่ 1 ซึ่งใช้ได้กับทุกบริบท โดยได้มีการเทียบเคียงกับมาตรฐาน ของทุกหน่วยงานที่มีอยู่แล้วร่วมกับมาตรฐานคุณภาพของภูมิภาคอาเซียนฯ ทั้งนี้ หากสถานพัฒนาเด็กปฐมวัย ที่มีศักยภาพการให้บริการพัฒนาเด็กอย่างมีคุณภาพสูงกว่ามาตรฐานนี้ สามารถพิจารณาเพิ่มเติมเกณฑ์ ดังกล่าวได้ตามบริบท เช่น สถานรับเลี้ยงและพัฒนาเด็กเอกชน สถานพัฒนาเด็กปฐมวัยที่มีความต้องการพิเศษ โรงเรียนอนุบาลทั้งรัฐและเอกชน โรงเรียนอนุบาลนานาชาติ ฯลฯ

2.3 มาตรฐานด้านเกณฑ์และข้อกำหนดการใช้ประโยชน์ที่ดิน

จากรายงานฉบับสมบูรณ์ โครงการจัดทำมาตรฐานด้านผังเมืองของกรุงเทพมหานคร ได้กล่าวถึงมาตรฐานความต้องการพื้นที่เพื่อการใช้สอยประเภทต่าง ๆ ของกรุงเทพมหานคร ซึ่งพิจารณา จำแนกตามประเภทการใช้ประโยชน์ที่ดิน ระบุว่าความต้องการพื้นที่สถาบันราชการ สาธารณูปโภคและ สาธารณูปการโดยพื้นฐานทั่วไปจะพิจารณาจากจำนวนประชากรที่อยู่อาศัย หรือประชาชนกลางคืน (Night – time Population) และจำนวนแรงงาน หรือประชากรกลางวัน (Day – time Population) ตามการคาดการณ์ในอนาคต ประกอบกับการศึกษาวิเคราะห์แนวโน้มการเปลี่ยนแปลงทางเศรษฐกิจและสังคม ซึ่งจะส่งผลต่อความต้องการสาธารณูปโภคและสาธารณูปการในปริมาณและคุณภาพที่แตกต่างกัน

รายละเอียดการคำนวณพื้นที่ที่จำเป็นสำหรับสาธารณูปการ นอกจากจะกำหนดให้เป็นไปตามมาตรฐานของขนาดพื้นที่และรัศมีการให้บริการสาธารณูปการนั้น ๆ ในแต่ละระดับแล้ว ยังต้องพิจารณาถึงปัจจัยและเงื่อนไขทางสังคม ได้แก่ เชื้อชาติ ศาสนา ระดับการศึกษา ระดับรายได้ เป็นต้น ที่มีผลต่อความต้องการด้านสาธารณูปการที่แตกต่างกันอีกด้วย

มาตรฐานการใช้ประโยชน์ที่ดิน

กิจกรรมการใช้ประโยชน์ที่ดินประเภทสาธารณูปการจะมุ่งเน้นเฉพาะการควบคุม สาธารณูปการซึ่งภาคเอกชนสามารถดำเนินการ ได้แก่ สถานศึกษา จำแนกเป็นโรงเรียนอนุบาล ประถม มัธยม และมหาวิทยาลัย สถานพยาบาลจำแนกเป็นโรงพยาบาลขนาดต่าง ๆ ศาสนสถานจำแนกเป็นสถานที่ประกอบ พิธีกรรมทางศาสนา สุสานและฌาปนสถาน สถานสงเคราะห์ หรือรับเลี้ยงเด็กหรือคนชรา สถานที่เพื่อการ สันทนาการ เช่น ศูนย์ประชุม อาคารแสดงสินค้า และสถานที่เพื่อการนันทนาการ เช่นสนามกีฬา สวนสนุก สวนสัตว์ ฯลฯ จะเห็นได้ว่า สถานรับเลี้ยงเด็กเป็นหนึ่งในสาธารณูปการ

สาธารณูปการ หมายถึง บริการสาธารณะที่จัดทำเพื่ออำนวยความสะดวกแก่ประชาชนและการ ดำเนินชีวิต สำหรับการผังเมือง “สาธารณูปการ” ที่มีความหมายไปในทางกายภาพ หมายความว่าที่ดินและ อาคารหรือสิ่งก่อสร้างที่จำเป็นต้องมีสำหรับการดำรงชีวิตในสังคมเมือง

ขอบเขตของผังเมืองรวมได้กล่าวถึงสาธารณูปการไว้ว่าเป็น “บริการสาธารณะ” ตามนิยาม ในมาตรา 4 แห่งพระราชบัญญัติการผังเมือง พ.ศ. 2518 ซึ่งมีเนื้อหาระบุว่า “ผังเมืองรวม หมายความว่า แผนผัง นโยบายและโครงการ รวมถึงมาตรการควบคุมโดยทั่วไปเพื่อใช้เป็นแนวทางพัฒนาและดำรงรักษาเมือง และบริเวณที่เกี่ยวข้อง หรือชนบทในด้านการใช้ประโยชน์ในทรัพย์สิน การคมนาคมและการขนส่ง การ สาธารณูปโภค บริการสาธารณะและสภาพแวดล้อม เพื่อบรรลุวัตถุประสงค์ของการผังเมือง”

การวางและจัดทำผังเมืองรวมโดยทั่วไป สาธารณูปการจะถูกกำหนดอยู่ในแผนผังแสดงการใช้ประโยชน์ที่ดินที่ได้จำแนกประเภท โดยระบุถึงสถาบันการศึกษา สถาบันศาสนา สถาบันราชการ การสาธารณูปโภคและสาธารณูปการ และที่โล่งเพื่อนันทนาการและรักษาคุณภาพสิ่งแวดล้อม ยกเว้น ผังเมืองรวมกรุงเทพมหานครที่ได้รวมเอาสถาบันการศึกษาและสถาบันศาสนาไว้ในการใช้ประโยชน์ที่ดิน ประเภทสถาบันราชการ สาธารณูปโภคและสาธารณูปการและกำหนดการใช้ประโยชน์ที่ดินประเภทที่โล่งเพื่อนันทนาการและรักษาคุณภาพสิ่งแวดล้อมไว้ในแผนผังแสดงที่โล่ง แต่สาธารณูปการเป็นหนึ่งในองค์ประกอบ

ที่มีความสำคัญของผังเมืองรวมนอกเหนือจากระบบคมนาคมขนส่งและสาธารณูปโภค โดยองค์ประกอบทั้งสามจะสนับสนุนการใช้ประโยชน์ที่ดินแต่ละประเภทให้เป็นไปอย่างเหมาะสมและมีประสิทธิภาพ การวางแผนผังสาธารณูปการจะสนองต่อความต้องการบริการสาธารณะของประชาชนในแต่ละประเภทการใช้ประโยชน์ที่ดิน โดยมีรายละเอียดของสาธารณูปการทุกประเภทอย่างครบถ้วน และมีความเชื่อมโยงระหว่างสาธารณูปการกับการคมนาคมขนส่งและสาธารณูปโภค

แผนผังสาธารณูปการเป็นองค์ประกอบสำคัญของผังเมืองรวม และเป็นการจัดทำแผนงบประมาณ รวมถึงการวิเคราะห์ความสามารถให้บริการของหน่วยงานสาธารณูปการต่าง ๆ นโยบายด้านสาธารณูปการจะเป็นส่วนช่วยกระตุ้นให้เกิดการพัฒนาเมืองที่สอดคล้องกับผังเมืองรวม ทั้งนี้ สาธารณูปการจะเป็นหลักประกันให้กับสาธารณชนทราบถึงความพร้อมของการพัฒนา ความสามารถในการพัฒนาของพื้นที่นั้น ๆ ได้อย่างเหมาะสม รวมทั้งจะเป็นส่วนที่ช่วยคำนวณต้นทุน และค่าใช้จ่ายของเมืองที่จะเกิดขึ้นต่อไปในอนาคตได้ดีอีกด้วย

มาตรฐานด้านผังเมืองของสถานศึกษา

การวางแผนเกี่ยวกับสถานศึกษาของต่างประเทศมีการกล่าวถึงวัตถุประสงค์เบื้องต้นของสถานศึกษาว่าเป็นสถานที่สำหรับสร้างเสริมการเรียนรู้และประสบการณ์ให้กับเยาวชนผู้สนใจศึกษา นอกจากนี้ การกำหนดที่ตั้งสถานศึกษาใกล้กับศูนย์กลางชุมชนจะมีผลให้การใช้รถยนต์และเวลาที่ใช้เดินทางลดลงอีกด้วย การวางแผนสาธารณูปการในด้านสถานศึกษามีรายละเอียด ดังนี้

Planning and Urban Design Standards ได้กล่าวถึงสาธารณูปการด้านการศึกษาโดยแบ่งประเภทเป็นโรงเรียนประถม มัธยมต้น และมัธยมปลาย ซึ่งลักษณะอาคารโดยทั่วไปจะไม่มีกำหนดรูปแบบที่ตายตัว แต่ให้คำนึงถึงการสนองต่อความต้องการเฉพาะของนักเรียนในแต่ละพื้นที่ได้ดีที่สุด

การกำหนดตำแหน่งที่ตั้งและรัศมีบริการ

Planning and Urban Design Standards ได้กล่าวว่า โรงเรียนควรตั้งอยู่ในพื้นที่เมือง และควรมีการระบุตำแหน่งลงในผังเมืองรวม (Comprehensive Plan) ที่ตั้งของสถานศึกษาควรคำนึงถึงการเดินเท้าและจักรยานเป็นหลัก อีกทั้งยังตั้งอยู่ในพื้นที่อยู่อาศัย และเดินทางเชื่อมต่อกับระบบถนนได้ดีเพื่อรองรับการสัญจรจากพื้นที่อื่น โรงเรียนควรมีพื้นที่เปิดโล่งนอกอาคารด้วย เพื่อประโยชน์ต่อกิจกรรมเรียนรู้กลางแจ้ง

ส่วน Urban Planning and Design Criteria ได้กล่าวถึงสาธารณูปการด้านการศึกษาเกี่ยวกับระยะทางโดยระบุว่าในพื้นที่ที่มีความหนาแน่นของประชากรสูง สถานศึกษาควมให้บริการในรัศมีที่อยู่ในระยะซึ่งสามารถเดินเท้าได้ ในขณะที่ในพื้นที่ซึ่งมีประชากรเบาบาง สถานศึกษาควรตั้งอยู่ในรัศมีการให้บริการที่อยู่ระหว่างระยะเดินที่ไกลที่สุดและอาศัยรถยนต์ให้บริการเสริม

Time – saver Standards for Site Planning ได้กล่าวถึงสาธารณูปการด้านการศึกษา โดยระบุขั้นตอนการเลือกทำเลที่ตั้งในเนื้อหาด้านการออกแบบและกล่าวถึงขนาดของพื้นที่ โดยกำหนดรัศมีการให้บริการของสถานศึกษาระดับต่าง ๆ ดังนี้

- โรงเรียนมัธยม	2.4 – 3.6 กิโลเมตร
- โรงเรียนประถม	1.6 กิโลเมตร
- โรงเรียนอนุบาล	0.8 กิโลเมตร
- บ้าน - โรงเรียน	0.4 – 0.8 กิโลเมตร

นอกจากนี้ Handbook on Urban Planning ได้กำหนดตัวอย่างของโรงเรียนระดับประถมทั่วไปจะมีรัศมีการให้บริการในระยะไม่เกิน 2.56 ตารางกิโลเมตร แต่ทั้งนี้มิใช่เป็นกฎเกณฑ์ที่ตายตัว เพราะเงื่อนไขดังกล่าวขึ้นอยู่กับข้อพิจารณาด้านอื่น ๆ เช่น การใช้ประโยชน์ที่ดิน จำนวนและความหนาแน่นของประชากร

กรณีของประเทศไทย ข้อกำหนดและการวางแผนเกี่ยวกับสาธารณูปการด้านการศึกษามีรายละเอียด ดังต่อไปนี้

- กรุงเทพมหานครได้จัดทำข้อเสนอแนะการออกแบบอาคารประเภทสถานศึกษาไว้โดยระบุ

(1) ข้อพิจารณาด้านที่ดินที่จะใช้ก่อสร้างสถานศึกษา โดยระบุให้มีความสอดคล้องกับผังเมืองรวมกรุงเทพมหานคร และไม่อยู่ในพื้นที่ที่ห้ามก่อสร้าง หรือข้อกำหนดอื่น ๆ เช่น เขตปลอดภัยในราชการทหาร เขตปลอดภัยในทางเดินอากาศ เงื่อนไขที่จะปลูกสร้างอาคารริมเขตทางหลวง ฯลฯ

(2) ลักษณะอาคาร โดยอิงมาตรฐานคุณลักษณะด้านอาคารของพระราชบัญญัติควบคุมอาคาร โดยระบุรายละเอียดระยะดังระหว่างพื้นที่ต้องไม่น้อยกว่าเกณฑ์ ดังนี้

- ห้องเรียนนักเรียนอนุบาล 2.6 เมตร
- ห้องเรียน 3.0 เมตร

- มาตรฐานที่อยู่อาศัยและสิ่งแวดล้อมของการเคหะแห่งชาติ มีเนื้อหาระบุถึงสาธารณูปการด้านการศึกษา เกี่ยวกับจำนวนนักเรียนและขนาดของโรงเรียนที่ได้กำหนดไว้เป็นการสอนผลัดเดียวไว้ของโรงเรียนอนุบาล สำหรับเด็กอายุ 3 – 6 ปี ไว้ดังนี้

จำนวนนักเรียน ชั้นละ 30 คน

นักเรียน 20 คนต่อประชากร 1,000 คน

เนื้อที่ต่ำสุด เขตในเมืองต้องไม่ต่ำกว่า 800 ตารางเมตรต่อนักเรียน 120 คน

ตามมาตรฐานนี้ต้องไม่ต่ำกว่า 1,600 ตารางเมตรต่อนักเรียน 120 คน

ระยะทางจากที่อยู่อาศัยถึงที่ตั้งโรงเรียนไม่เกิน 400 เมตร

- กรมโยธาธิการและผังเมืองได้กำหนดเกณฑ์การใช้ประโยชน์ที่ดินประเภทบริการ โดยมีเนื้อหาเกี่ยวกับสถาบันการศึกษาว่าผู้ใช้บริการมีความแตกต่างกันตามกลุ่มอายุ โดยมีรายละเอียดดังนี้

ระดับอนุบาล (อายุ 3 – 6 ปี) โรงเรียนควรอยู่ในกลุ่มบ้านของย่านพักอาศัย ระยะไม่ควรเกิน 500 เมตร เป็นอาคารชั้นเดียว มีสนามเด็กเล่นที่ขนาดพอเหมาะ คือ ประมาณ 0.5 – 2 ไร่ มีจำนวนนักเรียน 40 – 60 คน

ตารางที่ 2.1 เกณฑ์การใช้ประโยชน์ที่ดินประเภทบริการสถาบันการศึกษา ของกรมโยธาธิการและผังเมือง

ประเภท	ขนาดพื้นที่ 1 แห่ง (ไร่)	จำนวนนักเรียน (คน)	ระยะเดินทาง	หมายเหตุ
ระดับอนุบาล	0.5 – 2.0	40 - 60	500 เมตร หรือ 10 นาที	- องค์กรประกอบรวมภายในพื้นที่อาคารเรียน สำหรับ
ระดับประถมศึกษา	5.0 – 7.0	200 - 400	500 เมตร หรือ 10 นาที	อนุบาล ประมาณ 200 ตารางวา ส่วนประถม
ระดับมัธยมศึกษา	5.0 – 7.0	600 – 1,000	1,500 เมตร หรือ 30 – 45 นาที	มัธยม และอาชีวฯ พื้นที่อาคารเรียนไม่ต่ำกว่า 1 ไร่
ระดับอาชีวศึกษา	8.0 – 10.0	1,000 ขึ้นไป	1,500 เมตร หรือ 30 – 45 นาที	นอกจากนั้นเป็นสนามกีฬา อาคารกิจกรรมต่าง ๆ

ที่มา : เกณฑ์และมาตรฐานผังเมืองรวม พ.ศ. 2549, สำนักพัฒนามาตรฐาน กรมโยธาธิการและผังเมือง

การใช้ประโยชน์ที่ดินของสถานรับเลี้ยงเด็กตามที่กำหนดในกฎกระทรวงให้ใช้บังคับผังเมืองรวมกรุงเทพมหานคร พ.ศ. 2556

กฎกระทรวงให้ใช้บังคับผังเมืองรวมกรุงเทพมหานคร พ.ศ. 2556 กำหนดให้สามารถใช้ประโยชน์ที่ดินเพื่อตั้งสถานรับเลี้ยงเด็กได้ในทุกประเภทที่ดิน ยกเว้นที่ดินประเภทอุตสาหกรรม (อ.1 - อ.2) และที่ดินประเภทคลังสินค้า (อ.3)

2.4 เอกสารและงานวิจัยที่เกี่ยวข้อง

ศูนย์วิจัยกสิกรไทย (2539) ได้ทำการวิเคราะห์ธุรกิจสถานรับเลี้ยงเด็กท่ามกลางการเปลี่ยนแปลงของภาวะเศรษฐกิจและสภาพสังคมไทยในช่วงที่ผ่านมา พบว่า การอยู่รวมกันเป็นครอบครัวใหญ่ลดน้อยลงไปทุกขณะ คนหนุ่มสาวเริ่มแยกตัวออกไปตั้งเป็นครอบครัวใหม่กันมากขึ้น และจำเป็นต้องช่วยกันทำงานเพื่อหาเลี้ยงครอบครัว ส่งผลให้เกิดปัญหาในการดูแลลูกในเวลากลางวัน โดยเฉพาะเด็กวัยแรกเกิดจนถึงวัยก่อนเข้าเรียน จึงเป็นช่องทางของธุรกิจสถานรับเลี้ยงเด็ก ส่งผลให้ธุรกิจประเภทนี้ได้รับความนิยมแพร่หลายจากพ่อแม่ยุคใหม่อย่างรวดเร็ว ยิ่งไปกว่านั้น ธุรกิจโรงพยาบาลเอกชน ซึ่งนอกจากจะให้บริการในการรักษาพยาบาลเป็นหลักแล้ว ยังขยายการให้บริการในรูปของสถานรับเลี้ยงเด็กเป็นบริการเสริมอีกทางหนึ่งด้วย เป็นการเสริมการบริการของโรงพยาบาลให้ครบวงจรมากขึ้น พร้อมทั้งยังเป็นการสร้างจุดขายใหม่ เพื่อนำมาใช้เป็นกลยุทธ์ดึงดูดลูกค้าและขยายฐานการตลาดของผู้ให้บริการให้กว้างขวางยิ่งขึ้นด้วย รวมทั้งธุรกิจอสังหาริมทรัพย์ เช่น บ้านจัดสรร และคอนโดมิเนียม ที่มีการตั้งสถานรับเลี้ยงเด็กในโครงการเพื่อใช้เป็นจุดขาย เพราะจะทำให้โครงการมีความพร้อมสมบูรณ์มากยิ่งขึ้น ด้วยปัจจัยเหล่านี้จึงส่งผลให้ธุรกิจสถานรับเลี้ยงเด็กขยายตัวอย่างรวดเร็ว จนในปัจจุบันมีสถานรับเลี้ยงเด็กที่เปิดให้บริการอยู่เป็นจำนวนมาก ซึ่งไม่จำกัดเฉพาะแต่

ในกรุงเทพมหานครเท่านั้น แต่ยังสามารถขยายไปในจังหวัดต่าง ๆ เพิ่มมากขึ้นเพื่อรองรับความต้องการของ
 คนรุ่นใหม่ซึ่งมีแนวโน้มเพิ่มสูงขึ้น

ธิติมา ประภากรเกียรติ (2543) ได้ศึกษาเรื่องส่วนประสมทางการตลาดของสถานรับเลี้ยงเด็ก
 โดยมีวัตถุประสงค์เพื่อศึกษาส่วนประสมทางการตลาดของสถานรับเลี้ยงเด็ก เพื่อเปรียบเทียบระหว่างการ
 ให้บริการของภาครัฐและภาคเอกชน และความพึงพอใจของผู้ใช้บริการที่มีต่อสถานรับเลี้ยงเด็ก ซึ่งจาก
 ผลการวิจัยพบว่า ผู้ใช้บริการสถานรับเลี้ยงเด็กรัฐบาลมีความพึงพอใจในเรื่องสถานที่ตั้งอยู่ใกล้เหมาะกับการ
 เดินทางไปมาสะดวก ใกล้ถนนใหญ่ และสถานที่ตั้งปลอดภัยห่างมลภาวะ ส่วนผู้ให้บริการสถานรับเลี้ยงเด็ก
 เอกชนมีความพึงพอใจในเรื่องใกล้ถนนใหญ่เพียงเรื่องเดียว นอกจากนี้ ยังพบว่า สถานรับเลี้ยงเด็กรัฐบาลให้
 ความสำคัญต่อการคัดเลือกบุคลากร โดยเลือกบุคลากรที่ชอบทำงานเกี่ยวกับเด็ก มุ่งภาพลักษณ์โดยคำนึงถึง
 บริการและคุณภาพ สถานที่ตั้ง เดินทางสะดวก และให้บริการความรู้ในเรื่องสุขภาพและการอบรม ส่วน
 สถานรับเลี้ยงเด็กเอกชน ให้ความสำคัญต่อการคัดเลือกบุคลากรโดยเลือกบุคลากรที่ชอบทำงานเกี่ยวกับเด็ก
 มุ่งภาพลักษณ์โดยคำนึงถึงบริการและคุณภาพ สถานที่ตั้งปลอดภัยห่างจากมลภาวะ และให้บริการความรู้
 ในเรื่องสุขภาพและการอบรม

อ้อยทิพย์ สุทธิสาร (2553) ได้ศึกษาเรื่อง อุปสงค์ต่อสถานรับเลี้ยงเด็กในอำเภอคลองหลวง
 จังหวัดปทุมธานี โดยมีวัตถุประสงค์เพื่อศึกษาปริมาณอุปสงค์ ปริมาณอุปทานของสถานรับเลี้ยงเด็กในอำเภอ
 คลองหลวง จังหวัดปทุมธานี ในช่วงปี พ.ศ. 2550 - 2552 และความคิดเห็นเกี่ยวกับการใช้บริการ
 สถานรับเลี้ยงเด็กในอนาคตที่มีต่อด้านลักษณะของสถานรับเลี้ยงเด็ก ด้านการดำเนินงาน และการให้บริการ
 ของสถานรับเลี้ยงเด็กในอำเภอคลองหลวง จังหวัดปทุมธานี ผลการศึกษาพบว่า ในปี พ.ศ. 2550 - 2552
 ปริมาณอุปสงค์หรือจำนวนเด็กที่เข้ารับบริการมีจำนวนเพิ่มขึ้นสอดคล้องกับปริมาณอุปทานที่ตั้งเป้าหมายไว้
 โดยปริมาณอุปทานมากกว่าอุปสงค์ทุกปี ซึ่งในปี พ.ศ. 2550 มีจำนวน 103 คน ปี พ.ศ. 2551 มีจำนวน
 47 คน ปี พ.ศ. 2552 มีจำนวน 82 คน ตามลำดับ และพบว่าปริมาณอุปสงค์ที่แบ่งลักษณะการดำเนินกิจการ
 ของภาครัฐมีจำนวนเด็กที่เข้ารับบริการสูงกว่าสถานรับเลี้ยงเด็กที่ดำเนินกิจการโดยภาคเอกชน และปริมาณ
 อุปทานต่อลักษณะดำเนินกิจการ สถานรับเลี้ยงเด็กที่ดำเนินกิจการโดยภาครัฐตั้งเป้าหมายไว้สูงกว่า
 สถานรับเลี้ยงเด็กที่ดำเนินกิจการโดยภาคเอกชน ความคิดเห็นเกี่ยวกับความต้องการใช้บริการสถานรับ
 เลี้ยงเด็กในอนาคต พบว่า ด้านลักษณะของสถานรับเลี้ยงเด็ก กลุ่มตัวอย่างมีความคิดเห็นเกี่ยวกับการเลือก
 ที่จะใช้บริการสถานรับเลี้ยงเด็กที่ดำเนินกิจการโดยภาคเอกชนมากกว่าสถานรับเลี้ยงเด็กที่ดำเนินกิจการโดย
 ภาครัฐ และมีความคิดเห็นเกี่ยวกับการเลือกใช้บริการสถานรับเลี้ยงเด็กที่มีลานกลางแจ้งและมีตัวอาคาร
 แยกจากกันมากที่สุด ในขณะที่ความสามารถในการจ่ายค่าบริการต่อเดือนอยู่ที่ 1,000 บาทต่อเดือน ส่วนด้าน
 การดำเนินงานและการบริการของสถานรับเลี้ยงเด็ก พบว่า ให้ความสำคัญเกี่ยวกับการดูแลเลี้ยงเด็กของ
 สถานรับเลี้ยงเด็กมากที่สุดและการมีกิจกรรมให้เด็กทำระหว่างวันแสดงให้เห็นอย่างชัดเจน เช่น รายการ
 อาหาร การสอน สันทนาการ ด้านบุคลากรให้ความสำคัญในเรื่องอัตราส่วนพี่เลี้ยงต่อการดูแลเด็กต่อห้องของ
 สถานรับเลี้ยงเด็ก ด้านการให้บริการให้ความสำคัญในเรื่องการมีบริการดูแลเด็กนอกช่วงเวลาทำการ เช่น

ก่อนหรือหลังเวลาทำการ โดยด้านทำเลและสถานที่ตั้งของสถานรับเลี้ยงเด็กกลุ่มตัวอย่างให้ความสำคัญน้อยกว่าทุก ๆ ด้าน

กมลลักษณ์ เพ็ญอารมย์ (2560) ได้ศึกษาเรื่อง ปัจจัยในการตัดสินใจเลือกใช้บริการสถานรับเลี้ยงเด็ก คิโด้ เจริญนคร 14 โดยมีวัตถุประสงค์เพื่อศึกษาสภาพปัจจัยที่มีผลต่อการตัดสินใจของผู้ปกครองในการส่งบุตรหลานเข้าใช้บริการในสถานรับเลี้ยงเด็ก คิโด้ เจริญนคร 14 จากผลการศึกษา พบว่าผู้ปกครองที่มาใช้บริการของสถานรับเลี้ยงเด็ก คิโด้ เจริญนคร 14 ส่วนใหญ่เป็นเพศหญิงที่มีสถานภาพสมรส มีธุรกิจส่วนตัว มีรายได้เฉลี่ยที่ 40,000 – 60,000 บาท และมีการศึกษาไม่ต่ำกว่าปริญญาตรี นั้นแสดงว่าผู้ปกครองส่วนใหญ่ที่เป็นมารดาเป็นผู้ตัดสินใจในการเลือกใช้บริการให้แก่บุตรหลาน การตัดสินใจเลือกใช้บริการสถานรับเลี้ยงเด็ก คิโด้ โดยภาพรวมมีระดับการตัดสินใจมากที่สุด เมื่อพิจารณาเป็นรายด้านพบว่า มีปัจจัยการตัดสินใจในการเลือกใช้บริการสถานรับเลี้ยงเด็ก คิโด้ 4 ด้าน ที่มีระดับความคิดเห็นอยู่ในระดับมากที่สุด ได้แก่ ด้านสภาพแวดล้อมและสถานที่ โดยเฉพาะอย่างยิ่ง ใกล้ที่ทำงาน รองลงมาคือ ด้านการบริการของพนักงาน ด้านความปลอดภัย และด้านราคา ส่วนระดับการตัดสินใจอยู่ในระดับมาก ได้แก่ ด้านชื่อเสียงและความน่าเชื่อถือ และด้านการส่งเสริมการตลาด ตามลำดับ จะเห็นได้ว่าผู้ปกครองส่วนใหญ่จะให้ความสำคัญด้านสภาพแวดล้อมของสถานที่ และการบริการของครูพี่เลี้ยงเป็นอย่างมาก เนื่องจากอยากให้บุตรหลานได้อยู่ในสภาพแวดล้อมที่ดีและมีคนดูแลเอาใจใส่อย่างใกล้ชิด เพื่อให้เด็กมีสุขภาพที่ดีทั้งกายและใจ และพัฒนาศักยภาพให้พร้อมในทุก ๆ ด้าน

กมลลา ลำพูน (2541) ได้ศึกษาเกี่ยวกับความต้องการของผู้ปกครองเด็กวัยก่อนอนุบาลเกี่ยวกับการจัดบริการดูแลเด็กวัยก่อนอนุบาลในโรงเรียนสาธิตของสถาบันราชภัฏ โดยผลจากการวิจัยทำให้ทราบว่าผู้ปกครองเด็กวัยก่อนอนุบาลมีความต้องการเกี่ยวกับการจัดบริการดูแลเด็กวัยก่อนอนุบาลอยู่ในระดับมากในด้านจัดสภาพแวดล้อม ด้านการจัดกิจกรรม ด้านโภชนาการด้านสุขภาพ ด้านความปลอดภัย ด้านครูและพี่เลี้ยงเด็ก และในด้านการส่งเสริมจริยธรรม ซึ่งผู้ปกครองที่มีระดับการศึกษา และฐานะทางเศรษฐกิจที่ดีก็ยิ่งให้ความสำคัญกับการจัดบริการดูแลเด็กวัยก่อนอนุบาล

เชมกัญญา กล่อมจอหอ และสุภาพร ชินสมพล (2562) ศึกษาปัจจัยที่มีผลต่อการใช้บริการสถานรับเลี้ยงเด็กของผู้ปกครองในเขตเทศบาล ตำบลโคกกรวด อำเภอเมือง จังหวัดนครราชสีมา พบว่า ปัจจัยที่ส่งผลต่อการใช้บริการศูนย์รับเลี้ยงเด็กเล็กของผู้ปกครองมากที่สุด ได้แก่

- 1) ปัจจัยด้านอาคารสถานที่ สิ่งแวดล้อมและความปลอดภัย กล่าวคือ ควรมีการจัดกิจกรรมเตรียมความพร้อมสำหรับเด็ก การสร้างบรรยากาศภายในศูนย์พัฒนาเด็กเล็กที่เอื้อต่อการเรียนรู้และสร้างประสบการณ์สามารถเพิ่มพัฒนาการให้กับเด็ก นอกจากนี้ควรมีการดูแลรักษาความสะอาดของพื้นที่อาคารเรียนทั้งภายในและภายนอก มีอากาศถ่ายเทได้สะดวก มีหน้าต่างและประตูที่เหมาะสมและปลอดภัยสำหรับเด็ก สถานที่ตั้งของศูนย์พัฒนาเด็กเล็กควรอยู่ในพื้นที่ที่เหมาะสม มีการป้องกันพาหะนำโรคและการกำจัดสิ่งปฏิกูลต่าง ๆ เพื่อส่งเสริมความปลอดภัยให้กับเด็ก

- 2) ปัจจัยด้านบริหารจัดการศูนย์พัฒนาเด็กเล็ก เนื่องจากการบริหารจัดการศูนย์พัฒนาเด็กเล็กเป็นเรื่องที่สำคัญ โดยเฉพาะการจัดการศึกษาจะต้องมีงบประมาณที่สนับสนุนการดำเนินงานของ

ศูนย์พัฒนาเด็กเล็ก ซึ่งงบประมาณในการบริหารจัดการศูนย์พัฒนาเด็กเล็กจะได้รับจากกรมส่งเสริมการปกครองท้องถิ่น องค์กรปกครองส่วนท้องถิ่นต้นสังกัด หรือจากหน่วยงานอื่น ๆ เพื่อให้ศูนย์พัฒนาเด็กเล็กมีการบริหารจัดการทรัพยากรได้อย่างเพียงพอและมีประสิทธิภาพ

3) ปัจจัยด้านบุคลากรอยู่ในระดับดี โดยเฉพาะในหลักสูตรปริญญาตรี สาขาที่เกี่ยวข้องกับการศึกษาในระดับปฐมวัย เช่น วิชาเอกอนุบาลศึกษา วิชาเอกการศึกษาปฐมวัยหรือการอบรมในหลักสูตรต่าง ๆ

พจณี รัตนมณี (2547) พบว่า ปัจจัยที่มีผลต่อการตัดสินใจของผู้ปกครอง มีทั้งหมด 6 ด้าน คือ ด้านบุคลากร ด้านหลักสูตรและการจัดการเรียนการสอน ด้านสื่อการสอนแต่ละกิจกรรม ด้านความสัมพันธ์ของผู้ปกครอง ด้านค่าใช้จ่ายและบริการ ด้านอาคารสถานที่และสภาพแวดล้อม โดยมีข้อเสนอแนะในการวิจัย ดังนี้

1) ศูนย์พัฒนาเด็กเล็กควรได้รับการประเมินหรือตรวจสอบผลการจัดเรียนการสอนจากหน่วยงานที่เกี่ยวข้องอย่างสม่ำเสมอ นอกจากนี้ ในการจัดการศึกษาของศูนย์พัฒนาเด็กเล็ก ผู้ดูแลเด็กต้องใช้อุปกรณ์ประกอบการจัดประสบการณ์การเรียนการสอนและการปฏิบัติงาน องค์กรปกครองส่วนท้องถิ่นควรจัดหาอุปกรณ์เพื่อส่งเสริมการปฏิบัติงานของผู้ดูแลเด็ก เช่น โทรทัศน์ เครื่องเล่นซีดี คอมพิวเตอร์ วิद्यุ เป็นต้น

2) ในการสร้างความร่วมมือระหว่างผู้ปกครองกับศูนย์พัฒนาเด็กเล็ก ศูนย์พัฒนาเด็กเล็กแต่ละแห่งควรมีการจัดตั้งชมรมผู้ปกครองเนื่องจากศูนย์พัฒนาเด็กเล็กเป็นสาธารณประโยชน์ ประชาชนและชุมชนควรเข้ามามีส่วนร่วมในการพัฒนาศูนย์พัฒนาเด็กเล็กในเรื่องต่าง ๆ เพื่อสร้างความใกล้ชิดระหว่างศูนย์พัฒนาเด็กเล็กกับชุมชน

สุกัญญา กะแก้ว (2560) ศึกษาปัจจัยที่เกี่ยวข้องกับการตัดสินใจใช้บริการสถาบันพัฒนาเด็กเล็ก พบว่า ปัจจัยที่เกี่ยวข้องกับการตัดสินใจใช้บริการสถาบันพัฒนาเด็กเล็ก ได้แก่ ปัจจัยด้านทัศนคติของผู้ปกครอง ปัจจัยด้านสังคมและวัฒนธรรม ปัจจัยด้านคุณลักษณะของผู้ปกครอง ปัจจัยด้านคุณลักษณะของลูก และปัจจัยด้านส่วนประสมทางการตลาดสำหรับธุรกิจบริการ

1) ปัจจัยด้านทัศนคติของผู้ปกครอง คือ ผู้ปกครองจะมีทัศนคติต่อการศึกษาระดับปฐมวัยว่ามีความสำคัญอย่างยิ่งต่อพัฒนาการของเด็ก โดยเฉพาะการฝึกทักษะเฉพาะด้านจะสามารถพัฒนาได้ดีกว่าเด็กโต และการศึกษาระดับปฐมวัยไม่ควรจะเน้นในทางวิชาการ แต่ควรเน้นให้เด็กได้เล่นสนุกตามวัย

2) ปัจจัยด้านสังคมและวัฒนธรรม คือ กลุ่มสังคมที่ผู้ปกครองอยู่จะมีผลต่อการตัดสินใจใช้บริการ กลุ่มสังคมที่กล่าวมานั้น ได้แก่ ครอบครัว เพื่อน เพื่อนที่ทำงาน เพื่อนผู้ปกครองด้วยกัน ชุมชนเสมือนจริงในอินเทอร์เน็ต แพทย์ และลักษณะสังคมในปัจจุบัน ซึ่งผู้ปกครองจะค้นหาและรับรู้ข้อมูลเกี่ยวกับสถาบันพัฒนาเด็กเล็กผ่านทางอินเทอร์เน็ต คนรู้จัก และป้ายประชาสัมพันธ์หน้าสถาบัน จากนั้นเมื่อสนใจจะเข้าไปสอบถามสถาบันพัฒนาเด็กเล็กโดยตรง และมีการประเมินความน่าเชื่อถือของข้อมูล จากลักษณะข้อมูล รีวิว และการทดลองเรียน

3) ปัจจัยด้านคุณลักษณะของผู้ปกครอง คือ ลักษณะการเลี้ยงดู ความใกล้ชิดของผู้ปกครอง รวมถึงความรู้ของผู้ปกครองจะมีผลต่อการตัดสินใจใช้บริการสถาบันพัฒนาเด็กเล็ก

4) ปัจจัยด้านคุณลักษณะของลูก คือ เรื่องของความชอบและพัฒนาการของลูก

5) ปัจจัยด้านส่วนประสมทางการตลาดสำหรับธุรกิจบริการมีผลต่อการตัดสินใจใช้บริการ สถาบันพัฒนาเด็กเล็ก โดยเฉพาะด้านหลักสูตร ด้านสถานที่ ด้านบุคลากร และจะใช้บริการซ้ำหากเกิดความพึงพอใจในการให้บริการ

จิรพร ศรีวัฒนานุกุลกิจ (2542) สรุปสภาพปัญหาและปัจจัยกระทบต่อบริการสถานรับเลี้ยงเด็ก พบว่าปัญหาอุปสรรคในการดำเนินกิจการสถานรับเลี้ยงเด็ก ได้แก่ ความคับแคบของสถานที่เลี้ยงรบกวน ครูไม่เพียงพอ ขาดความรู้ ขาดประสบการณ์ดูแลเด็ก รวมถึงผู้บริหารขาดความรู้ในการบริหารงาน

สำหรับปัจจัยที่มีผลต่อการใช้บริการสถานรับเลี้ยงเด็ก ได้แก่ ครอบครัวไม่มีผู้ดูแล และการเตรียมความพร้อมให้เด็ก กล่าวคือ พ่อแม่ส่วนใหญ่ต้องการให้ครูเตรียมความพร้อมให้กับเด็กก่อนประถมศึกษา

กุลศ สุนทรจินดา และจิตตินันท์ เดชะคุปต์ (2544) ศึกษารูปแบบการจัดบริการสถานรับเลี้ยงเด็กที่มีคุณภาพในประเทศไทย พบว่า ปัจจัยที่กำหนดคุณภาพของศูนย์เด็กเล็กหรือสถานรับเลี้ยงเด็กกลางวัน ได้แก่

- ผู้บริหารมีความรู้ เข้าใจการจัดบริการให้เด็ก
- การจัดบุคลากรเหมาะสมกับงาน จัดครูที่เลี้ยงให้เหมาะสมกับงาน ส่วนใหญ่ที่พบคือ หากมีครูที่เลี้ยงที่จบเด็กปฐมวัยจะมีคุณภาพสูงกว่าครูที่เลี้ยงที่ไม่ได้จบสาขานี้
- ระบบบริหารจัดการที่ดี มีประสิทธิภาพ
- มีจุดเน้นพัฒนาเด็กแบบองค์รวม
- มีมาตรฐานด้านโภชนาการ สะอาด ปลอดภัย
- ประสานสัมพันธ์กับพ่อแม่ และการมีส่วนร่วม
- ติดตาม ตรวจสอบ ประเมินผลพัฒนาการต่อเนื่อง

ศิริกุล อิศรานุรักษ์ (2550) ได้ศึกษาการจัดระบบการศึกษาเด็กเล็กของท้องถิ่น พบว่าขณะนี้การถ่ายโอนธุรกิจยังไม่สมบูรณ์ โดยเฉพาะศูนย์เด็กเล็กที่อยู่ในเขตวัด ส่วนใหญ่จะติดขัดเรื่องปัญหาสถานที่ คับแคบ ไม่สามารถขยายได้ องค์การปกครองส่วนท้องถิ่นขนาดใหญ่จะมีทุนสนับสนุนมากกว่า องค์การปกครองส่วนท้องถิ่นขนาดเล็ก เพราะองค์การปกครองส่วนท้องถิ่นขนาดเล็กจะเน้นเรื่องการจัดอาคารสถานที่และโครงสร้างมากกว่าสื่อการดูแลเด็ก นอกจากนี้ ผู้บริหารขององค์การปกครองส่วนท้องถิ่น ยังไม่เข้าใจการพัฒนาเด็กตั้งแต่แรกเกิด คิดว่าเด็กต้องการเพียงกินอิ่ม ดูแลให้ปลอดภัย ก็น่าจะมีผลต่อการพัฒนาการแล้ว

เงื่อนไขความสำเร็จในการจัดระบบการศึกษาเด็กเล็กของท้องถิ่น ได้แก่

- 1) อัตราส่วนของผู้ดูแลเด็กกับจำนวนเด็กที่ไม่สมดุล กล่าวคือ ผู้ดูแลเด็กหนึ่งคนต้องดูแลเด็กที่มีจำนวนมากเกินไป
- 2) ความรักและตั้งใจในงานที่ทำ
- 3) วุฒิการศึกษา

4) ภาระงาน กล่าวคือ ผู้ดูแลเด็กหนึ่งคนจะต้องทำหน้าที่ทุกอย่างในศูนย์เด็กเล็ก เช่น เก็บกวาด ทำกับข้าว รวมถึงจัดทำสื่อการเรียนการสอน ทำให้การดูแลเด็กทำได้ไม่เต็มเม็ดเต็มหน่วย

5) หลักสูตรและกิจกรรม

6) วัสดุอุปกรณ์ที่เพียงพอ

7) ความร่วมมือของผู้ปกครอง

ข้อเสนอแนะในการจัดระบบการศึกษาเด็กเล็กของท้องถิ่น ได้แก่

1) องค์กรปกครองส่วนท้องถิ่น มีการนิเทศติดตามงานเป็นระยะ ต่อเนื่อง เพื่อรับรู้ปัญหาและความต้องการของศูนย์เด็กเล็ก

2) สนับสนุนการพัฒนาบุคลากรอย่างสม่ำเสมอ

3) เน้นสัดส่วนผู้ดูแลเด็กกับเด็กให้สมดุลกับความสามารถของผู้ดูแลเด็ก

4) สร้างการมีส่วนร่วมของพ่อแม่ ผู้ปกครอง เนื่องจากพ่อแม่จะสามารถเชื่อมโยงการส่งต่อพัฒนาการทั้งที่บ้านกับที่โรงเรียนให้สอดคล้องกันได้

5) บูรณาการแนวคิด เกณฑ์มาตรฐาน ตัวชี้วัด คู่มือ โดยกรมส่งเสริมฯ ทำหน้าที่เชื่อมประสานกับ องค์กรปกครองส่วนท้องถิ่น

นิพนธ์พร วรมงคล (2550) ได้ศึกษาปัจจัยที่มีความสัมพันธ์กับความสำเร็จของศูนย์เด็กเล็กน่ายู่ พบว่า ปัจจัยที่มีความสัมพันธ์กับความสำเร็จของศูนย์เด็กเล็กน่ายู่ คือ

1) ครูพี่เลี้ยงได้รับความรู้ในการดำเนินงาน

2) แรงจูงใจในการทำงาน

3) กระบวนการบริหารจัดการ (วางแผน การบริหารงานบุคคล ควบคุมกำกับ)

4) การสนับสนุนทรัพยากร ด้านบุคลากร งบประมาณ วัสดุอุปกรณ์

5) การมีส่วนร่วมของชุมชน

Webb (1989) ศึกษาปัจจัยที่มีผลต่อผู้ดูแลเด็กในสถานรับเลี้ยงเด็ก พบว่า การทุ่มเท การปฏิบัติงานของผู้ดูแลเด็กไม่ได้แปรผลกับคุณภาพของศูนย์เด็กเล็ก ขณะเดียวกันผู้ดูแลเด็กที่ศูนย์ที่มีคุณภาพสูง จะมีความพอใจในค่าจ้างต่ำกว่าผู้ดูแลเด็กที่มีคุณภาพ สรุปคือ ผู้ดูแลเด็กที่มีคุณภาพ ทุ่มเทกับงาน จะมีการทำงานกระตือรือร้นมีการตั้งใจทำงาน มีความทุ่มเทกับงานมากกว่าผู้ดูแลที่อยู่ในสถานรับเลี้ยงเด็กที่มีคุณภาพ

Macon (1999) พบว่า การมีส่วนร่วมของพ่อแม่ผู้ปกครองที่เพิ่มขึ้น และระดับความร่วมมือของพ่อแม่ที่สูงขึ้น ส่งผลให้เด็กมีพัฒนาการในด้านสื่อสาร ด้านทักษะการปฏิบัติกิจวัตรประจำวัน ด้านสังคม ด้านร่างกาย และความพร้อมในด้านเรียนวิทยาศาสตร์ คณิตศาสตร์ เพิ่มขึ้น

บทที่ 3

การกระจายตัวของสถานรับเลี้ยงเด็กในเขตกรุงเทพมหานคร

รายงานการศึกษานี้ศึกษาการกระจายตัวของสถานรับเลี้ยงเด็กในเขตกรุงเทพมหานคร โดยศึกษาข้อมูลสถานรับเลี้ยงเด็กที่เปิดบริการสำหรับเด็กวัย 6 เดือน - 6 ปี ในเขตกรุงเทพมหานคร ปี พ.ศ. 2563 จาก 2 สังกัด ได้แก่ สถานรับเลี้ยงเด็กเอกชนที่ได้รับใบอนุญาตประกอบกิจการสถานรับเลี้ยงเด็กจากกรมกิจการเด็กและเยาวชน กระทรวงการพัฒนาสังคมและความมั่นคงของมนุษย์ ตามพระราชบัญญัติคุ้มครองเด็ก พ.ศ. 2546 และสถานรับเลี้ยงเด็กในสังกัดสำนักพัฒนาสังคม กรุงเทพมหานคร ผลการศึกษามีดังนี้

3.1 การกระจายตัวของสถานรับเลี้ยงเด็กในเขตกรุงเทพมหานคร

ในเขตกรุงเทพมหานครมีสถานรับเลี้ยงเด็กจำนวน 581 แห่ง ส่วนใหญ่เป็นสถานรับเลี้ยงเด็กของภาคเอกชนซึ่งมีกรมกิจการเด็กและเยาวชน กระทรวงการพัฒนาสังคมและความมั่นคงของมนุษย์เป็นผู้ดูแล จำนวน 295 แห่ง คิดเป็นสัดส่วนร้อยละ 50.77 และสถานรับเลี้ยงเด็กของภาครัฐซึ่งดูแลโดยสำนักพัฒนาสังคม กรุงเทพมหานคร จำนวน 286 แห่ง คิดเป็นสัดส่วนร้อยละ 49.23

จำนวนเด็กในสถานรับเลี้ยงเด็ก มีจำนวน 37,192 คน แบ่งเป็นสถานรับเลี้ยงเด็กเอกชนจำนวน 15,220 คน สัดส่วนร้อยละ 40.92 และสถานรับเลี้ยงเด็กสังกัดสำนักพัฒนาสังคม จำนวน 21,972 คน สัดส่วนร้อยละ 59.08

สำหรับสัดส่วนหรือความหนาแน่นของเด็กในสถานรับเลี้ยงเด็กในเขตกรุงเทพมหานคร มีความหนาแน่นคิดเป็น 64.01 คนต่อแห่ง โดยความหนาแน่นของเด็กในสถานรับเลี้ยงเด็กสังกัดสำนักพัฒนาสังคม มีจำนวน 76.83 คนต่อแห่ง ซึ่งมากกว่าความหนาแน่นของเด็กในสถานรับเลี้ยงเด็กเอกชนที่มีจำนวน 51.59 คนต่อแห่ง

3.2 การกระจายตัวของสถานรับเลี้ยงเด็กในระดับกลุ่มเขต

การกระจายตัวของสถานรับเลี้ยงเด็กในระดับกลุ่มเขต พบว่า กลุ่มเขตศูนย์กลางธุรกิจและพาณิชยกรรม มีสถานรับเลี้ยงเด็กมากที่สุดจำนวนรวม 174 แห่ง รองลงมาคือ กลุ่มเขตที่อยู่อาศัย จำนวน 152 แห่ง กลุ่มเขตที่อยู่อาศัยชานเมืองและเกษตรกรรมฝั่งตะวันออก จำนวน 94 แห่ง กลุ่มเขตที่อยู่อาศัยชานเมืองและเกษตรกรรมฝั่งตะวันตกตอนล่าง จำนวน 77 แห่ง กลุ่มเขตที่อยู่อาศัยชานเมืองและเกษตรกรรมฝั่งตะวันตกตอนบน จำนวน 46 แห่ง และกลุ่มเขตอนุรักษ์ศิลปวัฒนธรรมและส่งเสริมการท่องเที่ยว จำนวน 38 แห่ง ตามลำดับ

ตารางที่ 3.1 จำนวนสถานรับเลี้ยงเด็ก จำนวนเด็ก และความหนาแน่นของเด็กในสถานรับเลี้ยงเด็ก ในเขต กรุงเทพมหานคร พ.ศ. 2563

เขต	จำนวนสถานรับเลี้ยงเด็ก (แห่ง)	จำนวนเด็ก (คน)	ความหนาแน่น (คน/แห่ง)
กรุงเทพมหานคร	581	37,192	64.01
พื้นที่อนุรักษ์ศิลปวัฒนธรรมและ ส่งเสริมการท่องเที่ยว	38	1,954	51.42
เขตพระนคร	1	20	20.00
เขตป้อมปราบศัตรูพ่าย	3	125	41.67
เขตสัมพันธวงศ์	0	0	0
เขตดุสิต	8	323	40.38
เขตธนบุรี	4	265	66.25
เขตบางกอกน้อย	7	646	92.29
เขตบางกอกใหญ่	1	23	23.00
เขตบางพลัด	7	317	45.29
เขตคลองสาน	7	235	33.57
พื้นที่ศูนย์กลางธุรกิจและ พาณิชยกรรม	174	10,658	61.25
เขตบางซื่อ	6	213	35.50
เขตจตุจักร	9	454	50.44
เขตพญาไท	13	641	49.31
เขตราชเทวี	5	284	56.80
เขตดินแดง	11	514	46.73
เขตห้วยขวาง	14	648	46.29
เขตปทุมวัน	7	400	57.14
เขตบางรัก	7	445	63.57
เขตสาทร	15	1,327	88.47
เขตวัฒนา	25	1,898	75.92
เขตคลองเตย	26	2,099	80.73
เขตยานนาวา	23	1,156	50.26
เขตบางคอแหลม	13	579	44.54
พื้นที่อยู่อาศัย	152	10,446	68.72
เขตหลักสี่	7	309	44.14
เขตดอนเมือง	9	611	67.89
เขตสายไหม	6	720	120.00

เขต	จำนวนสถานรับเลี้ยงเด็ก (แห่ง)	จำนวนเด็ก (คน)	ความหนาแน่น (คน/แห่ง)
เขตบางเขน	15	637	42.47
เขตลาดพร้าว	8	783	97.88
เขตปทุมธานี	12	1,131	94.25
เขตบางกะปิ	12	522	43.50
เขตวังทองหลาง	16	739	46.19
เขตคันนายาว	11	736	66.91
เขตสะพานสูง	6	1,147	191.17
เขตสวนหลวง	15	1,037	69.13
เขตประเวศ	20	1,095	54.75
เขตพระโขนง	7	454	64.86
เขตบางนา	8	525	65.63
พื้นที่อยู่อาศัยในเมืองและ เกษตรกรรมฝั่งตะวันออก	94	6,344	67.49
เขตคลองสามวา	9	725	80.56
เขตทวีวัฒนา	0	0	0
เขตหนองจอก	34	2,102	61.82
เขตมีนบุรี	24	1,807	75.29
เขตลาดกระบัง	27	1,710	63.33
พื้นที่อยู่อาศัยในเมืองและ เกษตรกรรมฝั่งตะวันตกตอนบน	46	4,164	90.52
เขตตลิ่งชัน	8	420	52.50
เขตบางแค	8	891	111.38
เขตหนองแขม	20	2,087	104.35
เขตภาษีเจริญ	8	424	53.00
พื้นที่อยู่อาศัยในเมืองและ เกษตรกรรมฝั่งตะวันตกตอนล่าง	77	3,626	47.09
เขตทุ่งครุ	15	612	40.80
เขตบางบอน	10	304	30.40
เขตบางขุนเทียน	24	1,426	59.42
เขตจอมทอง	14	727	51.93
เขตราษฎร์บูรณะ	14	557	39.79

เมื่อพิจารณาจำนวนเด็กในสถานรับเลี้ยงเด็ก พบว่า กลุ่มเขตศูนย์กลางธุรกิจและพาณิชยกรรม มีจำนวนเด็กในสถานรับเลี้ยงเด็กมากที่สุด จำนวน 10,658 คน รองลงมาคือ กลุ่มเขตที่อยู่อาศัย จำนวน

10,446 คน กลุ่มเขตที่อยู่อาศัยชานเมืองและเกษตรกรรมฝั่งตะวันออก จำนวน 6,344 คน กลุ่มเขตที่อยู่อาศัยชานเมืองและเกษตรกรรมฝั่งตะวันตกตอนบน จำนวน 4,164 คน กลุ่มเขตที่อยู่อาศัยชานเมืองและเกษตรกรรมฝั่งตะวันตกตอนล่าง จำนวน 3,626 คน และกลุ่มเขตอนุรักษ์ศิลปวัฒนธรรมและส่งเสริมการท่องเที่ยว จำนวน 1,954 คน ตามลำดับ

สำหรับความหนาแน่นของเด็กในสถานรับเลี้ยงเด็ก พบว่า กลุ่มเขตที่อยู่อาศัยชานเมืองและเกษตรกรรมฝั่งตะวันตกตอนบน มีความหนาแน่นมากที่สุดคิดเป็น 90.52 คนต่อแห่ง รองลงมา คือ กลุ่มเขตที่อยู่อาศัย คิดเป็น 68.72 คนต่อแห่ง กลุ่มเขตที่อยู่อาศัยชานเมืองและเกษตรกรรมฝั่งตะวันออก คิดเป็น 67.49 คนต่อแห่ง กลุ่มเขตศูนย์กลางธุรกิจและพาณิชย์กรรม คิดเป็น 61.25 คนต่อแห่ง กลุ่มเขตอนุรักษ์ศิลปวัฒนธรรมและส่งเสริมการท่องเที่ยว คิดเป็น 51.42 คนต่อแห่ง และกลุ่มเขตที่อยู่อาศัยชานเมืองและเกษตรกรรมฝั่งตะวันตกตอนล่าง คิดเป็น 47.09 คนต่อแห่ง ตามลำดับ

แผนภูมิที่ 3.1 จำนวนสถานรับเลี้ยงเด็ก ในเขตกรุงเทพมหานคร พ.ศ. 2563
จำแนกรายกลุ่มเขตการวางผัง (แห่ง)

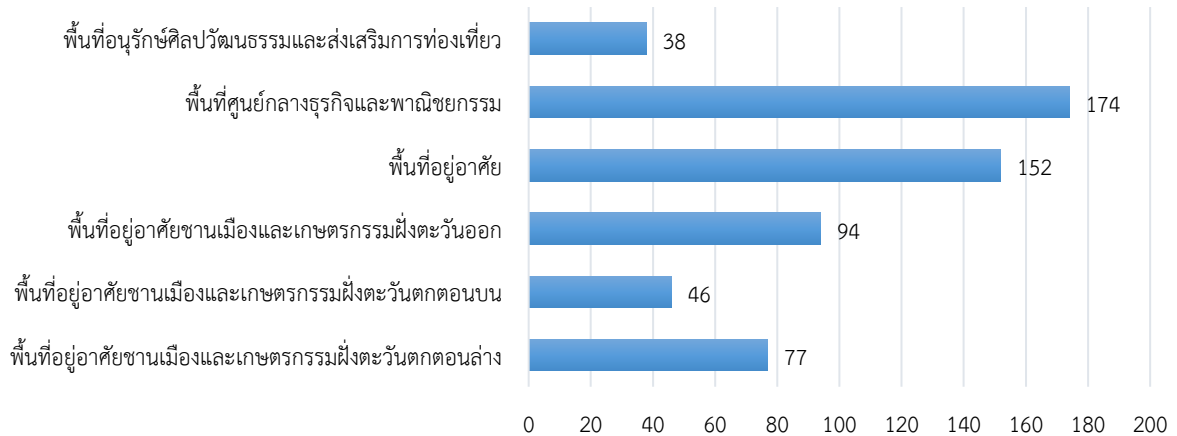

แผนภูมิที่ 3.2 จำนวนเด็กในสถานรับเลี้ยงเด็ก ในเขตกรุงเทพมหานคร พ.ศ. 2563
จำแนกรายกลุ่มเขตการวางผัง (คน)

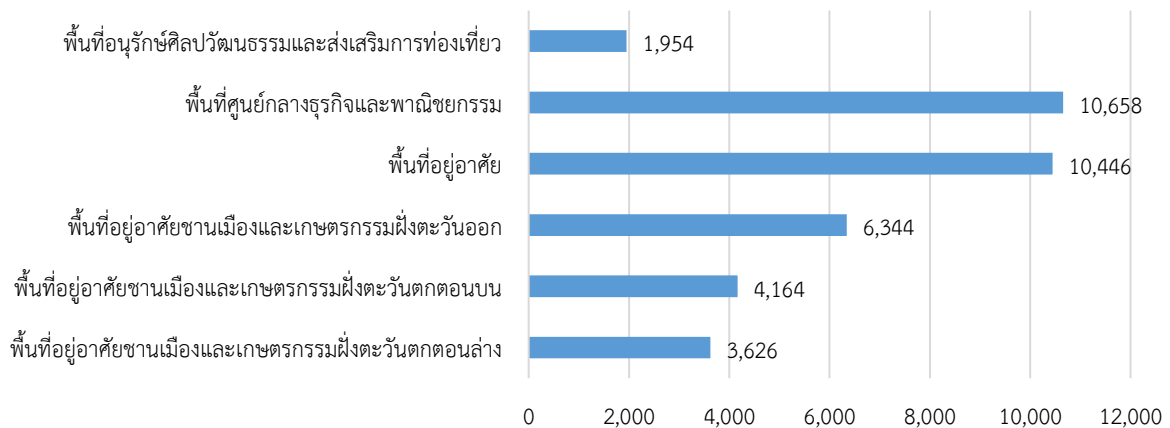

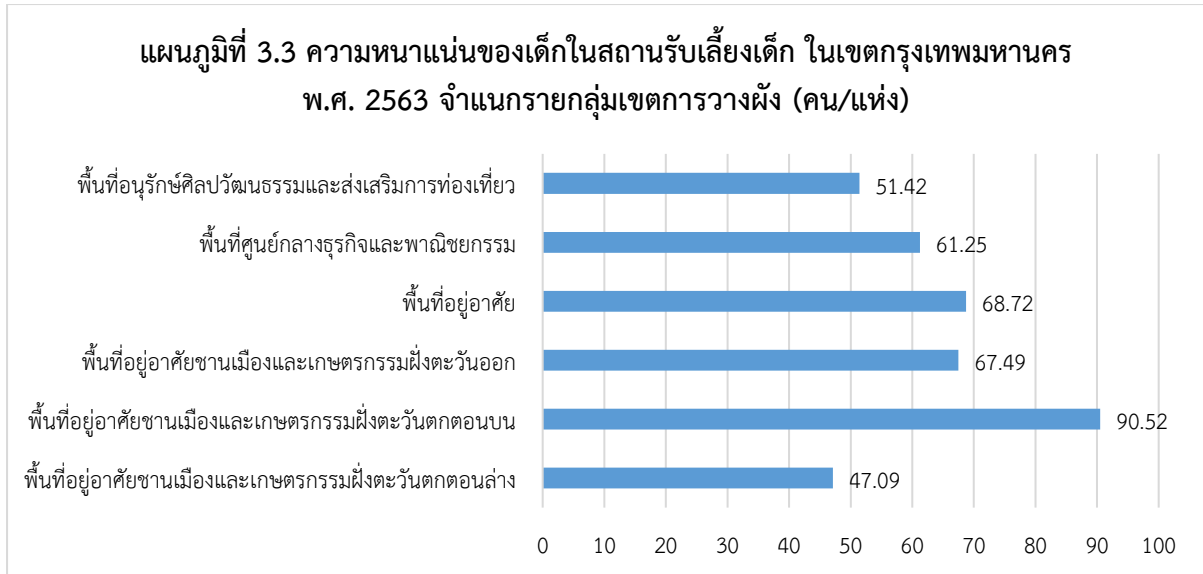

3.3 การกระจายตัวของสถานรับเลี้ยงเด็กในระดับเขต

การกระจายตัวของสถานรับเลี้ยงเด็กในระดับเขต พบว่า เขตหนองจอก มีสถานรับเลี้ยงเด็กมากที่สุดจำนวนรวม 34 แห่ง รองลงมา คือ เขตลาดกระบัง จำนวน 27 แห่ง เขตคลองเตย จำนวน 26 แห่ง เขตวัฒนา จำนวน 25 แห่ง เขตมีนบุรี และเขตบางขุนเทียน จำนวน 24 แห่ง เขตยานนาวา จำนวน 23 แห่ง เขตประเวศและเขตหนองแขม จำนวน 20 แห่ง ตามลำดับ และเขตที่ไม่มีสถานรับเลี้ยงเด็ก คือ เขตสัมพันธวงศ์ และเขตทวีวัฒนา

เมื่อพิจารณาจำนวนเด็กในสถานรับเลี้ยงเด็ก พบว่า เขตหนองจอก มีจำนวนเด็กในสถานรับเลี้ยงเด็กมากที่สุด จำนวน 2,102 คน รองลงมาคือ เขตคลองเตย จำนวน 2,099 คน เขตหนองแขม จำนวน 2,087 คน เขตวัฒนา จำนวน 1,898 คน เขตมีนบุรี จำนวน 1,807 คน เขตลาดกระบัง จำนวน 1,710 คน เขตบางขุนเทียน จำนวน 1,426 คน และเขตสาทร จำนวน 1,327 คน ตามลำดับ

สำหรับความหนาแน่นของเด็กในสถานรับเลี้ยงเด็ก พบว่า เขตสะพานสูง มีความหนาแน่นมากที่สุดคิดเป็น 191.17 คนต่อแห่ง รองลงมา คือ เขตสายไหม คิดเป็น 120 คนต่อแห่ง เขตบางแค คิดเป็น 111.38 คนต่อแห่ง เขตหนองแขม คิดเป็น 104.35 คนต่อแห่ง เขตลาดพร้าว คิดเป็น 97.88 คนต่อแห่ง เขตบึงกุ่ม คิดเป็น 94.25 คนต่อแห่ง เขตบางกอกน้อย คิดเป็น 92.29 คนต่อแห่ง เขตสาทร คิดเป็น 88.47 คนต่อแห่ง เขตคลองเตย คิดเป็น 80.73 คนต่อแห่ง และเขตคลองสามวา คิดเป็น 80.56 คนต่อแห่ง ตามลำดับ

แผนภูมิที่ 3.4 จำนวนสถานรับเลี้ยงเด็กในเขตกรุงเทพมหานคร พ.ศ. 2563
จำแนกรายเขต (แห่ง)

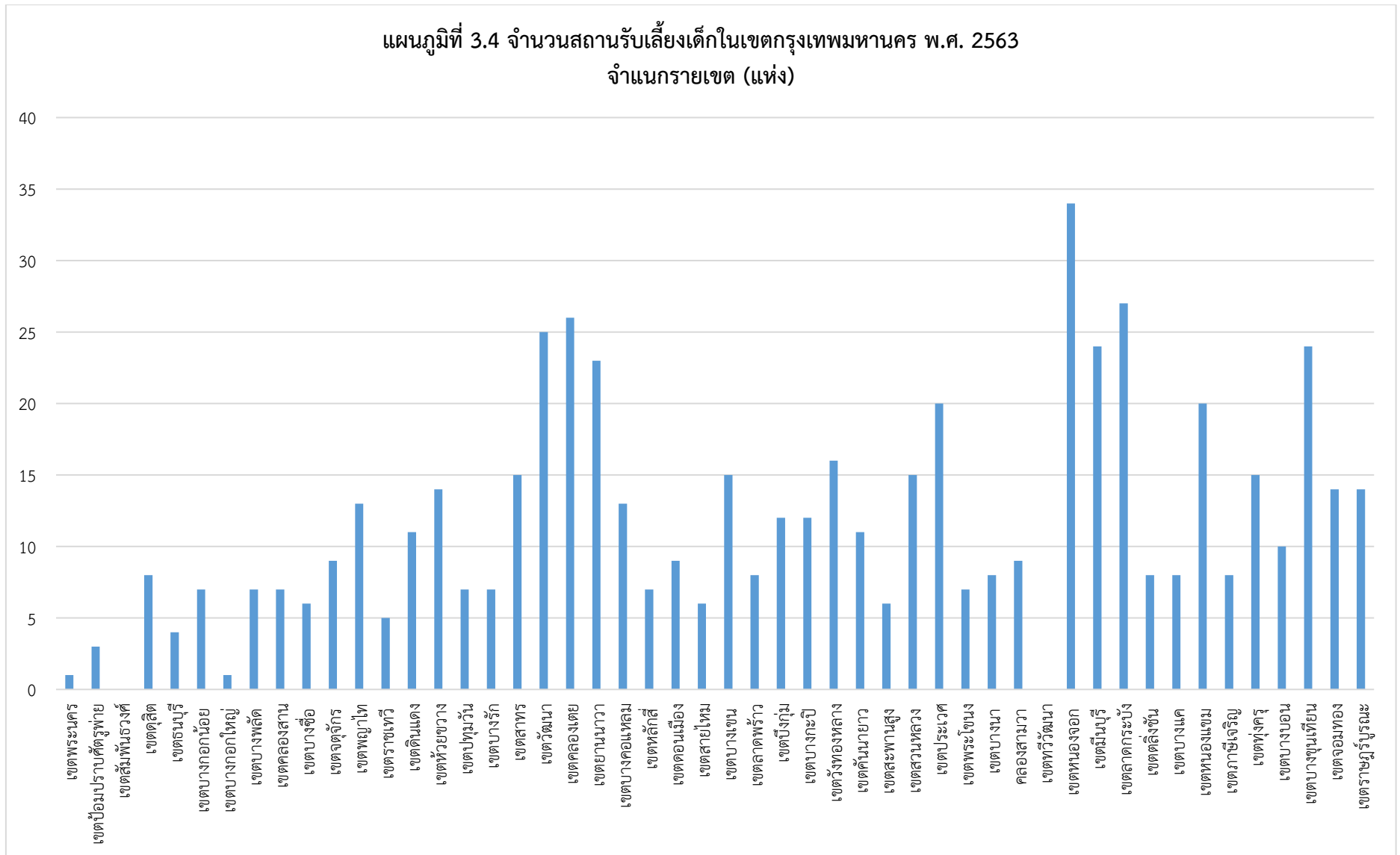

แผนภูมิที่ 3.5 จำนวนเด็กในสถานรับเลี้ยงเด็กในเขตกรุงเทพมหานคร พ.ศ. 2563
จำแนกรายเขต (คน)

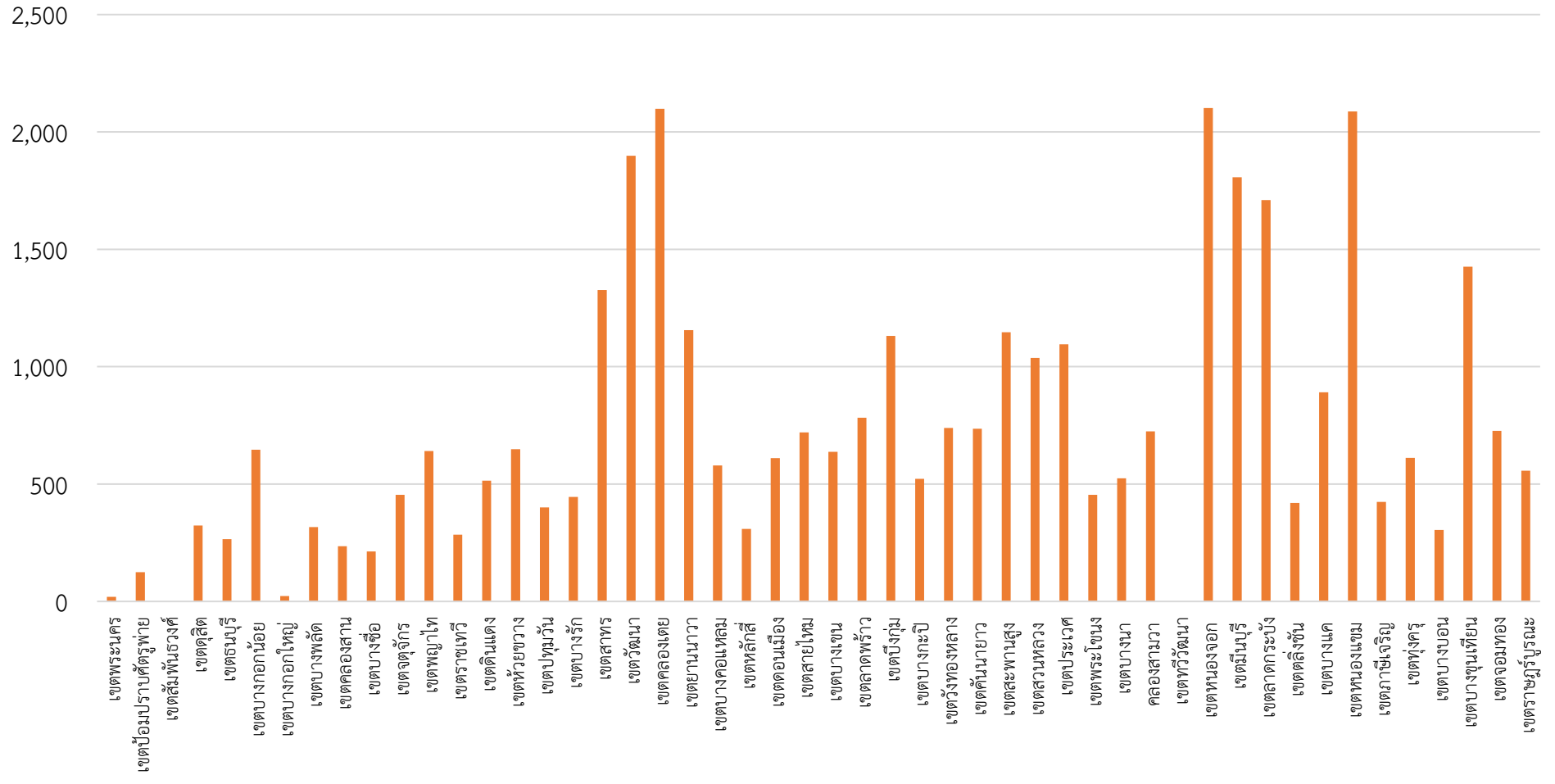

แผนภูมิที่ 3.6 ความหนาแน่นของเด็กในสถานรับเลี้ยงเด็กในเขตกรุงเทพมหานคร พ.ศ. 2563
จำแนกรายเขต (คน/แห่ง)

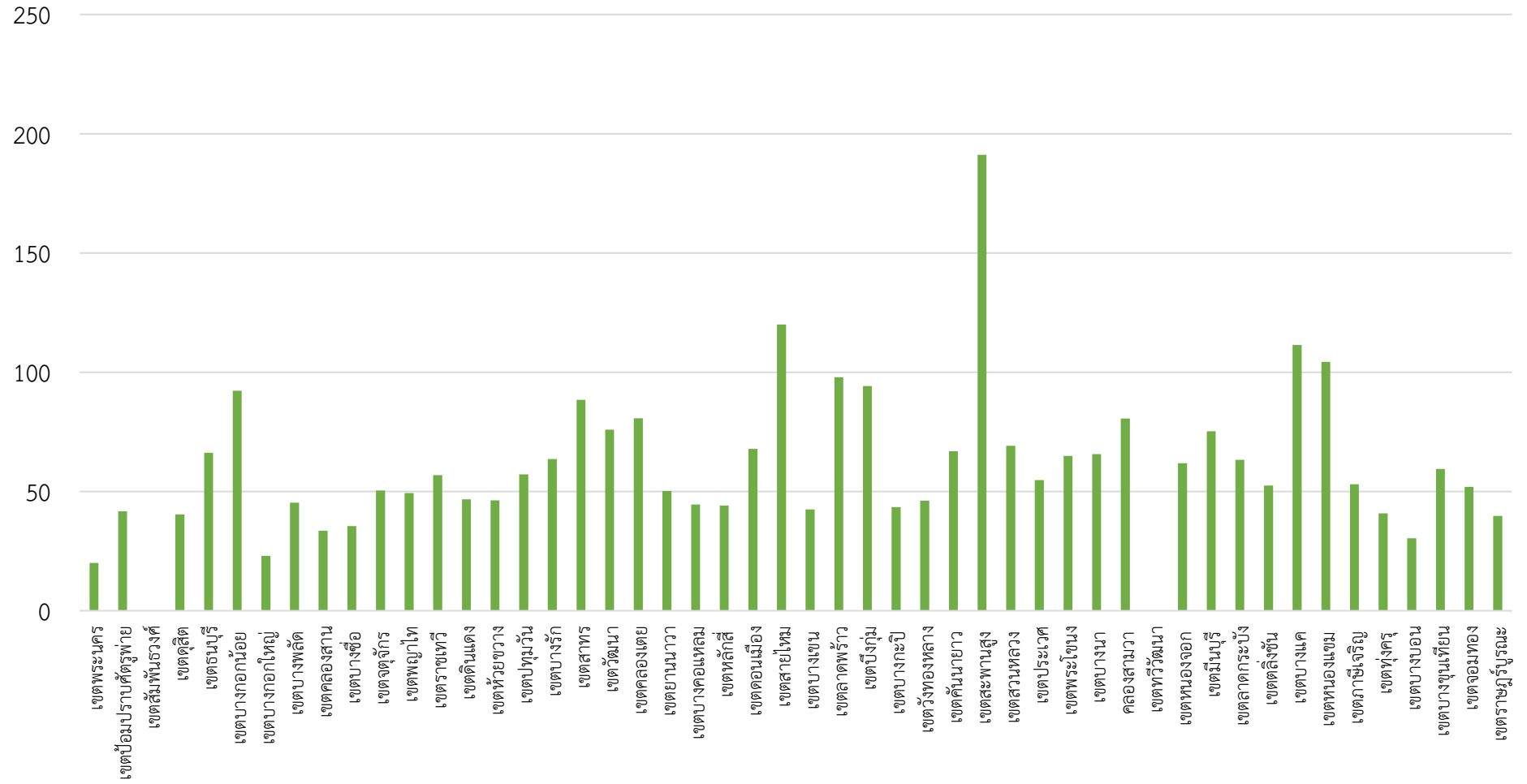

เมื่อพิจารณาที่ตั้งของสถานรับเลี้ยงเด็กในเขตกรุงเทพมหานครทั้ง 2 สังกัด ในภาพรวมจะพบว่า สถานรับเลี้ยงเด็กส่วนใหญ่กระจายหนาแน่นในบริเวณใจกลางเมืองในพื้นที่ธุรกิจและพาณิชยกรรม โดยเฉพาะในเขตคลองเตย เขตวัฒนา เขตยานนาวา และเขตสาทร รวมไปถึงกลุ่มเขตที่อยู่อาศัย โดยเฉพาะอย่างยิ่งในเขตประเวศ เขตวังทองหลาง เขตบางเขน และเขตสวนหลวง ส่วนพื้นที่ชานเมืองทั้งฝั่งตะวันออกและฝั่งตะวันตกของกรุงเทพมหานครมีความหนาแน่นน้อยกว่าพื้นที่กลางเมือง เป็นที่น่าสังเกตว่า พื้นที่ชานเมืองฝั่งตะวันตกมีสถานรับเลี้ยงเด็กเอกชนมากกว่าสถานรับเลี้ยงเด็กสังกัดสำนักพัฒนาสังคม มีมากในเขตบางขุนเทียน เขตหนองแขม และเขตทุ่งครุ ในขณะที่พื้นที่ชานเมืองฝั่งตะวันออกมีสถานรับเลี้ยงเด็กสังกัดสำนักพัฒนาสังคมมากกว่าสถานรับเลี้ยงเด็กเอกชน ในเขตหนองจอก เขตลาดกระบัง และเขตมีนบุรี

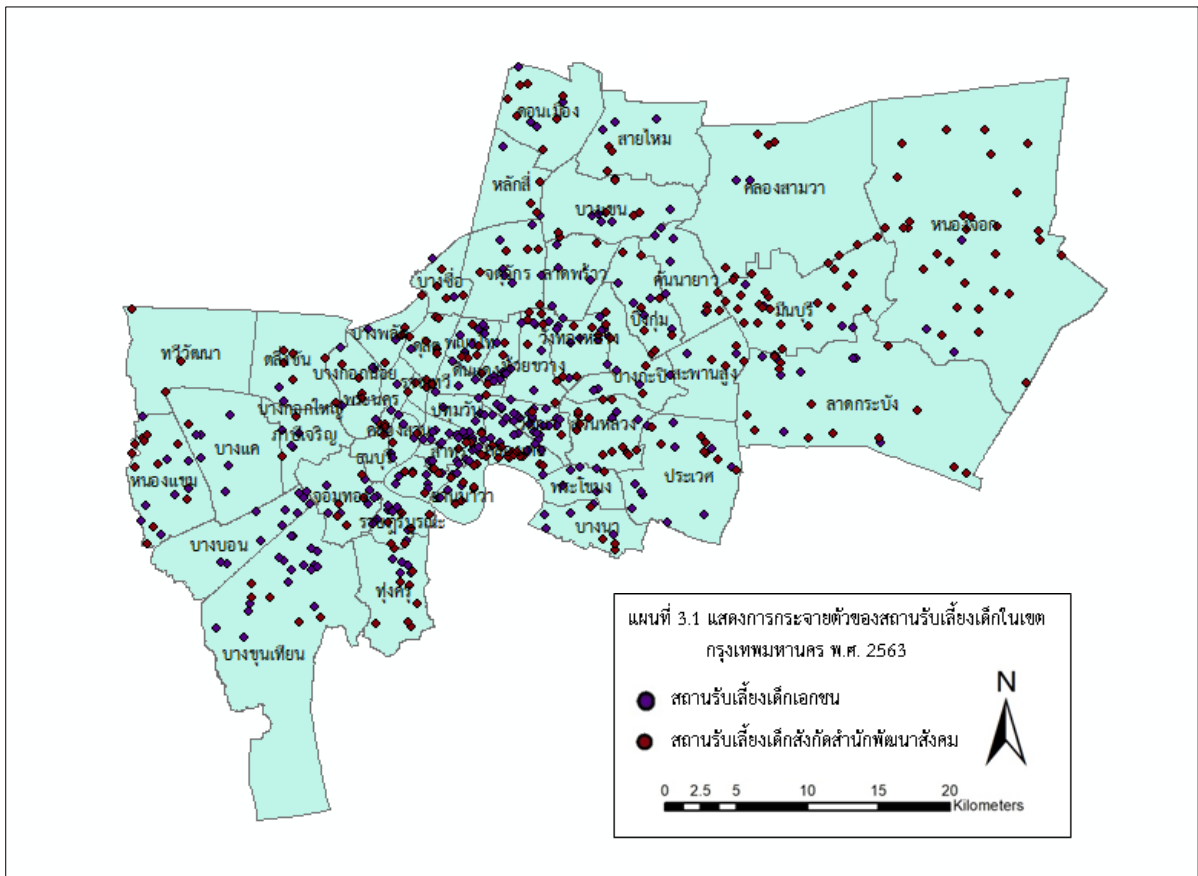

3.4 การกระจายตัวของสถานรับเลี้ยงเด็กในเขตกรุงเทพมหานครจำแนกตามสังกัด

ในการศึกษานี้ศึกษาการกระจายตัวของสถานรับเลี้ยงเด็กในเขตกรุงเทพมหานคร โดยศึกษาข้อมูลสถานรับเลี้ยงเด็กที่เปิดบริการสำหรับเด็กวัย 6 เดือน – 6 ปี ในเขตกรุงเทพมหานคร ปี พ.ศ. 2563 จาก 2 สังกัด ได้แก่ สถานรับเลี้ยงเด็กเอกชนที่ได้รับใบอนุญาตประกอบกิจการสถานรับเลี้ยงเด็กจากกรมกิจการเด็กและเยาวชน กระทรวงการพัฒนาสังคมและความมั่นคงของมนุษย์ ตามพระราชบัญญัติคุ้มครองเด็ก พ.ศ. 2546 และสถานรับเลี้ยงเด็กในสังกัดสำนักพัฒนาสังคม กรุงเทพมหานคร โดยมีรายละเอียดการกระจายตัวของสถานรับเลี้ยงเด็กจำแนกตามสังกัดได้ ดังนี้

3.4.1 การกระจายตัวของสถานรับเลี้ยงเด็กเอกชน

การศึกษารูปแบบจำนวนและการกระจายตัวของสถานรับเลี้ยงเด็กเอกชนที่ได้รับใบอนุญาตประกอบกิจการสถานรับเลี้ยงเด็กจากกรมกิจการเด็กและเยาวชน ในเขตกรุงเทพมหานคร พ.ศ. 2563 ได้ศึกษาที่ตั้ง จำนวนสถานรับเลี้ยงเด็ก จำนวนเด็ก และความหนาแน่นของเด็กที่เข้ามาใช้บริการสถานรับเลี้ยงเด็ก พบว่า กรุงเทพมหานครมีสถานรับเลี้ยงเด็กเอกชนทั้งสิ้น 295 แห่ง มีจำนวนเด็ก 15,220 คน คิดเป็นความหนาแน่น 51.59 คนต่อแห่ง

ตารางที่ 3.2 จำนวนสถานรับเลี้ยงเด็ก จำนวนเด็กที่รับบริการ และความหนาแน่นของสถานรับเลี้ยงเด็กเอกชนที่ได้รับใบอนุญาตประกอบกิจการสถานรับเลี้ยงเด็กจากกรมกิจการเด็กและเยาวชน ในเขตกรุงเทพมหานคร พ.ศ. 2563

เขต	จำนวนสถานรับเลี้ยงเด็ก (แห่ง)	จำนวนเด็ก (คน)	ความหนาแน่น (คน/แห่ง)
กรุงเทพมหานคร	295	15,220	51.59
พื้นที่อนุรักษ์ศิลปวัฒนธรรมและส่งเสริมการท่องเที่ยว	13	448	34.46
เขตพระนคร	1	20	20.00
เขตดุสิต	1	55	55.00
เขตบางกอกน้อย	3	111	37.00
เขตบางกอกใหญ่	1	23	23.00
เขตบางพลัด	2	74	37.00
เขตคลองสาน	5	165	33.00
พื้นที่ศูนย์กลางธุรกิจและพาณิชยกรรม	112	7,103	63.42
เขตบางซื่อ	2	45	22.50
เขตจตุจักร	6	319	53.17
เขตพญาไท	8	475	59.38
เขตราชเทวี	2	87	43.50
เขตดินแดง	8	285	35.63
เขตห้วยขวาง	6	327	54.50
เขตปทุมวัน	5	321	64.20
เขตบางรัก	7	445	63.57
เขตสาทร	12	974	81.17
เขตวัฒนา	23	1,805	78.48
เขตคลองเตย	12	841	70.08
เขตยานนาวา	14	887	63.36
เขตบางคอแหลม	7	292	41.71

เขต	จำนวนสถานรับเลี้ยงเด็ก (แห่ง)	จำนวนเด็ก (คน)	ความหนาแน่น (คน/แห่ง)
พื้นที่อยู่อาศัย	76	3,419	44.99
เขตหลักสี่	1	23	23.00
เขตดอนเมือง	4	181	45.25
เขตสายไหม	3	297	99.00
เขตบางเขน	8	257	32.13
เขตลาดพร้าว	5	270	54.00
เขตบึงกุ่ม	6	153	25.50
เขตบางกะปิ	7	256	36.57
เขตวังทองหลาง	12	479	39.92
เขตคันนายาว	5	193	38.60
เขตสะพานสูง	2	84	42.00
เขตสวนหลวง	2	89	44.50
เขตประเวศ	11	409	37.18
เขตพระโขนง	6	349	58.17
เขตบางนา	4	379	94.75
พื้นที่อยู่อาศัยชานเมืองและ เกษตรกรรมฝั่งตะวันออก	19	918	48.32
คลองสามวา	3	64	21.33
เขตหนองจอก	3	320	106.67
เขตมีนบุรี	2	76	38.00
เขตลาดกระบัง	11	458	41.64
พื้นที่อยู่อาศัยชานเมืองและ เกษตรกรรมฝั่งตะวันตกตอนบน	22	818	37.18
เขตตลิ่งชัน	2	72	36.00
เขตบางแค	6	201	33.50
เขตหนองแขม	8	246	30.75
เขตภาษีเจริญ	6	299	49.83
พื้นที่อยู่อาศัยชานเมืองและ เกษตรกรรมฝั่งตะวันตกตอนล่าง	53	2,514	47.43
เขตทุ่งครุ	5	99	19.80
เขตบางบอน	10	304	30.40
เขตบางขุนเทียน	19	1,111	58.47
เขตจอมทอง	9	588	65.33
เขตราษฎร์บูรณะ	10	412	41.20

จากภาพรวมในการศึกษาการกระจายตัวของสถานรับเลี้ยงเด็กเอกชนจากที่ตั้งตามแผนที่ 3.1 พบว่า ปี พ.ศ. 2563 สถานรับเลี้ยงเด็กเอกชนกระจุกตัวอยู่ในพื้นที่ใจกลางเมือง ในกลุ่มเขตศูนย์กลางธุรกิจและพาณิชย์กรรม และกลุ่มเขตที่อยู่อาศัย สำหรับชานเมืองและเขตต่อเมือง จะเห็นได้ชัดว่ามีการกระจายตัวมากบริเวณพื้นที่ฝั่งตะวันตกของกรุงเทพมหานคร โดยเฉพาะบริเวณพื้นที่ฝั่งตะวันตกตอนล่าง

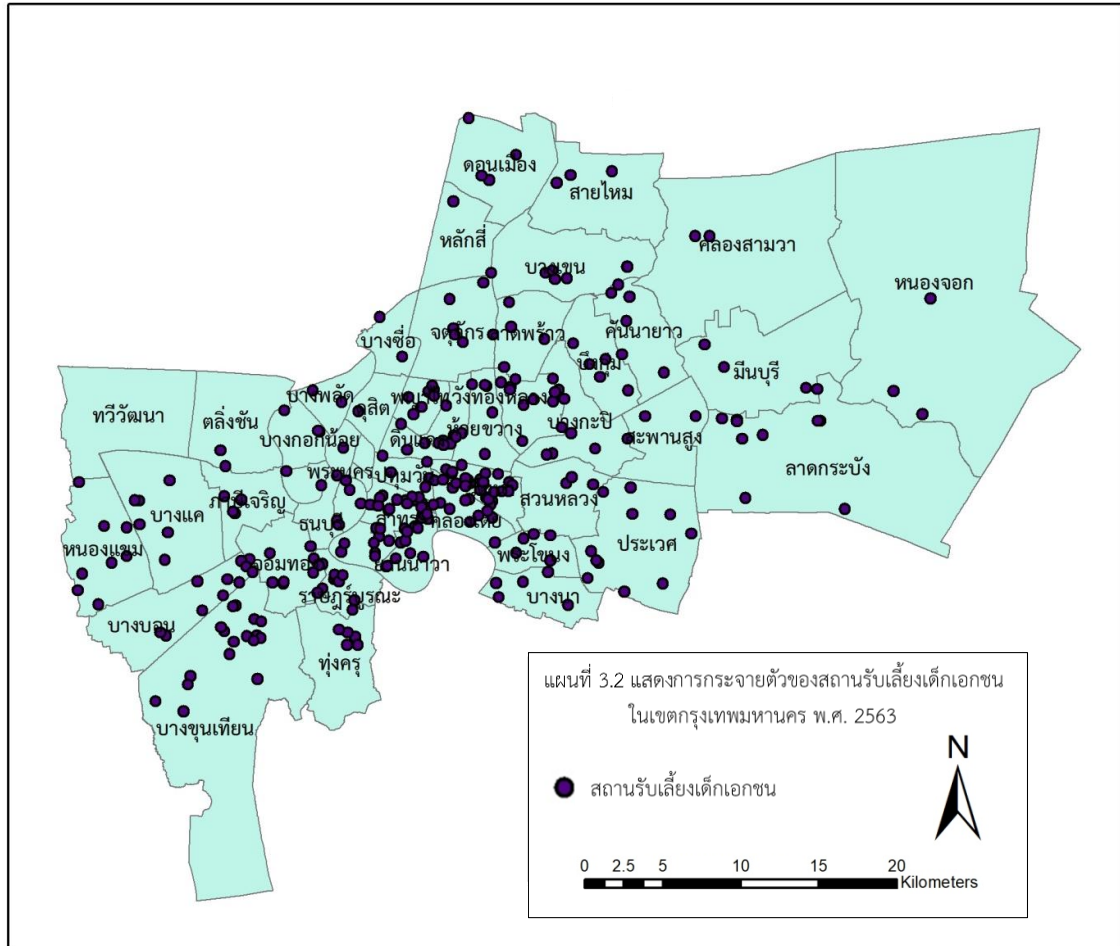

จำนวนสถานรับเลี้ยงเด็กเอกชน

ปี พ.ศ. 2563 กรุงเทพมหานครมีสถานรับเลี้ยงเด็กเอกชน ทั้งสิ้นจำนวน 295 แห่ง โดยมีมากที่สุดบริเวณกลุ่มเขตศูนย์กลางธุรกิจและพาณิชย์กรรม จำนวน 112 แห่ง ในกลุ่มเขตนี้ เขตที่มีสถานรับเลี้ยงเด็กเอกชนมากที่สุด คือ เขตวัฒนา จำนวน 23 แห่ง รองลงมา คือ เขตยานนาวา จำนวน 14 แห่ง เขตสาทร และเขตคลองเตย จำนวนเขตละ 12 แห่ง ตามลำดับ

กลุ่มเขตที่มีจำนวนสถานรับเลี้ยงเด็กเอกชนรองลงมา คือ กลุ่มเขตที่อยู่อาศัย มีสถานรับเลี้ยงเด็กเอกชน จำนวน 76 แห่ง ในกลุ่มเขตนี้มีมากที่สุดเขตวังทองหลาง จำนวน 12 แห่ง รองลงมา คือ เขตประเวศ จำนวน 11 แห่ง

สำหรับพื้นที่เขตชานเมือง พบว่า มีสถานรับเลี้ยงเด็กเอกชนหนาแน่นในกลุ่มเขตอยู่อาศัย ชานเมืองและเกษตรกรรมฝั่งตะวันตกตอนล่าง โดยมีจำนวน 53 แห่ง ในกลุ่มเขตนี้มีมากที่สุดในเขตบางขุนเทียน จำนวน 19 แห่ง รองลงมา คือ เขตราษฎร์บูรณะ และเขตบางบอน มีจำนวนเขตละ 10 แห่ง

ตารางที่ 3.3 จำนวนสถานรับเลี้ยงเด็กเอกชน เรียงลำดับตามกลุ่มเขตการวางผังเมือง

ลำดับที่	พื้นที่	จำนวน (แห่ง)
1	พื้นที่ศูนย์กลางธุรกิจและพาณิชยกรรม	112
2	พื้นที่อยู่อาศัย	76
3	พื้นที่อยู่อาศัยชานเมืองและเกษตรกรรมฝั่งตะวันตกตอนล่าง	53
4	พื้นที่อยู่อาศัยชานเมืองและเกษตรกรรมฝั่งตะวันตกตอนบน	22
5	พื้นที่อยู่อาศัยชานเมืองและเกษตรกรรมฝั่งตะวันออก	19
6	พื้นที่อนุรักษ์ศิลปวัฒนธรรมและส่งเสริมการท่องเที่ยว	13

เมื่อพิจารณารายเขต พบว่า เขตวัฒนา เป็นเขตที่มีจำนวนสถานรับเลี้ยงเด็กเอกชนมากที่สุด จำนวน 23 แห่ง รองลงมา คือ เขตบางขุนเทียน จำนวน 19 แห่ง เขตยานนาวา จำนวน 14 แห่ง เขตสาทร และเขตคลองเตย จำนวนเขตละ 12 แห่ง ตามลำดับ

ตารางที่ 3.4 จำนวนสถานรับเลี้ยงเด็กเอกชนฯ เรียงลำดับตามเขต

ลำดับที่	เขต	จำนวน (แห่ง)
1	เขตวัฒนา	23
2	เขตบางขุนเทียน	19
3	เขตยานนาวา	14
4	เขตสาทร	12
5	เขตคลองเตย	12

แผนภูมิที่ 3.7 แสดงจำนวนสถานรับเลี้ยงเด็กเอกชน ในเขตกรุงเทพมหานคร พ.ศ. 2563 (แห่ง)

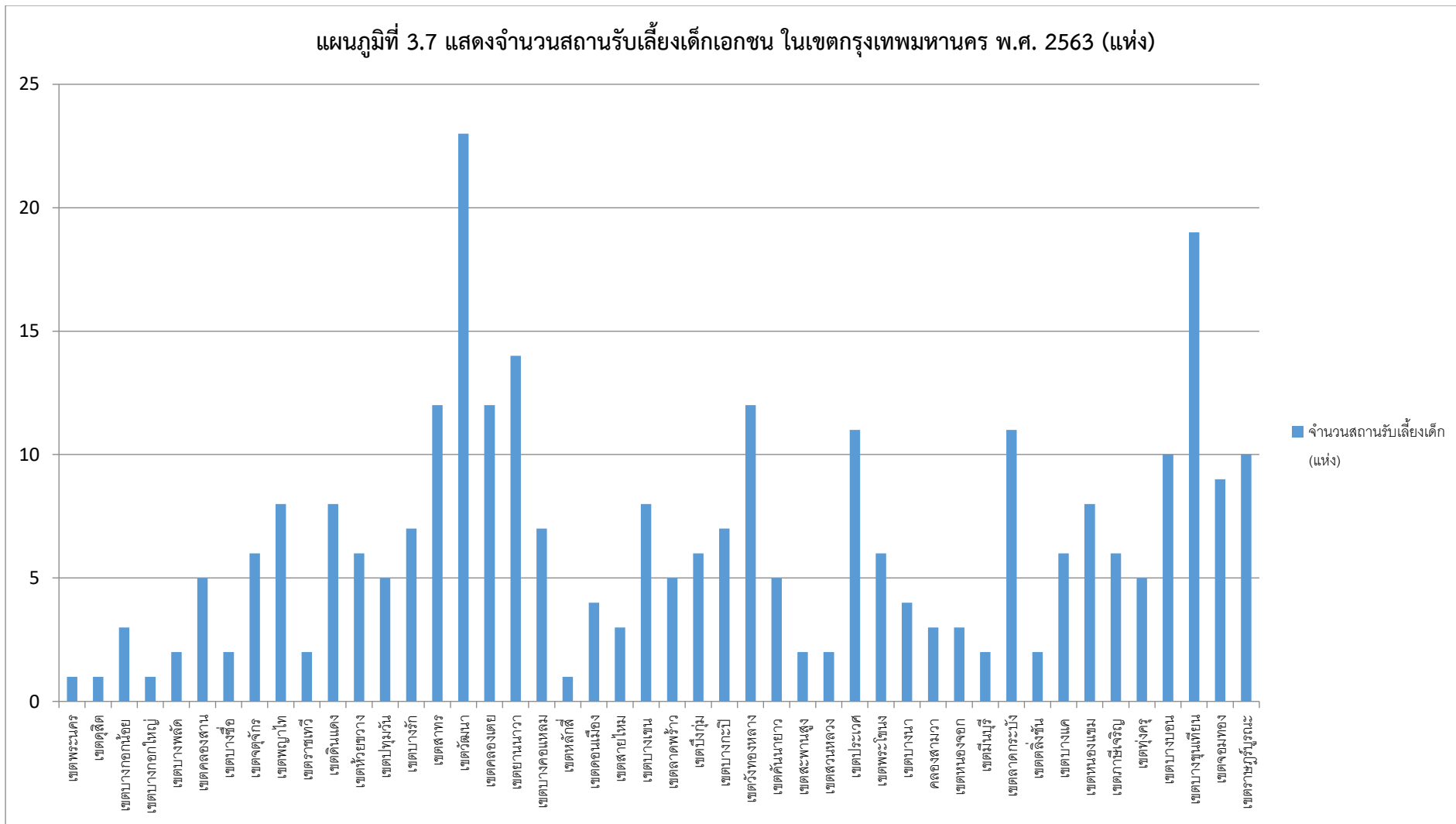

จำนวนเด็กในสถานรับเลี้ยงเด็กเอกชน

ปี พ.ศ. 2563 กรุงเทพมหานครมีเด็กที่เข้ารับบริการสถานรับเลี้ยงเด็กเอกชน จำนวน 15,220 คน คิดเป็นร้อยละ 4.76 ของจำนวนประชากรเด็กที่มีอายุตั้งแต่ 0 – 6 ปี ในเขตกรุงเทพมหานคร โดยมีมากที่สุด บริเวณกลุ่มเขตศูนย์กลางธุรกิจและพาณิชย์กรรม มีเด็กที่เข้ารับบริการสถานรับเลี้ยงเด็กเอกชน จำนวน 7,103 คน ในกลุ่มเขตนี้ เขตที่มีสถานรับเลี้ยงเด็กเอกชนมากที่สุด คือ เขตวัฒนา จำนวน 1,805 คน รองลงมา คือ เขตสาทร จำนวน 974 คน เขตยานนาวา จำนวน 887 คน และเขตคลองเตย จำนวน 841 คน ตามลำดับ

กลุ่มเขตที่มีเด็กในสถานรับเลี้ยงเด็กเอกชนหนาแน่นรองลงมา คือ กลุ่มเขตที่อยู่อาศัย มีเด็กที่เข้ารับบริการจำนวน 3,419 คน ในกลุ่มเขตนี้มีมากที่สุด ในเขตวังทองหลาง จำนวน 479 คน รองลงมา คือ เขตประเวศ จำนวน 409 คน เขตบางนา จำนวน 379 คน และเขตพระโขนง จำนวน 349 คน ตามลำดับ

สำหรับพื้นที่ชานเมือง พบว่า มีเด็กในสถานรับเลี้ยงเด็กเอกชนหนาแน่นในกลุ่มเขตที่อยู่อาศัยชานเมือง และเกษตรกรรมฝั่งตะวันตกตอนล่าง มีจำนวน 2,514 คน ในกลุ่มเขตนี้มีมากที่สุดในเขตบางขุนเทียน จำนวน 1,111 คน รองลงมา คือ เขตจอมทอง จำนวน 588 คน เขตราชบุรีบูรณะ จำนวน 412 คน และเขตบางบอน จำนวน 304 คน ตามลำดับ

ตารางที่ 3.5 จำนวนเด็กในสถานรับเลี้ยงเด็กเอกชน เรียงลำดับตามกลุ่มเขตการวางผังเมือง

ลำดับที่	พื้นที่	จำนวน (คน)
1	พื้นที่ศูนย์กลางธุรกิจและพาณิชย์กรรม	7,103
2	พื้นที่อยู่อาศัย	3,419
3	พื้นที่อยู่อาศัยชานเมืองและเกษตรกรรมฝั่งตะวันตกตอนล่าง	2,514
4	พื้นที่อยู่อาศัยชานเมืองและเกษตรกรรมฝั่งตะวันออก	918
5	พื้นที่อยู่อาศัยชานเมืองและเกษตรกรรมฝั่งตะวันตกตอนบน	818
6	พื้นที่อนุรักษ์ศิลปวัฒนธรรมและส่งเสริมการท่องเที่ยว	448

เมื่อพิจารณารายเขต พบว่า เขตที่มีจำนวนเด็กในสถานรับเลี้ยงเด็กเอกชนมากที่สุด คือ เขตวัฒนา มีจำนวน 1,805 คน รองลงมา คือ เขตบางขุนเทียน จำนวน 1,111 คน เขตสาทร จำนวน 974 คน เขตยานนาวา จำนวน 887 คน และเขตคลองเตย จำนวน 841 คน ตามลำดับ

ตารางที่ 3.6 จำนวนเด็กในสถานรับเลี้ยงเด็กเอกชน เรียงลำดับตามเขต

ลำดับที่	เขต	จำนวน (คน)
1	เขตวัฒนา	1,805
2	เขตบางขุนเทียน	1,111
3	เขตสาทร	974
4	เขตยานนาวา	887
5	เขตคลองเตย	841

แผนภูมิที่ 3.8 แสดงจำนวนเด็กในสถานรับเลี้ยงเด็กเอกชน ในเขตกรุงเทพมหานคร พ.ศ. 2563 (คน)

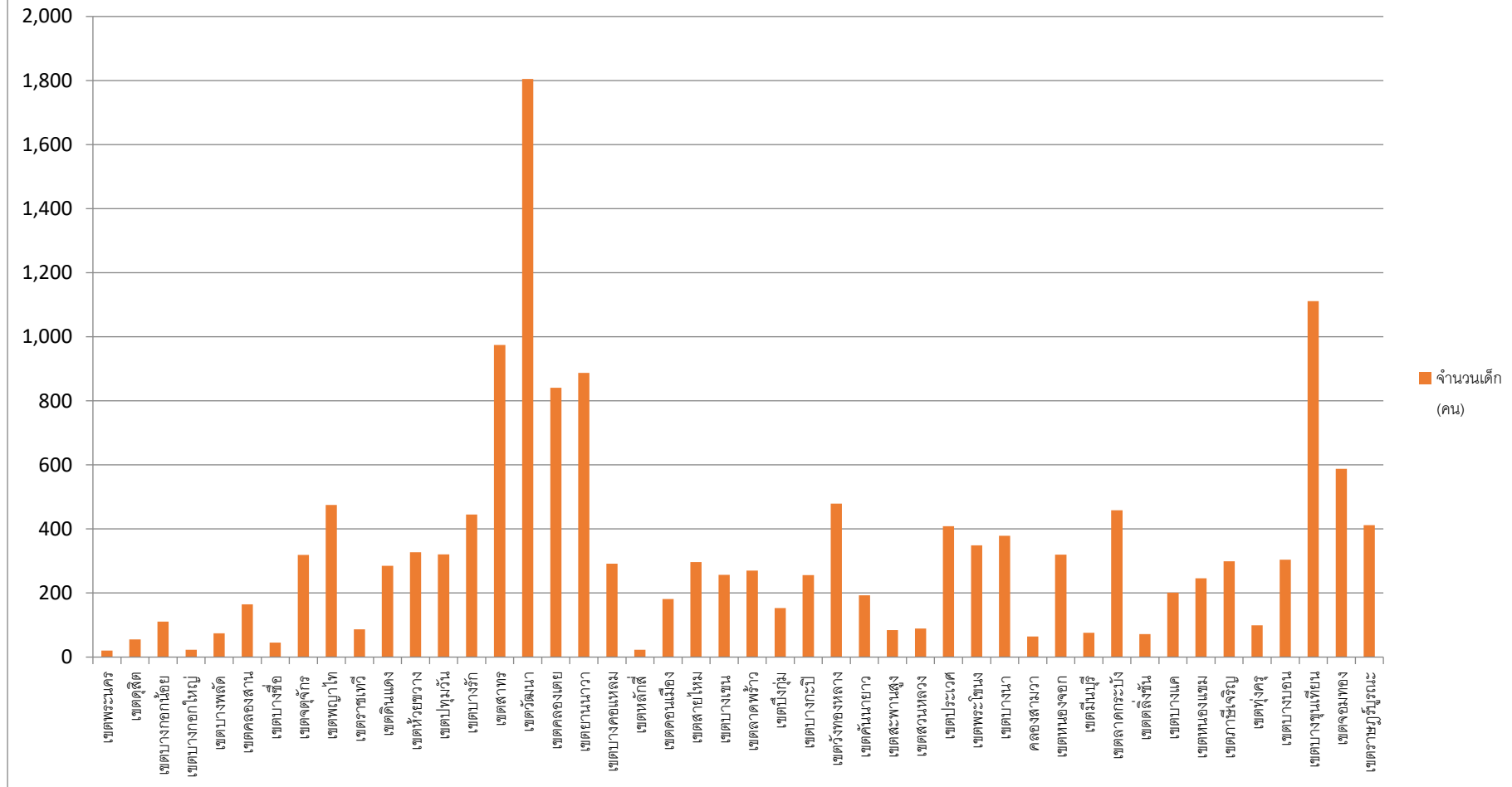

ความหนาแน่นของเด็กในสถานรับเลี้ยงเด็กเอกชน

เมื่อพิจารณาความหนาแน่นของจำนวนเด็กที่เข้ามาใช้บริการสถานรับเลี้ยงเด็กต่อจำนวนสถานรับเลี้ยงเด็กเอกชน พบว่า กรุงเทพมหานครมีความหนาแน่นเฉลี่ย 51.59 คนต่อแห่ง กลุ่มเขตศูนย์กลางธุรกิจและพาณิชยกรรม มีความหนาแน่นมากที่สุดเฉลี่ย 63.42 คนต่อแห่ง ในกลุ่มเขตนี้ เขตที่มีความหนาแน่นของเด็กในสถานรับเลี้ยงเด็กเอกชนมากที่สุด คือ เขตสาทร มีความหนาแน่นเฉลี่ย 81.17 คนต่อแห่ง รองลงมา คือ เขตวัฒนา และเขตคลองเตย มีความหนาแน่นเฉลี่ย 78.48 และ 70.08 คนต่อแห่ง ตามลำดับ

พื้นที่ที่มีความหนาแน่นของจำนวนเด็กที่เข้ามาใช้บริการสถานรับเลี้ยงเด็กต่อจำนวนสถานรับเลี้ยงเด็กเอกชน รองลงมา คือ กลุ่มเขตที่อยู่อาศัยชานเมืองและเกษตรกรรมฝั่งตะวันออก มีความหนาแน่นเฉลี่ย 48.32 คนต่อแห่ง ในกลุ่มเขตนี้ เขตที่มีความหนาแน่นของเด็กในสถานรับเลี้ยงเด็กเอกชนมากที่สุด คือ เขตหนองจอก มีความหนาแน่นเฉลี่ย 106.67 คนต่อแห่ง รองลงมา คือ เขตลาดกระบัง มีความหนาแน่นเฉลี่ย 41.64 คนต่อแห่ง

นอกจากนี้ กลุ่มเขตที่อยู่อาศัยชานเมืองและเกษตรกรรมฝั่งตะวันตกตอนล่าง เป็นพื้นที่ที่มีความหนาแน่นของเด็กในสถานรับเลี้ยงเด็กเอกชนรองลงมาเช่นกัน โดยมีความหนาแน่นเฉลี่ย 47.43 คนต่อแห่ง เขตที่มีมากที่สุด คือ เขตจอมทอง มีความหนาแน่นเฉลี่ย 65.33 คนต่อแห่ง รองลงมา คือ เขตบางขุนเทียน และเขตราษฎร์บูรณะ มีความหนาแน่นเฉลี่ย 58.47 และ 41.20 คนต่อแห่ง ตามลำดับ

กลุ่มเขตที่อยู่อาศัย มีความหนาแน่นของเด็กในสถานรับเลี้ยงเด็กเอกชน เฉลี่ย 44.99 คนต่อแห่ง เขตที่มีมากที่สุด คือ เขตสายไหม มีความหนาแน่นเฉลี่ย 99.00 คนต่อแห่ง รองลงมา คือ เขตบางนา มีความหนาแน่นเฉลี่ย 94.75 คนต่อแห่ง

ตารางที่ 3.7 ความหนาแน่นของจำนวนเด็กที่เข้ามาใช้บริการสถานรับเลี้ยงเด็กเอกชน เรียงลำดับตามกลุ่มเขตการวางผังเมือง

ลำดับที่	พื้นที่	จำนวน (เฉลี่ย คน/แห่ง)
1	พื้นที่ศูนย์กลางธุรกิจและพาณิชยกรรม	63.42
2	พื้นที่อยู่อาศัยชานเมืองและเกษตรกรรมฝั่งตะวันออก	48.32
3	พื้นที่อยู่อาศัยชานเมืองและเกษตรกรรมฝั่งตะวันตกตอนล่าง	47.43
4	พื้นที่อยู่อาศัย	44.99
5	พื้นที่อยู่อาศัยชานเมืองและเกษตรกรรมฝั่งตะวันตกตอนบน	37.18
6	พื้นที่อนุรักษ์ศิลปวัฒนธรรมและส่งเสริมการท่องเที่ยว	34.46

เมื่อพิจารณารายเขต พบว่า เขตที่มีความหนาแน่นของเด็กในสถานรับเลี้ยงเด็กเอกชน มากที่สุดในกรุงเทพมหานคร คือ เขตหนองจอก มีความหนาแน่นเฉลี่ย 106.67 คนต่อแห่ง รองลงมา คือ เขตสายไหม มีความหนาแน่นเฉลี่ย 99.00 คนต่อแห่ง เขตบางนา มีความหนาแน่นเฉลี่ย 94.75 คนต่อแห่ง เขตสาทร มีความหนาแน่นเฉลี่ย 81.17 คนต่อแห่ง เขตวัฒนา มีความหนาแน่นเฉลี่ย 78.48 คนต่อแห่ง และ เขตคลองเตย มีความหนาแน่นเฉลี่ย 70.08 คนต่อแห่ง ตามลำดับ

ตารางที่ 3.8 ความหนาแน่นของจำนวนเด็กที่เข้ามาใช้บริการสถานรับเลี้ยงเด็กเอกชน เรียงลำดับตามเขต ลำดับที่

ลำดับที่	เขต	จำนวน (เฉลี่ย คน/แห่ง)
1	เขตหนองจอก	106.67
2	เขตสายไหม	99.00
3	เขตบางนา	94.75
4	เขตสาทร	81.17
5	เขตวัฒนา	78.48
6	เขตคลองเตย	70.08

แผนภูมิที่ 3.9 แสดงความหนาแน่นของเด็กในสถานรับเลี้ยงเด็กเอกชน ในเขตกรุงเทพมหานคร พ.ศ. 2563 (คน/แห่ง)

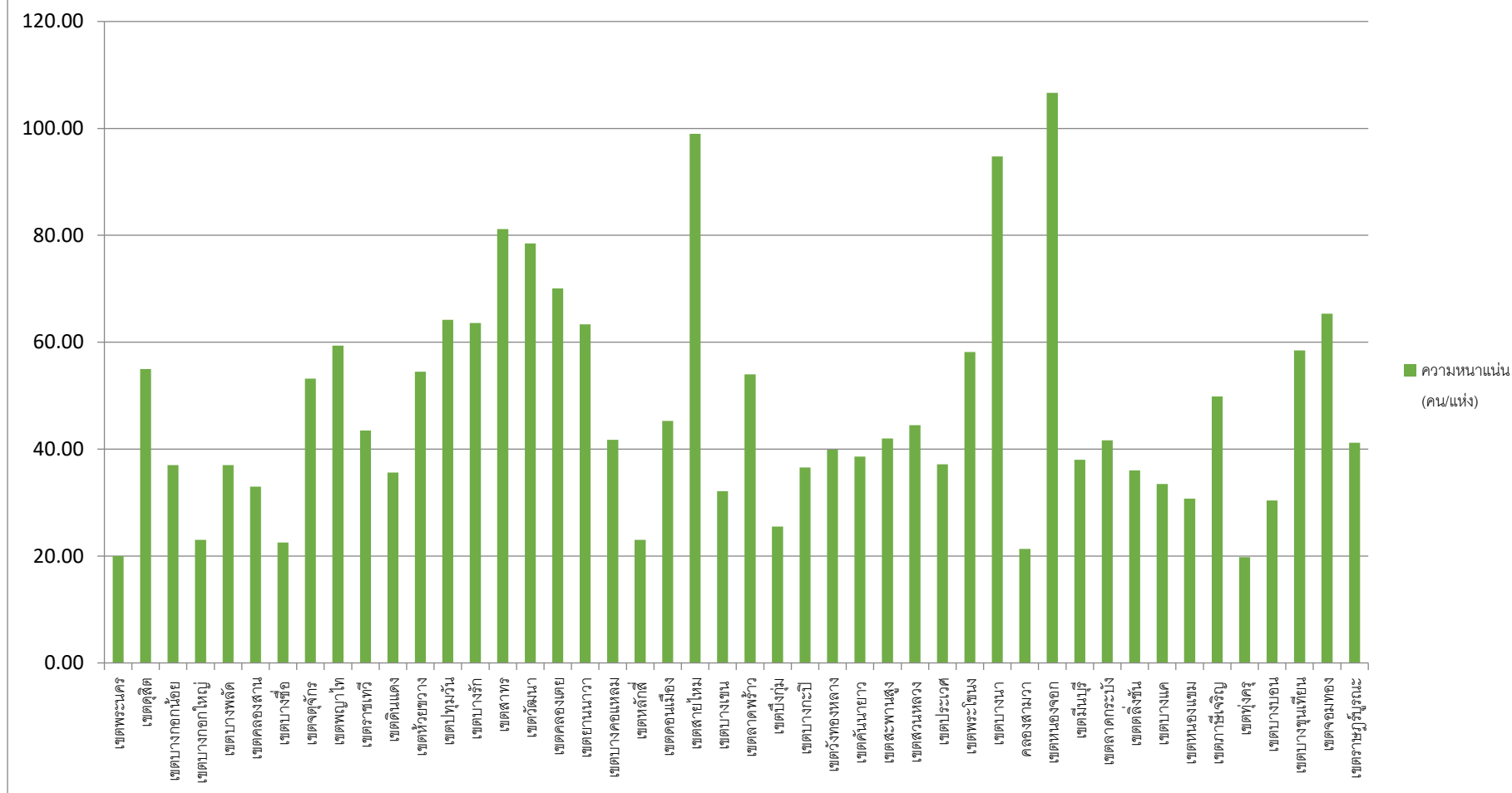

3.4.2 การกระจายตัวของสถานรับเลี้ยงเด็กสังกัดสำนักพัฒนาสังคม กรุงเทพมหานคร

การศึกษารูปแบบจำนวนและการกระจายตัวของสถานรับเลี้ยงเด็กสังกัดสำนักพัฒนาสังคม กรุงเทพมหานคร ได้ศึกษาที่ตั้ง จำนวนสถานรับเลี้ยงเด็ก จำนวนเด็ก และความหนาแน่นของเด็กในสถานรับเลี้ยงเด็กเช่นเดียวกัน พบว่า กรุงเทพมหานครมีสถานรับเลี้ยงเด็กสังกัดสำนักพัฒนาสังคม จำนวนทั้งสิ้น 286 แห่ง มีจำนวนเด็ก 21,972 คน คิดเป็นความหนาแน่น 76.83 คนต่อแห่ง นับว่ามีจำนวนเด็กและความหนาแน่นมากกว่าสถานรับเลี้ยงเด็กเอกชน

ตารางที่ 3.9 จำนวนสถานรับเลี้ยงเด็ก จำนวนเด็ก และความหนาแน่นของเด็กในสถานรับเลี้ยงเด็ก สังกัดสำนักพัฒนาสังคม กรุงเทพมหานคร ในเขตกรุงเทพมหานคร พ.ศ. 2563

เขต	จำนวนสถานรับเลี้ยงเด็ก (แห่ง)	จำนวนเด็ก (คน)	ความหนาแน่น (คน/แห่ง)
กรุงเทพมหานคร	286	21,972	76.83
พื้นที่อนุรักษ์ศิลปวัฒนธรรมและส่งเสริมการท่องเที่ยว	25	1,506	60.24
เขตป้อมปราบศัตรูพ่าย	3	125	41.67
เขตดุสิต	7	268	38.29
เขตธนบุรี	4	265	66.25
เขตบางกอกน้อย	4	535	133.75
เขตบางพลัด	5	243	48.60
เขตคลองสาน	2	70	35.00
พื้นที่ศูนย์กลางธุรกิจและพาณิชยกรรม	62	3,555	57.34
เขตบางซื่อ	4	168	42.00
เขตจตุจักร	3	135	45.00
เขตพญาไท	5	166	33.20
เขตราชเทวี	3	197	65.67
เขตดินแดง	3	229	76.33
เขตห้วยขวาง	8	321	40.13
เขตปทุมวัน	2	79	39.50
เขตสาทร	3	353	117.67
เขตวัฒนา	2	93	46.50
เขตคลองเตย	14	1,258	89.86

เขต	จำนวนสถานรับเลี้ยงเด็ก (แห่ง)	จำนวนเด็ก (คน)	ความหนาแน่น (คน/แห่ง)
เขตยานนาวา	9	269	29.89
เขตบางคอแหลม	6	287	47.83
พื้นที่อยู่อาศัย	76	7,027	92.46
เขตหลักสี่	6	286	47.67
เขตดอนเมือง	5	430	86.00
เขตสายไหม	3	423	141.00
เขตบางเขน	7	380	54.29
เขตลาดพร้าว	3	513	171.00
เขตบึงกุ่ม	6	978	163.00
เขตบางกะปิ	5	266	53.20
เขตวังทองหลาง	4	260	65.00
เขตคันนายาว	6	543	90.50
เขตสะพานสูง	4	1,063	265.75
เขตสวนหลวง	13	948	72.92
เขตประเวศ	9	686	76.22
เขตพระโขนง	1	105	105.00
เขตบางนา	4	146	36.50
พื้นที่อยู่อาศัยชานเมืองและ เกษตรกรรมฝั่งตะวันออก	75	5,426	72.35
เขตคลองสามวา	6	661	110.17
เขตหนองจอก	31	1,782	57.48
เขตมีนบุรี	22	1,731	78.68
เขตลาดกระบัง	16	1,252	78.25
พื้นที่อยู่อาศัยชานเมืองและ เกษตรกรรมฝั่งตะวันตกตอนบน	24	3,346	139.42
เขตตลิ่งชัน	6	348	58.00
เขตทวีวัฒนา	2	342	171.00
เขตบางแค	2	690	345.00
เขตหนองแขม	12	1,841	153.42
เขตภาษีเจริญ	2	125	62.50

เขต	จำนวนสถานรับเลี้ยงเด็ก (แห่ง)	จำนวนเด็ก (คน)	ความหนาแน่น (คน/แห่ง)
พื้นที่อยู่อาศัยชานเมืองและ เกษตรกรรมฝั่งตะวันตกตอนล่าง	24	1,112	46.33
เขตทุ่งครุ	10	513	51.30
เขตบางขุนเทียน	5	315	63.00
เขตจอมทอง	5	139	27.80
เขตราษฎร์บูรณะ	4	145	36.25

การศึกษาการกระจายตัวของสถานรับเลี้ยงเด็กสังกัดสำนักพัฒนาสังคม จากที่ตั้ง ตามแผนที่ 3.1 พบว่า ปี พ.ศ. 2563 สถานรับเลี้ยงเด็กสังกัดสำนักพัฒนาสังคม มีการกระจุกตัวน้อยกว่าสถานรับเลี้ยงเด็กเอกชนที่ส่วนใหญ่กระจุกตัวอยู่ในพื้นที่ใจกลางเมือง ในกลุ่มเขตศูนย์กลางธุรกิจและพาณิชยกรรม แต่พบว่าสถานรับเลี้ยงเด็กสังกัดสำนักพัฒนาสังคมมีการกระจายตัวในพื้นที่อยู่อาศัย ไปจนถึงชานเมือง โดยเฉพาะฝั่งตะวันออกของกรุงเทพมหานคร

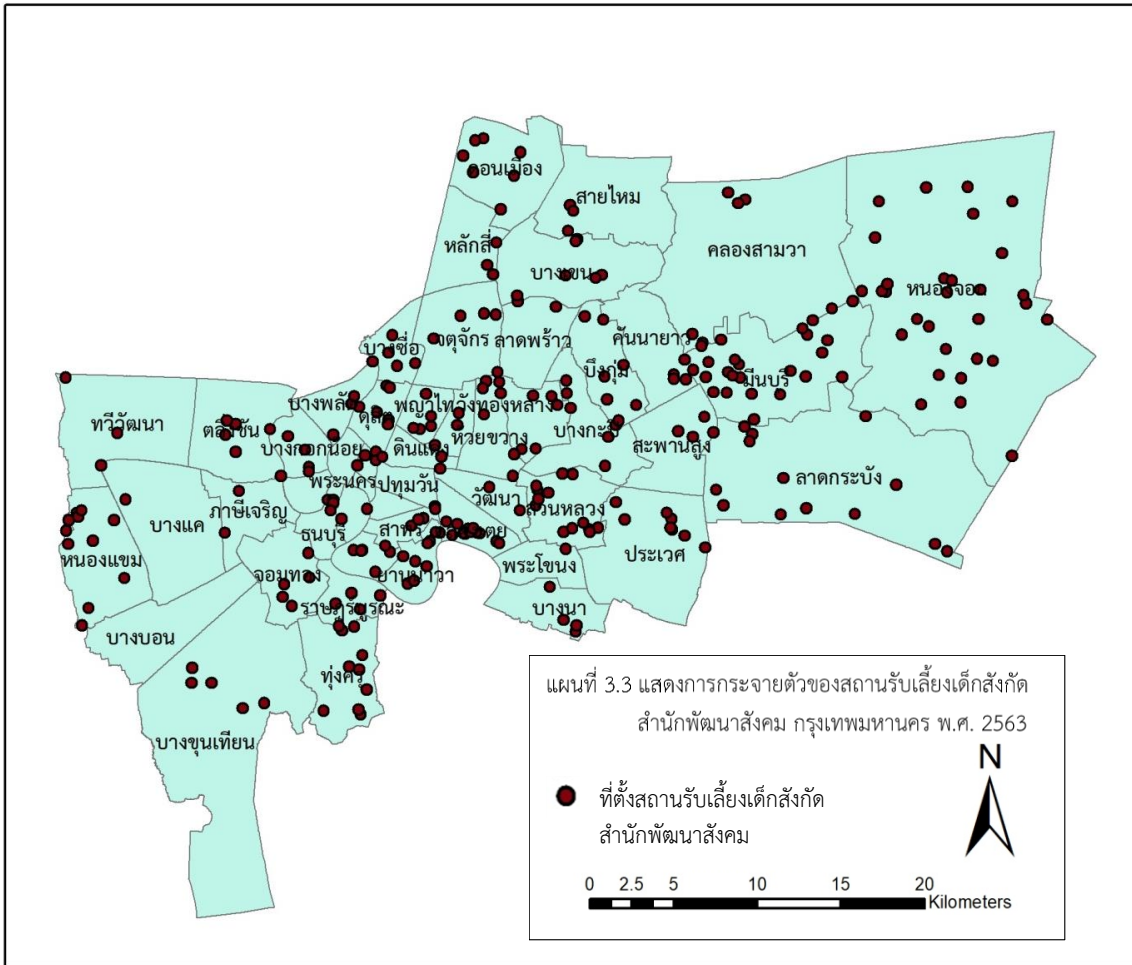

จำนวนสถานรับเลี้ยงเด็ก

การศึกษาลักษณะกระจายตัวของสถานรับเลี้ยงเด็กสังกัดสำนักพัฒนาสังคม กรุงเทพมหานคร พบว่า ปี พ.ศ. 2563 กรุงเทพมหานครมีสถานรับเลี้ยงเด็กสังกัดสำนักพัฒนาสังคมทั้งสิ้น จำนวน 286 แห่ง โดยมีมากที่สุดบริเวณกลุ่มเขตที่อยู่อาศัย เป็นสถานรับเลี้ยงเด็ก จำนวน 76 แห่ง ในกลุ่มเขตนี้ เขตที่มีจำนวนสถานรับเลี้ยงเด็กสังกัดสำนักพัฒนาสังคมมากที่สุด คือ เขตสวนหลวง จำนวน 13 แห่ง รองลงมา คือ เขตประเวศ จำนวน 9 แห่ง เขตบางเขน จำนวน 7 คน และเขตบึงกุ่ม เขตคันนายาว และเขตหลักสี่ มีเขตละ 6 แห่ง ตามลำดับ

พื้นที่ที่มีจำนวนสถานรับเลี้ยงเด็กสังกัดสำนักพัฒนาสังคมรองลงมา คือ กลุ่มเขตที่อยู่อาศัย ชานเมืองและเกษตรกรรมฝั่งตะวันออก มีจำนวน 75 แห่ง ในกลุ่มเขตนี้ เขตที่มีจำนวนสถานรับเลี้ยงเด็กสังกัดสำนักพัฒนาสังคมมากที่สุด คือ เขตหนองจอก จำนวน 31 แห่ง รองลงมา คือ เขตมีนบุรี จำนวน 22 แห่ง และเขตลาดกระบัง จำนวน 16 แห่ง ตามลำดับ โดยเขตคลองสามวามีเพียง 6 แห่ง

สำหรับพื้นที่ใจกลางเมืองย่านธุรกิจและพาณิชยกรรมนั้น มีการกระจายตัวของสถานรับเลี้ยงเด็กสังกัดสำนักพัฒนาสังคมรองลงมา กล่าวคือ มีจำนวน 62 แห่ง เขตที่มีมากที่สุด คือ เขตคลองเตย

จำนวน 14 แห่ง เขตยานนาวา จำนวน 9 แห่ง เขตห้วยขวาง จำนวน 8 แห่ง และเขตบางคอแหลม จำนวน 6 แห่ง ตามลำดับ

ตารางที่ 3.10 จำนวนสถานรับเลี้ยงเด็กสังกัดสำนักพัฒนาสังคม เรียงลำดับตามกลุ่มเขตการวางผังเมือง

ลำดับที่	พื้นที่	จำนวน (แห่ง)
1	พื้นที่อยู่อาศัย	76
2	พื้นที่อยู่อาศัยชานเมืองและเกษตรกรรมฝั่งตะวันออก	75
3	พื้นที่ศูนย์กลางธุรกิจและพาณิชยกรรม	62
4	พื้นที่อนุรักษ์ศิลปวัฒนธรรมและส่งเสริมการท่องเที่ยว	25
5	พื้นที่อยู่อาศัยชานเมืองและเกษตรกรรมฝั่งตะวันตกตอนบน	24
6	พื้นที่อยู่อาศัยชานเมืองและเกษตรกรรมฝั่งตะวันตกตอนล่าง	24

เมื่อพิจารณารายเขต พบว่า เขตหนองจอก เป็นเขตที่มีจำนวนสถานรับเลี้ยงเด็กสังกัดสำนักพัฒนาสังคมมากที่สุด จำนวน 31 แห่ง รองลงมา คือ เขตมีนบุรี จำนวน 22 แห่ง เขตลาดกระบัง จำนวน 16 แห่ง เขตคลองเตย จำนวน 14 แห่ง เขตสวนหลวง จำนวน 13 แห่ง และเขตหนองแขม จำนวน 12 แห่ง ตามลำดับ

ตารางที่ 3.11 จำนวนสถานรับเลี้ยงเด็กสังกัดสำนักพัฒนาสังคม เรียงลำดับตามเขต

ลำดับที่	เขต	จำนวน (แห่ง)
1	เขตหนองจอก	31
2	เขตมีนบุรี	22
3	เขตลาดกระบัง	16
4	เขตคลองเตย	14
5	เขตสวนหลวง	13
6	เขตหนองแขม	12

แผนภูมิที่ 3.10 แสดงจำนวนสถานรับเลี้ยงเด็ก สังกัดสำนักพัฒนาสังคม กรุงเทพมหานคร พ.ศ. 2563 (แห่ง)

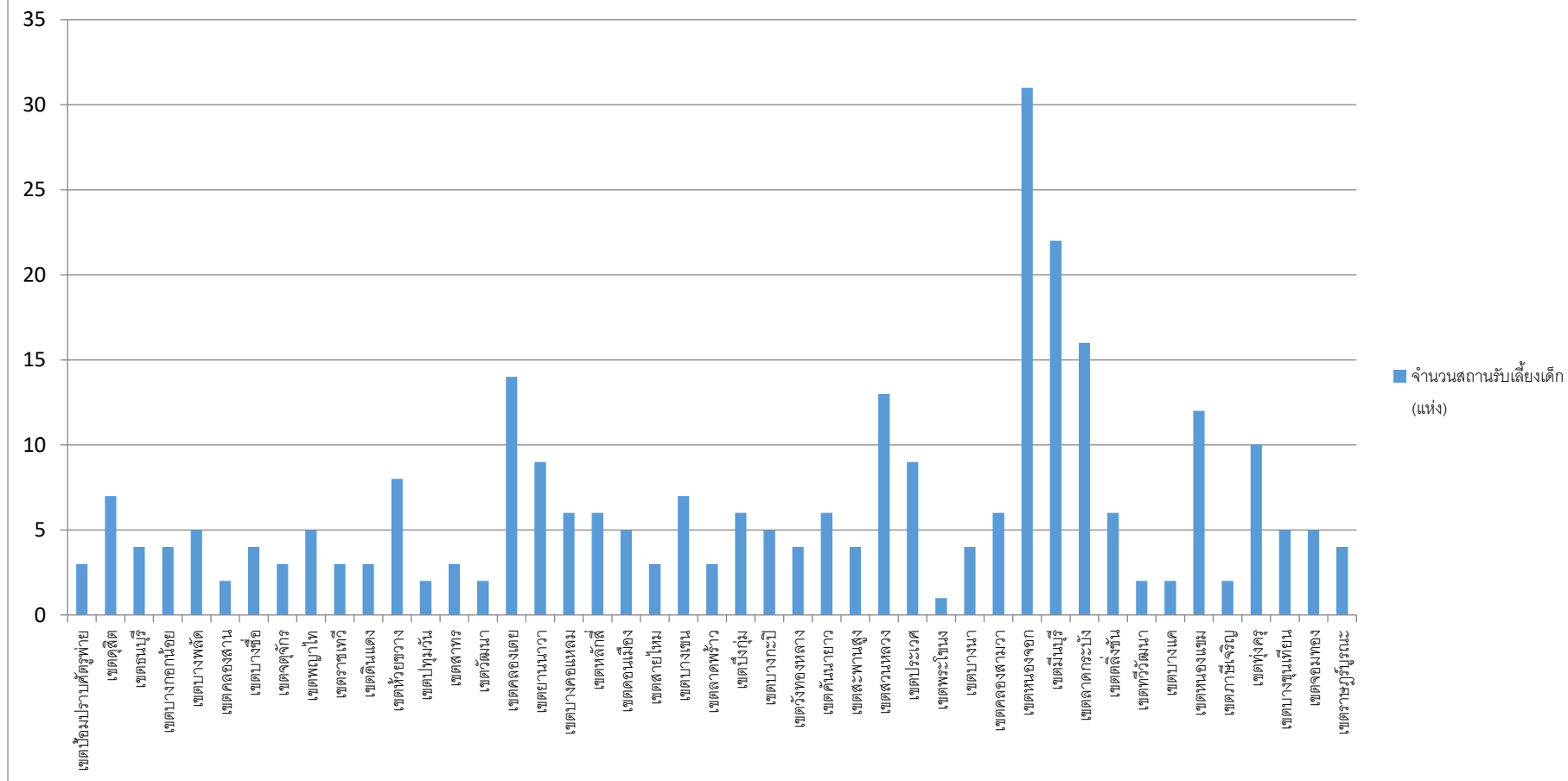

จำนวนเด็กในสถานรับเลี้ยงเด็ก

ปี พ.ศ. 2563 กรุงเทพมหานครมีเด็กที่เข้ารับบริการสถานรับเลี้ยงเด็กสังกัดสำนักพัฒนาสังคม จำนวน 21,972 คน คิดเป็นร้อยละ 7.22 ของจำนวนประชากรเด็กที่มีอายุตั้งแต่ 0 – 6 ปี ในเขตกรุงเทพมหานคร โดยมีมากที่สุดในกลุ่มเขตที่อยู่อาศัย มีเด็กที่เข้ารับบริการสถานรับเลี้ยงเด็กสังกัดสำนักพัฒนาสังคม จำนวน 7,027 คน ในกลุ่มเขตนี้ เขตที่มีสถานรับเลี้ยงเด็กสังกัดสำนักพัฒนาสังคมมากที่สุด คือ เขตสะพานสูง จำนวน 1,063 คน รองลงมา คือ เขตบึงกุ่ม จำนวน 978 คน และเขตสวนหลวง จำนวน 948 คน ตามลำดับ

กลุ่มเขตที่มีเด็กในสถานรับเลี้ยงเด็กเอกชนฯ หนาแน่นรองลงมา คือ กลุ่มเขตที่อยู่อาศัยชานเมือง และเกษตรกรรมฝั่งตะวันออก มีเด็กที่เข้ารับบริการจำนวน 5,426 คน ในกลุ่มเขตนี้มีมากที่สุดในเขตหนองจอก จำนวน 1,782 คน รองลงมา คือ เขตมีนบุรี จำนวน 1,731 คน และเขตลาดกระบัง จำนวน 1,252 คน ตามลำดับ

กลุ่มเขตศูนย์กลางธุรกิจและพาณิชยกรรม มีเด็กที่เข้ารับบริการจำนวน 3,555 คน ในกลุ่มเขตนี้มีมากที่สุดในเขตคลองเตย จำนวน 1,258 คน รองลงมา คือ เขตสาทร จำนวน 353 คน เขตห้วยขวาง จำนวน 321 คน และเขตบางคอแหลม จำนวน 287 คน ตามลำดับ

ตารางที่ 3.12 จำนวนเด็กในสถานรับเลี้ยงเด็กสังกัดสำนักพัฒนาสังคม เรียงลำดับตามกลุ่มเขตการวางผังเมือง

ลำดับที่	พื้นที่	จำนวน (คน)
1	พื้นที่อยู่อาศัย	7,027
2	พื้นที่อยู่อาศัยชานเมืองและเกษตรกรรมฝั่งตะวันออก	5,426
3	พื้นที่ศูนย์กลางธุรกิจและพาณิชยกรรม	3,555
4	พื้นที่อยู่อาศัยชานเมืองและเกษตรกรรมฝั่งตะวันตกตอนบน	3,346
5	พื้นที่อนุรักษ์ศิลปวัฒนธรรมและส่งเสริมการท่องเที่ยว	1,506
6	พื้นที่อยู่อาศัยชานเมืองและเกษตรกรรมฝั่งตะวันตกตอนล่าง	1,112

เมื่อพิจารณารายเขต พบว่า เขตที่มีเด็กที่เข้ารับบริการสถานรับเลี้ยงเด็กสังกัดสำนักพัฒนาสังคม มากที่สุดในกรุงเทพมหานคร คือ เขตหนองแขม จำนวน 1,841 คน รองลงมา คือ เขตหนองจอก จำนวน 1,782 คน เขตมีนบุรี จำนวน 1,731 คน เขตคลองเตย จำนวน 1,258 คน และเขตลาดกระบัง จำนวน 1,252 คน ตามลำดับ

ตารางที่ 3.13 จำนวนเด็กในสถานรับเลี้ยงเด็กสังกัดสำนักพัฒนาสังคม เรียงลำดับตามเขต

ลำดับที่	เขต	จำนวน (คน)
1	เขตหนองแขม	1,841
2	เขตหนองจอก	1,782
3	เขตมีนบุรี	1,731
4	เขตคลองเตย	1,258
5	เขตลาดกระบัง	1,252

แผนภูมิที่ 3.11 แสดงจำนวนเด็กที่รับบริการสถานรับเลี้ยงเด็ก สังกัดสำนักพัฒนาสังคม กรุงเทพมหานคร พ.ศ. 2563 (คน)

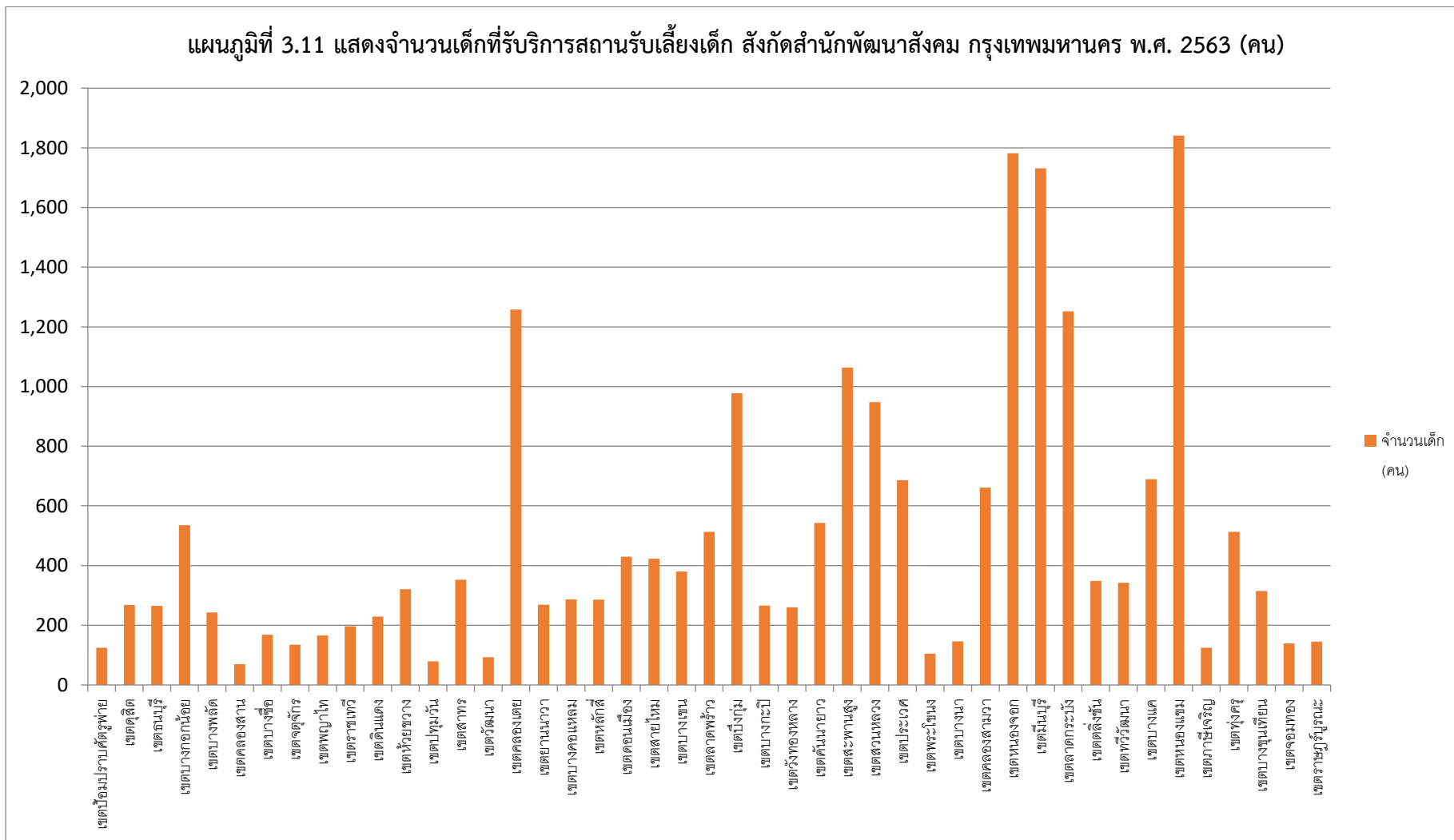

ความหนาแน่นของเด็กในสถานรับเลี้ยงเด็ก

เมื่อพิจารณาความหนาแน่นของเด็กในสถานรับเลี้ยงเด็กสังกัดสำนักพัฒนาสังคม กรุงเทพมหานคร พบว่า มีความหนาแน่นเฉลี่ย 76.83 คนต่อแห่ง โดยกลุ่มเขตที่อยู่อาศัยชานเมืองและเกษตรกรรมฝั่งตะวันตกตอนบน มีความหนาแน่นมากที่สุดเฉลี่ย 139.42 คนต่อแห่ง มากที่สุดในเขตบางแค มีความหนาแน่นเฉลี่ย 345 คนต่อแห่ง รองลงมา คือ เขตทวีวัฒนา มีความหนาแน่นเฉลี่ย 171 คนต่อแห่ง และเขตหนองแขม มีความหนาแน่นเฉลี่ย 153.42 คนต่อแห่ง

พื้นที่ที่มีความหนาแน่นของเด็กในสถานรับเลี้ยงเด็กสังกัดสำนักพัฒนาสังคมรองลงมา คือ กลุ่มเขตที่อยู่อาศัย มีความหนาแน่นเฉลี่ย 92.46 คนต่อแห่ง ในกลุ่มเขตนี้ เขตที่มีความหนาแน่นของเด็กในสถานรับเลี้ยงเด็กมากที่สุด คือ เขตสะพานสูง มีความหนาแน่นเฉลี่ยมากถึง 265.75 คนต่อแห่ง รองลงมา คือ เขตลาดพร้าว มีความหนาแน่นเฉลี่ย 171 คนต่อแห่ง เขตบึงกุ่ม มีความหนาแน่นเฉลี่ย 163 คนต่อแห่ง เขตสายไหม มีความหนาแน่นเฉลี่ย 141 คนต่อแห่ง และเขตพระโขนง มีความหนาแน่นเฉลี่ย 105 คนต่อแห่ง ตามลำดับ

กลุ่มเขตที่อยู่อาศัยชานเมืองและเกษตรกรรมฝั่งตะวันออก มีความหนาแน่นเฉลี่ย 72.35 คนต่อแห่ง ในกลุ่มเขตนี้ เขตที่มีความหนาแน่นของเด็กในสถานรับเลี้ยงเด็กมากที่สุด คือ เขตคลองสามวา มีความหนาแน่นเฉลี่ย 110.17 คนต่อแห่ง รองลงมา คือ เขตมีนบุรี มีความหนาแน่นเฉลี่ย 78.68 คนต่อแห่ง และเขตลาดกระบัง มีความหนาแน่นเฉลี่ย 78.25 คนต่อแห่ง ตามลำดับ

เป็นที่น่าสังเกตด้วยเช่นกันว่ากลุ่มเขตอนุรักษ์ศิลปวัฒนธรรมและส่งเสริมการท่องเที่ยว มีความหนาแน่นของเด็กในสถานรับเลี้ยงเด็กสังกัดสำนักพัฒนาสังคมใกล้เคียงกับกลุ่มเขตที่อยู่อาศัยชานเมืองและเกษตรกรรมฝั่งตะวันออก โดยมีความหนาแน่นเฉลี่ย 60.24 คนต่อแห่ง หนาแน่นมากที่สุดในเขตบางกอกน้อย ที่มีความหนาแน่นเฉลี่ยสูงถึง 133.75 คนต่อแห่ง รองลงมา คือ เขตธนบุรี มีความหนาแน่นเฉลี่ย 66.25 คนต่อแห่ง และเขตบางพลัด มีความหนาแน่นเฉลี่ย 48.60 คนต่อแห่ง ตามลำดับ

ตารางที่ 3.14 ความหนาแน่นของเด็กในสถานรับเลี้ยงเด็กสังกัดสำนักพัฒนาสังคม เรียงลำดับตามกลุ่มเขตการวางผังเมือง

ลำดับที่	พื้นที่	จำนวน (เฉลี่ย คน/แห่ง)
1	พื้นที่อยู่อาศัยชานเมืองและเกษตรกรรมฝั่งตะวันตกตอนบน	139.42
2	พื้นที่อยู่อาศัย	92.46
3	พื้นที่อยู่อาศัยชานเมืองและเกษตรกรรมฝั่งตะวันออก	72.35
4	พื้นที่อนุรักษ์ศิลปวัฒนธรรมและส่งเสริมการท่องเที่ยว	60.24
5	พื้นที่ศูนย์กลางธุรกิจและพาณิชยกรรม	57.34
6	พื้นที่อยู่อาศัยชานเมืองและเกษตรกรรมฝั่งตะวันตกตอนล่าง	46.33

เมื่อพิจารณารายเขต พบว่า เขตที่มีความหนาแน่นของสถานรับเลี้ยงเด็กสังกัดสำนักพัฒนาสังคม มากที่สุดในกรุงเทพมหานคร คือ เขตบางแค มีความหนาแน่นเฉลี่ย 345.00 คนต่อแห่ง รองลงมา คือ เขตสะพานสูง มีความหนาแน่นเฉลี่ย 265.75 คนต่อแห่ง เขตลาดพร้าวและเขตทวีวัฒนา มีความหนาแน่นเฉลี่ย 171.00 คนต่อแห่ง เขตบึงกุ่ม ความหนาแน่นเฉลี่ย 163.00 คนต่อแห่ง และเขตหนองแขม มีความหนาแน่นเฉลี่ย 153.42 คนต่อแห่ง ตามลำดับ

ตารางที่ 3.15 ความหนาแน่นของเด็กในสถานรับเลี้ยงเด็กสังกัดสำนักพัฒนาสังคม เรียงลำดับตามเขต

ลำดับที่	เขต	จำนวน (เฉลี่ย คน/แห่ง)
1	เขตบางแค	345.00
2	เขตสะพานสูง	265.75
3	เขตลาดพร้าว	171.00
4	เขตทวีวัฒนา	171.00
5	เขตบึงกุ่ม	163.00
6	เขตหนองแขม	153.42

แผนภูมิที่ 3.12 แสดงความหนาแน่นของเด็กในสถานรับเลี้ยงเด็กสถานรับเลี้ยงเด็กสังกัดสำนักพัฒนาสังคม กรุงเทพมหานคร พ.ศ. 2563 (คน/แห่ง)

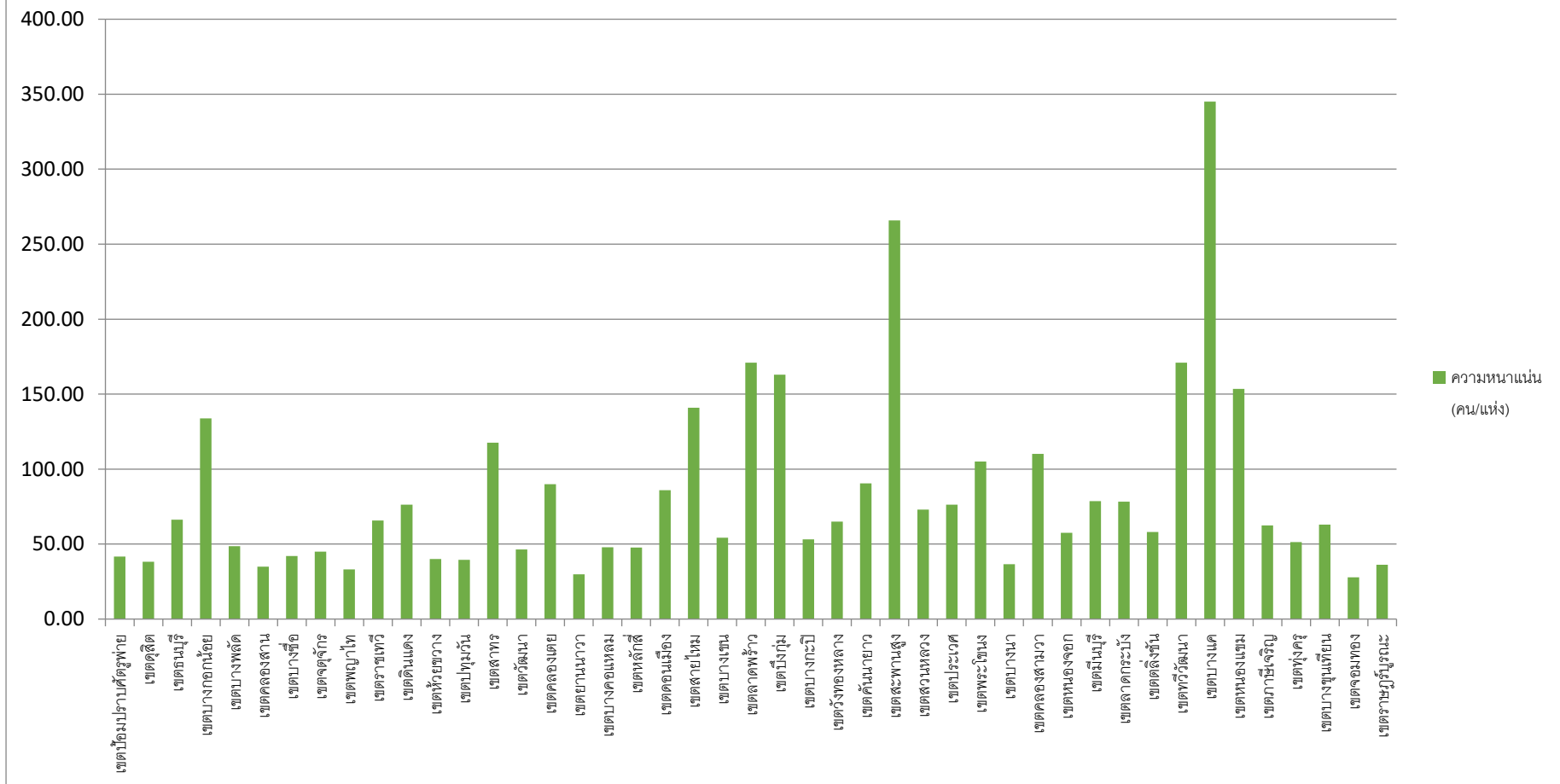

3.5 การวิเคราะห์รัศมีการให้บริการตามมาตรฐานผังเมืองของกรุงเทพมหานคร

กรมโยธาธิการและผังเมืองได้กำหนดเกณฑ์การใช้ประโยชน์ที่ดินประเภทบริการสถาบันการศึกษาระดับอนุบาล (อายุ 3 – 6 ปี) ว่าควรมีรัศมีการให้บริการระยะไม่เกิน 500 เมตร การศึกษาความเพียงพอของสถานรับเลี้ยงเด็กในเขตกรุงเทพมหานครจากรัศมีการนี้ จึงจะนำเกณฑ์รัศมีการของโรงเรียนอนุบาลมาใช้ในการประเมิน เนื่องจากรายงานฉบับสมบูรณ์ โครงการจัดทำมาตรฐานด้านผังเมืองของกรุงเทพมหานครไม่ได้มีกำหนดไว้สำหรับสถานรับเลี้ยงเด็ก

การศึกษารัศมีการของสถานรับเลี้ยงเด็กในเขตกรุงเทพมหานคร พ.ศ. 2563 พบว่า ในกลุ่มเขตศูนย์กลางธุรกิจและพาณิชยกรรม กลุ่มเขตอนุรักษ์ศิลปวัฒนธรรมและส่งเสริมการท่องเที่ยว รวมไปถึงกลุ่มเขตที่อยู่อาศัยในบางเขต เช่น เขตสวนหลวง เขตบึงกุ่ม เขตบางกะปิ เขตวังทองหลาง มีรัศมีการที่ครอบคลุม ในขณะที่พื้นที่ชานเมืองรอบนอกในกลุ่มเขตที่อยู่อาศัยชานเมืองและเกษตรกรรมฝั่งตะวันออก กลุ่มเขตที่อยู่อาศัยชานเมืองและเกษตรกรรมฝั่งตะวันตกตอนบน และกลุ่มเขตที่อยู่อาศัยชานเมืองและเกษตรกรรมฝั่งตะวันตกตอนล่าง ยังถือว่ารัศมีการให้บริการไม่ครอบคลุม

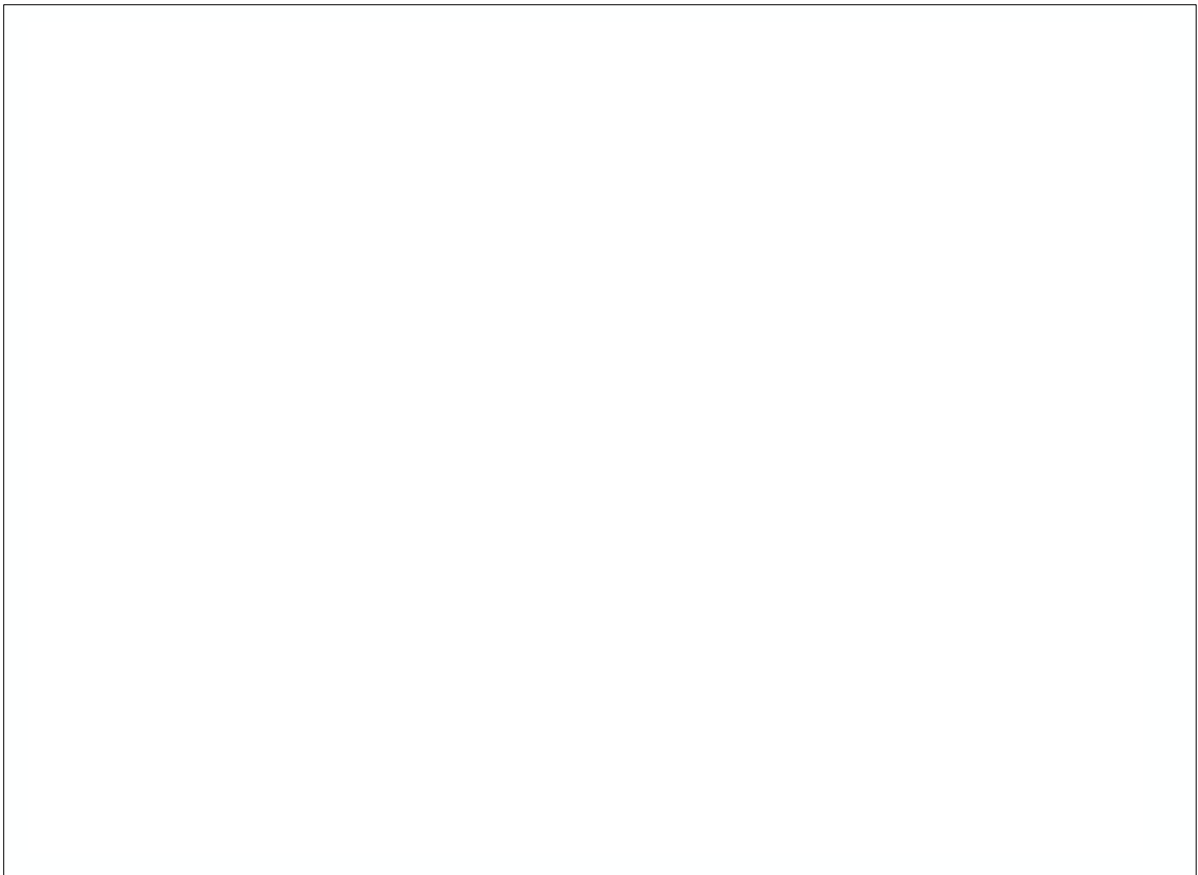

อย่างไรก็ตาม ปัจจัยในการเลือกใช้บริการสถานรับเลี้ยงเด็กในด้านสภาพแวดล้อมและสถานที่ โดยเฉพาะอย่างยิ่งใกล้ที่ทำงานของผู้ปกครองเป็นปัจจัยที่มีส่วนสำคัญ โดยแนวโน้มที่ผู้ปกครองจะเลือกใช้บริการสถานรับเลี้ยงเด็กที่ตั้งอยู่ใกล้สถานที่ทำงานของผู้ปกครองมากกว่าใกล้บ้าน ซึ่งแหล่งงานของ

กรุงเทพมหานครส่วนใหญ่หนาแน่นอยู่ใจกลางเมือง บริเวณกลุ่มเขตศูนย์กลางธุรกิจและพาณิชยกรรม สอดคล้องกับสภาพการกระจายตัวของสถานรับเลี้ยงเด็กเอกชนและของภาครัฐที่ศึกษาในข้างต้น โดยเมื่อพิจารณาว่ามีบริการ พบว่า บริเวณใจกลางเมืองมีรับบริการที่ค่อนข้างครอบคลุม อย่างไรก็ตาม เมื่อพิจารณาความหนาแน่นของเด็กในจำนวนสถานรับเลี้ยงเด็กควบคู่ไปด้วย พบว่า ในกลุ่มเขตศูนย์กลางธุรกิจและพาณิชยกรรม กลุ่มเขตที่อยู่อาศัย และกลุ่มเขตที่อยู่อาศัยชานเมืองและเกษตรกรรมฝั่งตะวันออก ยังมีความหนาแน่นของเด็กในจำนวนสถานรับเลี้ยงเด็กที่สูง โดยเฉพาะเขตสะพานสูง เขตสายไหม เขตบางแค เขตหนองแขม เขตลาดพร้าว เขตบึงกุ่ม และเขตบางกอกน้อย จึงอาจต้องส่งเสริมการเพิ่มจำนวนสถานรับเลี้ยงเด็กในพื้นที่ดังกล่าวมากขึ้นได้อีก

3.6 แนวโน้มการขยายตัวของสถานรับเลี้ยงเด็กในเขตกรุงเทพมหานคร

ในการวิเคราะห์แนวโน้มการขยายตัวของสถานรับเลี้ยงเด็กในเขตกรุงเทพมหานครนี้ จำเป็นที่จะต้องศึกษาข้อมูลต่าง ๆ ประกอบ โดยจากรายงานฉบับสมบูรณ์ โครงการจัดทำมาตรฐานด้านผังเมืองของกรุงเทพมหานคร ได้กล่าวถึงมาตรฐานความต้องการพื้นที่เพื่อการใช้สอยประเภทต่าง ๆ ของกรุงเทพมหานคร ระบุว่าความต้องการพื้นที่สาธารณูปการโดยพื้นฐานทั่วไปจะพิจารณาจากจำนวนประชากรตามการคาดการณ์ในอนาคต รวมถึงความหนาแน่นของประชากร ประกอบกับการศึกษาวิเคราะห์แนวโน้มการเปลี่ยนแปลงทางเศรษฐกิจและสังคม ซึ่งจะส่งผลต่อความต้องการสาธารณูปการในปริมาณและคุณภาพที่แตกต่างกัน

3.6.1 ภาพรวมสถานการณ์ประชากร

ประชากรของไทยในอดีตมีอัตราการเพิ่มขึ้นตามธรรมชาติต่ำ เป็นผลมาจากอัตราการเกิดและอัตราการตายอยู่ในระดับใกล้เคียงกัน ตั้งแต่สมัยรัชกาลที่ 5 เรื่อยมา ได้มีการพัฒนาทางด้านสาธารณสุขและสุขภาพ ทำให้อัตราการตายลดต่ำลงอย่างมาก ส่งผลให้อัตราการเพิ่มของประชากรไทยเพิ่มขึ้นอย่างรวดเร็ว จาก 26 ล้านคน ในปี 2503 เป็น 34 ล้านคน ในปี 2513 นั่นหมายถึงไทยมีประชากรเพิ่มขึ้นถึง 8 ล้านคนในช่วง 10 ปี (ปี 2503-2513) ในช่วงนั้นอัตราเจริญพันธุ์รวม หรือจำนวนบุตรที่ผู้หญิงคนหนึ่งจะมีตลอดวัยเจริญพันธุ์ของตน มีค่าเฉลี่ยมากกว่า 5 คน ทำให้รัฐบาลไทยในขณะนั้นมองว่าหากมีจำนวนประชากรมากเกินไป อาจกลายเป็นอุปสรรคต่อการพัฒนาเศรษฐกิจและสังคมของประเทศ จึงได้ประกาศนโยบายควบคุมจำนวนประชากร เพื่อชะลออัตราการเพิ่มประชากรให้ต่ำลง ด้วยการชะลอการเกิดผ่านโครงการวางแผนครอบครัวด้วยความสมัครใจ การคุมกำเนิดสมัยใหม่ เช่น ยาเม็ดคุมกำเนิด ห่วงอนามัย ยาฉีดคุมกำเนิด การทำหมัน เป็นต้น ซึ่งได้แพร่หลายในสมัยนั้น อาจกล่าวได้ว่านโยบายนี้ประสบความสำเร็จเป็นอย่างมาก โดยรายงานการสำรวจอนามัยเจริญพันธุ์ พ.ศ. 2552 รายงานว่าอัตราการคุมกำเนิดมีแนวโน้มเพิ่มสูงขึ้น จากร้อยละ 14.8 ในปี พ.ศ. 2512 เป็นร้อยละ 73.5 ในปี พ.ศ. 2545

อีกทั้งด้วยสภาพเศรษฐกิจ สังคม และเทคโนโลยีที่เจริญก้าวหน้าในปัจจุบัน ทำให้ประชากรมีการปรับเปลี่ยนพฤติกรรมในเรื่องการมีบุตร เพราะคู่สามีภรรยาเริ่มมีความคิดเชิงเหตุผลต่อการมีบุตรมากขึ้น โดยคำนึงถึงความสำเร็จในอาชีพการงาน ภาวะเศรษฐกิจ การรับภาระเลี้ยงดูบุตร หรือความคาดหวังว่าเมื่อ

มีบุตรแล้วจะต้องเลี้ยงดูบุตรอย่างมีคุณภาพ ดังนั้น หากครอบครัวที่ไม่พร้อมที่จะเลี้ยงดูบุตรอย่างเต็มที่ ซึ่งเลือกใช้วิธีการคุมกำเนิดไปก่อน ส่งผลให้อัตราการเกิดที่ผ่านมาลดต่ำลงอย่างรวดเร็ว

โครงสร้างอายุ - เพศ ของประชากรช่วง พ.ศ. 2553 – 2583 จากผลการคาดประมาณ ประชากรในรายงานต่าง ๆ สามารถสรุปได้ว่า โครงสร้างอายุ-เพศ ของประชากรจะเพิ่มความเป็นสังคมสูงวัย ขึ้นเรื่อย ๆ โดยสัดส่วนของ ประชากรทั้งชายและหญิงวัยเยาว์หรือเด็ก (อายุต่ำกว่า 15 ปี) และวัยทำงาน (อายุ 15 – 59 ปี) ลดลงอย่างต่อเนื่อง คาดว่าประชากรวัยเด็กลดจากประมาณร้อยละ 20 ใน พ.ศ. 2553 เหลือประมาณร้อยละ 13 ใน พ.ศ. 2583 และประชากรวัยทำงานลดจากประมาณร้อยละ 67 ลงเหลือประมาณร้อยละ 56 ในช่วงเวลาเดียวกัน ตรงข้ามกับสัดส่วนประชากรสูงวัย (อายุ 60 ปีขึ้นไป) ที่เพิ่มขึ้นอย่างต่อเนื่อง จากประมาณร้อยละ 13 ใน พ.ศ. 2553 เป็นประมาณร้อยละ 31 ใน พ.ศ. 2583

นอกจากนี้ จากข้อมูลการคาดประมาณประชากรของประเทศไทย ปี พ.ศ. 2558 - 2573 ของกระทรวงพัฒนาสังคมและความมั่นคงของมนุษย์ พบว่า ในปี พ.ศ. 2563 ประเทศไทยอยู่ในสถานการณ์ “สังคมสูงวัย” (Aged society) โดยคาดการณ์ว่าในปี พ.ศ. 2564 ประเทศไทยจะเข้าสู่ “สังคมสูงวัยอย่างสมบูรณ์” (Completed aged society) สำหรับกรุงเทพมหานครพบว่า ในปี พ.ศ. 2563 อยู่ในสถานการณ์ “สังคมสูงวัย” (Aged society) เช่นเดียวกัน โดยคาดการณ์ว่าภายในปี พ.ศ. 2568 จะเข้าสู่ “สังคมสูงวัยอย่างสมบูรณ์” (Completed aged society)

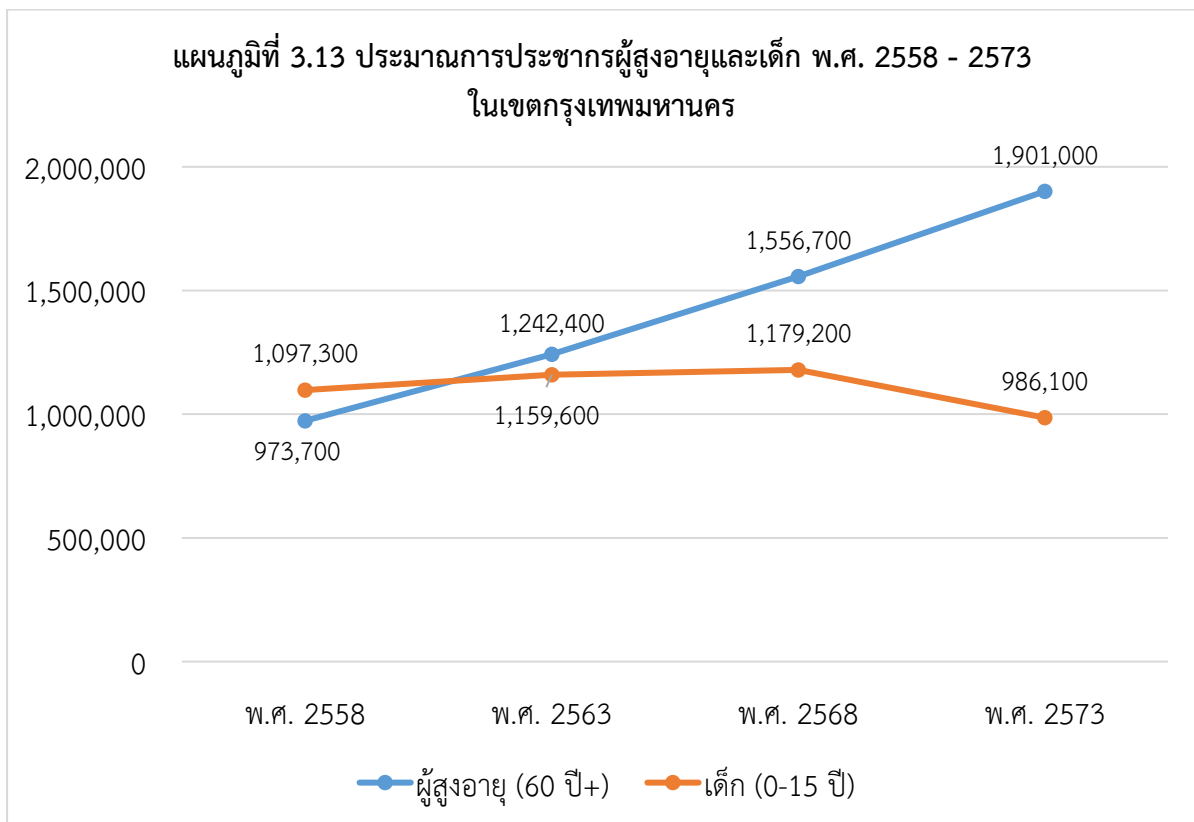

จากแผนภูมิ จะเห็นว่า ในปี พ.ศ. 2558 กรุงเทพมหานครมีจำนวนประชากรผู้สูงอายุ (60 ปี+) จำนวน 973,700 คน และเพิ่มสูงขึ้นเป็น 1,242,400 คน ในปี พ.ศ. 2563 โดยประมาณการว่าในปี พ.ศ. 2568 จะมีจำนวน 1,556,700 คน และปี พ.ศ. 2573 มีจำนวน 1,901,000 คน ตามลำดับ ในขณะที่จำนวนประชากรเด็ก (0-15 ปี) มีจำนวน 1,097,300 คน ในปี พ.ศ. 2558 และจำนวน 1,159,600 คน ในปี พ.ศ. 2563 โดยประมาณการว่าในปี พ.ศ. 2568 จะมีจำนวน 1,179,200 คน และปี พ.ศ. 2573 มีจำนวนลดลงเหลือ 986,100 คน

ทั้งนี้ เมื่อคำนวณเป็นดัชนีการสูงวัย พบว่า ดัชนีการสูงวัยในเขตกรุงเทพมหานครจะเพิ่มขึ้นอย่างต่อเนื่อง โดยในปี พ.ศ. 2558 มีค่าดัชนีการสูงวัยอยู่ที่ร้อยละ 88.74 พ.ศ. 2563 ร้อยละ 107.14 พ.ศ. 2568 ร้อยละ 132.01 และ พ.ศ. 2573 ร้อยละ 192.78 ตามลำดับ กล่าวคือ ดัชนีการสูงวัยปี พ.ศ. 2573 จะเพิ่มขึ้นจากปี พ.ศ. 2558 มากกว่า 2 เท่า

เมื่อพิจารณาข้อมูลประชากรที่มีอายุ <1 - 6 ปี ที่มีชื่ออยู่ในทะเบียนบ้าน ในเขตกรุงเทพมหานคร พ.ศ. 2554 - 2563 รายเขตจากข้อมูลของสำนักบริหารการทะเบียน กรมการปกครอง กระทรวงมหาดไทย พบว่า พ.ศ. 2554 กรุงเทพมหานครมีจำนวนประชากรที่มีอายุ <1 - 6 ปี จำนวน 395,402 คน ส่วน พ.ศ. 2563 มีจำนวน 304,397 คน กล่าวคือ ปี พ.ศ. 2563 ลดลงจากปี พ.ศ. 2554 จำนวน 91,005 คน คิดเป็นอัตราการเปลี่ยนแปลงเฉลี่ยร้อยละ 2.56 คนต่อปี นอกจากนี้ เมื่อพิจารณารายเขต จะพบว่าลดลงทุกเขต โดยเฉพาะกลุ่มเขตเมืองชั้นใน ซึ่งเขตสัมพันธวงศ์ มีอัตราการเปลี่ยนแปลงลดลงเฉลี่ยมากที่สุดร้อยละ 4.77 ต่อปี รองลงมา คือ เขตพระนคร มีอัตราการเปลี่ยนแปลงลดลงเฉลี่ยร้อยละ 4.51 ต่อปี เขตธนบุรี มีอัตราการเปลี่ยนแปลงลดลงเฉลี่ยร้อยละ 4.42 ต่อปี เขตดุสิต มีอัตราการเปลี่ยนแปลงลดลงเฉลี่ยร้อยละ 4.41 ต่อปี เขตบางนา มีอัตราการเปลี่ยนแปลงลดลงเฉลี่ยร้อยละ 4.33 ต่อปี และเขตปทุมวัน มีอัตราการเปลี่ยนแปลงลดลงเฉลี่ยร้อยละ 4.26 ต่อปี ตามลำดับ

ตารางที่ 3.16 จำนวนประชากรกรุงเทพมหานคร อายุ <1 - 6 ปี รายเขต พ.ศ. 2554 - 2563 (หน่วย : คน)

เขตการปกครอง	จำนวน		การเปลี่ยนแปลง	
	2554	2563	จำนวน	อัตราการเปลี่ยนแปลงเฉลี่ย (ร้อยละต่อปี)
กรุงเทพมหานคร	395,402	304,397	-91,005	-2.56
พื้นที่อนุรักษ์ศิลปวัฒนธรรม และส่งเสริมการท่องเที่ยว	39,114	24,651	-14,463	-4.11
เขตพระนคร	2,650	1,575	-1,075	-4.51
เขตป้อมปราบศัตรูพ่าย	2,434	1,578	-856	-3.91
เขตสัมพันธวงศ์	1,201	685	-516	-4.77
เขตดุสิต	5,445	3,282	-2,163	-4.41
เขตธนบุรี	7,323	4,413	-2,910	-4.42

เขตการปกครอง	จำนวน		การเปลี่ยนแปลง	
	2554	2563	จำนวน	อัตราการเปลี่ยนแปลงเฉลี่ย (ร้อยละต่อปี)
เขตบางกอกน้อย	6,150	3,963	-2,187	-3.95
เขตบางกอกใหญ่	4,131	2,650	-1,481	-3.98
เขตบางพลัด	5,547	3,779	-1,768	-3.54
เขตคลองสาน	4,233	2,726	-1,507	-3.96
พื้นที่ศูนย์กลางธุรกิจและ พาณิชยกรรม	70,514	50,813	-19,701	-3.10
เขตบางซื่อ	7,648	5,206	-2,442	-3.55
เขตจตุจักร	9,250	7,149	-2,101	-2.52
เขตพญาไท	4,154	3,166	-988	-2.64
เขตราชเทวี	3,889	2,721	-1,168	-3.34
เขตดินแดง	7,762	5,291	-2,471	-3.54
เขตห้วยขวาง	5,007	4,503	-504	-1.12
เขตปทุมวัน	2,762	1,702	-1,060	-4.26
เขตบางรัก	2,019	1,448	-571	-3.14
เขตสาทร	4,640	3,243	-1,397	-3.35
เขตวัฒนา	4,462	3,551	-911	-2.27
เขตคลองเตย	7,274	4,903	-2,371	-3.62
เขตยานนาวา	5,483	3,980	-1,503	-3.05
เขตบางคอแหลม	6,164	3,950	-2,214	-3.99
พื้นที่อยู่อาศัย	130,153	104,553	-25,600	-2.19
เขตหลักสี่	6,968	4,917	-2,051	-3.27
เขตดอนเมือง	11,584	9,311	-2,273	-2.18
เขตสายไหม	14,352	13,148	-1,204	-0.93
เขตบางเขน	13,322	9,879	-3,443	-2.87
เขตลาดพร้าว	7,858	5,934	-1,924	-2.72
เขตบึงกุ่ม	10,304	7,483	-2,821	-3.04
เขตบางกะปิ	10,707	7,936	-2,771	-2.88
เขตวังทองหลาง	7,647	5,544	-2,103	-3.06

เขตการปกครอง	จำนวน		การเปลี่ยนแปลง	
	2554	2563	จำนวน	อัตราการเปลี่ยนแปลงเฉลี่ย (ร้อยละต่อปี)
เขตคันนายาว	6,534	5,050	-1,484	-2.52
เขตสะพานสูง	6,439	6,177	-262	-0.45
เขตสวนหลวง	8,338	7,762	-576	-0.77
เขตประเวศ	13,875	13,401	-474	-0.38
เขตพระโขนง	5,657	4,001	-1,656	-3.25
เขตบางนา	6,568	4,010	-2,558	-4.33
พื้นที่อยู่อาศัยชานเมืองและ เกษตรกรรมฝั่งตะวันออก	58,896	51,014	-7,882	-1.49
เขตคลองสามวา	15,644	14,847	-797	-0.57
เขตหนองจอก	16,187	13,910	-2,277	-1.56
เขตมีนบุรี	12,500	9,565	-2,935	-2.61
เขตลาดกระบัง	14,565	12,692	-1,873	-1.43
พื้นที่อยู่อาศัยชานเมืองและ เกษตรกรรมฝั่งตะวันตก ตอนบน	46,896	34,953	-11,943	-2.83
เขตตลิ่งชัน	7,047	5,050	-1,997	-3.15
เขตทวีวัฒนา	5,277	4,063	-1,214	-2.56
เขตบางแค	13,426	10,270	-3,156	-2.61
เขตหนองแขม	12,272	9,153	-3,119	-2.82
เขตภาษีเจริญ	8,874	6,417	-2,457	-3.08
พื้นที่อยู่อาศัยชานเมืองและ เกษตรกรรมฝั่งตะวันตก ตอนล่าง	49,829	38,413	-11,416	-2.55
เขตทุ่งครุ	9,426	7,638	-1,788	-2.11
เขตบางบอน	8,806	6,019	-2,787	-3.52
เขตบางขุนเทียน	14,374	12,853	-1,521	-1.18
เขตจอมทอง	10,848	7,633	-3,215	-3.29
เขตราษฎร์บูรณะ	6,375	4,270	-2,105	-3.67

นอกจากนี้ เมื่อพิจารณาข้อมูลจำนวนประชากรเด็กที่มีอายุ <1 - 6 ปี ในเขตกรุงเทพมหานคร ระหว่างปี พ.ศ. 2554 - 2563 เป็นรายปี พบว่า ประชากรเด็กที่มีอายุ <1 - 6 ปี มีแนวโน้มลดลงทุกปี

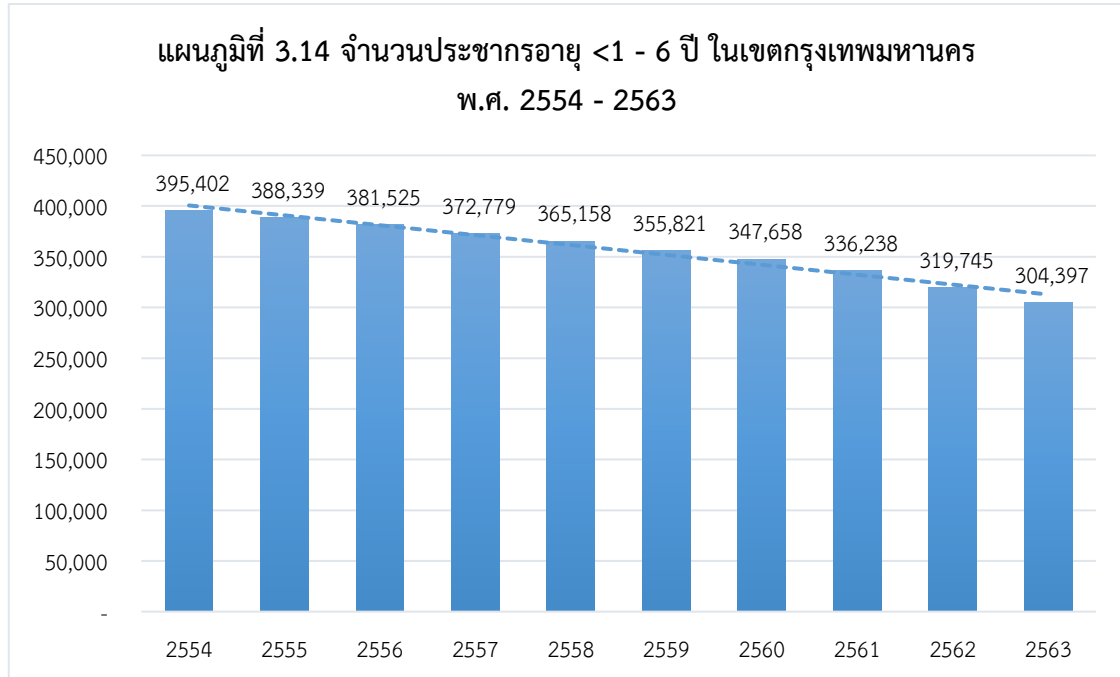

3.6.2 อัตราการเจริญพันธุ์

ช่วงหลายสิบปีที่ผ่านมาผู้หญิงจำนวนมากมีบุตรจำนวนน้อยลง กล่าวคือ ในปี พ.ศ. 2507 ผู้หญิงวัยเจริญพันธุ์อายุ 15-49 ปี มีจำนวนบุตรเฉลี่ยอยู่ที่ 6.3 คนต่อสตรี 1 คน แต่ในปี พ.ศ. 2562 - 2564 พบว่า ผู้หญิงวัยเจริญพันธุ์มีจำนวนบุตรโดยเฉลี่ยลดลงเหลือเพียง 1.5 คน ต่อสตรี 1 คน

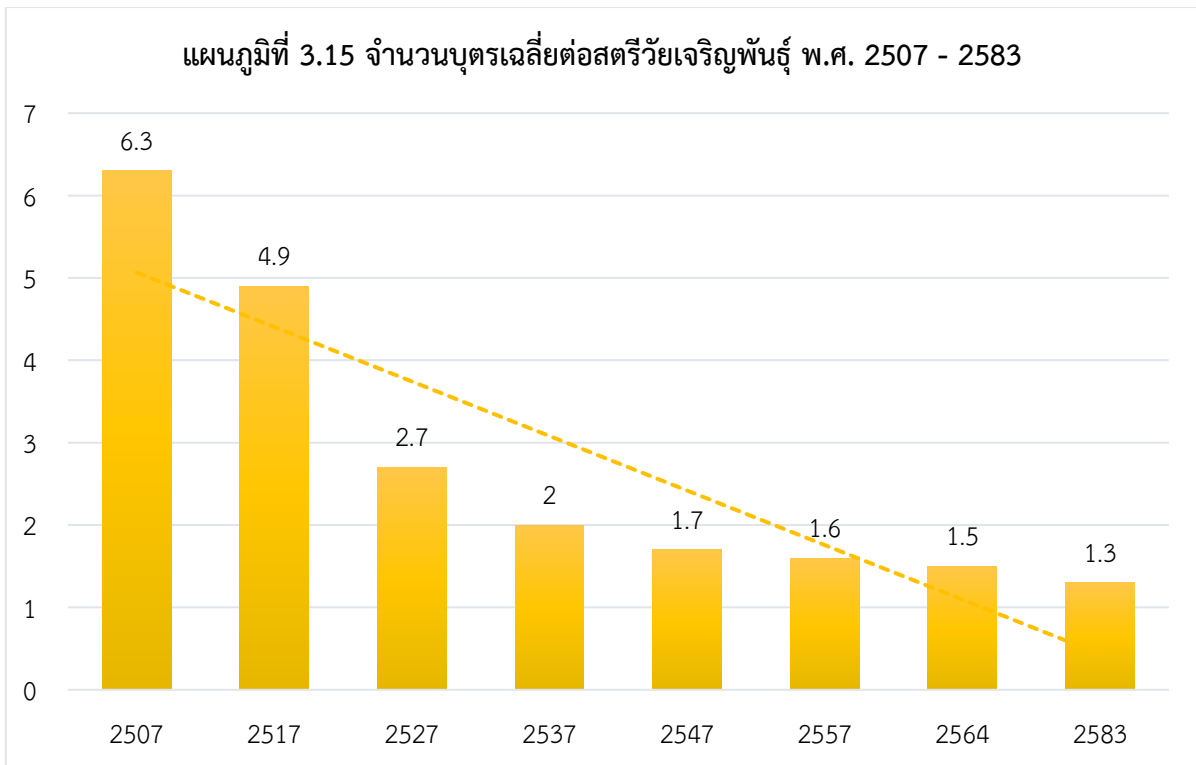

การเปลี่ยนแปลงสภาพของผู้หญิงในสังคมไทยในปัจจุบัน ที่มีระดับการศึกษาเพิ่มสูงขึ้น และมีส่วนร่วมในตลาดแรงงานในระบบมากขึ้น ทำให้การมีบุตรเป็นสิ่งที่ผู้หญิงคิดทบทวนว่าจะมีหรือไม่ จากผลการศึกษาพบว่า ในปี พ.ศ. 2555 ผู้หญิงที่แต่งงานแล้วที่อยู่ในวัยเจริญพันธุ์ มีเพียงร้อยละ 18.83 เท่านั้นที่อยากจะมีบุตรในอนาคต แต่หากพิจารณาในกลุ่มผู้หญิงที่แต่งงานแล้วแต่ยังไม่มีบุตร พบว่า กว่าร้อยละ 36.91 ไม่ต้องการมีบุตรในอนาคตเลย หรือจากสถิติการเกิดของสำนักนโยบายและยุทธศาสตร์ สำนักงานปลัดกระทรวงสาธารณสุข ที่พบว่า ในช่วงปี พ.ศ. 2550 – 2554 กว่าร้อยละ 50 ของผู้หญิงจะมีบุตรคนที่ 1 ในขณะที่บุตรคนที่ 2 ลดเหลือประมาณร้อยละ 30 ส่วนบุตรคนที่ 3 ลดลงเหลือเพียงร้อยละ 10 เท่านั้น

ยิ่งไปกว่านั้น มีการคาดประมาณว่า หากแนวโน้มยังคงเป็นเช่นนี้ต่อไป จำนวนบุตรเฉลี่ยของผู้หญิงวัยเจริญพันธุ์ จะลดลงอย่างต่อเนื่องจนเหลือเพียง 1.3 คน ภายในปี พ.ศ. 2583 หากไม่มีมาตรการกระตุ้นเสริมใด ๆ นำมาใช้แล้ว ก็มีแนวโน้มว่าประเทศไทยจะยังคงมีจำนวนเด็กเกิดใหม่ลดลงเช่นนี้เรื่อย ๆ ซึ่งหมายความว่าจำนวนครอบครัวเดี่ยวที่มีบุตรจะยังคงลดลงอย่างต่อเนื่องในอนาคต

นอกจากนี้ สำหรับกรุงเทพมหานคร จากข้อมูลรายงานสถานการณ์ประชากรไทย พ.ศ. 2558 ชี้ให้เห็นว่า ผู้หญิงเคยสมรสในกรุงเทพมหานครต้องการมีจำนวนบุตรเฉลี่ยน้อยที่สุดในประเทศ เฉลี่ย 1.69 คน

ตารางที่ 3.17 จำนวนบุตรเฉลี่ยที่ต้องการของหญิงเคยสมรสอายุ 15-49 ปี จำแนกตามภาค พ.ศ. 2558

เขตการปกครองและภาค	จำนวนบุตรเฉลี่ยที่ต้องการ
กรุงเทพมหานคร	1.69
ภาคกลาง	1.72
ภาคเหนือ	1.75
ภาคตะวันออกเฉียงเหนือ	2.08
ภาคใต้	2.33

นอกจากนี้ รายงานสถานการณ์ประชากรไทย พ.ศ. 2558 ยังระบุว่า โดยภาพรวมแล้ว อัตราเด็กเกิดใหม่ทั่วประเทศในแต่ละปีลดลงอย่างต่อเนื่อง ซึ่งในช่วงปี พ.ศ. 2545 - 2557 มีจำนวนเฉลี่ยเกือบปีละ 800,000 ราย และมีการคาดประมาณว่าหากแนวโน้มยังเป็นเช่นนี้ จำนวนการเกิดจะลดเหลือต่ำกว่า 500,000 ราย ภายใน 25 ปีข้างหน้า

จากผลทางสถิติเหล่านี้ เป็นตัวสะท้อนทัศนคติของผู้หญิงในปัจจุบันได้เป็นอย่างดีว่าต้องการที่จะมีบุตรในจำนวนที่น้อยลงหรือไม่ต้องการมีบุตรเลย ซึ่งสาเหตุที่เป็นเช่นนี้งานวิจัย เรื่อง“แนวทางมาตรการส่งเสริมการมีบุตรสำหรับประเทศไทยในปัจจุบัน” ชี้ว่า เหตุผลหลักที่คนในยุคนี้ไม่อยากมีบุตร คือปัจจัยด้านการเงินและเวลาที่มีอย่างจำกัด เนื่องจากทุกวันนี้การเลี้ยงดูบุตรมุ่งเน้นเรื่องคุณภาพมากขึ้น โดยเฉพาะในด้านคุณภาพสังคม คุณภาพการศึกษา และคุณภาพชีวิตโดยรวม ซึ่งการเลี้ยงดูบุตรให้มีคุณภาพในยุคนี้จำเป็นต้องใช้เงินและเวลามากเพียงพอ หรืออาจกล่าวได้ว่าผู้หญิงในปัจจุบันให้ความสำคัญกับจำนวนบุตรที่มีน้อยลง แต่ให้ความสำคัญกับการเลี้ยงดูบุตรที่มีอยู่ให้ดีที่สุดที่สุดมากขึ้น เพื่อที่จะทุ่มเทดูแลอย่างเต็มที่ และเลือกจะไม่มีการมีบุตรไปเลยหากรู้สึกว่าคุณภาพของตนเองยังไม่พร้อมทั้งในเรื่องการเงินและเวลา นอกจากนี้ การเปลี่ยนแปลงสถานภาพของผู้หญิงในสังคมไทยในปัจจุบันที่มีระดับการศึกษาเพิ่มสูงขึ้น และมีส่วนร่วมในตลาดแรงงานในระบบมากขึ้น ทำให้การมีบุตรเป็นสิ่งที่ผู้หญิงต้องคิดทบทวนมากขึ้น

นอกจากนี้ จากรายงานสถานการณ์ประชากรไทย พ.ศ. 2558 พบว่า ปัจจัยที่คนไม่มีบุตร นอกจากเป็นเรื่องของปัจจัยด้านเศรษฐกิจ ปัจจัยด้านทัศนคติที่เปลี่ยนไปของคนรุ่นใหม่ ปัจจัยด้านสุขภาพ และปัจจัยด้านหน้าที่การทำงานแล้ว ยังมีปัจจัยด้านการเลี้ยงดูบุตร ในเรื่องการขาดการสนับสนุนจากฝ่ายชาย ในการดูแลบ้านและครอบครัว ที่ผู้หญิงใช้เวลาในชีวิตประจำวันมากกว่าผู้ชายถึง 2 เท่าเพื่อดูแลสมาชิกในครัวเรือนและจัดการงานในบ้าน รวมไปถึงเรื่องคุณภาพและจำนวนสถานบริการดูแลเด็กเล็กที่มีศูนย์เลี้ยงเด็กในที่ทำงานมีจำนวนจำกัด

3.6.3 การเปลี่ยนแปลงทางเศรษฐกิจและสังคม

ลักษณะของครอบครัวในปัจจุบัน

การเปลี่ยนแปลงทางประชากรที่เกิดขึ้นอย่างรวดเร็ว อันเป็นผลมาจากอัตราการเกิดที่ลดต่ำลง การที่คนมีอายุยืนขึ้น การย้ายถิ่นจากชนบทสู่เมืองที่เพิ่มสูงขึ้น ตลอดจนรูปแบบการดำเนินชีวิตและความเป็นอยู่ทางเศรษฐกิจและสังคมของคนไทยก็เปลี่ยนแปลงไปด้วยเช่นกันนั้น ล้วนทำให้ครอบครัวไทยมีความหลากหลายมากขึ้น ทั้งในแง่ขององค์ประกอบและหน้าที่

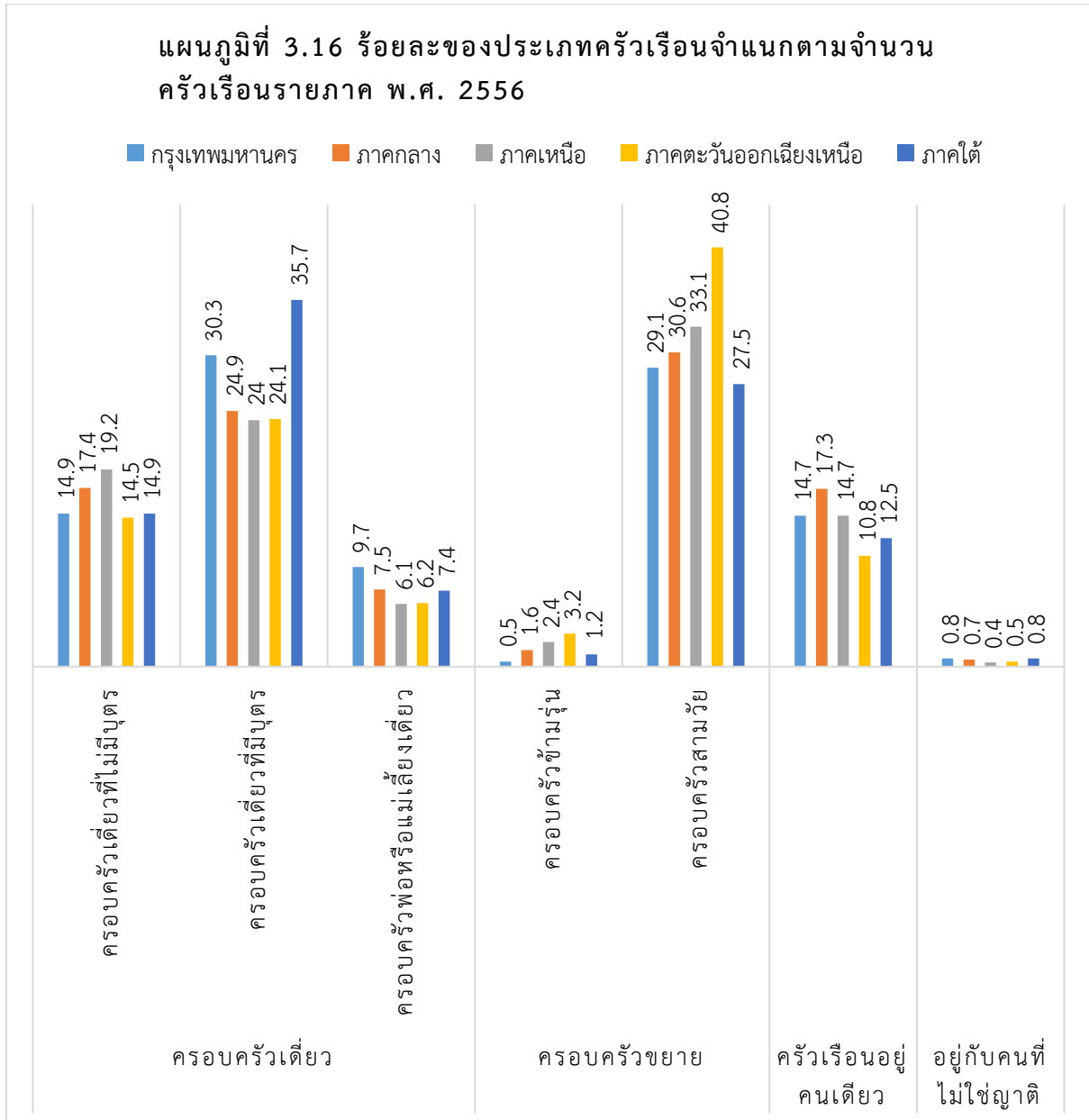

ที่มา : สสช. การสำรวจภาวะการทำงานของประชากร ไตรมาสที่ 3 พ.ศ. 2556

ในการศึกษาลักษณะของครอบครัวในระดับภูมิภาค จาก“รายงานสถานการณ์ประชากรไทย พ.ศ. 2558 โฉมหน้าครอบครัวไทย ยุคเกิดน้อย อายุยืน” โดย กองทุนประชากรแห่งสหประชาชาติประจำประเทศไทย และสำนักงานคณะกรรมการพัฒนาการเศรษฐกิจและสังคมแห่งชาติ พบว่า ครอบครัวเดี่ยวที่มีพ่อแม่และลูกอาศัยอยู่ด้วยกันยังคงเป็นประเภทหลักของครัวเรือนในเกือบทุกภาค รวมทั้งกรุงเทพมหานครด้วย ครัวเรือนคนเดียวมีมากที่สุดในภาคกลาง สำหรับครัวเรือนข้ามรุ่นนั้น ภาคตะวันออกเฉียงเหนือมีมากที่สุดและกรุงเทพมหานครมีน้อยที่สุด ทั้งนี้ ภาคตะวันออกเฉียงเหนือยังมีครอบครัวสามรุ่นสูงที่สุดเช่นเดียวกับครัวเรือนข้ามรุ่นด้วย ส่วนภาคใต้เป็นภาคที่มีครัวเรือนคนเดียวมีน้อยที่สุด

ตารางที่ 3.18 ร้อยละของครัวเรือนจำแนกตามประเภทในเขตกรุงเทพมหานคร พ.ศ. 2556 เรียงตามลำดับ

ประเภทครัวเรือน	ร้อยละ
1. ครอบครัวเดี่ยวที่มีบุตร	30.3
2. ครอบครัวขยาย	29.1
3. ครอบครัวเดี่ยวที่ไม่มีบุตร	14.9
4. ครัวเรือนอยู่คนเดียว	14.7
5. ครอบครัวพ่อหรือแม่เลี้ยงเดี่ยว	9.7
6. อยู่กับคนที่ไม่ใช่ญาติ	0.8
7. ครอบครัวข้ามรุ่น	0.5
รวม	100.0

ที่มา : สสช. การสำรวจภาวะการทำงานของประชากร ไตรมาสที่ 3 พ.ศ. 2556

ในส่วนของกรุงเทพมหานครมีครัวเรือนที่เป็นครอบครัวเดี่ยวที่มีบุตรมากที่สุด ร้อยละ 30.3 ครอบครัวขยาย ร้อยละ 29.1 ครอบครัวเดี่ยวที่ไม่มีบุตร ร้อยละ 14.9 ครัวเรือนอยู่คนเดียว ร้อยละ 14.7 และครอบครัวพ่อหรือแม่เลี้ยงเดี่ยว ร้อยละ 9.7 ตามลำดับ แสดงให้เห็นว่ากรุงเทพมหานครยังคงมีความเป็นสังคมครอบครัวเดี่ยว กล่าวคือ มีครอบครัวเดี่ยวประเภทต่าง ๆ (ครอบครัวเดี่ยวที่มีบุตร ครอบครัวเดี่ยวที่ไม่มีบุตร และครอบครัวพ่อหรือแม่เลี้ยงเดี่ยว) อยู่ถึงร้อยละ 54.9

นอกจากนี้ การศึกษาขนาดครอบครัว ของงานวิจัย “การอยู่อาศัยร่วมกันของสมาชิกในครัวเรือนไทย พ.ศ. 2539 – 2560 : การจำแนกรูปแบบด้วยกลุ่มวัย” โดย ดร. ปัทมา ว่าพัฒนางค์ แบ่งการศึกษาครอบครัวขนาดเล็ก ออกเป็น 3 ประเภท ครอบครัวคนเดียว ครอบครัว 2 คน ครอบครัวขนาดใหญ่ที่มีสมาชิกจำนวน 3 คนขึ้นไป พบว่า ตั้งแต่ปี พ.ศ. 2539 - 2560 จำนวนสมาชิกในครอบครัวไทย มีแนวโน้มลดลง สะท้อนว่าครอบครัวไทยมีขนาดเล็ก โดยจำนวนครอบครัวคนเดียวและครอบครัว 2 คน มีแนวโน้มเพิ่มสูงขึ้นอย่างมาก ในขณะที่เดียวกันจำนวนครอบครัวที่มี 3 คนขึ้นไปกลับมีแนวโน้มลดลง

- ครอบครัวคนเดียวเพิ่มขึ้นจากร้อยละ 8.8 เป็นร้อยละ 20.5 ของครัวเรือนไทยทั้งหมด หรือเพิ่มขึ้น 2.3 เท่าตัว

- ครอบครัว 2 คนเพิ่มขึ้นจากร้อยละ 15.9 เป็นร้อยละ 27.3 ของครัวเรือนไทยทั้งหมด หรือเพิ่มขึ้น 1.7 เท่าตัว

- ครอบครัวขนาดใหญ่ที่มีสมาชิกจำนวน 3 คนขึ้นไป ลดลงจากร้อยละ 75.3 เหลือร้อยละ 52.2 ของครัวเรือนไทยทั้งหมด หรือลดลงร้อยละ 23 จากการศึกษาภาวะเจริญพันธุ์ด้านบน

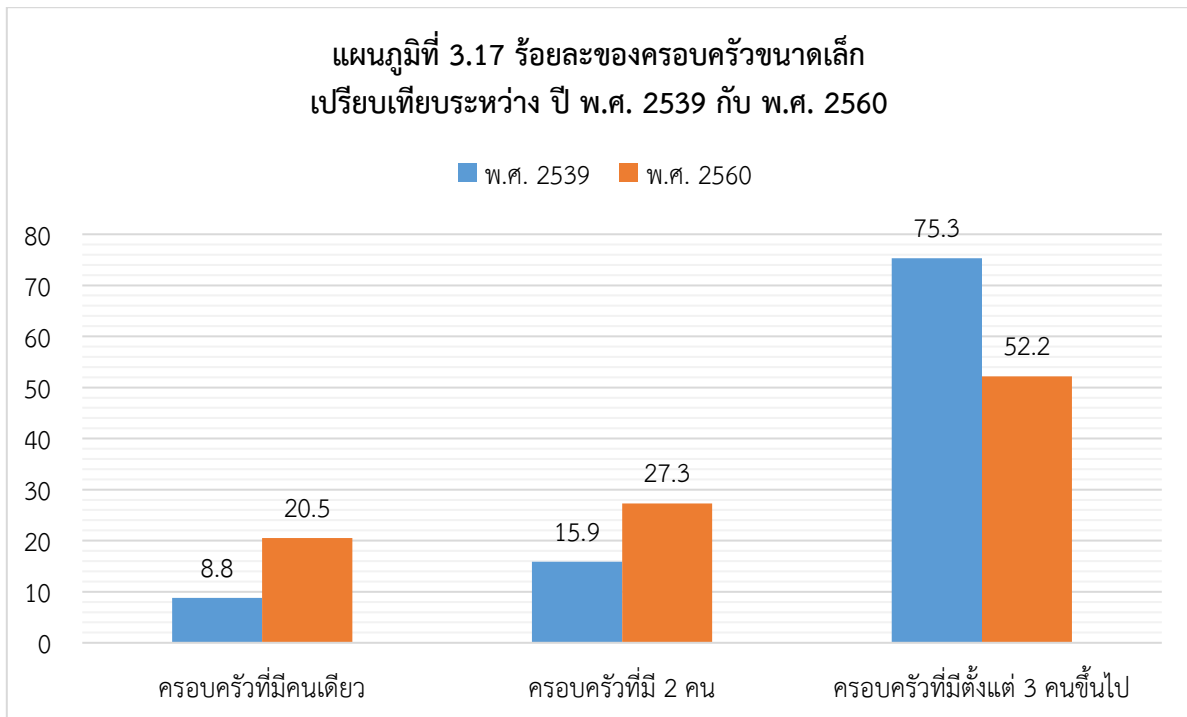

จากการศึกษาของกูเบิร์ต สมุทรจักร และนิพนธ์ ดาราวุฒิมาประภรณ์ พบว่า ร้อยละของครัวเรือนเดี่ยวที่ไม่มีบุตรเพิ่มขึ้นเกือบสามเท่าของตัวเลขในสามทศวรรษที่ผ่านมา หลักฐานที่ไม่เป็นทางการชี้ให้เห็นว่าภายใต้สถานการณ์ทางเศรษฐกิจและสังคมที่เปลี่ยนแปลงไปนี้ คู่สามีภรรยา มักจะชั่งน้ำหนักของต้นทุนค่าใช้จ่ายจริงในการเลี้ยงดูบุตร ต้นทุนค่าเสียโอกาสการได้มาซึ่งสิ่งอื่น ๆ ในชีวิต รวมทั้งข้อเสียของการมีบุตรที่อาจส่งผลต่อโอกาสก้าวหน้าในอาชีพของผู้หญิง สามีภรรยาหลายคู่อาจต้องเผชิญข้อท้าทายสำคัญทางการเงินและทางสังคมหลายอย่างจากการมีบุตร จึงเลือกที่จะไม่มีบุตรโดยสมัครใจแม้ว่าอาจต้องการมีบุตรหนึ่งคนหรือมากกว่านั้นก็ตาม ส่วนคู่สามีภรรยาอื่น ๆ โดยเฉพาะอย่างยิ่งคู่ที่มีอายุไม่มากอาจเลือกรูปแบบการดำเนินชีวิตตามความพึงพอใจในการใช้เวลาว่างและทรัพย์สินของตัวเอง ซึ่งอาจไม่ได้รวมการมีลูกไว้เป็นความสำคัญลำดับต้น ๆ ข้อมูลจากการสำรวจ พบว่า ประชากรเจนเนอเรชันวายในประเทศไทยต้องการสร้างความมั่นคงทางหน้าที่การงานและทรัพย์สิน โดยเฉพาะระหว่างอายุ 26-35 ปี ซึ่งเป็นช่วงเวลาส่วนใหญ่ของวัยเจริญพันธุ์ ข้อค้นพบนี้ชี้ให้เห็นถึงเงื่อนไขที่อาจทำให้ประชากรรุ่นนี้ลดทอนความสำคัญและชะลอการมีบุตร

ในขณะที่เดียวกันสามีภรรยาบางคู่ก็ไม่ได้ตั้งใจไม่มีลูกแต่เป็นเพราะภาวะมีบุตรยากหรือเป็นเพราะการแต่งงานช้า จึงเป็นกังวลเรื่องความเสี่ยงต่อสุขภาพทั้งของตนเองและของบุตรอีกด้วย

จากรายงานสถานการณ์ประชากรไทย พ.ศ. 2558 โฉมหน้าครอบครัวไทย ยุคเกิดน้อยอายุยืน พบว่า ตั้งแต่ปี พ.ศ. 2530 - 2556 ครอบครัวคู่สามีภรรยาที่ไม่มีลูกมีจำนวนเพิ่มขึ้นถึง 3 เท่า โดยเพิ่มขึ้นจากร้อยละ 5.6 เป็นร้อยละ 16.2 ของครัวเรือนไทยทั้งหมด

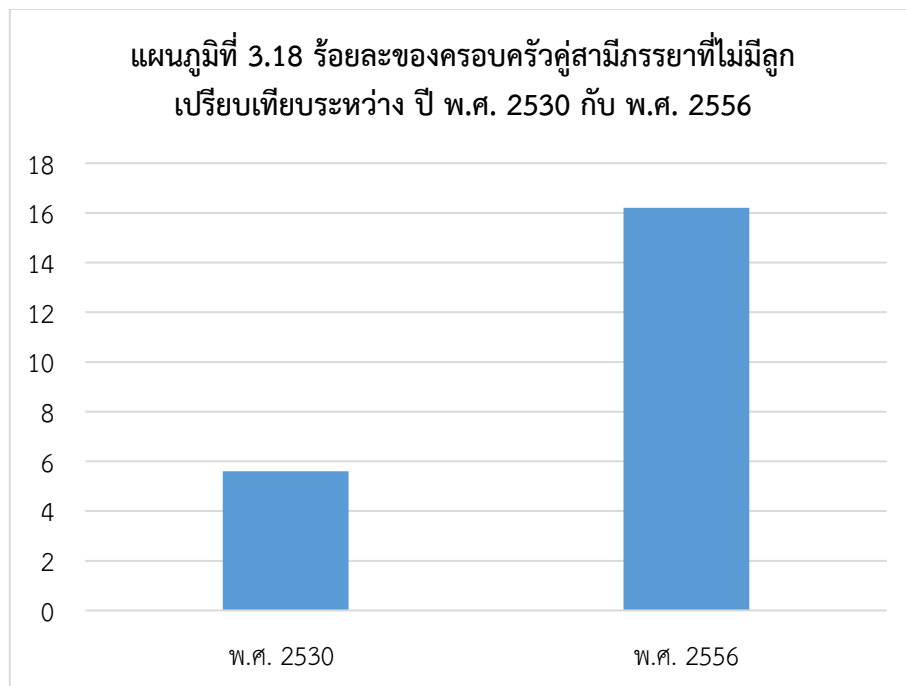

ที่มา : “รายงานสถานการณ์ประชากรไทย พ.ศ. 2558 โฉมหน้าครอบครัวไทย ยุคเกิดน้อย อายุยืน” โดยกองทุนประชากรแห่งสหประชาชาติประจำประเทศไทย และสำนักงานคณะกรรมการพัฒนาการเศรษฐกิจและสังคมแห่งชาติ

นอกจากนี้ จากปี พ.ศ. 2530 - 2556 ครอบครัวหัว่งกลาง หรือครอบครัวที่มีรุ่นปู่ย่าตายายอาศัยอยู่กับรุ่นหลานมีแนวโน้มจำนวนขึ้นเพิ่มขึ้น โดยเพิ่มจากร้อยละ 1 เป็นร้อยละ 2.1 ของจำนวนครัวเรือนไทยทั้งหมด หรือ 1 เท่าตัว โดยร้อยละ 90 ของครอบครัวหัว่งกลางมีหัวหน้าครอบครัวเป็นผู้หญิง และร้อยละ 76 ของครอบครัวหัว่งกลางอาศัยอยู่ในชนบท ข้อมูลส่วนนี้แสดงให้เห็นว่ามี การอพยพของประชากรวัยแรงงานหรือรุ่นพ่อแม่ เข้ามาทำงานในพื้นที่เมือง เช่น กรุงเทพมหานคร โดยฝากลูกไว้กับรุ่นปู่ย่าตายายที่ภูมิลำเนาต่างจังหวัดมากขึ้นนั่นเอง

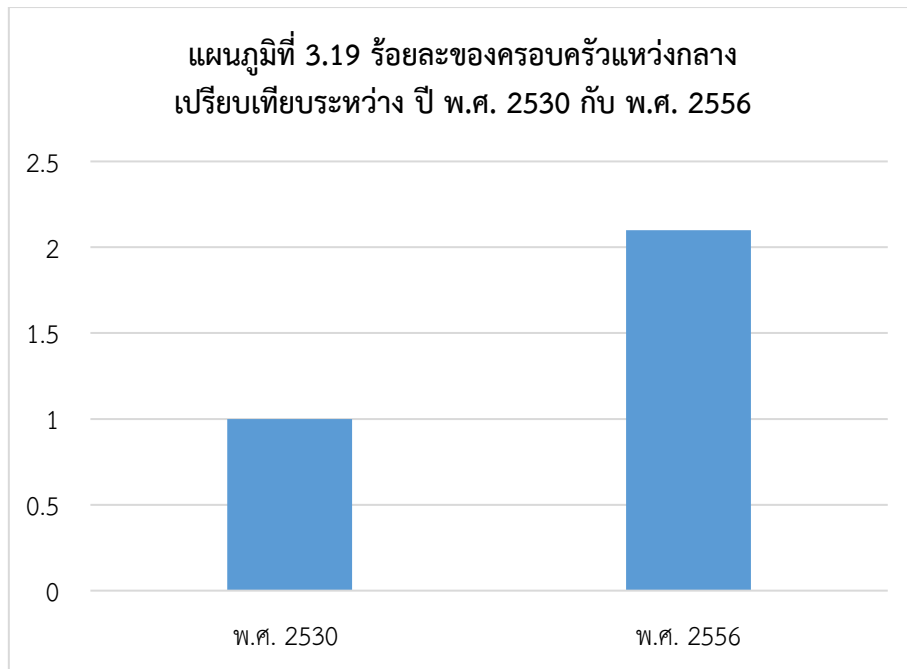

ที่มา : “รายงานสถานการณ์ประชากรไทย พ.ศ. 2558 โฉมหน้าครอบครัวไทย ยุคเกิดน้อย อายุยืน” โดย กองทุนประชากรแห่งสหประชาชาติประจำประเทศไทย และสำนักงานคณะกรรมการพัฒนาการเศรษฐกิจและสังคมแห่งชาติ

จากการศึกษาข้อมูลครอบครัวและครัวเรือนไทยของกองทุนประชากรแห่งสหประชาชาติประจำประเทศไทย และสำนักงานคณะกรรมการพัฒนาการเศรษฐกิจและสังคมแห่งชาติ พบว่าประเภทของครอบครัวไทยมีความแตกต่างหลากหลายมากขึ้น จากเดิมที่แทบจะมีเฉพาะครอบครัวเดี่ยวและครอบครัวขยาย ปัจจุบันเรากำลังพบเห็นครอบครัวประเภทใหม่ ๆ เกิดขึ้นอันเป็นผลมาจากรูปแบบการดำเนินชีวิตที่ทันสมัยและการใช้ชีวิตแบบคนเมือง ซึ่งสามารถสรุปผลการศึกษาลักษณะของครอบครัวของประชากรในเขตกรุงเทพมหานครในปัจจุบันได้ ว่าครอบครัวเดี่ยวยังคงเป็นประเภทครอบครัวหลักที่มีในกรุงเทพมหานคร แม้ว่าสัดส่วนของครอบครัวเดี่ยวที่ไม่มีบุตรจะเพิ่มสูงขึ้นอย่างมาก แต่ครอบครัวเดี่ยวที่มีบุตรก็ยังเป็นครอบครัวเดี่ยวประเภทที่มีมากที่สุด โดยการสร้างครอบครัวขยายมีความเป็นไปได้น้อยลงในอนาคตว่าความต้องการใช้บริการสถานรับเลี้ยงเด็กในเขตกรุงเทพมหานครจะยังคงมีอยู่ แต่จะน้อยลงไปตามทัศนคติของคู่แต่งงานที่เปลี่ยนไปและจำนวนประชากรเด็กในเขตกรุงเทพมหานครที่มีจำนวนลดลงอย่างต่อเนื่อง

3.6.4 มาตรการภาครัฐที่เกี่ยวข้อง

1) มาตรการเพิ่มอัตราการเกิด

จากผลการศึกษาด้านประชากรจะพบว่าสัดส่วนประชากรวัยเด็กและวัยแรงงานจะลดลงอย่างต่อเนื่อง และสัดส่วนประชากรสูงอายุจะเพิ่มขึ้น ทั้งนี้ อัตราการเกิดที่น้อยลงนั้นมาจากหลายสาเหตุ ไม่ว่าจะเป็นการที่ผู้หญิงไม่ยอมมีบุตร เพราะไม่พร้อมที่จะต้องแบกรับภาระต่าง ๆ ที่จะตามมาหลังมีบุตร การเปลี่ยนแปลงสถานภาพของผู้หญิงในสังคมไทยในปัจจุบันที่มีระดับการศึกษาเพิ่มสูงขึ้น และมีส่วนร่วมในตลาดแรงงานในระบบมากขึ้น หรือความกังวลในเรื่องการเลี้ยงดูบุตรให้มีคุณภาพ อีกทั้งด้วยสภาพเศรษฐกิจสังคม และเทคโนโลยีที่เจริญก้าวหน้าในปัจจุบัน ทำให้ประชากรมีการปรับเปลี่ยนพฤติกรรมในเรื่องการมีบุตร เพราะคู่สามีภรรยาเริ่มมีความคิดเชิงเหตุผลต่อการมีบุตรมากขึ้น โดยมีการคิดชั่งน้ำหนักระหว่างความสำเร็จในอาชีพการงานกับการรับภาระเลี้ยงดูบุตร หรือความคาดหวังว่าเมื่อมีบุตรแล้วจะต้องเลี้ยงดูบุตรอย่างมีคุณภาพ ดังนั้น ครอบครัวที่ยังไม่พร้อมที่จะเลี้ยงดูบุตรอย่างเต็มที่มักจะเลือกใช้วิธีการคุมกำเนิดไปก่อน ส่งผลให้อัตราการเกิดที่ผ่านมามีค่าต่ำลงอย่างรวดเร็ว

แม้ที่ผ่านมามาประเทศไทยได้ตระหนักถึงเรื่องนี้ จึงได้มีการออกมาตรการต่าง ๆ มากมาย เพื่อส่งเสริมให้คนไทยมีบุตรกันมากขึ้น อาทิ สวัสดิการสำหรับข้าราชการไทย และสวัสดิการจากกองทุนประกันสังคม ดังนี้

- สวัสดิการสำหรับข้าราชการ

ข้าราชการหญิงมีสิทธิสามารถเลือกลาได้ในช่วงก่อนหรือหลังคลอดก็ได้ โดยรวมกันไม่เกิน 90 วัน มีสิทธิเบิกค่าเล่าเรียนบุตรได้ อีกทั้งยังมีสิทธิได้รับค่ารักษาพยาบาลสำหรับตนเอง บิดามารดา คู่สมรสและบุตร ไม่เกิน 3 คน

ส่วนข้าราชการชายสามารถลาไปช่วยภรรยาเลี้ยงบุตรได้ไม่เกิน 15 วันทำการ

- สวัสดิการจากกองทุนประกันสังคม

ในการคลอดบุตรมีสิทธิเบิกจ่ายค่าคลอดบุตรได้ ในอัตราเหมาจ่าย 13,000 บาท ต่อการคลอดบุตรหนึ่งครั้ง

สำหรับผู้ประกันตนหญิงมีสิทธิได้รับเงินสงเคราะห์การหยุดงานเพื่อการคลอดบุตรเหมาจ่ายในอัตราร้อยละ 50 ของอัตราค่าจ้างเฉลี่ยเป็นระยะเวลา 90 วัน

- มาตรการการลดหย่อนภาษีเงินได้บุคคลธรรมดาแก่ผู้เสียภาษีที่มีภาระในการเลี้ยงดูบุตร โดยสามารถยื่นลดหย่อนได้คนละ 30,000 บาท โดยไม่จำกัดจำนวนบุตร

แต่อย่างไรก็ตาม จากผลการศึกษาของหลายงานวิจัยที่ผ่านมากลับพบว่า การสนับสนุนเหล่านี้ยังไม่ส่งผลต่อการตัดสินใจมีลูกของผู้หญิงในปัจจุบัน เห็นได้จากผลสำรวจวัยเจริญพันธุ์ข้างต้น ดังนั้น ในระยะหลังจึงมีการนำเสนอแนวนโยบายในการส่งเสริมการเกิดไว้อย่างน่าสนใจในหลายประเด็นเพื่อให้สอดคล้องกับความต้องการที่แตกต่างมากขึ้น

ข้อเสนอแรก ควรมีการส่งเสริมสวัสดิการสำหรับครอบครัวใหม่ อาทิ การมีระยะเวลาในการลาเพื่อดูแลบุตร การมีเวลาทำงานที่ยืดหยุ่น เพราะอุปสรรคสำคัญในการมีบุตร โดยเฉพาะ

สำหรับคนในเมือง คือ การรู้สึกที่ไม่สามารถให้เวลาในการเลี้ยงดูบุตรอย่างเพียงพอ เนื่องจากต้องทำงานนอกบ้าน จึงทำให้ผู้หญิงในเมืองส่วนใหญ่ไม่ค่อยอยากมีบุตร สำหรับวันลาคลอดทั้งภาครัฐและเอกชน ควรพิจารณาเพิ่มจากเดิม 90 วันเป็น 180 วัน เพื่อให้แม่สามารถเลี้ยงลูกด้วยนมแม่ตลอดระยะเวลา 6 เดือนแรก นอกจากนี้ ควรมีการส่งเสริมการเข้าถึงบริการสถานรับเลี้ยงเด็กที่มีคุณภาพ ปลอดภัย ราคาเหมาะสม สำหรับทุกกลุ่มประชากร โดยเฉพาะกับครอบครัวที่มีรายได้น้อยเพื่อลดความเหลื่อมล้ำ

ข้อเสนอที่สอง ควรมีมาตรการที่ช่วยแบ่งเบาภาระค่าใช้จ่ายในการมีบุตร โดยเฉพาะในด้านการศึกษาและค่ารักษาพยาบาล เนื่องจากเป็นค่าใช้จ่ายสำคัญในการเลี้ยงดูบุตรให้มีคุณภาพ สำหรับการศึกษาค่าใช้จ่ายระดับการศึกษาให้มีความเท่าเทียมกัน ในด้านคุณภาพของทุกโรงเรียน เพื่อให้ครอบครัวไม่จำเป็นต้องเลือกหาโรงเรียนที่ดีแต่มีค่าใช้จ่ายสูงเกินกำลังของตน อีกทั้งควรมีสวัสดิการคุ้มครองด้านการรักษาพยาบาล เพิ่มความสะดวกสบายในการเข้าถึงบริการสาธารณสุขของรัฐ โดยเฉพาะผู้ที่กำลังตั้งครรภ์และผู้ที่มีเด็กเล็ก นอกจากนี้ รัฐอาจพิจารณาจัดตั้งกองทุนครอบครัว เพื่อช่วยเหลือค่าใช้จ่ายต่าง ๆ ที่เกี่ยวข้องกับการเลี้ยงดูบุตร อันเป็นการช่วยแบ่งเบาภาระและช่วยบริหารจัดการเงินที่ต้องใช้ในการเลี้ยงดูบุตรจนโต โดยที่การเป็นสมาชิกกองทุน ควรให้เป็นตามความสมัครใจ โดยสมาชิกจ่ายเงินสะสมและรัฐจ่ายสบทบในบางส่วนตามความเหมาะสม เพื่อให้สมาชิกกองทุนได้รับสิทธิประโยชน์ เช่น ได้รับเงินชดเชยในกรณีตั้งครรภ์และคลอดบุตร เงินช่วยเหลือในการจ้างคนดูแลเด็ก เป็นต้น

ข้อเสนอที่สาม ควรมีการส่งเสริมการบริการให้คำปรึกษาการวางแผนครอบครัวและการดูแลแม่ก่อนคลอดที่มีมาตรฐาน ให้มีประสิทธิภาพมากขึ้น เนื่องจากปัจจุบันมีการให้บริการดังกล่าวอยู่แล้วแต่ยังมีปัญหาในการเข้าถึงบริการ เนื่องจากสถานบริการของรัฐมีผู้ใช้บริการจำนวนมาก ทำให้เกิดบรรยากาศที่แออัดต้องใช้เวลาในการรอนานกว่าจะได้รับบริการ ซึ่งสิ่งเหล่านี้ไม่เป็นมิตรต่อผู้หญิงตั้งครรภ์ ทำให้หลายครั้งต้องยอมเสียเงินแพง ๆ เพื่อไปใช้บริการจากสถานบริการเอกชนแทน ดังนั้นเพื่อลดปัญหาตรงนี้ รัฐควรมีการแก้ไขปรับปรุงสถานบริการให้ดีขึ้น ให้เพียงพอต่อความต้องการใช้บริการของประชาชนมากขึ้น อันจะทำให้ประชาชนไม่จำเป็นต้องเสียค่าใช้จ่ายแพง แต่ก็สามารถได้รับการบริการที่มีประสิทธิภาพจากสถานบริการของภาครัฐ

2) มาตรการภาษีจัดตั้งศูนย์รับเลี้ยงเด็กในสถานประกอบการ

กระทรวงการคลังได้หารือร่วมกับกระทรวงการพัฒนาสังคมและความมั่นคงของมนุษย์และกระทรวงแรงงานในการพิจารณาทบทวนหลักเกณฑ์การจัดตั้งศูนย์รับเลี้ยงเด็กตามกฎหมายว่าด้วยการคุ้มครองเด็ก เพื่อกำหนดหลักเกณฑ์การจัดตั้งศูนย์รับเลี้ยงเด็กในสถานประกอบการให้มีความแตกต่างจากหลักเกณฑ์สำหรับศูนย์เลี้ยงเด็กทั่วไป (Stand-alone) โดยคณะกรรมการคุ้มครองเด็กแห่งชาติได้ออกระเบียบคณะกรรมการคุ้มครองเด็กแห่งชาติว่าด้วยการจัดให้มีศูนย์รับเลี้ยงเด็กในสถานประกอบการ พ.ศ. 2560 ซึ่งมีความเหมาะสมกับบริบทของศูนย์รับเลี้ยงเด็กในสถานประกอบการเป็นการเฉพาะ โดยคณะรัฐมนตรีได้มีมติเมื่อวันที่ 16 มกราคม 2561 เห็นชอบมาตรการภาษีเพื่อส่งเสริมการจัดตั้งศูนย์รับเลี้ยงเด็กเพื่อเป็นสวัสดิการของลูกจ้างสำหรับสถานประกอบการของบริษัทหรือห้างหุ้นส่วนนิติบุคคล ทั้งยังมีส่วนช่วยพัฒนาคุณภาพชีวิตและคุณภาพการศึกษาของเด็กปฐมวัยของประเทศ และช่วยลดภาระค่าใช้จ่าย

ในการเลี้ยงดูบุตรของผู้ใช้แรงงาน ซึ่งกำหนดให้บริษัทหรือห้างหุ้นส่วนนิติบุคคลสามารถนำค่าใช้จ่ายในการจัดตั้งศูนย์รับเลี้ยงเด็กในสถานประกอบการมาหักเป็นรายจ่ายได้ตามที่จ่ายจริงและสามารถหักได้เพิ่มขึ้นอีก 1 เท่าตามที่จ่ายจริง (หักค่าใช้จ่ายได้ 2 เท่า) แต่ไม่เกิน 1 ล้านบาท โดยมีผลบังคับสำหรับค่าใช้จ่ายที่ได้จ่ายในรอบระยะเวลาบัญชีที่เริ่มในหรือหลังวันที่ 1 มกราคม พ.ศ. 2561 ถึงวันที่ 31 ธันวาคม พ.ศ. 2563

3.6.4 การบริหารสถานรับเลี้ยงเด็กในสถานการณ์การแพร่ระบาดของโรคติดเชื้อไวรัสโคโรนา 2019 (COVID - 19)

นับตั้งแต่การระบาดของโรคติดเชื้อไวรัสโคโรนา 2019 (COVID - 19) ซึ่งดำเนินอยู่ในประเทศไทยตั้งแต่วันที่ 13 มกราคม 2563 สถานรับเลี้ยงเด็กทั้งรัฐบาลและเอกชนได้รับคำสั่งให้ปิดชั่วคราวเพื่อรองรับสถานการณ์การแพร่ระบาดของโรคติดเชื้อไวรัสโคโรนา 2019 (COVID - 19) ถึง 7 ครั้ง (อ้างอิงจากประกาศสำนักพัฒนาสังคม เรื่อง การปิดศูนย์พัฒนาก่อนวัยเรียนกรุงเทพมหานคร) โดยเฉพาะอย่างยิ่งในรอบปี พ.ศ. 2564 สถานรับเลี้ยงเด็กทุกสังกัดต้องปิดบริการนับตั้งแต่วันที่ 19 เมษายน 2564 เป็นต้นมาจนถึงปัจจุบันจากสถานการณ์การแพร่ระบาดที่ยังอยู่ในช่วงขาขึ้น จึงยังไม่มีท่าทีว่าจะได้เปิดในช่วงระยะเวลาอันใกล้

จากการปิดสถานรับเลี้ยงเด็กเพื่อรับมือการระบาดของโรคติดเชื้อไวรัสโคโรนา 2019 (COVID - 19) ดังกล่าว ส่งผลกระทบต่อผู้มีส่วนได้ส่วนเสียในการดำเนินงานของสถานรับเลี้ยงเด็ก ดังนี้

1) ผลกระทบต่อสถานรับเลี้ยงเด็ก

ข้อมูลจากสมาคมสถานรับเลี้ยงเด็กไทย ชี้ให้เห็นว่าสถานรับเลี้ยงเด็กเอกชนโดยเฉพาะในเขตกรุงเทพมหานครได้รับผลกระทบจากการต้องถูกปิดตัวที่ยาวนานอย่างหนัก ทั้งยังไม่มีมาตรการช่วยเหลือที่เพียงพอจากภาครัฐ โดยจากผลกระทบดังกล่าว คาดการณ์ว่าจะมีสถานรับเลี้ยงเด็กในเขตกรุงเทพมหานครต้องปิดตัวลงจำนวนมาก โดยเฉพาะอย่างยิ่ง สถานรับเลี้ยงเด็กเอกชน เนื่องจากปัจจัยทางเศรษฐกิจที่ไม่อาจแบกรับภาระค่าใช้จ่ายในช่วงที่ถูกสั่งปิดบริการนี้ได้ นอกจากนี้ ธุรกิจสถานรับเลี้ยงเด็กถือเป็นธุรกิจประเภทที่สุ่มเสี่ยงต่อการแพร่เชื้อไวรัสโคโรนา 2019 (COVID - 19) ในเด็กที่ยังไม่สามารถควบคุมพฤติกรรมในการป้องกันเชื้อไวรัสโคโรนา 2019 (COVID - 19) ได้

2) ผลกระทบต่อผู้ปกครอง

เมื่อสถานรับเลี้ยงเด็กไม่ว่าจะเป็นสถานรับเลี้ยงเด็กเอกชนหรือของรัฐปิด ทำให้ผู้ปกครองมีค่าใช้จ่ายเพิ่มขึ้น กล่าวคือ ในช่วงปกติการฝากลูกไว้กับศูนย์เด็กเล็กหรือสถานรับเลี้ยงเด็กซึ่งจะประหยัดค่าใช้จ่ายในการกินอยู่ แต่เมื่อปิดศูนย์เด็กเล็ก บางครอบครัวที่ออกไปทำงานจำเป็นต้องปล่อยให้เด็กอยู่บ้านตามลำพังหรือจำเป็นต้องจ้างคนเลี้ยงลูก ทำให้ภาระค่าใช้จ่ายเพิ่มขึ้นเป็นเท่าตัว

3) ผลกระทบต่อตัวเด็ก

- ด้านภาวะโภชนาการ โดยเฉพาะเด็กในสถานรับเลี้ยงเด็กของภาครัฐที่ผู้ปกครองของเด็กมีรายได้น้อย ซึ่งโดยปกติพึ่งพานมและอาหารจากสถานรับเลี้ยงเด็ก

- ด้านพัฒนาการ เมื่อผู้นำครอบครัวได้รับผลกระทบจากการระบาดของโรคติดเชื้อไวรัสโคโรนา 2019 (COVID - 19) ย่อมส่งผลกระทบต่อคนในครอบครัวด้วยเช่นกัน โดยเฉพาะอย่างยิ่งครอบครัวที่

พ่อแม่ทำงานนอกบ้าน ไม่มีเวลาดูแลลูก จะส่งผลต่อเวลาในการส่งเสริมการเรียนรู้ด้านต่าง ๆ ของเด็ก ซึ่งถือว่าช่วงปฐมวัยหรือช่วงอายุ 0 – 6 ปี เป็นช่วงเวลาทองของการพัฒนาที่สำคัญ ทำให้เด็กขาดการเรียนรู้ตามวัยอย่างเหมาะสม

บทที่ 4

สรุปสถานการณ์ปัจจุบันและแนวโน้มการขยายตัวของสถานรับเลี้ยงเด็กในเขตกรุงเทพมหานคร

4.1 การสรุปและวิเคราะห์สถานการณ์ปัจจุบันของการให้บริการสถานรับเลี้ยงเด็กในเขตกรุงเทพมหานคร

1) ภาพรวมกรุงเทพมหานคร

ปี พ.ศ. 2563 กรุงเทพมหานครมีสถานรับเลี้ยงเด็กทั้งหมดจำนวน 581 แห่ง ส่วนใหญ่กระจายตัวอยู่ในกลุ่มเขตศูนย์กลางธุรกิจและพาณิชย์กรรม มีจำนวน 174 แห่ง กลุ่มเขตที่อยู่อาศัย จำนวน 152 แห่ง กลุ่มเขตที่อยู่อาศัยชานเมืองและเกษตรกรรมฝั่งตะวันออก จำนวน 94 แห่ง และกลุ่มเขตที่อยู่อาศัยชานเมืองและเกษตรกรรมฝั่งตะวันตกตอนล่าง จำนวน 77 แห่ง โดยเขตที่มีสถานรับเลี้ยงเด็ก 20 แห่งขึ้นไป ได้แก่ เขตหนองจอก เขตลาดกระบัง เขตคลองเตย เขตวัฒนา เขตมีนบุรี เขตบางขุนเทียน เขตยานนาวา เขตประเวศ และเขตหนองแขม

เมื่อพิจารณาจำนวนเด็กในสถานรับเลี้ยงเด็ก มีจำนวน 37,192 คน ส่วนใหญ่อยู่ในกลุ่มเขตศูนย์กลางธุรกิจและพาณิชย์กรรม จำนวน 10,658 คน กลุ่มเขตที่อยู่อาศัย จำนวน 10,446 คน และกลุ่มเขตที่อยู่อาศัยชานเมืองและเกษตรกรรมฝั่งตะวันออก จำนวน 6,344 คน โดยเขตที่มีจำนวนเด็กในสถานรับเลี้ยงเด็กมากกว่า 3,000 คนขึ้นไป ได้แก่ เขตหนองจอก เขตคลองเตย เขตหนองแขม เขตวัฒนา เขตมีนบุรี เขตลาดกระบัง เขตบางขุนเทียน และเขตสาทร

เมื่อพิจารณาความหนาแน่นของจำนวนเด็กในสถานรับเลี้ยงเด็กคิดเป็น 64.01 คนต่อแห่ง ส่วนใหญ่อยู่ในกลุ่มเขตชานเมืองและเกษตรกรรมฝั่งตะวันตกตอนบน คิดเป็น 90.52 คนต่อแห่ง กลุ่มเขตที่อยู่อาศัย คิดเป็น 68.72 คนต่อแห่ง กลุ่มเขตที่อยู่อาศัยชานเมืองและเกษตรกรรมฝั่งตะวันออก คิดเป็น 67.49 คนต่อแห่ง และกลุ่มเขตศูนย์กลางธุรกิจและพาณิชย์กรรม คิดเป็น 61.25 คนต่อแห่ง โดยเขตที่มีความหนาแน่นของจำนวนเด็กในสถานรับเลี้ยงเด็กมากกว่า 80 คนต่อแห่ง ได้แก่ เขตสะพานสูง เขตสายไหม เขตบางแค เขตหนองแขม เขตลาดพร้าว เขตบึงกุ่ม เขตบางกอกน้อย เขตสาทร เขตคลองเตย และเขตคลองสามวา

2) จำแนกตามสังกัด

สถานรับเลี้ยงเด็กในกรุงเทพมหานครแบ่งเป็นสถานรับเลี้ยงเด็กเอกชนซึ่งมีหน่วยงานกรมกิจการเด็กและเยาวชน กระทรวงการพัฒนาสังคมและความมั่นคงของมนุษย์ เป็นผู้ดูแล และสถานรับเลี้ยงเด็กของภาครัฐซึ่งดูแลโดยสำนักพัฒนาสังคม กรุงเทพมหานคร พบว่า กรุงเทพมหานครมีสถานรับเลี้ยงเด็กภาคเอกชน จำนวน 295 แห่ง คิดเป็นสัดส่วนร้อยละ 50.77 และสถานรับเลี้ยงเด็กสังกัดสำนักพัฒนาสังคม จำนวน 286 แห่ง คิดเป็นสัดส่วนร้อยละ 49.23 โดยสถานรับเลี้ยงเด็กทั้งสองสังกัดมีลักษณะการกระจายตัวแตกต่างกัน กล่าวคือ สถานรับเลี้ยงเด็กเอกชนกระจุกตัวอยู่ในพื้นที่ใจกลางเมือง ในกลุ่มเขตศูนย์กลางธุรกิจและพาณิชย์กรรม กลุ่มเขตที่อยู่อาศัย และกลุ่มเขตที่อยู่อาศัยชานเมืองและเกษตรกรรมฝั่งตะวันตกตอนล่าง ส่วนสถานรับเลี้ยงเด็กสังกัดสำนักพัฒนาสังคม พบว่า มีการกระจายตัวในกลุ่มเขตที่อยู่อาศัย ไปจนถึงชานเมือง โดยเฉพาะฝั่งตะวันออกของกรุงเทพมหานคร

ตารางที่ 4.1 สรุปจำนวนสถานรับเลี้ยงเด็ก จำนวนเด็ก และความหนาแน่นของเด็กในสถานรับเลี้ยงเด็ก
ในเขตกรุงเทพมหานคร พ.ศ. 2563 จำแนกตามสังกัดของสถานรับเลี้ยงเด็ก

	สถานรับเลี้ยงเด็กเอกชน	สถานรับเลี้ยงเด็กสังกัด สำนักพัฒนาสังคม	ทั้งกรุงเทพมหานคร
จำนวนสถานรับเลี้ยงเด็ก	295 แห่ง	286 แห่ง	581 แห่ง
จำนวนเด็ก	15,220 คน	21,972 คน	37,192 คน
ความหนาแน่น	51.59 คนต่อแห่ง	76.83 คนต่อแห่ง	64.01 คนต่อแห่ง

จำนวนเด็กในสถานรับเลี้ยงเด็ก พบว่า จำนวนเด็กในสถานรับเลี้ยงเด็กเอกชน มีจำนวน 15,220 คน คิดเป็นสัดส่วนร้อยละ 40.92 และสถานรับเลี้ยงเด็กสังกัดสำนักพัฒนาสังคม จำนวน 21,972 คน คิดเป็นสัดส่วนร้อยละ 59.08

ทั้งสถานรับเลี้ยงเด็กเอกชนและสถานรับเลี้ยงเด็กสังกัดสำนักพัฒนาสังคม ค่อนข้างเป็นไปในทิศทางเดียวกันกับการกระจายตัวของสถานรับเลี้ยงเด็กแต่ละประเภท กล่าวคือ จำนวนเด็กที่รับบริการสถานรับเลี้ยงเด็กเอกชน ส่วนใหญ่อยู่ในพื้นที่ใจกลางเมือง ย่านศูนย์กลางธุรกิจและพาณิชยกรรม และพื้นที่อยู่อาศัย รวมไปถึงบริเวณพื้นที่ฝั่งตะวันตกของกรุงเทพมหานคร โดยเฉพาะกลุ่มเขตฝั่งตะวันตกตอนล่าง ส่วนจำนวนเด็กที่รับบริการสถานรับเลี้ยงเด็กสังกัดสำนักพัฒนาสังคม ส่วนใหญ่อยู่ในพื้นที่อยู่อาศัยไปจนถึงชานเมือง โดยเฉพาะฝั่งตะวันออกของกรุงเทพมหานคร ได้แก่ กลุ่มเขตที่อยู่อาศัย กลุ่มเขตที่อยู่อาศัยชานเมืองและเกษตรกรรมฝั่งตะวันออก และกลุ่มเขตศูนย์กลางธุรกิจและพาณิชยกรรม

ความหนาแน่นของจำนวนเด็กในสถานรับเลี้ยงเด็ก พบว่า ความหนาแน่นของจำนวนเด็กในสถานรับเลี้ยงเด็กสังกัดสำนักพัฒนาสังคม คิดเป็น 76.83 คนต่อแห่ง ซึ่งมากกว่าความหนาแน่นของจำนวนเด็กในสถานรับเลี้ยงเด็กเอกชน ที่มีสัดส่วนจำนวนเด็กในสถานรับเลี้ยงเด็กคิดเป็น 51.59 คนต่อแห่ง

นอกจากนี้ พบว่าสถานรับเลี้ยงเด็กเอกชน มีความหนาแน่นของจำนวนเด็กต่อแห่งมากในกลุ่มเขตศูนย์กลางธุรกิจและพาณิชยกรรม กลุ่มเขตที่อยู่อาศัยชานเมืองและเกษตรกรรมฝั่งตะวันออก กลุ่มเขตที่อยู่อาศัยชานเมืองและเกษตรกรรมฝั่งตะวันตกตอนล่าง และกลุ่มเขตที่อยู่อาศัย โดยเขตที่มีความหนาแน่นของจำนวนเด็กในสถานรับเลี้ยงเด็กมาก ได้แก่ เขตหนองจอก เขตสายไหม เขตบางนา เขตสาทร เขตวัฒนา และเขตคลองเตย

ในขณะที่ สถานรับเลี้ยงเด็กสังกัดสำนักพัฒนาสังคม มีความหนาแน่นของจำนวนเด็กต่อแห่งมากในกลุ่มเขตที่อยู่อาศัยชานเมืองและเกษตรกรรมฝั่งตะวันตกตอนบน กลุ่มเขตที่อยู่อาศัย กลุ่มเขตที่อยู่อาศัยชานเมืองและเกษตรกรรมฝั่งตะวันออก และกลุ่มเขตอนุรักษ์ศิลปวัฒนธรรมและส่งเสริมการท่องเที่ยว โดยเขตที่มีความหนาแน่นของจำนวนเด็กต่อสถานรับเลี้ยงเด็กมาก ได้แก่ เขตบางแค เขตสะพานสูง เขตลาดพร้าว เขตทวีวัฒนา เขตบึงกุ่ม เขตหนองแขม

โดยสรุปแล้วสถานรับเลี้ยงเด็กเอกชนมีจำนวนมากกว่าสถานรับเลี้ยงเด็กสังกัดสำนักพัฒนาสังคม แต่สถานรับเลี้ยงเด็กสังกัดสำนักพัฒนาสังคมมีจำนวนเด็กมากกว่าจึงทำให้สถานรับเลี้ยงเด็กสังกัดสำนักพัฒนาสังคมมีความหนาแน่นของจำนวนเด็กต่อจำนวนสถานรับเลี้ยงเด็กมากกว่าสถานรับเลี้ยงเด็กเอกชน

3) การวิเคราะห์รัศมีการให้บริการตามมาตรฐานด้านผังเมืองของกรุงเทพมหานคร โดยใช้ระยะรัศมี 500 เมตร ตามเกณฑ์การใช้ประโยชน์ที่ดินประเภทบริการสถาบันการศึกษาระดับอนุบาล (อายุ 3 – 6 ปี) ของกรมโยธาธิการและผังเมือง เนื่องจากไม่มาตรฐานสำหรับสถานรับเลี้ยงเด็กโดยตรง

การศึกษา พบว่า ในกลุ่มเขตศูนย์กลางธุรกิจและพาณิชยกรรม และกลุ่มเขตอนุรักษ์ศิลปวัฒนธรรมและส่งเสริมการท่องเที่ยว รวมไปถึงกลุ่มเขตที่อยู่อาศัยในบางเขต เช่น เขตสวนหลวง เขตบึงกุ่ม เขตบางกะปิ เขตวังทองหลาง มีรัศมีบริการสถานรับเลี้ยงเด็กที่ครอบคลุมระยะ 500 เมตร ในขณะที่พื้นที่ชานเมืองรอบนอกในกลุ่มเขตที่อยู่อาศัยชานเมืองและเกษตรกรรมฝั่งตะวันออก กลุ่มเขตที่อยู่อาศัยชานเมืองและเกษตรกรรมฝั่งตะวันตกตอนบน และกลุ่มเขตที่อยู่อาศัยชานเมืองและเกษตรกรรมฝั่งตะวันตกตอนล่าง รัศมีการให้บริการยังไม่ครอบคลุม

อย่างไรก็ตาม ปัจจัยในการเลือกสถานรับเลี้ยงเด็กก็มีหลายปัจจัย ส่วนหนึ่งคือ ผู้ปกครองต้องการใช้บริการสถานรับเลี้ยงเด็กที่ตั้งอยู่ใกล้สถานที่ทำงานของผู้ปกครองเพื่อความสะดวกในการรับ - ส่ง ซึ่งแหล่งงานของกรุงเทพมหานครส่วนใหญ่หนาแน่นอยู่ใจกลางเมือง ในบริเวณกลุ่มเขตศูนย์กลางธุรกิจและพาณิชยกรรม ซึ่งมีรัศมีบริการที่ครอบคลุม แต่เมื่อพิจารณาความหนาแน่นของเด็กต่อจำนวนสถานรับเลี้ยงเด็ก ควบคู่ไปด้วย พบว่า ในกลุ่มเขตศูนย์กลางธุรกิจและพาณิชยกรรม กลุ่มเขตที่อยู่อาศัย และกลุ่มเขตที่อยู่อาศัยชานเมืองและเกษตรกรรมฝั่งตะวันออก ยังมีความหนาแน่นของเด็กต่อจำนวนสถานรับเลี้ยงเด็กที่สูง โดยเฉพาะเขตสะพานสูง เขตสายไหม เขตบางแค และเขตหนองแขม จึงอาจมีการส่งเสริมการเพิ่มจำนวนสถานรับเลี้ยงเด็กในพื้นที่ดังกล่าวมากขึ้นได้อีก

จากการศึกษาสามารถวิเคราะห์ลักษณะการกระจายตัวของสถานรับเลี้ยงเด็กได้ ดังนี้

1) บริเวณที่ใกล้แหล่งงานในย่านธุรกิจมีความต้องการใช้บริการสถานรับเลี้ยงเด็กมากกว่าบริเวณชานเมืองออกไป เนื่องจากเป็นแหล่งงาน จากการศึกษาพบว่าพฤติกรรมของผู้ปกครองที่นิยมฝากบุตรไว้กับสถานรับเลี้ยงเด็กที่ใกล้ที่ทำงานมากกว่า เพื่อสะดวกในการเดินทางไปรับไปส่งในวันทำงานที่ไม่สามารถอยู่บ้านดูแลบุตรเองได้ พิจารณาได้จากการเปรียบเทียบจำนวนเด็กที่มีอายุ 0 – 6 ปี กับจำนวนสถานรับเลี้ยงเด็กในเขตกรุงเทพมหานคร พ.ศ. 2563 ที่พบว่า กลุ่มเขตที่อยู่อาศัยมีจำนวนเด็กที่มีอายุ 0 – 6 ปี จำนวนมากถึง 104,553 คน มีจำนวนสถานรับเลี้ยงเด็กจำนวน 152 แห่ง รองรับเด็กจำนวน 10,446 คน เมื่อเปรียบเทียบกับกลุ่มเขตศูนย์กลางธุรกิจและพาณิชยกรรมมีจำนวนเด็กที่มีอายุ 0 – 6 ปี จำนวน 50,813 คน แต่เป็นกลุ่มเขตที่มีจำนวนสถานรับเลี้ยงเด็กมากที่สุดจำนวน 174 แห่ง รองรับเด็กจำนวน 10,658 คน นั้นแสดงให้เห็นว่ากลุ่มเขตศูนย์กลางธุรกิจและพาณิชยกรรมอันเป็นแหล่งงานใจกลางเมือง เป็นพื้นที่รองรับการรับฝากเลี้ยงเด็กจากพื้นที่ต่าง ๆ โดยเฉพาะอย่างยิ่งจากกลุ่มเขตที่อยู่อาศัย

2) ด้วยเหตุผลตามข้อ 1 ทำให้สถานรับเลี้ยงเด็กเอกชนมีการกระจายตัวมากในพื้นที่ใจกลางเมือง เนื่องจากสถานรับเลี้ยงเด็กเอกชนมีความยืดหยุ่นและพร้อมลงทุนด้านทำเลมากกว่าสถานรับเลี้ยงเด็กของรัฐ

ในขณะที่สถานรับเลี้ยงเด็กสังกัดสำนักพัฒนาสังคม จะกระจายตัวในชุมชนต่าง ๆ ในพื้นที่อยู่อาศัยและพื้นที่ชานเมือง เนื่องจากสถานรับเลี้ยงเด็กสังกัดสำนักพัฒนาสังคมเกิดของจากความต้องการของคนในแต่ละชุมชน หรือการรวมกลุ่มทางสังคมอย่างใดอย่างหนึ่งเป็นหลัก

3) ลักษณะครอบครัวของคนใจกลางเมืองส่วนใหญ่เป็นแบบครอบครัวเดี่ยว ประกอบกับพ่อแม่ในปัจจุบันทำงานทั้งคู่ เมื่อออกมาทำงานจำเป็นต้องมีสถานรับเลี้ยงเด็กไว้ดูแลบุตรของตนเอง พิจารณาได้จากจำนวนประชากรต่อบ้าน ที่พบว่า กรุงเทพมหานครมีจำนวนประชากรต่อบ้านเฉลี่ย 1.80 คนต่อบ้าน ซึ่งแสดงให้เห็นถึงสภาพสังคมที่เต็มไปด้วยครอบครัวเดี่ยว โดยเฉพาะอย่างยิ่งกลุ่มเขตศูนย์กลางธุรกิจและพาณิชยกรรม มีจำนวนประชากรต่อบ้านเฉลี่ยเพียง 1.37 คนต่อบ้าน กลุ่มเขตที่อยู่อาศัย มีจำนวนประชากรต่อบ้านเฉลี่ย 1.76 คนต่อบ้าน และกลุ่มเขตอนุรักษ์ศิลปวัฒนธรรมและส่งเสริมการท่องเที่ยว มีจำนวนประชากรต่อบ้านเฉลี่ย 1.94 คนต่อบ้าน ส่วนกลุ่มเขตชานเมืองออกมา ได้แก่ กลุ่มเขตที่อยู่อาศัยชานเมืองและเกษตรกรรมฝั่งตะวันตกตอนล่าง มีจำนวนประชากรต่อบ้านเฉลี่ย 2.08 คนต่อบ้าน กลุ่มเขตที่อยู่อาศัยชานเมืองและเกษตรกรรมฝั่งตะวันตกตอนบน มีจำนวนประชากรต่อบ้านเฉลี่ย 2.19 คนต่อบ้าน และกลุ่มเขตที่อยู่อาศัยชานเมืองและเกษตรกรรมฝั่งตะวันออก มีจำนวนประชากรต่อบ้านเฉลี่ย 2.25 คนต่อบ้าน หมายความว่าในบ้านที่มีบุตรส่วนใหญ่จะไม่มีรุ่นปู่ย่าตายายที่ช่วยดูแลบุตรหลาน สถานรับเลี้ยงเด็กจึงยังคงเป็นที่พึ่งสำหรับครอบครัวประเภทนี้ ซึ่งเป็นประเภทครอบครัวที่มีสัดส่วนมากที่สุดในประเทศไทย

4) จากข้อมูลความหนาแน่นของจำนวนเด็กต่อสถานรับเลี้ยงเด็ก วิเคราะห์ได้ว่า สถานการณ์ปัจจุบันกรุงเทพมหานครยังมีสถานรับเลี้ยงเด็กไม่เพียงพอต่อจำนวนเด็กที่ใช้บริการ สถานรับเลี้ยงเด็กมีความหนาแน่นสูง โดยเฉพาะสังกัดสำนักพัฒนาสังคมที่มีความหนาแน่นสูงมาก อาจทำให้เด็กในสถานรับเลี้ยงเด็กมีคุณภาพการใช้ชีวิตและการเรียนรู้ตามวัยที่ไม่ดีเท่าที่ควร

4.2 การวิเคราะห์แนวโน้มการขยายตัวของสถานรับเลี้ยงเด็กในเขตกรุงเทพมหานคร

จากการวิเคราะห์แนวโน้มการขยายตัวของสถานรับเลี้ยงเด็กในเขตกรุงเทพมหานคร โดยการศึกษาภาพรวมสถานการณ์ประชากรและการเปลี่ยนแปลงทางสังคม สามารถสรุป ดังนี้

1) การคาดการณ์จำนวนประชากรเด็ก

การศึกษาจำนวนประชากรเด็กและการคาดการณ์ประชากรเด็กทั่วประเทศและในเขตกรุงเทพมหานคร พบว่า จำนวนประชากรเด็กจะมีจำนวนลดลงในทุกปี และคาดการณ์ว่าในอีก 20 ปีข้างหน้า ก็จะลดลงอย่างต่อเนื่อง โดยจากข้อมูลของสำนักบริหารการทะเบียน กรมการปกครอง กระทรวงมหาดไทย ซึ่งแสดงให้เห็นจำนวนประชากรเด็กที่มีอายุ 0 - 6 ปี ที่มีชื่ออยู่ในทะเบียนบ้าน ในเขตกรุงเทพมหานคร พ.ศ. 2554 - 2563 ลดลงจำนวน 91,005 คน คิดเป็นอัตราการเปลี่ยนแปลงลดลงเฉลี่ยร้อยละ 2.56 ต่อปี โดยมีอัตราการลดลงทุกปีในทุกเขต ลดลงมากในพื้นที่เขตชั้นใน เช่น เขตสัมพันธวงศ์ เขตพระนคร เขตธนบุรี เขตดุสิต เขตบางนา และเขตปทุมวัน

จากข้อมูลอัตราการเจริญพันธุ์รวม ในปี พ.ศ. 2562 - 2564 พบว่า ผู้หญิงที่แต่งงานแล้วและอยู่ในวัยเจริญพันธุ์ อายุ 15-49 ปี มีจำนวนบุตรโดยเฉลี่ยที่ 1.5 คน ต่อสตรี 1 คน ซึ่งลดลงอย่างต่อเนื่อง

นับจากปี พ.ศ. 2507 ที่มีจำนวนบุตรโดยเฉลี่ยถึง 6.3 คน ต่อสตรี 1 คน และคาดประมาณว่า จำนวนบุตรเฉลี่ยของผู้หญิงวัยเจริญพันธุ์จะลดลงไปจนเหลือเพียง 1.3 คน ภายในปี พ.ศ. 2583 ซึ่งหมายความว่าครอบครัวส่วนใหญ่มีแนวโน้มที่จะมีบุตรเพียง 1 – 2 คน และจะลดลงอย่างต่อเนื่องในอนาคต

2) การเปลี่ยนแปลงทางสังคม

จากการศึกษาการเปลี่ยนแปลงทางสังคมในเรื่องลักษณะของครอบครัวในปัจจุบัน ที่พบว่ากรุงเทพมหานครยังคงมีความเป็นสังคมครอบครัวเดี่ยว แม้จะมีครอบครัวประเภทครอบครัวเดี่ยวที่มีบุตรเป็นสัดส่วนที่มากที่สุด แต่สัดส่วนของครอบครัวเดี่ยวที่ไม่มีบุตรก็มีแนวโน้มเพิ่มสูงขึ้น

จากข้อมูลของกองทุนประชากรแห่งสหประชาชาติประจำประเทศไทย และสำนักงานคณะกรรมการพัฒนาการเศรษฐกิจและสังคมแห่งชาติ พบว่า ลักษณะของครอบครัวในเขตกรุงเทพมหานคร ประกอบด้วยครอบครัวเดี่ยวประเภทต่าง ๆ ซึ่งได้แก่ ครอบครัวเดี่ยวที่มีบุตร ครอบครัวเดี่ยวที่ไม่มีบุตร และครอบครัวพ่อหรือแม่เลี้ยงเดี่ยว มีอยู่ถึงร้อยละ 54.9 ของครอบครัวทุกประเภท โดยร้อยละของครัวเรือนเดี่ยวที่ไม่มีบุตร เพิ่มขึ้นเกือบสามเท่าของตัวเลขตั้งแต่ปี พ.ศ. 2530 - 2556 กล่าวคือ เพิ่มขึ้นจากร้อยละ 5.6 เป็นร้อยละ 16.2 ของครัวเรือนทั้งหมด ทั้งนี้ เป็นเรื่องของปัจจัยด้านค่าใช้จ่ายในการเลี้ยงดูบุตร รูปแบบการดำเนินชีวิตตามความพึงพอใจในการใช้เวลาว่างและทรัพย์สินของตัวเอง และต้นทุนค่าเสียโอกาสการได้มาซึ่งสิ่งอื่น ๆ ในชีวิต เช่น ความก้าวหน้าในอาชีพ

เมื่อพิจารณาลักษณะของครอบครัวในเขตกรุงเทพมหานครเฉพาะประเภทครอบครัวเดี่ยว พบว่า มีครอบครัวที่เป็นครอบครัวเดี่ยวที่มีบุตรมากที่สุดคิดเป็นร้อยละ 30.3 ครอบครัวขยาย ร้อยละ 29.1 ครอบครัวเดี่ยวที่ไม่มีบุตร ร้อยละ 14.9 ครัวเรือนอยู่คนเดียว ร้อยละ 14.7 และครอบครัวพ่อหรือแม่เลี้ยงเดี่ยว ร้อยละ 9.7 ตามลำดับ

นอกจากนี้ พบว่า จากปี พ.ศ. 2530 - 2556 ครอบครัวแห่วงกลาง หรือครอบครัวที่มีรุ่นปู่ย่าตายายอาศัยอยู่กับรุ่นหลานมีแนวโน้มจำนวนขึ้นเพิ่มขึ้น โดยเพิ่มจากร้อยละ 1 เป็นร้อยละ 2.1 ของจำนวนครัวเรือนไทยทั้งหมด หรือ 1 เท่าตัว โดยร้อยละ 76 ของครอบครัวแห่วงกลางอาศัยอยู่ในชนบท แสดงให้เห็นว่ามีการอพยพเข้ามาทำงานในกรุงเทพมหานครของประชากรวัยแรงงานหรือรุ่นพ่อแม่ โดยฝากลูกไว้กับรุ่นปู่ย่าตายายที่ภูมิลำเนาต่างจังหวัดมากขึ้นนั่นเอง

จะเห็นได้ว่า ในเขตกรุงเทพมหานคร แม้ครอบครัวเดี่ยวที่ไม่มีบุตรจะมีจำนวนเพิ่มขึ้นอย่างมาก แต่เมื่อพิจารณาสัดส่วนของครอบครัวเดี่ยว ก็ยังพบว่าครอบครัวเดี่ยวที่มีบุตรยังคงมีสัดส่วนที่มากที่สุด และการสร้างครอบครัวขยายมีความเป็นไปได้น้อยลงในอนาคต ทำให้เห็นว่าจะยังมีความต้องการของการใช้บริการสถานรับเลี้ยงเด็กในเขตกรุงเทพมหานคร แต่ในอนาคตจะน้อยลงไปตามค่านิยมที่มีบุตรน้อยและเห็นได้ชัดจากข้อมูลจำนวนประชากรเด็กในเขตกรุงเทพมหานครที่มีจำนวนลดลงอย่างต่อเนื่อง

3) จากการศึกษามาตรการภาครัฐที่เกี่ยวข้อง ได้แก่ มาตรการเพิ่มอัตราการเกิด และ มาตรการภาษีจัดตั้งศูนย์รับเลี้ยงเด็กในสถานประกอบการ พบว่า

- มาตรการเพิ่มอัตราการเกิด

จากผลการศึกษาด้านประชากรจะพบว่าสัดส่วนประชากรวัยเด็กและวัยแรงงานจะลดลงอย่างต่อเนื่อง และสัดส่วนประชากรสูงอายุจะเพิ่มขึ้น เนื่องจากครอบครัวที่ยังไม่พร้อมที่จะเลี้ยงบุตรอย่างเต็มที่มักจะเลือกใช้ชีวิตการคุมกำเนิดไปก่อน ส่งผลให้อัตราการเกิดที่ผ่านมาลดต่ำลงอย่างรวดเร็ว

แม้ที่ผ่านมาจะมีการออกมาตรการต่าง ๆ มากมาย เพื่อส่งเสริมให้คนไทยมีบุตรกันมากขึ้น อาทิ สวัสดิการสำหรับข้าราชการ เช่น สามารถเลือกลาคลอดได้ไม่เกิน 90 วัน สิทธิเบิกค่าเล่าเรียนบุตรและค่ารักษาพยาบาลบุตร การลาไปช่วยภรรยาเลี้ยงบุตร สวัสดิการจากกองทุนประกันสังคม เช่น มีสิทธิเบิกจ่ายค่าคลอดบุตร มีสิทธิได้รับเงินสงเคราะห์การหยุดงานเพื่อการคลอดบุตร รวมไปถึงมาตรการลดหย่อนภาษีเงินได้บุคคลธรรมดาแก่ผู้เสียภาษีที่มีภาระในการเลี้ยงดูบุตร

แต่อย่างไรก็ตาม จากผลการศึกษาของหลายงานวิจัยที่ผ่านมากลับพบว่า การสนับสนุนเหล่านี้ยังไม่ส่งผลต่อการตัดสินใจมีลูกของผู้หญิงในปัจจุบัน เห็นได้จากผลสำรวจวิจัยเจริญพันธุ์ข้างต้น ด้วยเหตุนี้ ในระยะหลังจึงมีการนำเสนอแนวนโยบายในการส่งเสริมการเกิดไว้อย่างน่าสนใจในหลายประเด็น เพื่อให้สอดคล้องกับความต้องการที่แตกต่างมากขึ้น ได้แก่

1) การส่งเสริมสวัสดิการสำหรับครอบครัวใหม่ อาทิ ระยะเวลาในการลาเพื่อดูแลบุตรจากเดิม 90 วันเป็น 180 วัน เพื่อให้แม่สามารถเลี้ยงลูกด้วยนมแม่ตลอดระยะเวลา 6 เดือนแรก การมีเวลาทำงานที่ยืดหยุ่น เพื่อให้สามารถใช้เวลาในการเลี้ยงดูบุตรอย่างเพียงพอ และการส่งเสริมการเข้าถึงบริการสถานรับเลี้ยงเด็กที่มีคุณภาพ ปลอดภัย ราคาเหมาะสม สำหรับทุกกลุ่มประชากร โดยเฉพาะกับครอบครัวที่มีรายได้น้อยเพื่อลดความเหลื่อมล้ำ

2) มาตรการช่วยแบ่งเบาภาระค่าใช้จ่ายในการมีบุตร โดยเฉพาะในด้านการศึกษา และด้านรักษาพยาบาล โดยในด้านการศึกษา จำเป็นต้องยกระดับคุณภาพของทุกโรงเรียนให้มีความเท่าเทียมกัน เพื่อให้ครอบครัวไม่จำเป็นต้องเลือกหาโรงเรียนที่ดีแต่มีค่าใช้จ่ายสูงเกินกำลังของตน ส่วนด้านการรักษาพยาบาล ควรเพิ่มความสะดวกสบายในการเข้าถึงบริการสาธารณสุขของรัฐ โดยเฉพาะผู้ที่กำลังตั้งครรภ์ และผู้ที่มีเด็กเล็ก นอกจากนี้ รัฐอาจพิจารณาจัดตั้งกองทุนครอบครัว เพื่อช่วยเหลือค่าใช้จ่ายต่าง ๆ ที่เกี่ยวข้องกับการเลี้ยงดูบุตร เช่น ได้รับเงินชดเชยในกรณีตั้งครรภ์และคลอดบุตร เงินช่วยเหลือในการจ้างคนดูแลเด็ก เป็นต้น

3) การส่งเสริมการบริการให้คำปรึกษาการวางแผนครอบครัวและการดูแลแม่ก่อนคลอดที่มีมาตรฐาน ให้มีประสิทธิภาพมากขึ้น โดยควรมีการแก้ไขปรับปรุงสถานบริการให้เพียงพอต่อความต้องการใช้บริการของประชาชนมากขึ้น

- มาตรการภาษีจัดตั้งศูนย์รับเลี้ยงเด็กในสถานประกอบการ

คณะรัฐมนตรีได้มีมติเมื่อวันที่ 16 มกราคม 2561 มีมติเห็นชอบมาตรการภาษีเพื่อส่งเสริมการจัดตั้งศูนย์รับเลี้ยงเด็กในสถานประกอบการ (ตามระเบียบคณะกรรมการคุ้มครองเด็กแห่งชาติว่า

ด้วยการจัดให้มีศูนย์รับเลี้ยงเด็กในสถานประกอบกิจการ พ.ศ. 2560) เพื่อเป็นสวัสดิการของลูกจ้างสำหรับสถานประกอบการของบริษัทหรือห้างหุ้นส่วนนิติบุคคล ทั้งยังมีส่วนช่วยพัฒนาคุณภาพชีวิตและคุณภาพการศึกษาของเด็กปฐมวัยของประเทศ และช่วยลดภาระค่าใช้จ่ายในการเลี้ยงดูบุตรของผู้ใช้แรงงาน ซึ่งกำหนดให้บริษัทหรือห้างหุ้นส่วนนิติบุคคลสามารถนำค่าใช้จ่ายในการจัดตั้งศูนย์รับเลี้ยงเด็กในสถานประกอบการมาหักเป็นรายจ่ายได้ตามที่จ่ายจริงและสามารถหักได้เพิ่มขึ้นอีก 1 เท่าตามที่จ่ายจริง (หักค่าใช้จ่ายได้ 2 เท่า) แต่ไม่เกิน 1 ล้านบาท โดยมีผลบังคับสำหรับค่าใช้จ่ายที่ได้จ่ายในรอบระยะเวลาบัญชีที่เริ่มในหรือหลังวันที่ 1 มกราคม พ.ศ. 2561 ถึงวันที่ 31 ธันวาคม พ.ศ. 2563

จากการศึกษามาตรการภาครัฐที่เกี่ยวข้องดังกล่าวข้างต้น พบว่า มาตรการเพิ่มอัตราการเกิดเพื่อส่งเสริมการมีบุตร ไม่ว่าจะเป็น สวัสดิการสำหรับข้าราชการไทย และสวัสดิการจากกองทุนประกันสังคม หรือมาตรการลดหย่อนภาษีต่าง ๆ ไม่สามารถกระตุ้นอัตราการเพิ่มขึ้นของจำนวนประชากรเด็กได้ดีเท่าที่ควร สังเกตได้จากสถิติจำนวนประชากรเด็กที่ยังคงลดลงอย่างต่อเนื่อง เนื่องจากปัจจัยที่ส่งผลต่อการตัดสินใจมีลูกของผู้หญิงนั้นมีความซับซ้อน นโยบายที่ออกมายังไม่ครอบคลุมและสอดคล้องกับความต้องการที่แตกต่างมากเพียงพอ แต่หากมีการเพิ่มมาตรการตามข้อเสนอที่มีดังกล่าวและสามารถปฏิบัติได้อย่างเป็นรูปธรรม อาจจูงใจให้ครอบครัวตัดสินใจมีบุตรหรือมีบุตรเพิ่มได้มากขึ้น ทั้งนี้ คาดว่ายังคงไม่ใช่ในระยะเวลายันใกล้นี้ นอกจากนี้ สำหรับมาตรการภาษีจัดตั้งศูนย์รับเลี้ยงเด็กในสถานประกอบการนั้น มีผลบังคับใช้ถึงวันที่ 31 ธันวาคม 2563 เท่านั้น หากไม่ต่อระยะเวลาบังคับใช้ อาจทำให้ผู้ประกอบการขาดแรงจูงใจในการจัดตั้งศูนย์รับเลี้ยงเด็กในสถานประกอบการในอนาคต

4) ปัจจัยอื่น ๆ

จากการศึกษาปัจจัยอื่น ๆ ได้แก่ การบริหารสถานรับเลี้ยงเด็กในสถานการณ์การแพร่ระบาดของโรคติดเชื้อไวรัสโคโรนา 2019 (COVID - 19) นับตั้งแต่การระบาดในประเทศไทยตั้งแต่วันที่ 13 มกราคม 2563 สถานรับเลี้ยงเด็กทั้งรัฐบาลและเอกชนได้รับคำสั่งให้ปิดชั่วคราวเพื่อรองรับสถานการณ์การแพร่ระบาดของโรคติดเชื้อไวรัสโคโรนา 2019 (COVID - 19) จนถึงปัจจุบัน

จากการปิดสถานรับเลี้ยงเด็กดังกล่าว ส่งผลกระทบต่อผู้มีส่วนได้ส่วนเสียในการดำเนินงานของสถานรับเลี้ยงเด็ก ดังนี้

- ผลกระทบต่อสถานรับเลี้ยงเด็ก คาดการณ์ว่าจะมีสถานรับเลี้ยงเด็กในเขตกรุงเทพมหานครต้องปิดตัวลงจำนวนมาก โดยเฉพาะอย่างยิ่งสถานรับเลี้ยงเด็กเอกชน เนื่องจากปัจจัยทางเศรษฐกิจที่ไม่อาจแบกรับภาระค่าใช้จ่ายในช่วงที่ถูกสั่งปิดบริการนี้ได้ รวมถึงยังไม่ได้รับการเยียวยาเท่าที่ควร

- ผลกระทบต่อผู้ปกครอง ทำให้ผู้ปกครองมีค่าใช้จ่ายเพิ่มขึ้น หลายครอบครัวที่ออกไปทำงานนอกบ้านจำเป็นต้องปล่อยให้เด็กอยู่บ้านตามลำพังหรือจำเป็นต้องจ้างคนเลี้ยงลูก ทำให้ภาระค่าใช้จ่ายเพิ่มขึ้นเป็นเท่าตัว

- ผลกระทบต่อตัวเด็ก ไม่ว่าจะเป็นด้านภาวะโภชนาการและด้านพัฒนาการ สำหรับด้านภาวะโภชนาการ โดยเฉพาะเด็กในสถานรับเลี้ยงเด็กของภาครัฐที่ผู้ปกครองของเด็กมีรายได้น้อยที่ต้อง

พึงพานมและอาหารจากสถานรับเลี้ยงเด็ก และด้านพัฒนาการที่ส่งผลต่อเวลาในการส่งเสริมการเรียนรู้ด้านต่าง ๆ ของเด็ก เด็กขาดการเรียนรู้ตามวัยอย่างเหมาะสม

จากการศึกษาผลกระทบจากการบริหารสถานรับเลี้ยงเด็กในสถานการณ์การแพร่ระบาดของโรคติดเชื้อไวรัสโคโรนา 2019 (COVID - 19) แสดงให้เห็นว่าสถานรับเลี้ยงเด็กยังคงมีความสำคัญต่อครอบครัวเดี่ยวซึ่งเป็นประเภทครอบครัวที่มีมากที่สุดในกรุงเทพมหานคร หากแต่ด้วยผลกระทบของการแพร่ระบาดดังกล่าว อาจทำให้สถานรับเลี้ยงเด็ก โดยเฉพาะสถานรับเลี้ยงเด็กเอกชน อาจต้องปิดตัวลงจำนวนมาก อย่างไรก็ตาม หากสถานการณ์ดังกล่าวคลี่คลาย และสถานรับเลี้ยงเด็กมีมาตรการในการรับเลี้ยงเด็กและจัดการเรียนการสอนที่มีมาตรฐานทางสาธารณสุขที่เพียงพอ ก็จะกลับมาดำเนินการได้ในที่สุด เนื่องจากยังคงเป็นความจำเป็นของครอบครัวที่ไม่มีผู้ช่วยดูแลบุตร

กล่าวโดยสรุป จากการศึกษาจำนวนและการคาดการณ์ประชากรเด็ก การเจริญพันธุ์ การศึกษาการเปลี่ยนแปลงทางสังคมในด้านลักษณะของครอบครัวในปัจจุบัน การศึกษามาตรการภาครัฐและปัจจัยอื่น ๆ ที่เกี่ยวข้อง คาดว่าความต้องการใช้บริการสถานรับเลี้ยงเด็กในเขตกรุงเทพมหานครจะยังคงมีอยู่ แต่จะมีจำนวนลดลงตามค่านิยมที่มีบุตรน้อย นอกจากนี้ ในสถานการณ์การแพร่ระบาดของโรคติดเชื้อไวรัสโคโรนา 2019 (COVID - 19) ที่เกิดขึ้นในปัจจุบันได้ส่งผลกระทบต่อกิจการสถานรับเลี้ยงเด็กเอกชนที่อาจต้องปิดตัวลงจำนวนมาก แต่คาดว่าจะกลับมาเปิดและฟื้นฟูได้หลังการแพร่ระบาดนี้ ทั้งนี้การจัดเตรียมสาธารณูปการประเภทสถานรับเลี้ยงเด็กนี้มีความจำเป็นมากสำหรับสภาพสังคมในปัจจุบันและเกี่ยวข้องกับคุณภาพชีวิตของเด็ก ครอบครัว และสังคม

4.3 ข้อเสนอแนะ

1) ในด้านที่ตั้ง รัฐควรสนับสนุนให้มีสถานรับเลี้ยงเด็กที่ใกล้กับแหล่งงาน เพื่อให้สอดคล้องกับความต้องการใช้บริการของผู้ปกครองที่มีลักษณะครอบครัวเดี่ยว ทำงานนอกบ้าน ต้องการสถานรับเลี้ยงเด็กที่ใกล้กับแหล่งงาน และช่วยลดปัญหาการจราจร

นอกจากนี้ รัฐควรส่งเสริมการเพิ่มจำนวนสถานรับเลี้ยงเด็กบริเวณศูนย์กลางชุมชนที่มีความหนาแน่นของเด็กต่อจำนวนสถานรับเลี้ยงเด็กสูง ได้แก่ กลุ่มเขตที่อยู่อาศัย และกลุ่มเขตที่อยู่อาศัยชานเมืองและเกษตรกรรมฝั่งตะวันตกตอนบน ในเขตสะพานสูง เขตสายไหม เขตบางแค เขตหนองแขม เขตลาดพร้าว และเขตบึงกุ่ม เนื่องจากผลการศึกษา พบว่า พื้นที่ดังกล่าวมีความหนาแน่นของเด็กในสถานรับเลี้ยงเด็กสูง ซึ่งจำนวนสถานรับเลี้ยงเด็กในปัจจุบันอาจไม่เพียงพอต่อการเลี้ยงดูเด็กอย่างมีคุณภาพในการที่จะส่งเสริมการเติบโตและการเรียนรู้ตามวัยได้อย่างเหมาะสม

ทั้งนี้ ควรคำนึงถึงการเดินเท้าและการใช้จักรยานเป็นหลัก หรือเดินทางเชื่อมต่อกับระบบถนนได้ดีเพื่อรองรับการสัญจรจากพื้นที่อื่น โดยสถานรับเลี้ยงเด็กที่อยู่ในพื้นที่ที่มีความหนาแน่นของประชากรสูงควรให้บริการในรัศมีที่อยู่ในระยะซึ่งสามารถเดินเท้าได้ ในขณะที่สถานรับเลี้ยงเด็กที่อยู่ในพื้นที่

ที่มีประชากรเบาบางควรตั้งอยู่ในรัศมีการให้บริการที่อยู่ระหว่างระยะเดินที่ไกลที่สุดและอาศัยรถยนต์ให้บริการเสริม

2) ในทางผังเมือง อาจมีมาตรการส่งเสริมการพัฒนาด้วยการเพิ่มอัตราส่วนพื้นที่อาคารรวมต่อพื้นที่ดิน (FAR Bonus) โดยให้ผู้ประกอบการสามารถใช้ประโยชน์ที่ดินได้มากขึ้น สำหรับสถานประกอบการที่มีการจัดตั้งศูนย์รับเลี้ยงเด็กในสถานที่ทำงานเพื่อเป็นสวัสดิการของลูกจ้าง ซึ่งจะช่วยพัฒนาคุณภาพชีวิตและคุณภาพการศึกษาของเด็กปฐมวัยของประเทศ และช่วยลดภาระค่าใช้จ่ายในการเลี้ยงดูบุตรของผู้ใช้แรงงาน

3) รัฐควรมีการส่งเสริมการเข้าถึงบริการสถานรับเลี้ยงเด็กที่มีคุณภาพ ปลอดภัย ราคาเหมาะสม สำหรับทุกกลุ่มประชากร โดยเฉพาะกับครอบครัวที่มีรายได้น้อยเพื่อลดความเหลื่อมล้ำ เนื่องจากจากการศึกษาจำนวนบุตรที่หญิงวัยเจริญพันธุ์ต้องการมี พบว่าลดลงอย่างต่อเนื่องเหลือเพียง 1.5 คนต่อสตรี 1 คน โดยมีสาเหตุจากปัจจัยด้านการเงินและเวลาที่มีอย่างจำกัด และทัศนคติเกี่ยวกับการเลี้ยงดูบุตรในปัจจุบันที่มุ่งเน้นเรื่องคุณภาพมากขึ้น โดยเฉพาะในด้านคุณภาพสังคม คุณภาพการศึกษา และคุณภาพชีวิตโดยรวม

สำหรับสถานรับเลี้ยงเด็กของรัฐซึ่งได้รับการอุดหนุนงบประมาณจากรัฐ ควรมีการกำหนดและควบคุมคุณภาพให้เป็นไปตามมาตรฐานสถานดูแลเด็กเล็ก เช่น ขนาดพื้นที่ของสถานศึกษาที่สอดคล้องกับจำนวนของนักเรียน จำนวนครูต่อจำนวนเด็ก ความปลอดภัยของเด็ก สุขอนามัย กิจกรรมในการส่งเสริมการเรียนรู้ตามวัย เป็นต้น เพื่อเป็นที่พึงสำหรับครอบครัวที่มีรายได้น้อย ที่ไม่สามารถเข้ารับบริการจากสถานรับเลี้ยงเด็กเอกชน เพื่อลดความเหลื่อมล้ำ และแก้ปัญหาช่องว่างของระบบและกลไกในการดูแลเด็กปฐมวัยทั้งในระบบสาธารณสุขและระบบการศึกษา

4) จากสถานการณ์การแพร่ระบาดของโรคติดเชื้อไวรัสโคโรนา 2019 (COVID - 19) ส่งผลต่อสถานรับเลี้ยงเด็ก ผู้ปกครอง และเด็ก

สำหรับสถานรับเลี้ยงเด็ก รัฐควรให้การช่วยเหลือและเยียวยาผลกระทบจากการปิดตัวชั่วคราวของสถานรับเลี้ยงเด็กในช่วงการแพร่ระบาดของโรคติดเชื้อไวรัสโคโรนา 2019 (COVID - 19) เช่น การลดภาษี การพักชำระหนี้ การให้เงินอุดหนุน เป็นต้น เนื่องจากสถานรับเลี้ยงเด็กยังคงเป็นสาธารณูปการที่มีความจำเป็นมาก เนื่องจากเกี่ยวข้องกับคุณภาพชีวิตของเด็ก ครอบครัว และสังคม นอกจากนี้ สถานรับเลี้ยงเด็กควรมีการเตรียมแนวปฏิบัติใหม่ (New Normal) ในการดูแล การจัดสภาพแวดล้อม การจัดกิจกรรม ด้านโภชนาการ ด้านสุขภาพ ด้านความปลอดภัย ด้านครูและพี่เลี้ยงเด็ก ที่สอดคล้องการมาตรฐานทางสาธารณสุข เพื่อสร้างความปลอดภัยต่อทั้งครูและเด็ก หลังจากการแพร่ระบาดของโรคติดเชื้อไวรัสโคโรนา 2019 (COVID - 19) คลี่คลายและได้รับอนุญาตให้เปิดบริการ

สำหรับผู้ปกครองที่มีค่าใช้จ่ายที่เพิ่มขึ้นจากการจ้างคนเลี้ยงเด็กซึ่งมีค่าใช้จ่ายสูงกว่าฝากเลี้ยงในสถานรับเลี้ยงเด็ก เด็กที่ได้รับผลกระทบด้านภาวะโภชนาการ รวมถึงด้านพัฒนาการจากที่เคยพึ่งพานมอาหาร และมีการส่งเสริมการเรียนรู้ตามวัยด้านต่าง ๆ จากสถานรับเลี้ยงเด็ก รัฐควรบรรเทาความเดือดร้อนของผู้ปกครองและเด็กในด้านต่าง ๆ เช่น การให้เงินอุดหนุนไปที่สถานรับเลี้ยงเด็กของรัฐ เพื่อดูแลเรื่องอาหาร

และโภชนาการแก่เด็กในรัศมีพื้นที่ชุมชน และการให้ความช่วยเหลือในเรื่องของการให้คำปรึกษาต่าง ๆ หรือนักจิตวิทยาแก่เด็กหรือผู้ปกครอง

บรรณานุกรม

เอกสาร

- กรมกิจการเด็กและเยาวชน. (2563). ข้อมูลสถานรับเลี้ยงเด็กในเขตกรุงเทพมหานคร. กมลลักษณ์ เฟื่องอารมณ. (2560). ปัจจัยในการตัดสินใจเลือกใช้บริการสถานรับเลี้ยงเด็ก คิโต้ เจริญนคร 14. ปริญญาบริหารธุรกิจมหาบัณฑิต มหาวิทยาลัยสยาม.
- กมลลา ลำพูน. (2541). การศึกษาความต้องการของผู้ปกครองเด็กวัยก่อนอนุบาลเกี่ยวกับการจัดบริการดูแลเด็กวัยก่อนอนุบาลในโรงเรียนสาธิตของสถาบันราชภัฏ. มหาวิทยาลัยศรีนครินทรวิโรฒ. กองทุนประชากรแห่งสหประชาชาติประจำประเทศไทย. (2558). รายงานสถานการณ์ประชากรไทย พ.ศ. 2558 โฉมหน้าครอบครัวไทย ยุคเกิดน้อย อายุยืน.
- เชมกัญญา กล่อมจ้อหอ และสุภาพร ชินสมพล. (2562). ปัจจัยที่มีผลต่อการใช้บริการสถานรับเลี้ยงเด็กของผู้ปกครองในเขตเทศบาล ตำบลโคกกรวด อำเภอเมือง จังหวัดนครราชสีมา.
- จีรพร ศรีพัฒนานุกุลกิจ. (2542). สถานรับเลี้ยงเด็ก : สภาพปัญหาและปัจจัยที่ส่งผลกระทบต่อการใช้บริการ. สถาบันวิจัยสังคม มหาวิทยาลัยเชียงใหม่.
- ฉติมา ประภากรเกียรติ. (2543). การศึกษาส่วนประสมทางการตลาดของสถานบริการรับเลี้ยงเด็กในเขตกรุงเทพมหานคร. ปริญญาบริหารธุรกิจมหาบัณฑิต สาขาบริหารธุรกิจ มหาวิทยาลัยธุรกิจบัณฑิต.
- นิพรรณพร วรมงคล. (2550). ปัจจัยที่มีความสัมพันธ์กับความสำเร็จในการดำเนินงานศูนย์เด็กเล็กน่าย้อยู่. สำนักงานการวิจัยแห่งชาติ.
- พจณี รัตนมณี. (2547). ปัจจัยที่มีผลต่อการตัดสินใจของผู้ปกครอง ในการส่งบุตรหลานเข้าเรียนในโรงเรียนอนุบาลเอกชน เขตบางรัก กรุงเทพมหานคร : กรณีศึกษาโรงเรียนอนุบาลชวนชื่น. สถาบันราชภัฏพระนคร.
- มนสิการ กาญจนจิตรรา และคณะ. (2561). แนวทางมาตรการส่งเสริมการมีบุตรสำหรับประเทศไทยในปัจจุบัน. สถาบันวิจัยประชากรและสังคม มหาวิทยาลัยมหิดล.
- สุกัญญา กะแก้ว. (2560). ปัจจัยที่เกี่ยวข้องกับการตัดสินใจใช้บริการสถาบันพัฒนาเด็กเล็ก. วิทยาศาสตร์มหาบัณฑิต สาขาวิชาการบริหารการตลาด มหาวิทยาลัยธรรมศาสตร์.
- ศิริกุล อิศรานุรักษ์. (2550). การประเมินการจัดระบบบริการในศูนย์พัฒนาเด็กเล็กขององค์กรปกครองส่วนท้องถิ่น. สาขาวิทยาศาสตร์การแพทย์ มหาวิทยาลัยมหิดล.
- สำนักงานปลัดกระทรวงการพัฒนาสังคมและความมั่นคงของมนุษย์. (2557). เอกสารประมวลสถิติทางสังคม 1/2558 ประชากรสูงอายุไทย : ปัจจุบันและอนาคต.
- สำนักงานสภาพัฒนาการเศรษฐกิจและสังคมแห่งชาติ. (2562). รายงานการศึกษาผลกระทบจากการเปลี่ยนแปลงโครงสร้างประชากรและข้อเสนอแนะเชิงนโยบายต่อการพัฒนาประเทศจากผลการคาดประมาณประชากรของประเทศไทย.

สำนักผังเมือง กรุงเทพมหานคร. (2556). **กฎกระทรวงให้ใช้บังคับผังเมืองรวมกรุงเทพมหานคร พ.ศ.**

2556. ราชกิจจานุเบกษา.

_____. รายงานฉบับสมบูรณ์ โครงการจัดทำมาตรฐานด้านผังเมืองของกรุงเทพมหานคร.

อ้อยทิพย์ สุทธิสาร. (2553). **อุปสงค์ต่อสถานรับเลี้ยงเด็กในอำเภอคลองหลวง จังหวัดปทุมธานี. ปรินญา**
เศรษฐศาสตรมหาบัณฑิต สาขาวิชาเศรษฐศาสตร์การจัดการ มหาวิทยาลัยศรีนครินทรวิโรฒ.

อินเทอร์เน็ต

สำนักพัฒนาสังคม กรุงเทพมหานคร. **ข้อมูลศูนย์พัฒนาเด็กก่อนวัยเรียนในเขตกรุงเทพมหานคร. [ออนไลน์].**

<เข้าถึงได้จาก <http://www.bangkok.go.th/social/page/sub/18742/>> (20 ธันวาคม 2563).

ปฐมภรณ์ บุชปอarang. **สถานรับเลี้ยงเด็ก. [ออนไลน์].** <เข้าถึงได้จาก <http://www.royin.go.th>>

(15 พฤศจิกายน 2563).

ศูนย์วิจัยกสิกรไทย. **ธุรกิจสถานรับเลี้ยงเด็กท่ามกลางการเปลี่ยนแปลงของภาวะเศรษฐกิจและสภาพ**

สังคมไทย. [ออนไลน์]. <เข้าถึงได้จาก <https://kasikomresearch.com>> (20 ธันวาคม

2564).

กฎหมาย

- รัฐธรรมนูญแห่งราชอาณาจักรไทย พุทธศักราช 2560
- พระราชบัญญัติการศึกษาแห่งชาติ พ.ศ. 2542 และที่แก้ไขเพิ่มเติมฉบับที่ 2 (พ.ศ. 2545) และฉบับที่ 3 (พ.ศ. 2553)
- แผนการศึกษาแห่งชาติ พ.ศ. 2560 – 2579
- แผนปฏิบัติการด้านการพัฒนาเด็กปฐมวัย พ.ศ. 2561 - 2564
- พระราชบัญญัติคุ้มครองเด็ก พ.ศ. 2546
- กฎกระทรวงกำหนดหลักเกณฑ์ วิธีการ และเงื่อนไขในการขอรับใบอนุญาตจัดตั้งสถานรับเลี้ยงเด็ก พ.ศ. 2549 ออกตามความแห่งพระราชบัญญัติคุ้มครองเด็ก พ.ศ. 2546
- พระราชบัญญัติการสาธารณสุข พ.ศ. 2535
- มาตรฐานสถานพัฒนาเด็กปฐมวัยแห่งชาติ

สถานรับเลี้ยงเด็กที่จดทะเบียน สังกัดกรมกิจการเด็กและเยาวชน กระทรวงการพัฒนาสังคมและความมั่นคงของมนุษย์ (ข้อมูล ณ วันที่ 15 มกราคม 2564)

ภาคผนวก ก

ลำดับที่	ชื่อหน่วยงาน	ที่ตั้ง	รับเลี้ยงเด็ก (ไป-กลับ/ประจำ)	อายุ (เด็กต่ำสุด)	อายุ (เด็กสูงสุด)	จำนวนเด็ก (คน)	ค่าบริการ (บาท/เดือน)	วันหมดอายุใบอนุญาต
กลุ่มเขตการวางผังที่ 1 พื้นที่อนุรักษ์ศิลปวัฒนธรรมและส่งเสริมการท่องเที่ยว								
เขตพระนคร								
1	บ้านกอบัวเนิร์สเซอร์รี่	208/1 ซอยสาเก ถนนตะนาว แขวงบวรนิเวศ พระนคร กรุงเทพฯ	ไป-กลับ	0 ปี 0 เดือน	4 ปี 0 เดือน	20	2,500	1/5/2564
เขตดุสิต								
1	รัตนาบาลีเนอสเซอร์รี่	587-587 ซอยสามเสน 13 ถนนสามเสน แขวงวชิระ ดุสิต กรุงเทพฯ	ไป-กลับ	1 ปี 6 เดือน	3 ปี 0 เดือน	55	4,500	3/12/2564
เขตบางกอกน้อย								
1	คิตตี้เนอสเซอร์รี่	14/11 ถนนอรุณอมรินทร์ แขวงอรุณอมรินทร์ บางกอกน้อย กรุงเทพฯ	ไป-กลับ	1 ปี 0 เดือน	3 ปี 0 เดือน	52	3,200	7/3/2564
2	เทคดี้แบร์เนอสเซอร์รี่	14/13 ถนนอรุณอมรินทร์ แขวงอรุณอมรินทร์ บางกอกน้อย กรุงเทพฯ	ไป-กลับ	1 ปี 6 เดือน	3 ปี 6 เดือน	39	3,400	13/12/2564
3	เบญจพร เนอสเซอร์รี่	181/69 ซอยชุมทรัพย์(บางขุนนนท์ 31) ถนนบางขุนนนท์ แขวงบางขุนนนท์ บางกอกน้อย กรุงเทพฯ	ไป-กลับ	1 ปี 0 เดือน	3 ปี 0 เดือน	20	3,000	21/09/2564
เขตบางกอกใหญ่								
1	แสงมณี	514 ซอยอิสรภาพ 21 ถนนอิสรภาพ แขวงวัดท่าพระ บางกอกใหญ่ กรุงเทพฯ	ไป-กลับ	3 ปี 0 เดือน	5 ปี 0 เดือน	23	750	15/05/2564
เขตบางพลัด								
1	คิตส์เลนนิ่ง เซ็นเตอร์	238 ถนนสิรินธร แขวงบางพลัด บางพลัด กรุงเทพฯ	ไป-กลับ	1 ปี 0 เดือน	4 ปี 0 เดือน	32	12,000	26/03/2564
2	ฤชากร	983 ซอยจรัญสนิทวงศ์ 57 ถนนจรัญสนิทวงศ์ แขวงบางบำหรุ บางพลัด กรุงเทพฯ	ไป-กลับ	0 ปี 0 เดือน	0 ปี 0 เดือน	42	2,000	28/12/2564

ลำดับที่	ชื่อหน่วยงาน	ที่ตั้ง	รับเลี้ยงเด็ก (ไป-กลับ/ประจำ)	อายุ (เด็กต่ำสุด)	อายุ (เด็กสูงสุด)	จำนวนเด็ก (คน)	ค่าบริการ (บาท/เดือน)	วันหมดอายุใบอนุญาต
เขตคลองสาน								
1	คิโต้ 14	8/299 อาคารเดอะไลฟ์เฮ้าส์ ห้องเลขที่ 306 - 307 ถนนเจริญนคร แขวงคลองตันไทร คลองสาน กรุงเทพฯ	ไป-กลับ	0 ปี 3 เดือน	4 ปี 0 เดือน	24	15,800	7/10/2564
2	บำรุงวิชา	302/1 ซอยวัดอนงค์ ถนนสมเด็จพระยา 3 แขวงสมเด็จ เจ้าพระยา คลองสาน กรุงเทพฯ	ไป-กลับ	1 ปี 0 เดือน	4 ปี 0 เดือน	50	2,000	12/1/2565
3	มยุรี	37 ซอยท่าดินแดง 8 ถนนท่าดินแดง แขวงคลองสาน คลองสาน กรุงเทพฯ	ไป-กลับ	1 ปี 6 เดือน	5 ปี 0 เดือน	22	1,500	22/04/2564
4	วาสนา	373 ซอยวัดสุทธาราม ถนนเจริญนคร 46 แขวงบางลำภูล่าง คลอง สาน กรุงเทพฯ	ไป-กลับ	2 ปี 0 เดือน	6 ปี 0 เดือน	25	900	12/11/2564
5	สุวารรณ	1128 ถนนเจริญนคร แขวงบางลำภูล่าง คลองสาน กรุงเทพฯ	ไป-กลับ	2 ปี 0 เดือน	4 ปี 0 เดือน	44	3,700	6/7/2564
กลุ่มเขตการวางผังที่ 2 พื้นที่ศูนย์กลางธุรกิจและพาณิชยกรรม								
เขตบางซื่อ								
1	บ้านครูจ๊อบ	123/41 ซอยประชาชื่น 4 ถนนประชาชื่น แขวงบางซื่อ บางซื่อ กรุงเทพฯ	ไป-กลับ	2 ปี 0 เดือน	4 ปี 0 เดือน	20	1,200	29/11/2564
2	พิริยะโยธิน	62 ซอยสุขใจสามัคคี ถนนกรุงเทพ-นนท์ แขวงบางซื่อ บางซื่อ กรุงเทพฯ	ไป-กลับ	2 ปี 0 เดือน	3 ปี 6 เดือน	25	3,000	25/09/2564
เขตจตุจักร								
1	เครเดิลส์ไมล์	18 ไทยพาณิชย์ ปาร์คพลาซ่า (ฝั่งตะวันตก) ถนนรัชดาภิเษก แขวง จตุจักร จตุจักร กรุงเทพฯ	ไป-กลับ	0 ปี 3 เดือน	3 ปี 0 เดือน	45	14,000	3/9/2564
2	ชาวด์ แคร่ เซ็นเตอร์	1/1 ศุภาลัยปาร์ค 3 ซอยพหลโยธิน 21 ถนนพหลโยธิน แขวงจตุจักร จตุจักร กรุงเทพฯ	ไป-กลับ	0 ปี 0 เดือน	0 ปี 0 เดือน	122	48,000	16/10/2564
3	บ้านเด็กอ่อนเสือใหญ่	35/177 ซอยลาดพร้าว 23 ถนนรัชดาภิเษก แขวงจันทระเกษม จตุจักร กรุงเทพฯ	ไป-กลับ	0 ปี 2 เดือน	3 ปี 0 เดือน	20	0	7/4/2564
4	ปรางทิพย์เคย์แคร่	53/22 ซอยวิภาวดี 50 ถนนวิภาวดี แขวงลาดยาว จตุจักร กรุงเทพฯ	ไป-กลับ	0 ปี 3 เดือน	3 ปี 0 เดือน	55	6,500	28/01/2564

ลำดับที่	ชื่อหน่วยงาน	ที่ตั้ง	รับเลี้ยงเด็ก (ไป-กลับ/ประจำ)	อายุ (เด็กต่ำสุด)	อายุ (เด็กสูงสุด)	จำนวนเด็ก (คน)	ค่าบริการ (บาท/เดือน)	วันหมดอายุใบอนุญาต
5	พีระยา -นาวิน	31/2 ซอยพหลโยธิน 47 ถนนพหลโยธิน แขวงลาดยาว จตุจักร กรุงเทพฯ	ไป-กลับ	2 ปี 0 เดือน	6 ปี 0 เดือน	63	0	14/02/2564
6	อรุณโรจน์เนอร์สเซอร์รี่	31/85 ซอยลาดพร้าว 1 ถนนลาดพร้าว แขวงลาดยาว จตุจักร กรุงเทพฯ	ไป-กลับ	1 ปี 0 เดือน	6 ปี 0 เดือน	14	2,500	22/08/2564
เขตพญาไท								
1	ดารีกา	23 ซอยอารีย์ 1 ถนนพหลโยธิน แขวงสามเสนใน พญาไท กรุงเทพฯ	ไป-กลับ	0 ปี 3 เดือน	3 ปี 0 เดือน	53	4,000	14/10/2564
2	คิโด 5	358 ถนนพหลโยธิน แขวงสามเสนใน พญาไท กรุงเทพฯ	ไป-กลับ	0 ปี 3 เดือน	4 ปี 0 เดือน	47	15,800	6/11/2564
3	บ้านน้องเพชรเนิร์สเซอร์รี่	50 ถนนสุทธิสารวินิจฉัย แขวงสามเสน พญาไท กรุงเทพฯ	ไป-กลับ	0 ปี 3 เดือน	3 ปี 0 เดือน	40	6,500	12/11/2564
4	บีอีวายซี	19/2 ซอยอินทามระ 3 ถนนสุทธิสารวินิจฉัย แขวงสามเสนใน พญาไท กรุงเทพฯ	ไป-กลับ	1 ปี 0 เดือน	6 ปี 0 เดือน	48	0	26/09/2564
5	เบญจมาศเนอร์สเซอร์รี่	24/1 ซอยอินทามระ 4 ถนนสุทธิสารวินิจฉัย แขวงสามเสนใน พญาไท กรุงเทพฯ	ไป-กลับ	1 ปี 6 เดือน	6 ปี 0 เดือน	12	5,000	31/07/2564
6	ศูนย์พัฒนาการและเลี้ยงเด็กวังพญาไท	315 ถนนราชวิถี แขวงทุ่งพญาไท(ภายในบริเวณ รพ.พระมงกุฎเกล้า) แขวงทุ่งพญาไท พญาไท กรุงเทพฯ	ไป-กลับ	0 ปี 3 เดือน	5 ปี 0 เดือน	200	3,500	26/07/2564
7	สตาร์ เนิร์สเซอร์รี่	169 ซอยพิบูลย์วัฒนา 13 ถนนพระราม 6 แขวงสามเสนใน พญาไท กรุงเทพฯ	ไป-กลับ	0 ปี 0 เดือน	4 ปี 0 เดือน	50	8,000	8/11/2564
8	อรอนงค์เนอร์สเซอร์รี่	98/1 ซอยอินทามระ 10 ถนนสุทธิสารวินิจฉัย แขวงสามเสนใน พญาไท กรุงเทพฯ	ไป-กลับ	2 ปี 6 เดือน	6 ปี 0 เดือน	25	800	20/12/2564
เขตราชเทวี								
1	ครูแจ้ว	120/3 ซอยแยกรัชฎาภิเษก ถนนราชปรารภ แขวงมักกะสัน ราชเทวี กรุงเทพฯ	ไป-กลับ	1 ปี 6 เดือน	4 ปี 0 เดือน	13	1,500	11/11/2564
2	อิมมานูเอล	26 ซอยเพชรบุรี 13 ถนนเพชรบุรี แขวงพญาไท ราชเทวี กรุงเทพฯ	ไป-กลับ	1 ปี 6 เดือน	3 ปี 0 เดือน	74	3,700	12/10/2564

ลำดับที่	ชื่อหน่วยงาน	ที่ตั้ง	รับเลี้ยงเด็ก (ไป-กลับ/ประจำ)	อายุ (เด็กต่ำสุด)	อายุ (เด็กสูงสุด)	จำนวนเด็ก (คน)	ค่าบริการ (บาท/เดือน)	วันหมดอายุใบอนุญาต
เขตดินแดง								
1	วงศ์แสงจันทร์	550/41-42 ซ.โพธิ์ปิ่น ถ.โศภ-ดินแดง แขวง ดินแดง เขต ดินแดง ดินแดง กรุงเทพฯ	ไป-กลับ	1 ปี 0 เดือน	6 ปี 0 เดือน	20	3,500	7/8/2564
2	ศูนย์พัฒนาการเรียนเด็กแสงจันทร์	322/34-35 ซอยอยู่เจริญซอย 2 ถนนอโศก-ดินแดง แขวงดินแดง ดินแดง กรุงเทพฯ	ไป-กลับ	1 ปี 0 เดือน	6 ปี 0 เดือน	48	3,000	20/06/2564
3	บ้านครุณา	584/5 ซอยรัชดา ซ.3 ถนนอโศก - ดินแดง แขวงดินแดง ดินแดง กรุงเทพฯ	ไป-กลับ	0 ปี 3 เดือน	6 ปี 0 เดือน	35	2,500	3/2/2564
4	บ้านสุฤดี	432 ซอยสุทธิพร 2 ถนนอโศก-ดินแดง แขวงห้วยขวาง ดินแดง กรุงเทพฯ	ไป-กลับ	2 ปี 0 เดือน	6 ปี 0 เดือน	44	800	14/10/2564
5	พระกุมารเมชู กรุงเทพฯ	322/78 ซอยหมู่บ้านอยู่เจริญ ถนนอโศก-ดินแดง แขวงดินแดง ดินแดง กรุงเทพฯ	ไป-กลับ	3 ปี 0 เดือน	6 ปี 0 เดือน	35	0	10/1/2564
6	มารีอุปถัมภ์	4096 ซอยข้างโบสถ์แม่พระฟาติมา ถนนดินแดง แขวงดินแดง ดินแดง กรุงเทพฯ	ไป-กลับ	2 ปี 0 เดือน	6 ปี 0 เดือน	25	800	29/10/2564
7	สาธิตปฐมวัยมหาวิทยาลัยหอการค้าไทย	126/1 ซอยวิภาวดีรังสิต2 ถนนวิภาวดีรังสิต แขวงรัชดาภิเษก ดินแดง กรุงเทพฯ	ไป-กลับ	0 ปี 2 เดือน	6 ปี 0 เดือน	60	9,750	14/01/2564
8	ออล อะแบ้า คิสส์	670/417 ซอยสุทธิพร ถนนอโศก - ดินแดง แขวงดินแดง ดินแดง กรุงเทพฯ	ไป-กลับ	1 ปี 0 เดือน	4 ปี 0 เดือน	18	3,500	1/9/2564
เขตห้วยขวาง								
1	เซนต์พอล เนอสเซอร์รี่ เซ็นเตอร์	309 ซ. ศูนย์วิจัย 47 แยก 3 ถนนเพชรบุรีตัดใหม่ ห้วยขวาง กรุงเทพฯ	ไป-กลับ	0 ปี 3 เดือน	6 ปี 0 เดือน	40	0	6/7/2564
2	เยี่ยมนุช เดย์แคร์ สาขาบูรพาเวอร์ด อาคารโยแก้ว	18/1 อาคารโยแก้ว ถนนรัชดาภิเษก แขวง ห้วยขวาง ห้วยขวาง กรุงเทพฯ	ไป-กลับ	1 ปี 0 เดือน	6 ปี 0 เดือน	18	0	22/09/2564
3	คิโต้ 24	130/5 ซ.รุ่งเรือง ถนนรัชดาภิเษก แขวงสามเสนนอก ห้วยขวาง กรุงเทพฯ	ไป-กลับ	0 ปี 3 เดือน	6 ปี 0 เดือน	44	15,800	6/7/2564
4	บุญรักษ์เนอสเซอร์รี่	999/207 ซอยประชาราษฎร์บำเพ็ญ 24 รัชดานิเวศน์แยก 13 ถนน ประชาอุทิศ แขวงสามเสนนอก ห้วยขวาง กรุงเทพฯ	ไป-กลับ	1 ปี 6 เดือน	4 ปี 0 เดือน	165	6,000	27/11/2564
5	ประนันทนิจเนอสเซอร์รี่	973 ซอยลาดพร้าว 48 ถนนสุทธิสารวินิจฉัย แขวงสามเสนนอก ห้วยขวาง กรุงเทพฯ	ไป-กลับ	2 ปี 0 เดือน	6 ปี 0 เดือน	20	2,700	24/09/2564

ลำดับที่	ชื่อหน่วยงาน	ที่ตั้ง	รับเลี้ยงเด็ก (ไป-กลับ/ประจำ)	อายุ (เด็กต่ำสุด)	อายุ (เด็กสูงสุด)	จำนวนเด็ก (คน)	ค่าบริการ (บาท/เดือน)	วันหมดอายุใบอนุญาต
6	วัฒนานิวทัศน์	2 ซอยวัฒนานิวทัศน์ 6 ถนนสุริยสาร แขวงสามเสนนอก ห้วยขวาง กรุงเทพฯ	ไป-กลับ	1 ปี 6 เดือน	3 ปี 0 เดือน	40	5,000	20/11/2564
เขตปทุมวัน								
1	คิตส์ คิงดอม เพลย์ เซ็นเตอร์	63/2 ซ.ร่วมฤดี3 ถ.เพลินจิต แขวงลุมพินี ปทุมวัน กรุงเทพฯ	ไป-กลับ	1 ปี 6 เดือน	6 ปี 0 เดือน	181	18,300	29/04/2564
2	คิตส์โฮม	27/8 ซอยนายเลิศ ถนนวิฑู แขวงลุมพินี เขตปทุมวัน ปทุมวัน กรุงเทพฯ	ไป-กลับ	0 ปี 0 เดือน	0 ปี 0 เดือน	37	9,000	28/12/2564
3	บ้านเด็กจุฬา	56-57 อาคารวิทยนิเวศ ซอยจุฬา ถนนพญาไท แขวงวังใหม่ ปทุมวัน กรุงเทพฯ	ไป-กลับ	1 ปี 6 เดือน	3 ปี 6 เดือน	40	3,100	16/09/2564
4	มณฑานอสเซอร์รี่	75 ถนนพระราม 6 ตัดใหม่ แขวงรองเมือง ปทุมวัน กรุงเทพฯ	ไป-กลับ	2 ปี 0 เดือน	6 ปี 6 เดือน	29	2,500	27/01/2564
5	มพสร	10/12 ซอยสนามคลี 4 (โพล) ถนนวิฑู แขวงลุมพินี ปทุมวัน กรุงเทพฯ	ไป-กลับ	3 ปี 0 เดือน	6 ปี 0 เดือน	34	1,000	3/6/2565
เขตบางรัก								
1	คิโต้ 6	70,72 ซอยเจริญกรุง 42/1 ถนนเจริญกรุง แขวงสุริยวงศ์ บางรัก กรุงเทพฯ	ไป-กลับ	0 ปี 3 เดือน	4 ปี 0 เดือน	14	15,800	22/09/2564
2	เปล่งประสิทธิ์เนอสเซอร์รี่	62 ถนนสุรศักดิ์ แขวงสีลม บางรัก กรุงเทพฯ	ไป-กลับ	2 ปี 0 เดือน	6 ปี 0 เดือน	85	44,000	28/01/2564
3	นานาชาติ โกลริอัส อินเตอร์เนชั่นแนล สตั๊ดดี้ พ้อยท์	286/38 ซอยพัฒนา ถนนสุรวงศ์ แขวงสีพระยา บางรัก กรุงเทพฯ	ไป-กลับ	2 ปี 0 เดือน	6 ปี 0 เดือน	37	2,400	19/11/2564
4	นานาชาติไทนี่ ทิวท์ส อินเตอร์เนชั่นแนล เลิร์นนิ่ง เซ็นเตอร์	28 ซอยปราโมทย์ ถนนสุรวงศ์ แขวงสุริยวงศ์ บางรัก กรุงเทพฯ	ไป-กลับ	2 ปี 0 เดือน	6 ปี 0 เดือน	50	1,998	28/12/2564
5	เรนโบว์แลนด์	11 ซอยคอนแวนต์ ถนนคอนแวนต์ แขวงสีลม บางรัก กรุงเทพฯ	ไป-กลับ	2 ปี 0 เดือน	6 ปี 0 เดือน	190	5,000	22/03/2564
6	เลิร์นนิ่งโฮม อินเตอร์ เนชั่นแนล	425/11 ซอยสิริจุลเสวก ถนนสีลม แขวงสีลม บางรัก กรุงเทพฯ	ไป-กลับ	1 ปี 5 เดือน	6 ปี 0 เดือน	39	12,100	29/09/2564
7	สเปรার্থ	25/6 ซอยศาลาแดง 1 แขวงสีลม บางรัก กรุงเทพฯ	ไป-กลับ	1 ปี 6 เดือน	5 ปี 0 เดือน	30	2,000	25/02/2564

ลำดับที่	ชื่อหน่วยงาน	ที่ตั้ง	รับเลี้ยงเด็ก (ไป-กลับ/ประจำ)	อายุ (เด็กต่ำสุด)	อายุ (เด็กสูงสุด)	จำนวนเด็ก (คน)	ค่าบริการ (บาท/เดือน)	วันหมดอายุใบอนุญาต
เขตสาทร								
1	กรรมนิการ์ ก.กา	407 ถนนจันทน์ แขวงทุ่งวัดดอน สาทร กรุงเทพฯ	ไป-กลับ	1 ปี 0 เดือน	4 ปี 0 เดือน	36	2,500	7/1/2564
2	คาซ่า แคมป์โน อินเตอร์เนชั่นแนล ฟริสคู	7 ซอยจันทน์ 2 ถนนจันทน์ แขวงทุ่งวัดดอน สาทร กรุงเทพฯ	ไป-กลับ	1 ปี 8 เดือน	6 ปี 0 เดือน	113	4,500	16/10/2564
3	เซนต์หลุยส์	27 ในบริเวณอาคารโรงพยาบาลเซนต์หลุยส์ ถนนสาทรใต้ แขวงยานนาวา สาทร กรุงเทพฯ	ไป-กลับ	0 ปี 2 เดือน	6 ปี 0 เดือน	252	4,000	15/10/2564
4	ทริปปเปิ้ล ทรี	15 ซอยพระยาพิเรนทร์ ถนนเชื้อเพลิง แขวงทุ่งมหาเมฆ สาทร กรุงเทพฯ	ไป-กลับ	1 ปี 6 เดือน	6 ปี 0 เดือน	47	18,000	28/03/2564
5	นานาชาติไทนี่ ท็อตส์ อินเตอร์เนชั่นแนล เลินิ่ง เซ็นเตอร์ 1	148/7 ซอย นางลิ้นจี่ 6 ถนน นางลิ้นจี่ แขวง ทุ่งมหาเมฆ สาทร กรุงเทพฯ	ไป-กลับ	2 ปี 0 เดือน	6 ปี 0 เดือน	123	50,000	28/09/2564
6	นานาชาติแอสพ์ตัน	21 ซอยสาทร 1 ถนนสาทรใต้ แขวงทุ่งมหาเมฆ สาทร กรุงเทพฯ	ไป-กลับ	1 ปี 0 เดือน	6 ปี 0 เดือน	103	225,000	25/02/2565
7	บันยันทรี	21/100 อาคารไทยวา 2 ชั้น 14 ถนนสาทรใต้ แขวงทุ่งมหาเมฆ สาทร กรุงเทพฯ	ไป-กลับ	0 ปี 3 เดือน	6 ปี 0 เดือน	35	1,000	14/02/2565
8	ปฐมวัยกองทัพเรือ 2	77 อาคารสงเคราะห์ข้าราชการกองทัพเรือ ซอยงามดูพลี ถนนพระราม 4 แขวงทุ่งมหาเมฆ สาทร กรุงเทพฯ	ไป-กลับ	2 ปี 0 เดือน	6 ปี 0 เดือน	70	825	22/12/2564
9	ปฐมวัยไว ดับยู ซี เอ กรุงเทพฯ	13 ถนนสาทรใต้ แขวงทุ่งมหาเมฆ สาทร กรุงเทพฯ	ไป-กลับ	2 ปี 0 เดือน	6 ปี 0 เดือน	45	24,000	6/12/2564
10	เรนทรี	126 ถนนนางลิ้นจี่ แขวงทุ่งมหาเมฆ สาทร กรุงเทพฯ	ไป-กลับ	1 ปี 5 เดือน	2 ปี 0 เดือน	44	41,500	4/7/2564
11	และพัฒนาเด็กเล็กกิลด์เดิ้ลเมเปิ้ล	58 ซอย สาทร 9 ถนนสาทรใต้ แขวงยานนาวา สาทร กรุงเทพฯ	ไป-กลับ	1 ปี 0 เดือน	3 ปี 6 เดือน	56	13,100	18/04/2564
12	สิรินทิพย์ปฐมวัย เนอสเซอร์รี่	170/27 ซอยพระพิณิจ ถนนสาทรใต้ แขวงทุ่งมหาเมฆ สาทร กรุงเทพฯ	ไป-กลับ	1 ปี 0 เดือน	6 ปี 0 เดือน	50	3,500	9/8/2564
เขตวัฒนา								
1	สี่พี่น้องเนอสเซอร์รี่	95 ซอยทองหล่อ17 (อรุณคัพพี) ถนนสุขุมวิท55 แขวงคลองตันเหนือ วัฒนา กรุงเทพฯ	ไป-กลับ	1 ปี 6 เดือน	6 ปี 0 เดือน	134	0	26/02/2565

ลำดับที่	ชื่อหน่วยงาน	ที่ตั้ง	รับเลี้ยงเด็ก (ไป-กลับ/ประจำ)	อายุ (เด็กต่ำสุด)	อายุ (เด็กสูงสุด)	จำนวนเด็ก (คน)	ค่าบริการ (บาท/เดือน)	วันหมดอายุใบอนุญาต
2	แอนนาเบลล์ เออร์ลี่ เยียร์ส	77/1 ซอย เจริญใจ (เอกมัย12) ถนน เอกมัย (สุขุมวิท63) แขวง คลองตันเหนือ วัฒนา กรุงเทพฯ	ไป-กลับ	1 ปี 6 เดือน	3 ปี 0 เดือน	44	80,000	19/03/2565
3	คริสตจักรวัฒนา	34ซอยร่วมใจ ถนนสุขุมวิท 19 แขวงคลองเตยเหนือ เขตวัฒนา วัฒนา กรุงเทพฯ	ไป-กลับ	0 ปี 0 เดือน	0 ปี 0 เดือน	57	9,000	23/12/2564
4	คิโด้ 8	283/33-35 อาคารโฮมเพลสออฟฟิศ บิลด์ิง ชั้น2 ซอยสุขุมวิท 55(ทองหล่อ13) ถนนสุขุมวิท แขวงคลองตันเหนือ วัฒนา กรุงเทพฯ	ไป-กลับ	1 ปี 3 เดือน	4 ปี 0 เดือน	33	12,550	7/10/2564
5	จุฬารักษ์เนอสเซอร์รี่	333/99 ซอยสวัสดิ์ ถนนสุขุมวิท 31 แขวงคลองตันเหนือ วัฒนา กรุงเทพฯ	ไป-กลับ	2 ปี 0 เดือน	3 ปี 0 เดือน	50	6,000	21/09/2564
6	จูดีแบม เนอสเซอร์รี่	635/1 ซ.เอกมัย 30 ถ.เอกมัย แขวงคลองตันเหนือ วัฒนา กรุงเทพฯ	ไป-กลับ	1 ปี 0 เดือน	4 ปี 0 เดือน	25	2,800	16/07/2564
7	ดิอินเตอร์เนชั่นแนลพริสทูลเช็นเตอร์	313 ซอยสุขุมวิท 31 ถนนสุขุมวิท แขวงคลองตันเหนือ วัฒนา กรุงเทพฯ	ไป-กลับ	1 ปี 6 เดือน	3 ปี 0 เดือน	46	21,000	31/01/2564
8	เดอะ เพอร์เฟ็กต์ เอลเลเฟ่น แอท 39	61 ซอยพร้อมมิตร ถนนสุขุมวิท 39 แขวงคลองตันเหนือ วัฒนา กรุงเทพฯ	ไป-กลับ	1 ปี 6 เดือน	3 ปี 0 เดือน	95	60,000	11/9/2564
9	เดอะ เพอร์เฟ็กต์ เอลเลเฟ่น แอท 49	99 ซอย อรรคพัฒน์ (พร้อมศรี) ถนนสุขุมวิท 49/4 แขวงคลองตันเหนือ เขตวัฒนา กรุงเทพฯ วัฒนา กรุงเทพฯ	ไป-กลับ	0 ปี 6 เดือน	5 ปี 0 เดือน	180	67,600	27/12/2564
10	เดอะ เพอร์เฟ็กต์ เอลเลเฟ่น	79 ซอยสุขุมวิท 61 แขวงคลองตันเหนือ วัฒนา กรุงเทพฯ	ไป-กลับ	1 ปี 6 เดือน	3 ปี 0 เดือน	177	60,000	9/3/2564
11	ทองหล่อกรีนฟิลด์	43 ซอยอรรคพัฒน์ ถนนสุขุมวิท 49/4 แขวงคลองตันเหนือ วัฒนา กรุงเทพฯ	ไป-กลับ	0 ปี 6 เดือน	5 ปี 0 เดือน	74	15,000	27/12/2564
12	เทพสนิท	56/2 ซอยพาสนา ถนนสุขุมวิท 63 แขวงพระโขนงเหนือ วัฒนา กรุงเทพฯ	ไป-กลับ	1 ปี 0 เดือน	3 ปี 0 เดือน	60	3,000	8/8/2564
13	บริษัท ไทยแอปปีคิตส์ จำกัด	2 ซอย สุขุมวิท 23 (ประสานมิตร) แขวง คลองเตยเหนือ วัฒนา กรุงเทพฯ	ไป-กลับ	0 ปี 4 เดือน	4 ปี 0 เดือน	34	18,200	13/06/2564
14	บางกอกโยชิออน	117/4 ซอยทองหล่อ 7 ถนนสุขุมวิท 55 แขวงคลองตันเหนือ วัฒนา กรุงเทพฯ	ไป-กลับ	1 ปี 6 เดือน	6 ปี 0 เดือน	160	5,000	22/07/2564
15	บีคอน	246 ซอยปรีดีพนมยงค์ 42 แยก 4 ถนนสุขุมวิท 71 แขวงคลองตันเหนือ วัฒนา กรุงเทพฯ	ไป-กลับ	1 ปี 6 เดือน	6 ปี 0 เดือน	48	8,000	6/11/2564
16	ปฐมวัยพระยานาวิน ศูนย์ธาตุทอง	1325 ซอย ร.ร.อนุบาลวัดธาตุทอง ถนน สุขุมวิท แขวง พระโขนง วัฒนา กรุงเทพฯ	ไป-กลับ	2 ปี 0 เดือน	6 ปี 0 เดือน	164	0	27/03/2564

ลำดับที่	ชื่อหน่วยงาน	ที่ตั้ง	รับเลี้ยงเด็ก (ไป-กลับ/ประจำ)	อายุ (เด็กต่ำสุด)	อายุ (เด็กสูงสุด)	จำนวนเด็ก (คน)	ค่าบริการ (บาท/เดือน)	วันหมดอายุใบอนุญาต
17	ยูเมะทะเลระสุ	55 ซอยพร้อมพงษ์ ถนนสุขุมวิท 39 แขวงคลองตันเหนือ วัฒนา กรุงเทพฯ	ไป-กลับ	0 ปี 1 เดือน	6 ปี 0 เดือน	52	20,000	16/10/2564
18	ยูริคาโกะ เนอร์สเซอร์รี่ 39	20/8 ซอยสุขุมวิท 39 ถนนสุขุมวิท แขวงคลองตันเหนือ วัฒนา กรุงเทพฯ	ไป-กลับ	0 ปี 0 เดือน	0 ปี 0 เดือน	60	18,800	16/10/2564
19	เรนโบว์เนอสเซอร์รี่	36 ซอยประสานมิตร (สุขุมวิท 23) ถนนสุขุมวิท แขวงคลองตันเหนือ วัฒนา กรุงเทพฯ	ไป-กลับ	2 ปี 0 เดือน	6 ปี 0 เดือน	75	7,000	10/9/2564
20	และพัฒนาเด็กเล็กกิลด์เดิ้ลเมเปิ้ล	26 ซอยทองหล่อ 25 ถนนสุขุมวิท 55 แขวงคลองตันเหนือ วัฒนา กรุงเทพฯ	ไป-กลับ	1 ปี 0 เดือน	3 ปี 6 เดือน	38	13,000	21/08/2564
21	อคาเซีย เอกมัย	82/1 วอย เอกมัย 4(ซอยพาสนา 2) ถนนสุขุมวิท 63 แขวงพระโขนงเหนือ วัฒนา กรุงเทพฯ	ไป-กลับ	0 ปี 0 เดือน	0 ปี 0 เดือน	100	21,665	28/12/2564
22	ออยสกา อินเทอร์เน็ตเซ็นแนล เดย์แคร์	876 ซอยปรีดีพนมยงค์ 36 ถนนเอกมัย แขวงคลองตันเหนือ วัฒนา กรุงเทพฯ	ไป-กลับ	1 ปี 0 เดือน	3 ปี 0 เดือน	34	20,800	10/4/2564
23	เอ บี ซี เพลย์กราวด์ เนิสเซอร์รี่	64 ซอยปรีดีพนมยงค์ 31 ถนนสุขุมวิท 71 แขวงคลองตันเหนือ วัฒนา กรุงเทพฯ	ไป-กลับ	1 ปี 6 เดือน	6 ปี 0 เดือน	65	3,500	28/01/2564
เขตคลองเตย								
1	คริสเตียนซิลเดรนส เฮ้าส์ พระราม 4	2329/33 ถนนพระราม 4 แขวงคลองเตย คลองเตย กรุงเทพฯ	ไป-กลับ	2 ปี 0 เดือน	6 ปี 0 เดือน	100	1,000	16/07/2564
2	คิตตี้เนอสเซอร์รี่	114 ซอย สุขุมวิท 34 ถนน สุขุมวิท แขวง คลองตัน คลองเตย กรุงเทพฯ	ไป-กลับ	1 ปี 6 เดือน	6 ปี 0 เดือน	123	5,500	5/9/2564
3	เด็กอ่อนคลองเตย (บ้านสมวัย)	100/771-775 คลองเตยลือค 6 ถนนอาจณรงค์ แขวงคลองเตย คลองเตย กรุงเทพฯ	ไป-กลับ	0 ปี 2 เดือน	3 ปี 0 เดือน	49	0	21/05/2564
4	นฤมล	283-285 ซอยเจริญสุข ถนนพระราม 4 แขวงคลองเตย คลองเตย กรุงเทพฯ	ไป-กลับ	2 ปี 6 เดือน	6 ปี 0 เดือน	100	1,000	12/11/2564
5	บ้านเทพ	46/104 ซอยสวนอ้อย ถนนริมทางรถไฟสายปากน้ำเก่า แขวงพระโขนง คลองเตย กรุงเทพฯ	ไป-กลับ	2 ปี 6 เดือน	7 ปี 0 เดือน	87	100	30/01/2565
6	บ้านรัก	29 ซอยแสงจันทร์ ถนนพระราม 4 แขวงพระโขนง คลองเตย กรุงเทพฯ	ไป-กลับ	1 ปี 6 เดือน	3 ปี 0 เดือน	30	11,000	28/01/2564
7	เพลิจิต อินเทอร์เน็ตเซ็นแนล คินเดอร์ การ์เทน	85 ซอยสมามหารสุขุมวิท ซอย4 ถนนสุขุมวิท แขวงคลองเตย คลองเตย กรุงเทพฯ	ไป-กลับ	1 ปี 6 เดือน	6 ปี 0 เดือน	55	55,900	16/08/2564

ลำดับที่	ชื่อหน่วยงาน	ที่ตั้ง	รับเลี้ยงเด็ก (ไป-กลับ/ประจำ)	อายุ (เด็กต่ำสุด)	อายุ (เด็กสูงสุด)	จำนวนเด็ก (คน)	ค่าบริการ (บาท/เดือน)	วันหมดอายุใบอนุญาต
8	รอยัล คิตตี้แคร์	59/34 สุขุมวิท 26 ถนนสุขุมวิท แขวงคลองตัน คลองเตย กรุงเทพฯ	ไป-กลับ	1 ปี 6 เดือน	3 ปี 0 เดือน	34	20,000	9/5/2564
9	โรงพยาบาลกล้วยน้ำไท	3941 ซอยโรงพยาบาล 2 ถนนพระราม 4 แขวงพระโขนง คลองเตย กรุงเทพฯ	ไป-กลับ	0 ปี 2 เดือน	4 ปี 0 เดือน	50	4,500	8/12/2564
10	วิลเลจ อินเตอร์เนชั่นแนล	14 ซอยสุขุมวิท 42 ถนนสุขุมวิท แขวงพระโขนง คลองเตย กรุงเทพฯ	ไป-กลับ	3 ปี 0 เดือน	6 ปี 0 เดือน	30	7,500	27/10/2564
11	เออร์ลีเอียร์ส	113 ซอยสุขุมวิท 12 ถนนสุขุมวิท แขวงคลองเตย คลองเตย กรุงเทพฯ	ไป-กลับ	1 ปี 0 เดือน	6 ปี 0 เดือน	68	8,900	13/09/2564
12	เอไอเอสบี อินเตอร์เนชั่นแนล สคูล เออที เอ็ดดูเคชั่น เซ็นเตอร์ แบงคอก	164 ซอยสุขุมวิท 20 ถนนสุขุมวิท แขวงคลองตัน คลองเตย กรุงเทพฯ	ไป-กลับ	1 ปี 6 เดือน	6 ปี 0 เดือน	115	18,900	7/7/2564
เขตยานนาวา								
1	สคอลลาร์ส อินเตอร์เนชั่นแนล เลิ닝 เซ็นเตอร์	102 ซอยนนทรี 14 แยก 4 ถนนนนทรี แขวงช่องนนทรี ยานนาวา กรุงเทพฯ	ไป-กลับ	3 ปี 0 เดือน	6 ปี 0 เดือน	55	5,000	8/8/2564
2	ต้าตี้ (ไอ อี แอล ซี)	369/3 ซอยสาธุประดิษฐ์ 19 ถนนสาธุประดิษฐ์ แขวงช่องนนทรี ยานนาวา กรุงเทพฯ	ไป-กลับ	1 ปี 6 เดือน	6 ปี 0 เดือน	50	50,000	21/10/2564
3	เตรียมอนุบาลพัฒนา	287 ซอยพัฒนาการ 1 ถนนสาธุประดิษฐ์ แขวงบางโพงพาง ยานนาวา กรุงเทพฯ	ไป-กลับ	2 ปี 0 เดือน	4 ปี 0 เดือน	60	1,500	24/07/2564
4	นอดดี้ เพลกรูฟ	35/2 ซอยเย็นอากาศ 2 ถนนเย็นอากาศ แขวงช่องนนทรี ยานนาวา กรุงเทพฯ	ไป-กลับ	2 ปี 0 เดือน	6 ปี 0 เดือน	197	76,000	21/02/2564
5	นานาชาติ ลิตเติ้ล จีเนียส	297/432 ซอยสาธุประดิษฐ์ 19 ถนนสาธุประดิษฐ์ แขวงช่องนนทรี ยานนาวา กรุงเทพฯ	ไป-กลับ	0 ปี 6 เดือน	4 ปี 0 เดือน	21	15,800	20/28/2564
6	นานาชาติการ์เด็น	2/1-2/2 ซอยเย็นอากาศ 2 ถนนเย็นอากาศ แขวงช่องนนทรี ยานนาวา กรุงเทพฯ	ไป-กลับ	2 ปี 0 เดือน	6 ปี 0 เดือน	93	21,000	20/01/2565
7	นานาชาติมิตรเธอร์ ไพร์ด	41/3 ถนนเย็นอากาศ แขวงช่องนนทรี ยานนาวา กรุงเทพฯ	ไป-กลับ	2 ปี 0 เดือน	6 ปี 0 เดือน	88	3,000	28/09/2564
8	บ้านครูแดง	1022/7-8 ซอยจตุรมิตร ถนนพระราม 3 แขวงบางโพงพาง ยานนาวา กรุงเทพฯ	ไป-กลับ	1 ปี 0 เดือน	6 ปี 0 เดือน	28	1,500	7/3/2564
9	บ้านसानฝัน	120/12-13 ซอยนนทรี แยก 14 ถนนนนทรี แขวงช่องนนทรี ยานนาวา กรุงเทพฯ	ไป-กลับ	0 ปี 2 เดือน	3 ปี 0 เดือน	68	6,500	11/12/2564

ลำดับที่	ชื่อหน่วยงาน	ที่ตั้ง	รับเลี้ยงเด็ก (ไป-กลับ/ประจำ)	อายุ (เด็กต่ำสุด)	อายุ (เด็กสูงสุด)	จำนวนเด็ก (คน)	ค่าบริการ (บาท/เดือน)	วันหมดอายุใบอนุญาต
10	มณีรัตน์เนอสเซอร์รี่	2066/4 ซอยนราธิวาสราชนครินทร์ 18 ถนนนราธิวาสราชนครินทร์ แขวงช่องนนทรี ยานนาวา กรุงเทพฯ	ไป-กลับ	1 ปี 6 เดือน	4 ปี 0 เดือน	52	8,000	10/7/2564
11	มลิวาลัย	127/1 ถนนนนทรี แขวงช่องนนทรี ยานนาวา กรุงเทพฯ	ไป-กลับ	2 ปี 0 เดือน	6 ปี 0 เดือน	14	3,700	1/2/2564
12	มะลิเนอร์สเซอร์รี่ 2	454/243 ซอยอยู่ดี ถนนจันทน์ แขวงทุ่งวัดดอน ยานนาวา กรุงเทพฯ	ไป-กลับ	2 ปี 0 เดือน	6 ปี 0 เดือน	42	1,350	19/07/2564
13	มุธีราเนอสเซอร์รี่ 1	1028/65 ตรอกวัดจันทรีใน ถนนสาธุประดิษฐ์ แขวงบางโพงพาง ยานนาวา กรุงเทพฯ	ไป-กลับ	2 ปี 0 เดือน	6 ปี 0 เดือน	40	800	6/2/2564
14	อคาเซีย	4/2ซอยประสาทสุข ถนนเย็นอากาศ แขวงช่องนนทรี ยานนาวา กรุงเทพฯ	ไป-กลับ	1 ปี 0 เดือน	6 ปี 0 เดือน	79	24,000	29/09/2564
เขตบางคอแหลม								
1	ซีโอริน	197และ197/5-6 ซอยตันโพธิ์ ถนนเจริญกรุง 109 แขวงบางคอแหลม บางคอแหลม กรุงเทพฯ	ไป-กลับ	1 ปี 6 เดือน	6 ปี 0 เดือน	40	1,350	6/11/2564
2	บมจ.บางกอกริบเบอร์ ดีเวลลอปเม้นต์ เซ็นเตอร์	611/40 ถนนเจริญกรุง ซอยวัดจันทรีใน แขวงบางโคล่ บางคอแหลม กรุงเทพฯ	ไป-กลับ	0 ปี 0 เดือน	6 ปี 0 เดือน	64	400	18/01/2564
3	บ้านคิสต์	3905/31 ซอย เจริญราษฎร์ 7 แยก 25 ถนน เจริญราษฎร์ แขวง บางโคล่ บางคอแหลม กรุงเทพฯ	ไป-กลับ	1 ปี 0 เดือน	4 ปี 0 เดือน	22	0	13/06/2564
4	บ้านชื่นชม	486/14 ซอยวัดไม้เงิน ถนนจันทน์ แขวงบางโคล่ บางคอแหลม กรุงเทพฯ	ไป-กลับ	1 ปี 0 เดือน	6 ปี 0 เดือน	9	1,000	23/09/2564
5	บ้านพรรษา	11 ซอยจันทน์43แยก18 ถนนจันทน์ แขวงบางโคล่ บางคอแหลม กรุงเทพฯ	ไป-กลับ	1 ปี 0 เดือน	6 ปี 0 เดือน	62	1,200	26/03/2564
6	ปทุมวัย ซี เอ็ม ซี	2823/1 ถนนเจริญกรุง แขวงวัดพระยาไกร เขตบางคอแหลม บางคอแหลม กรุงเทพฯ	ไป-กลับ	2 ปี 0 เดือน	6 ปี 0 เดือน	66	1,700	5/11/2564
7	ศูนย์กลางเทวี	200/1 ซอยจันทน์ 43 ถนนจันทน์ แขวงบางโคล่ บางคอแหลม กรุงเทพฯ	ไป-กลับ	2 ปี 0 เดือน	6 ปี 0 เดือน	29	1,200	3/9/2564

ลำดับที่	ชื่อหน่วยงาน	ที่ตั้ง	รับเลี้ยงเด็ก (ไป-กลับ/ประจำ)	อายุ (เด็กต่ำสุด)	อายุ (เด็กสูงสุด)	จำนวนเด็ก (คน)	ค่าบริการ (บาท/เดือน)	วันหมดอายุใบอนุญาต
กลุ่มเขตการวางผังที่ 3 พื้นที่อยู่อาศัย								
เขตหลักสี่								
1	นกฮูก เนอร์สเซอร์รี่ (นานาชาติ)	11/45 หมู่บ้านเกษตรนิเวศน์ วอยพิทักษ์ 3 ถนนแจ้งวัฒนะ หลักสี่ กรุงเทพฯ	ไป-กลับ	1 ปี 0 เดือน	6 ปี 0 เดือน	23	10,000	1/10/2564
เขตดอนเมือง								
1	จุฬาทรีคูณ	525-526 หมู่ 4 ซอยช่างอากาศอุทิศ ถนนสรองประชา แขวงดอนเมือง ดอนเมือง กรุงเทพฯ	ไป-กลับ	1 ปี 0 เดือน	6 ปี 0 เดือน	32	1,500	7/7/2564
2	เบบี๋ซิท	48/224 ถนน นาวงประชาพัฒนา แขวง สีกัน ดอนเมือง กรุงเทพฯ	ไป-กลับ	0 ปี 3 เดือน	3 ปี 0 เดือน	12	0	13/03/2564
3	สร้างฝันปันรัก	10 ซอย สนมคณ 20 แยก 4 ถนน สนมคณ แขวง สีกัน ดอนเมือง กรุงเทพฯ	ไป-กลับ	0 ปี 3 เดือน	4 ปี 0 เดือน	52	0	13/03/2565
4	อิมละมัยเนอร์สเซอร์รี่	23/146-147 และ 151 หมู่ 4 ถนนช่างอากาศอุทิศ แขวงสีกัน ดอนเมือง กรุงเทพฯ	ไป-กลับ	1 ปี 0 เดือน	5 ปี 0 เดือน	85	1,500	11/12/2564
เขตสายไหม								
1	ฟีนไหม์ เนอสเซอร์รี่	133/6 ซอยพหลโยธิน 54/1 แยก 8-4 (วาสนกุล) แขวง สายไหม สายไหม กรุงเทพฯ	ไป-กลับ	1 ปี 6 เดือน	6 ปี 0 เดือน	45	40,000	7/8/2564
2	ฤทธิยะวรรณาลัย	171 ถนนพหลโยธิน แขวงคลองถนน สายไหม กรุงเทพฯ	ไป-กลับ	2 ปี 0 เดือน	3 ปี 6 เดือน	210	1,800	9/3/2564
3	ลูกคิดเนอสเซอร์รี่	333/45 ซอยสายไหม 54 ถนนสายไหม แขวงสายไหม สายไหม กรุงเทพฯ	ไป-กลับ	1 ปี 0 เดือน	3 ปี 6 เดือน	42	3,500	21/05/2564
เขตบางเขน								
1	คิโต้ 30	29/4 ซอยรามอินทรา6 ถนนรามอินทรา แขวงอนุเสารีย์ บางเขน กรุงเทพฯ	ไป-กลับ	0 ปี 3 เดือน	4 ปี 0 เดือน	33	15,800	6/11/2564
2	จิราภรณ์	501/97 การเคหะรามอินทรา d.4 ถนนรามอินทรา แขวงท่าแร้ง บางเขน กรุงเทพฯ	ไป-กลับ	2 ปี 0 เดือน	5 ปี 0 เดือน	15	1,000	27/03/2564

ลำดับที่	ชื่อหน่วยงาน	ที่ตั้ง	รับเลี้ยงเด็ก (ไป-กลับ/ประจำ)	อายุ (เด็กต่ำสุด)	อายุ (เด็กสูงสุด)	จำนวนเด็ก (คน)	ค่าบริการ (บาท/เดือน)	วันหมดอายุใบอนุญาต
3	ไตรรัตน์เนอสเซอรี่	86/13-14 ซอยรามอินทรา 8 ถนนรามอินทรา แขวงอนุสาวรีย์ บางเขน กรุงเทพฯ	ไป-กลับ	0 ปี 0 เดือน	3 ปี 0 เดือน	29	3,000	24/03/2564
4	เนอสเซอรี่ บ้านครูวี	96/84 ซ.คูบอน27 แยก 22 ถนนคูบอน แขวงท่าแร้ง บางเขน กรุงเทพฯ	ไป-กลับ	1 ปี 0 เดือน	6 ปี 0 เดือน	21	3,000	26/08/2563
5	บ้านแสนรัก	44/10 หมู่ 10 ซอยรามอินทรา 67 ถนนรามอินทรา แขวงท่าแร้ง บางเขน กรุงเทพฯ	ไป-กลับ	0 ปี 0 เดือน	6 ปี 0 เดือน	85	3,000	31/01/2564
6	ปราโมชวิทยาทาน (อยู่ระหว่างการศึกษาเปลี่ยนแปลง)	57 ถนนพหลโยธิน แขวงอนุสาวรีย์ บางเขน กรุงเทพฯ	ไป-กลับ	2 ปี 0 เดือน	3 ปี 6 เดือน	30	2,500	18/02/2565
7	สุขใจเนอสเซอรี่	149/56 หมู่ 5 ซอยสยามธรณี ถนนรามอินทรา แขวงท่าแร้ง บางเขน กรุงเทพฯ	ไป-กลับ	1 ปี 0 เดือน	4 ปี 0 เดือน	11	1,500	1/11/2564
8	แสนสุข เนอสเซอรี่	29/207 ซ.รามอินทรา 27 ถนนรามอินทรา บางเขน กรุงเทพฯ	ไป-กลับ	0 ปี 3 เดือน	6 ปี 0 เดือน	33	0	21/04/2564
เขตลาดพร้าว								
1	ลิตเติ้ลซันชายน์	64 ซอยลาดปลาเค้า 28 ถนนลาดปลาเค้า แขวงจระเข้บัว ลาดพร้าว กรุงเทพฯ	ไป-กลับ	1 ปี 0 เดือน	3 ปี 0 เดือน	20	7,500	28/12/2564
2	อาร์แอนด์อาร์ เนอสเซอรี่	129 ซอยนาควิวาส 48 ถนน นาควิวาส แขวงลาดพร้าว ลาดพร้าว กรุงเทพฯ	ไป-กลับ	0 ปี 3 เดือน	6 ปี 0 เดือน	143	18,000	7/2/2564
3	เฉลิมขวัญเนอร์สเซอรี่	57 ถนนลาดพร้าว-วังหิน แขวงลาดพร้าว ลาดพร้าว กรุงเทพฯ	ไป-กลับ	2 ปี 0 เดือน	4 ปี 0 เดือน	73	18,497	12/7/2564
4	บ้านทานตะวัน เนอสเซอรี่	16 ซอยสังคมสงเคราะห์ 18 ถนนลาดพร้าว แขวงลาดพร้าว ลาดพร้าว กรุงเทพฯ	ไป-กลับ	1 ปี 0 เดือน	6 ปี 0 เดือน	16	3,300	18/02/2565
5	และส่งเสริมพัฒนาการบ้านวาดฝัน	100/199 หมู่ 11 ซอยเสนานิคม 1 ถนนพหลโยธิน แขวงลาดพร้าว ลาดพร้าว กรุงเทพฯ	ไป-กลับ	1 ปี 0 เดือน	6 ปี 0 เดือน	18	5,000	7/1/2564
เขตบึงกุ่ม								
1	รุ่งรอง	4/292 หมู่บ้านสหกรณ์ ซอย 12 ถนนเสรีไทย แขวงคลองกุ่ม บึงกุ่ม กรุงเทพฯ	ไป-กลับ	1 ปี 6 เดือน	4 ปี 0 เดือน	26	3,500	8/6/2564
2	จิราวิทย์	71/3 หมู่ 5 ซอยนวมินทร์ 50 ถนนนวมินทร์ แขวงคลองกุ่ม บึงกุ่ม กรุงเทพฯ	ไป-กลับ	1 ปี 0 เดือน	3 ปี 0 เดือน	23	1,500	13/03/2564

ลำดับที่	ชื่อหน่วยงาน	ที่ตั้ง	รับเลี้ยงเด็ก (ไป-กลับ/ประจำ)	อายุ (เด็กต่ำสุด)	อายุ (เด็กสูงสุด)	จำนวนเด็ก (คน)	ค่าบริการ (บาท/เดือน)	วันหมดอายุใบอนุญาต
3	บัมเบิ้ลบี	53/24 ซอยนวนมิตร 105 ถนนนวนมิตร แขวงคลองกุ่ม บึงกุ่ม กรุงเทพฯ	ไป-กลับ	0 ปี 0 เดือน	3 ปี 0 เดือน	18	6,500	12/11/2564
4	เบบี้ เบิร์ด เนอสเซอร์รี่	5/246 ซอยนวนมิตร 111 แยก 12 ถนน นวมินทร์ แขวงนวนมิตร บึงกุ่ม กรุงเทพฯ	ไป-กลับ	0 ปี 3 เดือน	6 ปี 0 เดือน	24	4,500	4/7/2564
5	ปทุมวัยเอื้ออาทรบึงกุ่ม	135 อาคารศูนย์ชุมชน ซอยเสรีไทย 43 แยก3 ถนนเสรีไทย แขวงคลองกุ่ม บึงกุ่ม กรุงเทพฯ	ไป-กลับ	2 ปี 0 เดือน	4 ปี 0 เดือน	33	1,000	17/02/2565
6	ละออรักเนอสเซอร์รี่	106/111 หมู่ 6 ซอยนวนมิตร 70 ถนนนวนมิตร แขวงคลองกุ่ม บึงกุ่ม กรุงเทพฯ	ไป-กลับ	0 ปี 3 เดือน	4 ปี 0 เดือน	29	4,000	7/12/2564
เขตบางกะปิ								
1	บ้านครูนัท	301/807 ซอยรามคำแหง 68 ถนนรามคำแหง แขวงหัวหมาก บางกะปิ กรุงเทพฯ	ไป-กลับ	0 ปี 3 เดือน	6 ปี 0 เดือน	30	2,500	17/09/2564
2	บ้านครูสาว	30 ซอยรามคำแหง 60 แยก 8 ถนนรามคำแหง แขวงหัวหมาก บางกะปิ กรุงเทพฯ	ไป-กลับ	1 ปี 0 เดือน	6 ปี 0 เดือน	58	1,500	1/10/2564
3	เบอร์นี่ บริติช อินเตอร์เนชั่นแนล เพรพแพเรทอรี เซ็นเตอร์	5 หมู่บ้านเสรี 1 ซอย5 ถนนเสรี แขวงหัวหมาก บางกะปิ กรุงเทพฯ	ไป-กลับ	1 ปี 6 เดือน	6 ปี 0 เดือน	36	75,000	8/2/2565
4	เฟริสต์ เนิร์สเซอร์รี่	851/2 ซอย ลาดพร้าว 101 แยก 31 ถนน ลาดพร้าว แขวง คลองจั่น บางกะปิ กรุงเทพฯ	ไป-กลับ	1 ปี 6 เดือน	6 ปี 0 เดือน	21	1,391	19/03/2564
5	รามเนอสเซอร์รี่	12 ซอยพูนทรัพย์สิน แยก 12 ถนนรามคำแหง 24 แขวงหัวหมาก บางกะปิ กรุงเทพฯ	ไป-กลับ	1 ปี 6 เดือน	6 ปี 0 เดือน	25	1,500	17/05/2564
6	วิมลโรจน์	1 หมู่บ้านเสรี ซอยเสรี1 ถนนรามคำแหง 24 แขวงหัวหมาก บางกะปิ กรุงเทพฯ	ไป-กลับ	1 ปี 6 เดือน	3 ปี 6 เดือน	70	0	6/2/2564
7	อัลนัวร์ เนอสเซอร์รี่	3612 ถนนลาดพร้าว แขวงคลองจั่น บางกะปิ กรุงเทพฯ	ไป-กลับ	1 ปี 0 เดือน	4 ปี 0 เดือน	16	1,500	20/08/2564
เขตวังทองหลาง								
1	ถนอมพิศเบบี้โฮม	34 ซอยลาดพร้าว 64 ถนนลาดพร้าว แขวงวังทองหลาง วังทองหลาง กรุงเทพฯ	ไป-กลับ	0 ปี 0 เดือน	3 ปี 0 เดือน	46	4,000	17/05/2564
2	คิโด๊ 21	5 ซอยลาดพร้าว 56 ถนนลาดพร้าว แขวงลาดพร้าว วังทองหลาง กรุงเทพฯ	ไป-กลับ	0 ปี 3 เดือน	4 ปี 0 เดือน	35	43,500	20/09/2564

ลำดับที่	ชื่อหน่วยงาน	ที่ตั้ง	รับเลี้ยงเด็ก (ไป-กลับ/ประจำ)	อายุ (เด็กต่ำสุด)	อายุ (เด็กสูงสุด)	จำนวนเด็ก (คน)	ค่าบริการ (บาท/เดือน)	วันหมดอายุใบอนุญาต
3	จิราพรเนอสเซอรี่	4 ซอยลาดพร้าว 96 ถนนลาดพร้าว แขวงวังทองหลาง วังทองหลาง กรุงเทพฯ	ไป-กลับ	1 ปี 0 เดือน	6 ปี 0 เดือน	20	4,000	16/03/2564
4	ณอมพิศเนอสเซอรี่	1806 ถนนลาดพร้าว แขวงวังทองหลาง วังทองหลาง กรุงเทพฯ	ไป-กลับ	1 ปี 6 เดือน	3 ปี 6 เดือน	36	3,000	30/01/2565
5	บ้านครูแดง	454/296 ซอยลาดพร้าว 87 (จันทราสุข) ถนนลาดพร้าว แขวงคลองเจ้าคุณสิงห์ วังทองหลาง กรุงเทพฯ	ไป-กลับ	1 ปี 0 เดือน	6 ปี 0 เดือน	46	2,000	15/07/2564
6	บ้านครูเนอสเซอรี่	174/11 ซอยลาดพร้าว 93 ถนนลาดพร้าว แขวงวังทองหลาง วังทองหลาง กรุงเทพฯ	ไป-กลับ	1 ปี 6 เดือน	4 ปี 0 เดือน	23	2,500	19/03/2564
7	บ้านเรานเนอสเซอรี่	188/10-11 ซอยลาดพร้าว 84 ถนนลาดพร้าว แขวงวังทองหลาง วังทองหลาง กรุงเทพฯ	ไป-กลับ	1 ปี 0 เดือน	6 ปี 0 เดือน	40	5,500	9/9/2564
8	โมสท์ เนอสเซอรี่	525/4 ซอยลาดพร้าว 126 ถนนลาดพร้าว แขวงพลับพลา วังทองหลาง กรุงเทพฯ	ไป-กลับ	0 ปี 2 เดือน	6 ปี 0 เดือน	40	7,000	6/8/2564
9	ลิทเทิล สมาร์ทท์	263/1 ซอย รามคำแหง 21 (นวมศรี) ถนน รามคำแหง แขวงพลับพลา วังทองหลาง กรุงเทพฯ	ไป-กลับ	0 ปี 4 เดือน	6 ปี 0 เดือน	31	0	21/03/2564
10	อะดอม เนอสเซอรี่	933/149-150 ซอยลาดพร้าว 101 แยก 35 แขวงคลองเจ้าคุณสิงห์ วังทองหลาง กรุงเทพฯ	ไป-กลับ	0 ปี 3 เดือน	6 ปี 0 เดือน	56	5,000	13/12/2564
11	แอดเซจ เบบี แครร์	463/2 ซอยลาดพร้าว 101 ถนนลาดพร้าว แขวงวังทองหลาง วังทองหลาง กรุงเทพฯ	ไป-กลับ	2 ปี 0 เดือน	6 ปี 0 เดือน	48	1,000	22/11/2564
12	ไอพีซีกรีน อินเตอร์เนชั่นแนล	38/2 ซอยรามคำแหง 21 (นวมศรี) แยก 5 ถนนรามคำแหง วังทองหลาง กรุงเทพฯ	ไป-กลับ	1 ปี 6 เดือน	0 ปี 6 เดือน	58	15,000	12/10/2564
เขตคันนายาว								
1	คิโด๊ 32	264 ถนนสวนสยาม แขวงคันนายาว เขตคันนายาว คันนายาว กรุงเทพฯ	ไป-กลับ	0 ปี 0 เดือน	0 ปี 0 เดือน	60	17,000	6/1/2565
2	บ้านทอรักันเนอสเซอรี่	เลขที่ 90 หมู่ที่ - ซอย คูบอน 25 ถนน คูบอน แขวงรามอินทรา คันนายาว กรุงเทพฯ	ไป-กลับ	0 ปี 3 เดือน	4 ปี 0 เดือน	45	6,500	11/2/2565
3	บ้านสร้างสรรค์เด็ก	7/55 ซอยอมรพันธ์นคร 7 ตรอก7/3 ถนนสวนสยาม แขวงคันนายาว คันนายาว กรุงเทพฯ	ไป-กลับ	2 ปี 0 เดือน	5 ปี 0 เดือน	20	2,000	24/11/2564
4	เพลย์สนุกเนอสเซอรี่	121/72 ซอยรามอินทรา 60 ถนนรามอินทรา แขวงคันนายาว คันนายาว กรุงเทพฯ	ไป-กลับ	0 ปี 3 เดือน	3 ปี 6 เดือน	28	3,500	26/05/2564

ลำดับที่	ชื่อหน่วยงาน	ที่ตั้ง	รับเลี้ยงเด็ก (ไป-กลับ/ประจำ)	อายุ (เด็กต่ำสุด)	อายุ (เด็กสูงสุด)	จำนวนเด็ก (คน)	ค่าบริการ (บาท/เดือน)	วันหมดอายุใบอนุญาต
5	อิสระปัญญาเนอสเซอรี่	88 หมู่ที่ 13 ซอยคูบอน6 ถนนรามอินทรา คันนายาว กรุงเทพฯ	ไป-กลับ	1 ปี 6 เดือน	4 ปี 0 เดือน	40	7,500	8/1/2564
เขตสะพานสูง								
1	ซันชายน์ มอนเตสซอรี	12 หมู่บ้านพญาชาติ ซอยรามคำแหง 118 แยก 13 ถนนรามคำแหง สะพานสูง กรุงเทพฯ	ไป-กลับ	0 ปี 0 เดือน	0 ปี 0 เดือน	44	8,000	29/10/2564
2	อาเคเดีย เนอสเซอรี่	95/17 หมู่ 9 ซอยมีสทิน ถนนราษฎร์พัฒนา แขวงสะพานสูง สะพานสูง กรุงเทพฯ	ไป-กลับ	0 ปี 3 เดือน	4 ปี 0 เดือน	40	4,500	16/05/2564
เขตสวนหลวง								
1	คริสเตียนนานาชาติ กรุงเทพ	53 ซอย พัฒนาการ 44 ถนนพัฒนาการ แขวงสวนหลวง สวนหลวง กรุงเทพฯ	ไป-กลับ	1 ปี 0 เดือน	6 ปี 0 เดือน	32	10,800	11/1/2565
2	บ้านเด็กศรีเสริมวิทย์	93/1,95 ซอยพัฒนาการ53 ถนนพัฒนาการ แขวงสวนหลวง สวนหลวง กรุงเทพฯ	ไป-กลับ	1 ปี 0 เดือน	4 ปี 0 เดือน	57	0	31/08/2564
เขตประเวศ								
1	เบบี้แคร์ เนอสเซอรี่	18/141 ซอยอ่อนนุช 80 แยก 5 ถนนอ่อนนุช แขวงประเวศ ประเวศ กรุงเทพฯ	ไป-กลับ	0 ปี 3 เดือน	3 ปี 0 เดือน	16	7,000	13/12/2564
2	เกิตรักเนอสเซอรี่	33/77 ถนนสุขาภิบาล2 แขวงประเวศ ประเวศ กรุงเทพฯ	ไป-กลับ	0 ปี 3 เดือน	6 ปี 0 เดือน	19	6,000	2/12/2564
3	ครูอ้วน	18 ซ.เฉลิมพระเกียรติ ร.9 ซอย 14 แยก 46 ถ.สุขุมวิท แขวงหนองบอน ประเวศ กรุงเทพฯ	ไป-กลับ	2 ปี 6 เดือน	6 ปี 0 เดือน	38	800	24/02/2564
4	จูเนียร์	155 คอนโดยงเจริญ ตึกไอ ซอยสุภาพงษ์ 3 ถนนศรีนครินทร์ 40 แขวงประเวศ ประเวศ กรุงเทพฯ	ไป-กลับ	1 ปี 0 เดือน	6 ปี 0 เดือน	20	4,000	9/11/2564
5	ต้าตี้ไทยศรีนครินทร์	157 ซอยหมู่บ้านเสรีวิลล่า แยก 2 ถนนศรีนครินทร์ แขวงหนองบอน ประเวศ กรุงเทพฯ	ไป-กลับ	1 ปี 4 เดือน	0 ปี 0 เดือน	36	19,700	12/10/2564
6	ทุ่งเศรษฐีเนอสเซอรี่	16 หมู่บ้านทุ่งเศรษฐี ซอยรามคำแหง2 ซอย12 แยก 11 แขวงดอกไม้ ประเวศ กรุงเทพฯ	ไป-กลับ	2 ปี 0 เดือน	6 ปี 0 เดือน	25	1,500	15/12/2564
7	นิชนันท์เนอสเซอรี่	37/10 ซอยเสรีวิลล่า แยก 4 ซอย 1 ถนนศรีนครินทร์ 55 แขวงหนองบอน ประเวศ กรุงเทพฯ	ไป-กลับ	1 ปี 0 เดือน	6 ปี 0 เดือน	25	7,000	17/02/2564

ลำดับที่	ชื่อหน่วยงาน	ที่ตั้ง	รับเลี้ยงเด็ก (ไป-กลับ/ประจำ)	อายุ (เด็กต่ำสุด)	อายุ (เด็กสูงสุด)	จำนวนเด็ก (คน)	ค่าบริการ (บาท/เดือน)	วันหมดอายุใบอนุญาต
8	บ้านแห่งความหวัง	3 ซอยอ่อนนุช 88 ถนนสุขุมวิท 77 แขวงประเวศ ประเวศ กรุงเทพฯ	ไป-กลับ	3 ปี 0 เดือน	5 ปี 0 เดือน	53	0	13/12/2564
9	เปรมฤทัยเนอสเซอรี่	64/6-16 ซอยอุดมสุข ถนนสุขุมวิท 103 แขวงหนองบอน ประเวศ กรุงเทพฯ	ไป-กลับ	1 ปี 6 เดือน	6 ปี 0 เดือน	117	700	30/01/2564
10	พัฒนาการ	212/136 ตลาดสดพัฒนาการ ถนนพัฒนาการ แขวงประเวศ ประเวศ กรุงเทพฯ	ไป-กลับ	1 ปี 5 เดือน	5 ปี 0 เดือน	17	2,497	8/9/2564
11	เพอร์เฟค คิสส์	22/129 ซอย 17 ถนนมอเตอร์เวย์ แขวงประเวศ ประเวศ กรุงเทพฯ	ไป-กลับ	1 ปี 0 เดือน	8 ปี 0 เดือน	43	8,800	7/8/2564
เขตพระโขนง								
1	กษิตินเนอร์สเซอร์รี่	1042/159 ซอยวชิรธรรมสาธิต 29 ถนนสุขุมวิท 101/1 แขวงบางจาก พระโขนง กรุงเทพฯ	ทั้งไป-กลับและประจำ	1 ปี 6 เดือน	4 ปี 0 เดือน	14	5,000	4/9/2564
2	คริสเตียนซิลเดรน ส เฮ้าส์	141 ซอยพื้งมี 9 ถนนสุขุมวิท 93 แขวงบางจาก พระโขนง กรุงเทพฯ	ไป-กลับ	2 ปี 6 เดือน	6 ปี 0 เดือน	84	1,500	6/6/2564
3	คอนคอร์เดีย	57 ซอยสุขุมวิท 70 (เศวตวิทย์) ถนนสุขุมวิท แขวงบางนา พระโขนง กรุงเทพฯ	ไป-กลับ	1 ปี 0 เดือน	5 ปี 0 เดือน	30	0	16/03/2564
4	พรีเซียส เลินเนอร์ส เวิลด์	32 ซอยสุขุมวิท 62 แยก 1 ถนนสุขุมวิท แขวงบางจาก พระโขนง กรุงเทพฯ	ไป-กลับ	1 ปี 6 เดือน	6 ปี 0 เดือน	63	20,000	7/8/2564
5	มูลนิธิวัดราษฎร์ศรัทธาธรรมสงเคราะห์	776 ซอยสุขุมวิท 93 ถนนสุขุมวิท แขวงบางจาก พระโขนง กรุงเทพฯ	ไป-กลับ	2 ปี 6 เดือน	4 ปี 0 เดือน	96	1,325	5/10/2564
6	หนูน้อย	87 ซอยสุขุมวิท 89/1 ถนนสุขุมวิท แขวงบางจาก พระโขนง กรุงเทพฯ	ไป-กลับ	2 ปี 0 เดือน	3 ปี 0 เดือน	62	5,000	30/08/2564
เขตบางนา								
1	ปฐมวัยกองทัพเรือ 3 (บางนา)	บริเวณอาคารสงเคราะห์ข้าราชการกองทัพเรือ ถนนริมทางรถไฟสายเก่า แขวงบางนา บางนา กรุงเทพฯ	ไป-กลับ	2 ปี 0 เดือน	6 ปี 0 เดือน	182	980	28/12/2564
2	มหาสิน	เลขที่ 912/41-43 ซอย มหาสิน3 ถนนสุขุมวิท 101/1 แขวงพระโขนง บางนา กรุงเทพฯ	ไป-กลับ	2 ปี 6 เดือน	6 ปี 0 เดือน	88	2,000	29/04/2564
3	รัศมี เนอสเซอรี่	71 ซอยบุญแจ่ม 1 ถนนสรรพาวุธ แขวงบางนา บางนา กรุงเทพฯ	ไป-กลับ	1 ปี 0 เดือน	3 ปี 0 เดือน	21	1,200	10/1/2564

ลำดับที่	ชื่อหน่วยงาน	ที่ตั้ง	รับเลี้ยงเด็ก (ไป-กลับ/ประจำ)	อายุ (เด็กต่ำสุด)	อายุ (เด็กสูงสุด)	จำนวนเด็ก (คน)	ค่าบริการ (บาท/เดือน)	วันหมดอายุใบอนุญาต
4	ลาซาลเนอร์สเซอร์รี่	35 ซอยลาซาล 59 ถนนลาซาล แขวงบางนา บางนา กรุงเทพฯ	ไป-กลับ	2 ปี 0 เดือน	3 ปี 6 เดือน	88	2,500	23/05/2564
กลุ่มเขตการวางผังที่ 4 พื้นที่อยู่อาศัยในเมืองและเกษตรกรรมฝั่งตะวันออก								
คลองสามวา								
1	บ้านสนุกคิดลาฟแอนด์เลิร์น	449/30 ถนนปัญญาอินทรา แขวงสามวาตะวันตก คลองสามวา กรุงเทพฯ	ไป-กลับ	1 ปี 0 เดือน	6 ปี 0 เดือน	24	8,900	4/1/2564
2	ภัทร ภัทร เนอสเซอร์รี่ แคร่	83/155 ซอยสามวา 20 ถนนสามวา แขวงบางชัน คลองสามวา กรุงเทพฯ	ไป-กลับ	1 ปี 0 เดือน	-3 ปี 0 เดือน	25	6,500	31/01/2564
3	มายด์โฮม เดย์แคร์ เนอสเซอร์รี่	29/592 ถนนหทัยราษฎร์ 39 แขวงสามวาตะวันตก คลองสามวา กรุงเทพฯ	ไป-กลับ	1 ปี 0 เดือน	6 ปี 0 เดือน	15	1,500	26/03/2564
เขตหนองจอก								
1	บ้านสันติสุข	103 หมู่ 4 ซอยเคหะฉลองกรุง ถนนฉลองกรุง แขวงลำด้อยตี่ง หนองจอก กรุงเทพฯ	ไป-กลับ	2 ปี 6 เดือน	6 ปี 0 เดือน	201	1,600	2/1/2564
2	เอฟ.พี.ที.หนูน้อยเนอสเซอร์รี่	38/2 หมู่ที่ 6 ถนนฉลองกรุง แขวงลำผักชี หนองจอก กรุงเทพฯ	ไป-กลับ	1 ปี 0 เดือน	4 ปี 0 เดือน	57	1,500	20/11/2564
3	โฮมเนอสเซอร์รี่ 1	5/999 หมู่ 3 ถนนเสียบวารี แขวงโคกแฝด หนองจอก กรุงเทพฯ	ไป-กลับ	1 ปี 6 เดือน	6 ปี 0 เดือน	62	1,500	14/01/2564
เขตมีนบุรี								
1	สหกรณ์บ้านเอื้ออาทรมีนบุรี	อาคารศูนย์ชุมชนบ้านเอื้ออาทรมีนบุรี ซอยรามอินทรา 127 แยก 1 ถนนรามอินทรา แขวงมีนบุรี มีนบุรี กรุงเทพฯ	ไป-กลับ	2 ปี 0 เดือน	6 ปี 0 เดือน	60	1,500	20/08/2564
2	อาเมน	31/889 - 890 หมู่บ้านรินทร์ทอง ซอยรามคำแหง 190 ถนนรามคำแหง แขวงมีนบุรี มีนบุรี กรุงเทพฯ	ไป-กลับ	1 ปี 6 เดือน	6 ปี 0 เดือน	16	2,000	25/04/2564
เขตลาดกระบัง								
1	ก่อนวัยเรียนบ้านกาญจนาเนอสเซอร์รี่	253/704-705 ซอยพูนสินธานี 3 ถนนร่มเกล้า แขวงคลองสองต้นนุ่น ลาดกระบัง กรุงเทพฯ	ไป-กลับ	1 ปี 0 เดือน	6 ปี 0 เดือน	35	2,000	1/6/2564

ลำดับที่	ชื่อหน่วยงาน	ที่ตั้ง	รับเลี้ยงเด็ก (ไป-กลับ/ประจำ)	อายุ (เด็กต่ำสุด)	อายุ (เด็กสูงสุด)	จำนวนเด็ก (คน)	ค่าบริการ (บาท/เดือน)	วันหมดอายุใบอนุญาต
2	ครูน้อยเนอสเซอรี่	101/207 หมู่ที่ 4 ซอย 5 ถนนร่มเกล้า แขวงคลองสองต้นนุ่น ลาดกระบัง กรุงเทพฯ	ไป-กลับ	2 ปี 0 เดือน	6 ปี 0 เดือน	44	1,000	21/05/2564
3	คานาอันเนอร์สเซอร์รี่	394 ถนนหลวงแพ่ง แขวงทับยาว ลาดกระบัง กรุงเทพฯ	ไป-กลับ	1 ปี 0 เดือน	4 ปี 0 เดือน	47	6,950	27/03/2564
4	บริษัท อาร์ท - เสรีนา ปิสตัน จำกัด	169 ซอยฉลองกรุง31 ถกฉลองกรุง แขวงลำปลาทิว ลาดกระบัง กรุงเทพฯ	ไป-กลับ	0 ปี 3 เดือน	4 ปี 0 เดือน	80	1,000	25/12/2564
5	บ้านลูกแก้ว	265 หมู่ 5 ซอยลาดกระบัง 3 ถนนอ่อนนุช แขวงลาดกระบัง ลาดกระบัง กรุงเทพฯ	ไป-กลับ	1 ปี 0 เดือน	3 ปี 0 เดือน	14	1,500	18/12/2564
6	ปฐมานเนอสเซอรี่	106/306-7 หมู่ 4 ซอย 76 โชน 6 เคหะร่มเกล้า แขวงคลองสองต้น นุ่น ลาดกระบัง กรุงเทพฯ	ไป-กลับ	1 ปี 0 เดือน	6 ปี 0 เดือน	48	800	20/04/2564
7	เมืองอินทร์เนอสเซอรี่	201/466-467 ซอย 11 ถนนร่มเกล้า แขวงคลองสองต้นนุ่น ลาดกระบัง กรุงเทพฯ	ไป-กลับ	2 ปี 0 เดือน	6 ปี 0 เดือน	32	800	6/1/2564
8	ศูนย์เด็กเล็กกาด้าโปรดักส์ ทอปปัง ฟอรัม จำกัด	218 การนิคมอุตสาหกรรมลาดกระบัง ถนนฉลองกรุง แขวงลำปลา ทิว ลาดกระบัง กรุงเทพฯ	ไป-กลับ	0 ปี 0 เดือน	3 ปี 0 เดือน	36	0	26/03/2564
9	สมายเนอสเซอรี่ คุ่มเกล้า	151 หมู่ 5 หมู่บ้านศุภาลักษณ์ 2 ถนนคุ่มเกล้า แขวงลำปลาทิว ลาดกระบัง กรุงเทพฯ	ไป-กลับ	0 ปี 3 เดือน	6 ปี 0 เดือน	37	5,000	28/01/2564
10	สมายเนอสเซอรี่	132/97 หมู่บ้านศิรินทรา หมู่ 4 ถนนร่มเกล้า แขวงคลองสามประเวศ ลาดกระบัง กรุงเทพฯ	ไป-กลับ	1 ปี 0 เดือน	6 ปี 0 เดือน	66	2,500	3/7/2564
11	อนุลักษณ์เนอสเซอรี่	41(23/6) ซอยคุ่มเกล้า 21 ถนนคุ่มเกล้า แขวงลำปลาทิว ลาดกระบัง กรุงเทพฯ	ไป-กลับ	1 ปี 0 เดือน	4 ปี 0 เดือน	19	1,300	28/09/2564

กลุ่มเขตการวางผังที่ 5 พื้นที่อยู่อาศัยชานเมืองและเกษตรกรรมฝั่งตะวันตกตอนบน

เขตคลังชั้น

1	ด้าตี้ ธนบุรี	4 ถนนพุทธมณฑล สาย 1 คลังชั้น กรุงเทพฯ	ไป-กลับ	0 ปี 0 เดือน	0 ปี 0 เดือน	37	9,000	28/12/2564
2	ราชพฤกษ์เนอสเซอรี่	8/57 ถนนพรานนก-พุทธมณฑล สาย 4 แขวงบางพรม คลังชั้น กรุงเทพฯ	ไป-กลับ	0 ปี 3 เดือน	4 ปี 0 เดือน	35	5,800	22/09/2564

ลำดับที่	ชื่อหน่วยงาน	ที่ตั้ง	รับเลี้ยงเด็ก (ไป-กลับ/ประจำ)	อายุ (เด็กต่ำสุด)	อายุ (เด็กสูงสุด)	จำนวนเด็ก (คน)	ค่าบริการ (บาท/เดือน)	วันหมดอายุใบอนุญาต
เขตบางแค								
1	คิตส์คอร์เนอร์	1097/373 ซอยเพชรเกษม 63 ถนนเพชรเกษม แขวงหลักสอง บางแค กรุงเทพฯ	ไป-กลับ	1 ปี 0 เดือน	3 ปี 0 เดือน	34	5,000	30/11/2564
2	ธารพระพร 2	1102 (603/783) ซอยเพชรเกษม55/2(แยก6) แขวงหลักสอง บางแค กรุงเทพฯ	ไป-กลับ	1 ปี 0 เดือน	7 ปี 0 เดือน	18	2,500	14/09/2564
3	ธีระนิത്യ	26 ซอยหมู่บ้านเศรษฐกิจ 42 ถนนหมู่บ้านเศรษฐกิจ แขวงบางแคเหนือ บางแค กรุงเทพฯ	ไป-กลับ	1 ปี 0 เดือน	3 ปี 0 เดือน	70	1,200	18/11/2564
4	ลำเพยพรรณ	114 หมู่ 1 ถนนพุทธมณฑลสาย 2 แขวงบางไผ่ บางแค กรุงเทพฯ	ไป-กลับ	1 ปี 0 เดือน	6 ปี 0 เดือน	44	2,000	26/04/2564
5	สถานพัฒนาเด็กก่อนวัยเรียนสมถทัย	36/112 หมู่บ้านศิวธรรม 2 หมู่ 6 ถนนหมู่บ้านเศรษฐกิจ แขวงหลักสอง บางแค กรุงเทพฯ	ไป-กลับ	1 ปี 6 เดือน	6 ปี 0 เดือน	20	1,200	27/05/2564
6	อะควีโน เอสเอฟทีไอ	157 ซอยเพชรเกษม102/2 ถนนเพชรเกษม แขวงบางแคเหนือ บางแค กรุงเทพฯ	ไป-กลับ	1 ปี 0 เดือน	6 ปี 0 เดือน	15	45,000	14/12/2564
เขตหนองแขม								
1	คริสเตียนบริการแสงพระคุณ	1008/28-30 หมู่บ้านศรีเพชร ซอย 10 ถนนเพชรเกษม 106 แขวงหนองค้างพูล หนองแขม กรุงเทพฯ	ไป-กลับ	2 ปี 0 เดือน	6 ปี 0 เดือน	29	1,200	8/3/2565
2	คิตส์สเปซ เนอสเซอร์รี่	458/10 ซอยเพชรเกษม 69 ถนนเลียบคลองภาษีเจริญฝั่งเหนือ แขวงหนองแขม หนองแขม กรุงเทพฯ	ไป-กลับ	0 ปี 0 เดือน	0 ปี 0 เดือน	25	6,800	23/01/2564
3	จันทศิริเนิร์สเซอร์รี่	575 ซอยเพชรเกษม 81 ถนนเลียบคลองภาษีเจริญฝั่งเหนือ แขวงหนองแขม หนองแขม กรุงเทพฯ	ไป-กลับ	0 ปี 0 เดือน	0 ปี 0 เดือน	3	0	18/11/2564
4	บ้านละอองเพชร	164 ถนนเพชรเกษม แขวงหนองค้างพูล หนองแขม กรุงเทพฯ	ไป-กลับ	1 ปี 0 เดือน	6 ปี 0 เดือน	28	1,500	27/06/2564
5	บ้านศรีนครินทร์	22/37 ซอยเพชรเกษม 104 ถนนเพชรเกษม แขวงหลักสอง หนองแขม กรุงเทพฯ	ไป-กลับ	0 ปี 4 เดือน	5 ปี 0 เดือน	50	0	11/11/2564
6	บ้านอบอุ่น เนอสเซอร์รี่	735 ถนนมาเจริญ แขวงหนองแขม หนองแขม กรุงเทพฯ	ไป-กลับ	1 ปี 0 เดือน	4 ปี 0 เดือน	26	1,600	17/09/2564
7	เบญจมาศ	77/2-77/3 หมู่ที่ 4 ซอยหนองแขม-วัดศรีนวลฯ 4 ถนนเพชรเกษม 81 แขวงหนองแขม หนองแขม กรุงเทพฯ	ไป-กลับ	2 ปี 0 เดือน	6 ปี 0 เดือน	15	0	17/11/2564

ลำดับที่	ชื่อหน่วยงาน	ที่ตั้ง	รับเลี้ยงเด็ก (ไป-กลับ/ประจำ)	อายุ (เด็กต่ำสุด)	อายุ (เด็กสูงสุด)	จำนวนเด็ก (คน)	ค่าบริการ (บาท/เดือน)	วันหมดอายุใบอนุญาต
8	สุขสวัสดิ์เนอสเซอรี่	42/293-294 หมู่ 1 หมู่บ้านอรุณทอง 2 ซอยเลียบบคลองภาษีเจริญ 8/1 ถนนเพชรเกษม 69 แขวงหนองแขม หนองแขม กรุงเทพฯ	ไป-กลับ	0 ปี 3 เดือน	6 ปี 0 เดือน	70	2,000	12/11/2564
เขตภาษีเจริญ								
1	คิตตี้แคร์	39 ซอยเจริญสนิทวงศ์ 13 ถนนสายยางแวก แขวงคลองขวาง ภาษีเจริญ กรุงเทพฯ	ไป-กลับ	1 ปี 0 เดือน	2 ปี 0 เดือน	24	2,000	26/04/2565
2	ดาร์วินเนอสเซอรี่ 1	344 ซอยเพชรเกษม 54 แยก 3 ถนนเพชรเกษม แขวงบางด้วน ภาษีเจริญ กรุงเทพฯ	ไป-กลับ	2 ปี 0 เดือน	6 ปี 0 เดือน	90	5,500	5/7/2564
3	ดาร์วินเนอสเซอรี่	9/11 หมู่ 9 ซอยเพชรเกษม 54 ถนนเพชรเกษม แขวงบางด้วน ภาษีเจริญ กรุงเทพฯ	ไป-กลับ	1 ปี 0 เดือน	3 ปี 0 เดือน	30	1,800	4/7/2564
4	นันทนา	89/22 หมู่ 14 ซอยกำนันแมน 19 ถนนสุขาภิบาล 1 แขวงบางหว้า ภาษีเจริญ กรุงเทพฯ	ไป-กลับ	1 ปี 6 เดือน	6 ปี 0 เดือน	26	1,000	14/02/2565
5	เน็กซ์เนอสเซอรี่	197 ซอยพุทธมณฑลสาย 1 ซอย 9 ถนนราชเทวี แขวงบางด้วน ภาษีเจริญ กรุงเทพฯ	ไป-กลับ	0 ปี 3 เดือน	6 ปี 0 เดือน	25	7,000	16/05/2564
6	วลีรัตน์เนอสเซอรี่	80/262 หมู่ 2 ซอยเพชรเกษม 48 ถนนเพชรเกษม แขวงบางด้วน ภาษีเจริญ กรุงเทพฯ	ไป-กลับ	0 ปี 0 เดือน	2 ปี 0 เดือน	104	1,000	31/08/2564
กลุ่มเขตการวางผังที่ 6 พื้นที่อยู่อาศัยชานเมืองและเกษตรกรรมฝั่งตะวันตกตอนล่าง								
เขตทุ่งครุ								
1	บ้านลูกรักเนอร์เซอรี่	59 ซอยประชาอุทิศ 69 แยก 9 ถนนประชาอุทิศ แขวงทุ่งครุ ทุ่งครุ กรุงเทพฯ	ไป-กลับ	2 ปี 0 เดือน	6 ปี 0 เดือน	13	1,000	17/05/2564
2	ปทุมกาลเนิร์สเซอรี่	122/399 หมู่ 3 ซอย ม.สินทวีสวนธน2 ถนน ประชาอุทิศ76 แขวง ทุ่งครุ ทุ่งครุ กรุงเทพฯ	ไป-กลับ	1 ปี 0 เดือน	5 ปี 0 เดือน	15	0	18/09/2564
3	ฟิวเจอร์คิดส์เนอสเซอรี่	32/789 หมู่1 ซอยประชาอุทิศ58/3 ถนนประชาอุทิศ แขวงทุ่งครุ ทุ่งครุ กรุงเทพฯ	ไป-กลับ	1 ปี 0 เดือน	5 ปี 0 เดือน	32	4,000	31/08/2564
4	ลูกรัก	846/45 หมู่ 1 หมู่บ้านสินทวี 1 ถนนประชาอุทิศ 44 แขวงบางมด ทุ่งครุ กรุงเทพฯ	ไป-กลับ	2 ปี 0 เดือน	4 ปี 0 เดือน	24	800	15/09/2564

ลำดับที่	ชื่อหน่วยงาน	ที่ตั้ง	รับเลี้ยงเด็ก (ไป-กลับ/ประจำ)	อายุ (เด็กต่ำสุด)	อายุ (เด็กสูงสุด)	จำนวนเด็ก (คน)	ค่าบริการ (บาท/เดือน)	วันหมดอายุใบอนุญาต
5	วีณาเนอสเซอรี่	11 ซอยประชาอุทิศ 75 แยก 7 ถนนประชาอุทิศ 69 แขวงทุ่งครุ ทุ่งครุ กรุงเทพฯ	ไป-กลับ	1 ปี 0 เดือน	3 ปี 0 เดือน	15	2,500	21/09/2564
เขตบางบอน								
1	กวินกาญจน์เนอสเซอรี่	997 หมู่ 3 หมู่บ้านพระปิ่น 5 ซอย 6 ซอยเอกชัย 109 ถนนเอกชัย - บางบอน แขวงบางบอน บางบอน กรุงเทพฯ	ไป-กลับ	0 ปี 3 เดือน	6 ปี 0 เดือน	36	4,000	26/12/2564
2	หรรษา เนอสเซอรี่	365 ซอยเอกชัย 45 ถนนเอกชัย แขวงบางบอน บางบอน กรุงเทพฯ	ไป-กลับ	1 ปี 0 เดือน	6 ปี 0 เดือน	28	2,000	28/01/2565
3	จักรพรรดินเนอสเซอรี่	231 ซอยเอกชัย 109 ถนนเอกชัย แขวงบางบอน บางบอน กรุงเทพฯ	ไป-กลับ	1 ปี 0 เดือน	1 ปี 0 เดือน	14	1,500	23/09/2564
4	ทานตะวันเนอสเซอรี่	9/1 หมู่ 2 ซอยบางบอน 5 ถนนบางบอน แขวงบางบอน บางบอน กรุงเทพฯ	ไป-กลับ	1 ปี 6 เดือน	3 ปี 0 เดือน	40	3,000	20/07/2564
5	บ้านทานตะวันเนอสเซอรี่โคะบางบอน	90/40 หมู่ 7 ซอยพระยามนธาตุ ถนนพระยามนธาตุ แขวงบางบอน บางบอน กรุงเทพฯ	ไป-กลับ	1 ปี 0 เดือน	6 ปี 0 เดือน	16	2,000	25/06/2564
6	บ้านทานตะวัน	14-14/1 ซอยเอกชัย 76 แยก 1-1 ถนนเอกชัย แขวงบางบอน บางบอน กรุงเทพฯ	ไป-กลับ	1 ปี 0 เดือน	6 ปี 0 เดือน	48	2,000	26/04/2564
7	พรประเสริฐ	10 ซอยเอกชัย 40 ถนนเอกชัย แขวงบางบอน บางบอน กรุงเทพฯ	ไป-กลับ	1 ปี 0 เดือน	6 ปี 0 เดือน	24	2,000	13/08/2564
8	มิตรประชาคริสเตียน	9/61 หมู่ 7 ซอย ศิริชัย 4 ถนนบางขุนเทียน แขวงบางบอน บางบอน กรุงเทพฯ	ไป-กลับ	2 ปี 0 เดือน	6 ปี 0 เดือน	22	2,000	19/12/2564
9	สมศิริเนอสเซอรี่	21/6 หมู่ที่ 3 ซอยเอกชัย 109 ถนนเอกชัย แขวงบางบอน บางบอน กรุงเทพฯ	ไป-กลับ	1 ปี 0 เดือน	6 ปี 0 เดือน	44	2,000	9/2/2564
10	อุ่นใจ	31 และ 33 หมู่ที่ 6 ซอยเอกชัย 64/3 ถนนเอกชัย แขวงบางบอน บางบอน กรุงเทพฯ	ไป-กลับ	1 ปี 0 เดือน	6 ปี 0 เดือน	32	1,800	12/11/2564
เขตบางขุนเทียน								
1	กวินกาญจน์ เนอสเซอรี่ 1	89 ซอยท่าข้าม7 ถนนพระราม2 แขวงท่าข้าม บางขุนเทียน กรุงเทพฯ	ไป-กลับ	0 ปี 3 เดือน	6 ปี 0 เดือน	40	4,000	23/01/2564
2	กัลยาเนอสเซอรี่	88/915-916 หมู่บ้านการเคหะธนบุรี ถนนพระราม 2 แขวงสามตำ บางขุนเทียน กรุงเทพฯ	ไป-กลับ	2 ปี 0 เดือน	6 ปี 0 เดือน	78	1,200	22/10/2564

ลำดับที่	ชื่อหน่วยงาน	ที่ตั้ง	รับเลี้ยงเด็ก (ไป-กลับ/ประจำ)	อายุ (เด็กต่ำสุด)	อายุ (เด็กสูงสุด)	จำนวนเด็ก (คน)	ค่าบริการ (บาท/เดือน)	วันหมดอายุใบอนุญาต
3	ผกาทิพย์เนอสเซอร์รี่	627/4-627/7 ถนนมัยงามเจริญ แขวงท่าข้าม บางขุนเทียน กรุงเทพฯ	ไป-กลับ	1 ปี 0 เดือน	6 ปี 0 เดือน	81	1,900	13/12/2564
4	พิมมาดา (สาขา 2)	89/200 หมู่ 1 หมู่1 ซอยสะแกงาม 39/1 ถนนบางขุนเทียน - ชายทะเลแขวงแสมดำ บางขุนเทียน กรุงเทพฯ	ไป-กลับ	1 ปี 0 เดือน	6 ปี 0 เดือน	72	1,500	1/10/2564
5	สามชัย	14/56 หมู่บ้านวรการวิลเลจ ถนนพระราม 2 ซอย 38 แขวงบางมด บางขุนเทียน กรุงเทพฯ	ไป-กลับ	3 ปี 0 เดือน	6 ปี 0 เดือน	35	850	18/07/2564
6	สุขวาเนอสเซอร์รี่	96/601 หมู่บ้านพิศาล ซอยท่าข้าม 28 ถนนพระราม 2 แขวงแสมดำ บางขุนเทียน กรุงเทพฯ	ไป-กลับ	1 ปี 0 เดือน	6 ปี 0 เดือน	46	1,500	23/01/2565
7	คิโด 26	1/1 ซอยพระรามที่ 2 ซอย 56 ถนนพระราม 2 แขวงแสมดำ บางขุนเทียน กรุงเทพฯ	ไป-กลับ	0 ปี 0 เดือน	4 ปี 0 เดือน	50	16,400	12/9/2564
8	จงสถิตย์	993 ซอยวัดหัวกระบือ ถนนบางขุนเทียน-ชายทะเล แขวงแสมดำ บางขุนเทียน กรุงเทพฯ	ไป-กลับ	2 ปี 0 เดือน	6 ปี 0 เดือน	40	0	18/10/2564
9	จาร์วัฒนานุกูล	31 ซอยพระรามที่2 แขวงแสมดำ บางขุนเทียน กรุงเทพฯ	ไป-กลับ	1 ปี 0 เดือน	3 ปี 0 เดือน	105	5,000	12/9/2564
10	จีราวัฒน์เนอสเซอร์รี่	25/6 และ 25/32 หมู่ 1 ซอยเทียนทะเล 9 ถนนบางขุนเทียน-ชายทะเล แขวงแสมดำ บางขุนเทียน กรุงเทพฯ	ไป-กลับ	1 ปี 6 เดือน	6 ปี 0 เดือน	265	1,300	18/12/2564
11	น้อมรักษ์เนอสเซอร์รี่	30 ซอยบางกระบือ 25 ถนนบางกระบือ แขวงแสมดำ บางขุนเทียน กรุงเทพฯ	ไป-กลับ	1 ปี 0 เดือน	6 ปี 0 เดือน	29	2,500	6/10/2564
12	บ้านตุ๊กตาเนอสเซอร์รี่ 1	88/2145 หมู่ 6 การเคหะธนบุรีส่วน 2 ตรงข้าม ซอย 17 ถนนพระราม 2 แขวงแสมดำ บางขุนเทียน กรุงเทพฯ	ไป-กลับ	2 ปี 0 เดือน	6 ปี 0 เดือน	40	1,000	15/06/2564
13	บ้านทานตะวันเนอสเซอร์รี่ เอกชัย ซ. 69	43/339-340 ซอยเอกชัย 69 ถนนเอกชัย แขวงแสมดำ บางขุนเทียน กรุงเทพฯ	ไป-กลับ	1 ปี 0 เดือน	6 ปี 0 เดือน	16	1,200	25/06/2564
14	บ้านรักเด็กบางกระบือ	17 หมู่ 9 ซอยวัดบางกระบือ ถนนพระราม 2 แขวงแสมดำ บางขุนเทียน กรุงเทพฯ	ไป-กลับ	2 ปี 6 เดือน	6 ปี 0 เดือน	50	500	29/06/2564
15	บุญญมาศ	2/4 ซอยท่าข้าม 19 ถนนพระราม 2 แขวงแสมดำ บางขุนเทียน กรุงเทพฯ	ไป-กลับ	1 ปี 0 เดือน	3 ปี 0 เดือน	24	4,000	24/04/2564
16	เพชรประเสริฐ เนอร์สเซอร์รี่	26/1 ซอยแสมดำ 9 แยก 8 ถนนพระราม2 แขวงแสมดำ บางขุนเทียน กรุงเทพฯ	ไป-กลับ	1 ปี 0 เดือน	6 ปี 0 เดือน	21	1,500	27/01/2565
17	ภูตินันท์ 1	26 ซอยท่าข้าม 30 แยก 2 ถนนท่าข้าม แขวงแสมดำ บางขุนเทียน กรุงเทพฯ	ไป-กลับ	1 ปี 0 เดือน	6 ปี 0 เดือน	58	1,500	3/6/2564

ลำดับที่	ชื่อหน่วยงาน	ที่ตั้ง	รับเลี้ยงเด็ก (ไป-กลับ/ประจำ)	อายุ (เด็กต่ำสุด)	อายุ (เด็กสูงสุด)	จำนวนเด็ก (คน)	ค่าบริการ (บาท/เดือน)	วันหมดอายุใบอนุญาต
18	แสนสิริเอนอสเซอร์	1/2 ซอยอนามัยงามเจริญ 23 ถนนพระราม 2 แขวงท่าข้าม บางขุนเทียน กรุงเทพฯ	ไป-กลับ	0 ปี 0 เดือน	0 ปี 0 เดือน	45	8,500	2/12/2564
19	อูนรักเอนอสเซอร์	99/2230 หมู่ 7 ซอยท่าข้าม 30 ถนนท่าข้าม แขวงแสมดำ บางขุนเทียน กรุงเทพฯ	ไป-กลับ	1 ปี 0 เดือน	3 ปี 0 เดือน	16	2,000	8/10/2564
เขตจอมทอง								
1	คุณหนูเอนอสเซอร์	58/53 หมู่ 2 ซอยเอกชัย 22 ถนนเอกชัย แขวงบางขุนเทียน จอมทอง กรุงเทพฯ	ไป-กลับ	1 ปี 6 เดือน	6 ปี 0 เดือน	97	1,100	22/02/2564
2	คิตตี้	668/4 หมู่ 3 ถนนสุขสวัสดิ์ แขวงจอมทอง แขวงจอมทอง จอมทอง กรุงเทพฯ	ไป-กลับ	1 ปี 0 เดือน	6 ปี 0 เดือน	33	4,000	22/12/2564
3	ไทรทอง	85/83-89 ซอยกำนันแมน ถนนเอกชัย 36 แขวงบางขุนเทียน จอมทอง กรุงเทพฯ	ไป-กลับ	1 ปี 0 เดือน	6 ปี 0 เดือน	252	1,500	11/12/2564
4	บัณฑิตน้อย	466/12 ซอยสุขสวัสดิ์ 6 ถนนสุขสวัสดิ์ แขวงจอมทอง จอมทอง กรุงเทพฯ	ไป-กลับ	2 ปี 0 เดือน	6 ปี 0 เดือน	20	800	20/06/2564
5	บ้านน้องหนู	551/11 หมู่ 3 ซอย 2 ถนนพระราม 2 แขวงจอมทอง จอมทอง กรุงเทพฯ	ไป-กลับ	1 ปี 0 เดือน	3 ปี 0 เดือน	18	1,200	29/09/2564
6	ปราศณีน้อย	52/10 หมู่ 1 ซอยสมาคมอุตสาหกรรมทอผ้า ถนนพระราม 2 (ซอย 7) แขวงบางมด จอมทอง กรุงเทพฯ	ไป-กลับ	2 ปี 0 เดือน	5 ปี 0 เดือน	20	800	16/03/2564
7	ภูตินันท์	58/903 หมู่ 10 หมู่บ้านสินทวีวิลาห์ ถนนพระราม 2 แขวงบางมด จอมทอง กรุงเทพฯ	ไป-กลับ	1 ปี 0 เดือน	6 ปี 0 เดือน	17	1,500	30/01/2564
8	เลิศเหนือเอนอสเซอร์	13/218-219 ซอยเลิศพัฒนาเหนือ (จอมทอง 14) ถนนริมคลองบางค้อ แขวงบางค้อ จอมทอง กรุงเทพฯ	ไป-กลับ	1 ปี 6 เดือน	6 ปี 0 เดือน	68	800	16/06/2564
9	วังคิดส์	652/23 หมู่ที่ 9 ถนนพระราม 2 แขวงบางมด จอมทอง กรุงเทพฯ	ไป-กลับ	1 ปี 5 เดือน	6 ปี 0 เดือน	63	9,500	12/11/2564
เขตราชบุรีบูรณะ								
1	บ้านป่าสุ	139 ซอยสุขสวัสดิ์ 30 แยก 2 ถนนสุขสวัสดิ์ แขวงบางปะกอก ราชบุรีบูรณะ กรุงเทพฯ	ไป-กลับ	1 ปี 6 เดือน	3 ปี 6 เดือน	11	1,000	23/12/2564
2	ทานตะวัน	14 ซอยประชาอุทิศ 27 แยก 6 ถนนประชาอุทิศ แขวงราชบุรีบูรณะ ราชบุรีบูรณะ กรุงเทพฯ	ไป-กลับ	2 ปี 0 เดือน	6 ปี 0 เดือน	112	1,000	11/6/2564

ลำดับที่	ชื่อหน่วยงาน	ที่ตั้ง	รับเลี้ยงเด็ก (ไป-กลับ/ประจำ)	อายุ (เด็กต่ำสุด)	อายุ (เด็กสูงสุด)	จำนวนเด็ก (คน)	ค่าบริการ (บาท/เดือน)	วันหมดอายุใบอนุญาต
3	บ้านครูอร	347 ซอยสุขสวัสดิ์ 26 ถนนสุขสวัสดิ์ แขวงบางปะกอก ราษฎร์บูรณะ กรุงเทพฯ	ไป-กลับ	1 ปี 0 เดือน	3 ปี 0 เดือน	11	1,000	25/12/2564
4	บ้านผิง	179 ซอยสุขสวัสดิ์ 30 แยก 2 ถนนสุขสวัสดิ์ แขวงบางปะกอก ราษฎร์บูรณะ กรุงเทพฯ	ไป-กลับ	1 ปี 0 เดือน	3 ปี 0 เดือน	14	1,000	25/01/2564
5	บูรณะศึกษา	273 หมู่ 4 ซอยแสงสันต์ ถนนประชาอุทิศ 17 แขวงราษฎร์บูรณะ ราษฎร์บูรณะ กรุงเทพฯ	ไป-กลับ	2 ปี 6 เดือน	5 ปี 6 เดือน	93	3,500	21/11/2564
6	ปทุมวิทยากองทัพอเรือ17	อาคารที่พักอาศัยส่วนกลางกองทัพเรือสุขสวัสดิ์ ซอย สุขสวัสดิ์ 26 ถนน สุขสวัสดิ์ แขวง บางปะกอก ราษฎร์บูรณะ กรุงเทพฯ	ไป-กลับ	2 ปี 0 เดือน	4 ปี 0 เดือน	55	0	24/07/2564
7	ปทุมวัยบ้านเด็ก	166/20 หมู่ 3 ซอยสุขสวัสดิ์ 26 ถนนสุขสวัสดิ์ แขวงบางปะกอก ราษฎร์บูรณะ กรุงเทพฯ	ไป-กลับ	2 ปี 0 เดือน	6 ปี 0 เดือน	37	900	10/4/2564
8	เขามิตรเนอสเซอรี่	333 หมู่ที่ 2 ซอยสุขสวัสดิ์ 26 ถนนสุขสวัสดิ์ แขวงบางปะกอก ราษฎร์บูรณะ กรุงเทพฯ	ไป-กลับ	1 ปี 6 เดือน	3 ปี 0 เดือน	6	1,400	24/01/2564
9	วัชรภรณ์	217 ซอยสุขสวัสดิ์ 38 ถนนสุขสวัสดิ์ แขวงบางปะกอก ราษฎร์บูรณะ กรุงเทพฯ	ไป-กลับ	1 ปี 0 เดือน	6 ปี 0 เดือน	32	1,500	31/08/2564
10	สุวรรณา เนิร์สเซอร์รี่	16 ซอยสุขสวัสดิ์ 25/1 แยก 3 ถนนสุขสวัสดิ์ แขวงบางปะกอก ราษฎร์บูรณะ กรุงเทพฯ	ไป-กลับ	0 ปี 0 เดือน	4 ปี 0 เดือน	41	3,500	22/10/2564

สถานรับเลี้ยงเด็กสังกัดสำนักพัฒนาสังคม กรุงเทพมหานคร (ข้อมูล ณ วันที่ 15 มกราคม 2564)

ภาคผนวก ข

ลำดับที่	รายชื่อศูนย์พัฒนาเด็กก่อนวัยเรียนกรุงเทพมหานคร	ที่อยู่	จำนวนครู	จำนวนเด็ก			ผู้ถือครองที่ดิน
				หญิง	ชาย	รวม	
กลุ่มเขตการวางผังที่ 1 พื้นที่อนุรักษ์ศิลปวัฒนธรรมและส่งเสริมการท่องเที่ยว			141	754	752	1,506	
เขตป้อมปราบศัตรูพ่าย			9	58	67	125	
1	ศูนย์พัฒนาเด็กก่อนวัยเรียนชุมชนจักรพรรดิพงษ์	100 ถ.จักรพรรดิพงษ์ แขวงวัดโสมนัส เขตป้อมปราบฯ	4	19	26	45	ทรัพย์สินส่วนพระมหากษัตริย์
2	ศูนย์พัฒนาเด็กก่อนวัยเรียนชุมชนบ้านบาตร	69 ซ.บ้านบาตร ถ.บริพัตร แขวงบ้านบาตร เขตป้อมปราบ	2	23	22	45	ทรัพย์สินส่วนพระมหากษัตริย์
3	ศูนย์พัฒนาเด็กก่อนวัยเรียนชุมชนมัธยมมหานาค	18 ซ.กรุงแมน ถ.กรุงเกษม แขวงคลองมหา นาค เขตป้อมปราบฯ	3	16	19	35	เอกชน
เขตดุสิต			34	123	145	268	
1	ศูนย์พัฒนาเด็กก่อนวัยเรียนชุมชนข้างวัดสุคันธาราม	70 ซ.สุคันธาราม 7 ถ.สุคันธาราม แขวงสวนจิตรลดา เขตดุสิต	3	14	19	33	ทรัพย์สินส่วนพระมหากษัตริย์
2	ศูนย์พัฒนาเด็กก่อนวัยเรียนชุมชนพล ปตอ. พื้นที่เกียกกาย	พล.ปตอ.เกียกกาย ถ.ทหาร แขวงถนนนครไชยศรี เขตดุสิต	11	45	41	86	ทหาร
3	ศูนย์พัฒนาเด็กก่อนวัยเรียนชุมชนวัดญวน-คลองลำปึก	ชุมชนวัดญวน-คลองลำปึก ถ.พิษณุโลก แขวงสี่แยกมหานคร เขตดุสิต	3	7	9	16	ที่เช่า กทม.
4	ศูนย์พัฒนาเด็กก่อนวัยเรียนชุมชนวัดสวัสดิ์วารีสีมาราม	ชุมชนวัดสวัสดิ์วารีสีมาราม ซ.วัดแคใต้ แขวงถนนนครไชยศรี เขตดุสิต	5	25	23	48	วัด
5	ศูนย์พัฒนาเด็กก่อนวัยเรียนชุมชนสุขโขทัยซอย 9	ซ.สุขโขทัย 9 ถ.สุขโขทัย แขวงสวนจิตรลดา เขตดุสิต	2	6	12	18	ทรัพย์สินส่วนพระมหากษัตริย์
6	ศูนย์พัฒนาเด็กก่อนวัยเรียนชุมชนริมทำนน้ำสามเสน	ชุมชนทำนน้ำสามเสน แขวงวชิรพยาบาล เขตดุสิต	7	17	28	45	ทรัพย์สินส่วนพระมหากษัตริย์
7	ศูนย์พัฒนาเด็กก่อนวัยเรียนชุมชน ม.พัน 3 รอ.	1158 ม.พัน 3 รอ. ถ.ทหาร แขวงถนนนครไชยศรี เขตดุสิต	3	9	13	22	

ลำดับที่	รายชื่อศูนย์พัฒนาเด็กก่อนวัยเรียนกรุงเทพมหานคร	ที่อยู่	จำนวนครู	จำนวนเด็ก			ผู้ถือครองที่ดิน	
				หญิง	ชาย	รวม		
เขตธนบุรี				22	130	135	265	
1	ศูนย์พัฒนาเด็กก่อนวัยเรียนชุมชนจตุรมิตรสัมพันธ์	88 ซ.ต้นยาง ถ.อินทรีพิทักษ์ แขวงหิรัญรูจี เขตธนบุรี	4	25	26	51	การเคหะฯ	
2	ศูนย์พัฒนาเด็กก่อนวัยเรียนชุมชนมัสยิดบ้านสมเด็จ	1134 ซ.อิสราภาพ 11 แขวงหิรัญรูจี เขตธนบุรี	8	53	49	102	มัสยิด	
3	ศูนย์พัฒนาเด็กก่อนวัยเรียนชุมชนวัดหิรัญรูจี (วัดน้อย)	วัดหิรัญรูจี ถ.ประชาธิปไตย แขวงหิรัญรูจี เขตธนบุรี	3	12	16	28	วัด	
4	ศูนย์พัฒนาเด็กก่อนวัยเรียนชุมชนบ้านสวนพลู	157/1 ถ.ริมทางรถไฟ แขวงบางยี่เรือ เขตธนบุรี	7	40	44	84	ส่วนบุคคล	
เขตบางกอกน้อย				48	274	261	535	
1	ศูนย์พัฒนาเด็กก่อนวัยเรียนชุมชนวัดไชยทิศ	543 แขวงบางขุนศรี เขตบางกอกน้อย	8	38	35	73	วัด	
2	ศูนย์พัฒนาเด็กก่อนวัยเรียนพิทักษ์	727/68 ซ.วัดอมรฯ แขวงบ้านช่างหล่อ เขตบางกอกน้อย	32	189	173	362	วัด	
3	ศูนย์พัฒนาเด็กก่อนวัยเรียนชุมชนวัดอัมพวา	19 วัดอัมพวา แขวงบ้านช่างหล่อ เขตบางกอกน้อย	5	28	40	68	วัด	
4	ศูนย์อบรมเด็กก่อนเกณฑ์ในวัดครุฑ	8 วัดครุฑ ถ.อิสราภาพ แขวงบ้านช่างหล่อ เขตบางกอกน้อย	3	19	13	32	วัด	
เขตบางพลัด				21	137	106	243	
1	ศูนย์พัฒนาเด็กก่อนวัยเรียนชุมชนพัฒนาซอย 79	758 ซ.เจริญฯ79 แขวงบางพลัด เขตบางพลัด	5	35	25	60	วัด	
2	ศูนย์พัฒนาเด็กก่อนวัยเรียนชุมชนวัดดาวดึงษาราม	872 ซ.สมเด็จพระปิ่นเกล้า 7 แขวงบางยี่ขัน เขตบางพลัด	3	23	12	35	วัด	

ลำดับที่	รายชื่อศูนย์พัฒนาเด็กก่อนวัยเรียนกรุงเทพมหานคร	ที่อยู่	จำนวนครู	จำนวนเด็ก			ผู้ถือครองที่ดิน
				หญิง	ชาย	รวม	
3	ศูนย์พัฒนาเด็กก่อนวัยเรียนชุมชนวัดเทพากร	วัดเทพากร 581 ซ.จรัญฯ68 แขวงบางพลัด เขตบางพลัด	4	30	25	55	วัด
4	ศูนย์อบรมเด็กก่อนเกณฑ์ในวัดวิมุตยาราม	วัดวิมุตยาราม 35 ว.จรัญฯ98 แขวงบางอ้อ เขตบางพลัด	6	32	26	58	วัด
5	ศูนย์พัฒนาเด็กก่อนวัยเรียนชุมชนคลองสวนพริก	1010 ซ.เจริญสนิทวงศ์ 79 แขวง/เขตบางพลัด	3	17	18	35	ส่วนบุคคล
เขตคลองสาน			7	32	38	70	
1	ศูนย์พัฒนาเด็กก่อนวัยเรียนชุมชนมัสยิดสุวรรณภูมิ	78 ซ.เจริญนคร 7 ถ.เจริญนคร แขวงคลองตันใต้ เขตคลองสาน	3	16	14	30	มัสยิด
2	ศูนย์พัฒนาเด็กก่อนวัยเรียนชุมชนซอยวัฒนา	1049 ซ.กรุงธนบุรี 4 แขวงบางลำภูกลาง เขตคลองสาน	4	16	24	40	ส่วนบุคคล
กลุ่มเขตการวางผังที่ 2 พื้นที่ศูนย์กลางธุรกิจและพาณิชยกรรม			317	1,837	1,718	3,555	
เขตบางซื่อ			14	89	79	168	
1	ศูนย์พัฒนาเด็กก่อนวัยเรียนชุมชนจันทร์เกษม	73 ตรอกจันทร์เกษม แขวงบางซื่อ เขตบางซื่อ	4	26	27	53	ส่วนบุคคล
2	ศูนย์พัฒนาเด็กก่อนวัยเรียนชุมชนซอยสวนรื่น	17/36 ซ.วงศ์สว่าง3 แขวงวงศ์สว่าง เขตบางซื่อ	4	27	23	50	ส่วนบุคคล
3	ศูนย์พัฒนาเด็กก่อนวัยเรียนชุมชนบ้านพักรถไฟก่อสร้าง	438/35 ถ.รถไฟบางซื่อ แขวงบางซื่อ เขตบางซื่อ	2	13	7	20	รัฐวิสาหกิจ (การรถไฟ)
4	ศูนย์พัฒนาเด็กก่อนวัยเรียนชุมชนซอยสีน้ำเงิน 1 (สมทรง จามรมาน)	328/1 ซ.สีน้ำเงิน 1 แขวงบางซื่อ เขตบางซื่อ	4	23	22	45	ส่วนบุคคล

ลำดับที่	รายชื่อศูนย์พัฒนาเด็กก่อนวัยเรียนกรุงเทพมหานคร	ที่อยู่	จำนวนครู	จำนวนเด็ก			ผู้ถือครองที่ดิน	
				หญิง	ชาย	รวม		
เขตจตุจักร				12	62	73	135	
1	ศูนย์พัฒนาเด็กก่อนวัยเรียนชุมชนสวนผัก	42/54 ถ.กำแพงเพชร 2 แขวงจตุจักร เขตจตุจักร	4	21	19	40	รัฐวิสาหกิจ (การรถไฟ)	
2	ศูนย์พัฒนาเด็กเล็กชุมชนเสนานิคม 2	1153 ซ.เสนานิคม 2 ถ.พหลโยธิน แขวงเสนานิคม เขตจตุจักร	4	22	35	57	ส่วนบุคคล	
3	ศูนย์พัฒนาเด็กเล็ก กรมยุทธโยธาทหารบก	กรมยุทธโยธาทหารบก 2254 แขวงเสนานิคม เขตจตุจักร	4	19	19	38	ทหาร	
เขตพญาไท				18	78	88	166	
1	ศูนย์พัฒนาเด็กก่อนวัยเรียนชุมชนวัดไม้ต้น	209 ซ.ประดิพัทธ์ 19 ถ.ประดิพัทธ์ แขวงสามเสนใน เขตพญาไท	8	42	46	88	การเคหะฯ	
2	ศูนย์พัฒนาเด็กเล็กกองพลทหารม้าที่ 2 รักษาพระองค์ (ชุมชนสนามเป้า)	ชุมชนสนามเป้า ถ.พหลโยธิน แขวงสามเสนใน เขตพญาไท	2	4	6	10	ทหาร	
3	ศูนย์พัฒนาเด็กเล็ก ร.1 พัน.1 รอ. (ชุมชนราชวัลลภ 2)	848/64 ซ.พหลโยธิน 8 แขวงสามเสนใน เขตพญาไท	4	17	16	33	ทหาร	
4	ศูนย์พัฒนาเด็กก่อนวัยเรียนชุมชนราชวัลลภ 3	92/1 พหลโยธิน 8 แขวงสามเสนใน เขตพญาไท	2	7	10	17	ทหาร	
5	ศูนย์พัฒนาเด็กก่อนวัยเรียนชุมชนแฟลตลือชา	ในชุมชนแฟลตลือชา ถ.พหลโยธิน 1 แขวงสามเสนใน เขตพญาไท	2	8	10	18	สำนักงานตำรวจแห่งชาติ	
เขตราชเทวี				18	98	99	197	
1	ศูนย์พัฒนาเด็กก่อนวัยเรียนชุมชนนิคมมักกะสัน	69/103 ซ.นานา ถ.นานาเหนือ แขวงมักกะสัน เขตราชเทวี	12	50	69	119	รัฐวิสาหกิจ (การรถไฟ)	
2	ศูนย์พัฒนาเด็กก่อนวัยเรียนชุมชนริมคลองสามเสน	64 ถ.ริมคลองสามเสน แขวงมักกะสัน เขตราชเทวี	2	10	7	17	รัฐวิสาหกิจ (การรถไฟ)	

ลำดับที่	รายชื่อศูนย์พัฒนาเด็กก่อนวัยเรียนกรุงเทพมหานคร	ที่อยู่	จำนวนครู	จำนวนเด็ก			ผู้ถือครองที่ดิน
				หญิง	ชาย	รวม	
3	ศูนย์พัฒนาเด็กก่อนวัยเรียนชุมชนริมทางรถไฟมักกะสัน (ร่วมใจ)	660/255 ถ.ริมทางรถไฟสายแปดริ้ว แขวงมักกะสัน เขตราชเทวี	4	38	23	61	
เขตดินแดง			18	113	116	229	
1	ศูนย์พัฒนาเด็กก่อนวัยเรียนชุมชนซอยสุพรรณนิการ์ 2	153 ซ.อินทามระ 44 ถ.ประชาสุข แขวงดินแดง เขตดินแดง	4	20	20	40	ส่วนบุคคล
2	ศูนย์สงเคราะห์ 1 43 ศูนย์สงเคราะห์เด็กในอาคารสงเคราะห์ดินแดง	อาคารสงเคราะห์(ดินแดง) ชั้น 2 แขวงดินแดง เขตดินแดง	2	13	16	29	กทม.
3	ศูนย์พัฒนาเด็กก่อนวัยเรียนชุมชนกลางเทวา	134 ถ.ประชาสงเคราะห์ 24 แขวงดินแดง เขตดินแดง	12	80	80	160	ส่วนบุคคล
เขตห้วยขวาง			33	174	147	321	
1	ศูนย์พัฒนาเด็กก่อนวัยเรียนร่วมใจพิบูลย์ 2	ถ.สุทธิสารสะพาน 3 แขวงสามเสนนอก เขตห้วยขวาง	4	12	19	31	เอกชน
2	ศูนย์พัฒนาเด็กก่อนวัยเรียนชุมชนบึงพระราม 9	ถ.ประดิษฐ์มนูธรรม แขวงบางกะปิ เขตห้วยขวาง	4	26	23	49	ทรัพย์สินส่วนพระมหากษัตริย์
3	ศูนย์พัฒนาเด็กก่อนวัยเรียนชุมชนบึงพระราม 9 พัฒนา	601/130 ถ.ริมคลองลาดพร้าว แขวงบางกะปิ เขตห้วยขวาง	3	27	15	42	กรมธนารักษ์
4	ศูนย์พัฒนาเด็กก่อนวัยเรียนชุมชนโรงปูนฝั่งใต้	ซ.โรงปูน ถ.เพชรพระราม แขวงบางกะปิ เขตห้วยขวาง	3	13	10	23	รัฐวิสาหกิจ (การรถไฟ)
5	ศูนย์พัฒนาเด็กก่อนวัยเรียนชุมชนริมคลองบางชื่อลาดพร้าว 42-44	904/999 ซ.ลาดพร้าว 42 ถ.ริมคลองบางชื่อ แขวงสามเสนนอก เขตห้วยขวาง	4	17	12	29	กรมชลประทาน
6	ศูนย์สงเคราะห์เด็กในแหล่งก่อสร้างอิตาเลียน-ไทย	ซ.ประชาราษฎร์บำเพ็ญ 9 แขวงห้วยขวาง เขตห้วยขวาง	4	19	24	43	เอกชน
7	ศูนย์พัฒนาเด็กก่อนวัยเรียนชุมชนรุ่งเรืองตอนปลาย	159/2 ซ.รุ่งเรืองตอนปลาย ถ.สุทธิสาร แขวงสามเสนนอก เขตห้วยขวาง	7	39	32	71	เอกชน

ลำดับที่	รายชื่อศูนย์พัฒนาเด็กก่อนวัยเรียนกรุงเทพมหานคร	ที่อยู่	จำนวนครู	จำนวนเด็ก			ผู้ถือครองที่ดิน
				หญิง	ชาย	รวม	
8	ศูนย์พัฒนาเด็กก่อนวัยเรียนชุมชนลาดพร้าว 45	ช.ลาดพร้าว 45 ถ.ลาดพร้าว แขวงสามเสนนอก เขตห้วยขวาง	4	21	12	33	กรมชลประทาน
เขตปทุมวัน			9	46	33	79	
1	ศูนย์พัฒนาเด็กก่อนวัยเรียนชุมชนเคหะชุมชนบ่อนไก่	ใต้อาคารแฟลต 12 ชั้น ซ.ปลูกจิตต์ แขวงลุมพินี เขตปทุมวัน	7	33	21	54	การเคหะฯ
2	ศูนย์พัฒนาเด็กก่อนวัยเรียนชุมชนพัฒนาบ่อนไก่	1/99 ซ.ปลูกจิตต์ ถ.พระราม 4 แขวงลุมพินี เขตปทุมวัน	2	13	12	25	ทรัพย์สินส่วนพระมหากษัตริย์
เขตสาทร			26	177	176	353	
1	ศูนย์พัฒนาเด็กก่อนวัยเรียนชุมชนหน้าสมาคมธรรมศาสตร์	154/1 ซ.งามดูพลี ถ.พระราม 4 แขวงทุ่งมหาเมฆ เขตสาทร	2	11	6	17	กรมธนารักษ์
2	ศูนย์พัฒนาเด็กก่อนวัยเรียนชุมชนหมู่บ้านพัฒนาซอยสวนพลู	80 นราธิวาสราชนครินทร์ 17 แขวงทุ่งมหาเมฆ เขตสาทร	15	104	112	216	กทม.
3	ศูนย์พัฒนาเด็กก่อนวัยเรียนชุมชนบ้านมัน คงสวนพลู	33-35 ซ.สวนพลู 8 แขวงทุ่งมหาเมฆ เขตสาทร	9	62	58	120	การเคหะฯ
เขตวัฒนา			11	51	42	93	
1	ศูนย์พัฒนาเด็กก่อนวัยเรียนชุมชนสุเหร่าบ้านดอน	575 ซ.ประเสริฐสิขรุ ถ.สุขุมวิท 49 แขวงคลองตันเหนือ เขตวัฒนา	7	31	28	59	มัสยิด
2	ศูนย์พัฒนาเด็กก่อนวัยเรียนชุมชนศาลาลอย	133/2 ซ.มีสุวรรณ 3 แยก 3 แขวงพระโขนงเหนือ เขตวัฒนา	4	20	14	34	มัสยิด
เขตคลองเตย			103	653	605	1,258	
1	ศูนย์พัฒนาเด็กก่อนวัยเรียนชุมชนคลองเตยลือค 6	54/330 ม.4 ถ.ดำรงสิทธิ์พัฒนา แขวงคลองเตย เขตคลองเตย	19	107	83	1,900	รัฐวิสาหกิจ (การทำเรือ)

ลำดับที่	รายชื่อศูนย์พัฒนาเด็กก่อนวัยเรียนกรุงเทพมหานคร	ที่อยู่	จำนวนครู	จำนวนเด็ก			ผู้ถือครองที่ดิน
				หญิง	ชาย	รวม	
2	ศูนย์พัฒนาเด็กก่อนวัยเรียนดวงประทีป	100/543 ล็อก 6 ถ.อาจณรงค์ แขวง คลองเตย เขตคลองเตย	13	110	100	210	รัฐวิสาหกิจ (การทำเรือ)
3	ศูนย์พัฒนาเด็กก่อนวัยเรียนชุมชนพัฒนาชุมชนใหม่	203 ถ.ดำรงสิทธิ์พัฒนา แขวงคลองเตย เขต คลองเตย	7	39	32	71	รัฐวิสาหกิจ (การทำเรือ)
4	ศูนย์พัฒนาเด็กก่อนวัยเรียนชุมชนพัฒนาเด็กรวมน้ำใจ	12/162 แขวงคลองเตย เขตคลองเตย	3	14	11	25	รัฐวิสาหกิจ (การทำเรือ)
5	ศูนย์พัฒนาเด็กก่อนวัยเรียนชุมชนพัฒนาใหม่	509/284 ชุมชนพัฒนาใหม่ แขวงคลองเตย เขตคลองเตย	7	53	42	95	รัฐวิสาหกิจ (การทำเรือ)
6	ศูนย์พัฒนาเด็กก่อนวัยเรียนชุมชนแฟลต 12	10(หัวโค้ง) แขวงคลองเตย เขตคลองเตย	13	95	75	170	รัฐวิสาหกิจ (การทำเรือ)
7	ศูนย์พัฒนาเด็กก่อนวัยเรียนชุมชนแฟลต 17	17/180 แขวงคลองเตย เขตคลองเตย	6	39	29	68	รัฐวิสาหกิจ (การทำเรือ)
8	ศูนย์พัฒนาเด็กก่อนวัยเรียนชุมชนแฟลต 23-24	แฟลต 23-24 แขวงคลองเตย เขตคลองเตย	7	42	55	97	รัฐวิสาหกิจ (การทำเรือ)
9	ศูนย์พัฒนาเด็กก่อนวัยเรียนชุมชนริมคลองวัดสะพาน	ชุมชนริมคลองวัดสะพาน แขวงคลองเตย เขตคลองเตย	4	14	21	35	รัฐวิสาหกิจ (การทำเรือ)
10	ศูนย์พัฒนาเด็กก่อนวัยเรียนชุมชนริมทางรถไฟสายท่าเรือ	5/5 ถ.ริมทางรถไฟตลาดปิ่น แขวงคลองเตย เขตคลองเตย	2	18	18	35	รัฐวิสาหกิจ (การทำเรือ)
11	ศูนย์พัฒนาเด็กก่อนวัยเรียนชุมชนร่มเกล้า	3/329 ชุมชนแฟลต 11-18 แขวงคลองเตย เขตคลองเตย	6	33	39	72	รัฐวิสาหกิจ (การทำเรือ)
12	ศูนย์พัฒนาเด็กก่อนวัยเรียนชุมชนล็อก 1-2-3	3 ชุมชนล็อก 1-2-3 แขวงคลองเตย เขต คลองเตย	5	20	32	52	รัฐวิสาหกิจ (การทำเรือ)
13	ศูนย์พัฒนาเด็กก่อนวัยเรียนชุมชนวัดคลองเตยใน 1	2 ม.18 แขวงคลองเตย เขตคลองเตย	5	26	21	47	รัฐวิสาหกิจ (การทำเรือ)
14	ศูนย์พัฒนาเด็กก่อนวัยเรียนแฟลต 2	ชุมชนแฟลต 1-10 แขวงคลองเตย เขต คลองเตย	6	43	47	90	รัฐวิสาหกิจ (การทำเรือ)

ลำดับที่	รายชื่อศูนย์พัฒนาเด็กก่อนวัยเรียนกรุงเทพมหานคร	ที่อยู่	จำนวนครู	จำนวนเด็ก			ผู้ถือครองที่ดิน
				หญิง	ชาย	รวม	
เขตยานนาวา			28	152	117	269	
1	ศูนย์พัฒนาเด็กก่อนวัยเรียนชุมชนเชื้อเพลิงนอก	ชุมชนเชื้อเพลิงนอก แขวงช่องนนทรี เขตยานนาวา	5	26	19	45	กรมธนารักษ์
2	ศูนย์พัฒนาเด็กก่อนวัยเรียนชุมชนเชื้อเพลิงใน	ชุมชนเชื้อเพลิงพัฒนา แขวงช่องนนทรี เขตยานนาวา	4	21	21	42	กรมธนารักษ์
3	ศูนย์พัฒนาเด็กก่อนวัยเรียนชุมชนบุญรักษ์	ชุมชนวัดช่องลม แขวงช่องนนทรี เขตยานนาวา	2	9	6	15	เอกชน
4	ศูนย์พัฒนาเด็กก่อนวัยเรียนชุมชนบัวหลวง	143/22 ถนนนทรี แขวงช่องนนทรี เขตยานนาวา	2	13	8	21	ส่วนบุคคล
5	ศูนย์พัฒนาเด็กก่อนวัยเรียนชุมชนปรีชา 1	ชุมชนปรีชา 1 แขวงบางโพงพาง เขตยานนาวา	2	9	8	17	ส่วนบุคคล
6	ศูนย์พัฒนาเด็กก่อนวัยเรียนชุมชนเย็นอากาศ 2	ชุมชนเย็นอากาศ2 แขวงช่องนนทรี เขตยานนาวา	6	34	30	64	กรมธนารักษ์
7	ศูนย์พัฒนาเด็กก่อนวัยเรียนชุมชนวัดช่องลม	ชุมชนวัดช่องลม แขวงช่องนนทรี เขตยานนาวา	2	9	6	15	วัด
8	ศูนย์พัฒนาเด็กก่อนวัยเรียนชุมชนโสณมัย-อร่ามดวง	ชุมชนโสณมัยอร่ามดวง แขวงบางโพงพาง เขตยานนาวา	2	18	10	28	มัสยิด
9	ศูนย์พัฒนาเด็กก่อนวัยเรียนตะตะพราหมณ์	423/84 ซ.ปิยะนนท์ แขวงบางโพงพาง เขตยานนาวา	3	13	9	22	ส่วนบุคคล
เขตบางคอแหลม			27	144	143	287	
1	ศูนย์พัฒนาเด็กก่อนวัยเรียนชุมชนวัดไผ่เงิน	996/56 ซ.วัดไผ่เงินแยก 22-3 แขวงบางโคล่ เขตบางคอแหลม	4	18	25	43	กรมธนารักษ์
2	ศูนย์พัฒนาเด็กก่อนวัยเรียนชุมชนวัดพระยาไกรระยะ 3	619/30 ซ.เจริญกรุง 91 แขวงวัดพระยาไกร เขตบางคอแหลม	2	6	9	15	ทรัพย์สินส่วนพระมหากษัตริย์

ลำดับที่	รายชื่อศูนย์พัฒนาเด็กก่อนวัยเรียนกรุงเทพมหานคร	ที่อยู่	จำนวนครู	จำนวนเด็ก			ผู้ถือครองที่ดิน
				หญิง	ชาย	รวม	
3	ศูนย์พัฒนาเด็กก่อนวัยเรียนชุมชนโรงแก้ว	1264/1 ถ.จันทน์ 43 ซ.วัดไม้เงิน แขวงบางโคล่ เขตบางคอแหลม	3	13	17	30	เอกชน
4	ศูนย์พัฒนาเด็กก่อนวัยเรียนชุมชนสวนหลวง 1	534 ซ.เจริญกรุง 103 แขวงบางคอแหลม เขตบางคอแหลม	11	70	65	135	ทรัพย์สินส่วนพระมหากษัตริย์
5	ศูนย์สงเคราะห์เด็กในอาคารสงเคราะห์บางคอแหลม	อาคารสงเคราะห์บางคอแหลม 193/2-3 ถ.พระราม 3 เขตบางคอแหลม	2	8	11	19	กทม.
6	ศูนย์พัฒนาเด็กก่อนวัยเรียนชุมชนหลังสามร้อยห้อง	619/10 ตรอกบางอุทิศ แขวงบางคอแหลม เขตบางคอแหลม	5	29	16	45	ทรัพย์สินส่วนพระมหากษัตริย์
กลุ่มเขตการวางผังที่ 3 พื้นที่อยู่อาศัย			632	3,565	3,462	7,027	
เขตหลักสี่			31	144	142	286	
1	ศูนย์พัฒนาเด็กเล็กหน่วยบัญชาการป้องกันภัยทางอากาศ กองทัพบกประจำพื้นที่ทุ่งสองห้อง	ชุมชน ปตอ. แขวงทุ่งสองห้อง เขตหลักสี่	6	30	35	65	ทหาร
2	ศูนย์พัฒนาเด็กก่อนวัยเรียนชายคลองบางบัว	ชุมชนชายคลองบางบัว แขวงตลาดบางเขน เขตหลักสี่	4	21	19	40	ที่ราชพัสดุ
3	ศูนย์พัฒนาเด็กก่อนวัยเรียนตรีเพชร 2	ชุมชนตรีเพชร 2 แขวงตลาดบางเขน เขตหลักสี่	5	16	15	31	ตำรวจ
4	ศูนย์พัฒนาเด็กก่อนวัยเรียนบางบัว (หมู่บ้านพระอาทิตย์)	54/3 ม.3 แขวงตลาดบางเขน เขตหลักสี่	5	16	16	32	ส่วนบุคคล
5	ศูนย์สงเคราะห์เด็กทุ่งสองห้อง	บริเวณเคหะชุมชนทุ่งสองห้อง 302 แขวงทุ่งสองห้อง เขตหลักสี่	8	42	41	83	การเคหะ
6	ศูนย์พัฒนาเด็กก่อนวัยเรียนชุมชนแพลตฟอร์มส่วนกลาง	ชุมชนแพลตฟอร์มส่วนกลาง แขวงทุ่งสองห้อง เขตหลักสี่	3	19	16	35	ตำรวจ

ลำดับที่	รายชื่อศูนย์พัฒนาเด็กก่อนวัยเรียนกรุงเทพมหานคร	ที่อยู่	จำนวนครู	จำนวนเด็ก			ผู้ถือครองที่ดิน
				หญิง	ชาย	รวม	
เขตดอนเมือง			35	216	214	430	
1	ศูนย์พัฒนาเด็กก่อนวัยเรียนชุมชนพัฒนาตลาดกลาง	ช.ประชาธิปไตย5 แยก 3-2 แขวงดอนเมือง เขตดอนเมือง	3	11	11	22	ส่วนบุคคล
2	ศูนย์อบรมเด็กก่อนเกณฑ์ในวัดพรหมรังษี	วัดพรหมรังษี 24/1 ถ.ช่างอากาศอุทิศ แขวง ดอนเมือง เขตดอนเมือง	13	102	84	186	วัด
3	ศูนย์อบรมเด็กก่อนเกณฑ์ในวัดสีกัน (พุทธสยาม)	1/1 แขวงดอนเมือง เขตดอนเมือง	6	33	42	75	วัด
4	ศูนย์เด็กปฐมวัย นปอ.ประจำพื้นที่สีกัน	551 ถ.เดชะตุงคะ แขวงสีกัน เขตดอนเมือง	10	50	60	110	ทหาร
5	ศูนย์พัฒนาเด็กก่อนวัยเรียนชุมชนปิ่นเจริญ 2	ชุมชนปิ่นเจริญ 2 แขวงสีกัน เขตดอนเมือง	3	20	17	37	เอกชน
เขตสายไหม			32	202	221	423	
1	ศูนย์พัฒนาเด็กก่อนวัยเรียนชุมชนรวมใจสามัคคี	36/181 ซ.พหลโยธิน 52 แยก 45 แขวง คลองถนน เขตสายไหม	16	81	110	191	เอกชน
2	ศูนย์พัฒนาเด็กก่อนวัยเรียนชุมชนวัดลุ่มเจริญศรัทธา	169/420 ซ.เพิ่มสิน 15 แยก 6 แขวงคลอง ถนน เขตสายไหม	12	69	72	141	วัด
3	ศูนย์พัฒนาเด็กก่อนวัยเรียนชุมชนพูนทรัพย์	954/1 ซ.เพิ่มสิน 18 แขวงคลองถนน เขต สายไหม	4	52	39	91	การเคหะฯ
เขตบางเขน			36	195	185	380	
1	ศูนย์พัฒนาเด็กก่อนวัยเรียนชุมชนเพชรสยาม	290/164 ม.1 แขวงท่าแร้ง เขตบางเขน	4	26	24	50	กทม.
2	ศูนย์พัฒนาเด็กก่อนวัยเรียนชุมชนวัชรปราณี	117/360 ม.6 แขวงท่าแร้ง เขตบางเขน	1	6	12	18	เอกชน

ลำดับที่	รายชื่อศูนย์พัฒนาเด็กก่อนวัยเรียนกรุงเทพมหานคร	ที่อยู่	จำนวนครู	จำนวนเด็ก			ผู้ถือครองที่ดิน
				หญิง	ชาย	รวม	
3	ศูนย์พัฒนาเด็กก่อนวัยเรียนชุมชนอนันต์สุขสันต์ รุ่น 18-20	49/3 ม.1 แขวงท่าแร้ง เขตบางเขน	2	16	10	26	เอกชน
4	ศูนย์อบรมเด็กก่อนเกณฑ์ในวัดศิริพงษ์ธรรมนิมิต	69 ม.6 แขวงท่าแร้ง เขตบางเขน	20	96	84	180	วัด
5	ศูนย์สงเคราะห์เด็กในอาคารสงเคราะห์รามอินทรา	อาคารสงเคราะห์ฯ รามอินทรา 39 แขวงท่าแร้ง เขตบางเขน	2	6	18	24	กทม.
6	ศูนย์พัฒนาเด็กก่อนวัยเรียนเจริญศิริในชุมชนอาคารสวัสดิการ นทพ.	อาคารสวัสดิการ นทพ.713 แขวงอนุสาวรีย์ เขตบางเขน	3	16	21	37	ทหาร
7	ศูนย์พัฒนาเด็กก่อนวัยเรียนกองพันทหารช่างที่ 1 รักษาพระองค์	471 ม.3 แขวงอนุสาวรีย์ เขตบางเขน	4	29	16	45	ทหาร
เขตลาดพร้าว			27	232	281	513	
1	ศูนย์พัฒนาเด็กก่อนวัยเรียนชุมชนหมู่บ้านนิยมกล้าสามัคคี	8/98 ซ.มัยลาภ ถ.รามอินทรา14 แขวงจรเข้บัว เขตลาดพร้าว	3	18	25	43	กทม.
2	ศูนย์สงเคราะห์เด็กในอาคารสงเคราะห์ลาดพร้าว 71	41/206 ถ.ลาดพร้าว71 แขวงลาดพร้าว เขตลาดพร้าว	2	16	19	35	กทม.
3	ศูนย์อบรมเด็กก่อนเกณฑ์ในวัดลาดพร้าว	1 ม.9 ถ.ลาดพร้าว41 แขวงลาดพร้าว เขตลาดพร้าว	22	198	237	435	วัด
เขตบึงกุ่ม			95	483	495	978	
1	ศูนย์พัฒนาเด็กก่อนวัยเรียนชุมชนสามัคคีพัฒนา	180 ม.5 ซ.นวมินทร์ 26 แขวงคลองกุ่ม เขตบึงกุ่ม	4	24	23	47	เอกชน
2	ศูนย์พัฒนาเด็กก่อนวัยเรียนชุมชนสุวรรณประสิทธิ์	35/159 ม.13 แขวงคลองกุ่ม เขตบึงกุ่ม	18	80	72	152	เอกชน
3	ศูนย์อบรมเด็กก่อนเกณฑ์ในวัดนวลจันทร์	43/20 ซ.รามอินทรา 40 แขวงคลองกุ่ม เขตบึงกุ่ม	27	135	143	278	ส่วนบุคคล

ลำดับที่	รายชื่อศูนย์พัฒนาเด็กก่อนวัยเรียนกรุงเทพมหานคร	ที่อยู่	จำนวนครู	จำนวนเด็ก			ผู้ถือครองที่ดิน
				หญิง	ชาย	รวม	
4	ศูนย์อบรมเด็กก่อนเกณฑ์ในวัดบางเตย	39 ม.6 วัดบางเตย ถ.นวมินทร์ แขวงคลองกุ่ม เขตบึงกุ่ม	30	142	158	300	วัด
5	ศูนย์สงเคราะห์เด็กในอาคารสงเคราะห์บึงกุ่ม	หลังสำนักงานเขตบึงกุ่ม ถ.เสรีไทย แขวงคลองกุ่ม เขตบึงกุ่ม	2	15	20	35	กทม.
6	ศูนย์พัฒนาเด็กก่อนวัยเรียนชุมชนซอยสมหวัง	8/21 ม.1 ซ.เสรีไทย 6 ถ.เสรีไทย แขวงคลองกุ่ม เขตบึงกุ่ม	14	87	79	166	มีสยิต
เขตบางกะปิ			32	147	119	266	
1	ศูนย์พัฒนาเด็กก่อนวัยเรียนชุมชนโครงการร่วมกันสร้าง	8 ซ.ลาดพร้าว 101 แยก 40 แขวงคลองจั่น เขตบางกะปิ	3	20	15	35	เอกชน
2	ศูนย์พัฒนาเด็กก่อนวัยเรียนชุมชนลำสาตีพัฒนา	111 ซ.กรุงเทพกรีฑา 7 แยก 1 แขวงหัวหมาก เขตบางกะปิ	10	49	35	84	เอกชน
3	ศูนย์พัฒนาเด็กก่อนวัยเรียนชุมชนสุขสันต์ 26	82 ซ.ลาดพร้าว 101 แยก 56 แขวงคลองจั่น เขตบางกะปิ	6	35	38	73	ส่วนบุคคล
4	ศูนย์พัฒนาเด็กก่อนวัยเรียนชุมชน 101 บึงทองกลาง	68 ซ.ลาดพร้าว 101 แยก 54 แขวงคลองจั่น เขตบางกะปิ	3	10	8	18	วัด
5	ศูนย์อบรมเด็กก่อนเกณฑ์ในวัดศรีบุญเรือง	594 ถ.รามคำแหง แขวงหัวหมาก เขตบางกะปิ	10	33	23	56	วัด
เขตวังทองหลาง			18	129	131	260	
1	ศูนย์พัฒนาเด็กก่อนวัยเรียนชุมชนจันทราสุข	ชุมชนจันทราสุข ซ.ลาดพร้าว 87 แขวงวังทองหลาง เขตวังทองหลาง	6	42	48	90	วัด
2	ศูนย์พัฒนาเด็กก่อนวัยเรียนชุมชนรุ่งมณีพัฒนา	297/1 ซ.รามคำแหง 39 แขวงวังทองหลาง เขตวังทองหลาง	5	33	34	67	ทรัพย์สินส่วนพระมหากษัตริย์
3	ศูนย์พัฒนาเด็กก่อนวัยเรียนชุมชนลาดพร้าว 91	ซ.ลาดพร้าว 91 แขวงวังทองหลาง เขตวังทองหลาง	3	27	21	48	กทม.

ลำดับที่	รายชื่อศูนย์พัฒนาเด็กก่อนวัยเรียนกรุงเทพมหานคร	ที่อยู่	จำนวนครู	จำนวนเด็ก			ผู้ถือครองที่ดิน
				หญิง	ชาย	รวม	
4	ศูนย์พัฒนาเด็กก่อนวัยเรียนชุมชนหมู่บ้านพลับพลา	ช.รามคำแหง 21 แขวงวังทองกลาง เขตวังทองกลาง	4	27	28	55	ทรัพย์สินส่วนพระมหากษัตริย์
เขตคั่นนายาว			44	294	249	543	
1	ศูนย์พัฒนาเด็กก่อนวัยเรียนชุมชนเกาะจวน	ชุมชนเกาะจวน ซ.เสรีไทย 83 แขวงคั่นนายาว เขตคั่นนายาว	2	6	11	17	ส่วนบุคคล
2	ศูนย์พัฒนาเด็กก่อนวัยเรียนชุมชนบ้านเกาะ	ชุมชนบ้านเกาะ ซ.สวนสยาม 22 แขวงคั่นนายาว เขตคั่นนายาว	2	16	15	31	ส่วนบุคคล
3	ศูนย์พัฒนาเด็กก่อนวัยเรียนชุมชน หมู่ 5	21/1 ซ.รามอินทรา 76 แขวงคั่นนายาว เขตคั่นนายาว	3	7	11	18	ส่วนบุคคล
4	ศูนย์อบรมเด็กก่อนเกณฑ์ในวัดบุญศรีมณีภิรมย์	232 ซ.รามอินทรา 46 วัดบุญศรีมณีภิรมย์ แขวงคั่นนายาว เขตคั่นนายาว	29	195	168	363	วัด
5	ศูนย์พัฒนาเด็กก่อนวัยเรียนบ้านนาซารีน	8/21 ซ.อมรพันธ์นครสวนสยาม 9 แขวงคั่นนายาว เขตคั่นนายาว	3	26	19	45	เอกชน
6	ศูนย์พัฒนาเด็กก่อนวัยเรียนอิลมุน (สุเหร่าแดง)	141 แยก 2 ซ.เสรีไทย แขวงคั่นนายาว เขตคั่นนายาว	5	44	25	69	ที่เช่าเอกชน
เขตสะพานสูง			103	541	522	1,063	
1	ศูนย์พัฒนาเด็กก่อนวัยเรียนชุมชนหมู่ 8 สะพานสูง (สุเหร่าซีรอ)	19/19 ถ.ราษฎร์พัฒนา แขวงสะพานสูง เขตสะพานสูง	47	252	223	475	มัสยิด
2	ศูนย์พัฒนาเด็กก่อนวัยเรียนชุมชนแสงธรรมคลองมณี	4 ถ.ราษฎร์พัฒนา 23 แขวงสะพานสูง เขตสะพานสูง	38	188	192	380	ส่วนบุคคล
3	ศูนย์พัฒนาเด็กก่อนวัยเรียนชุมชนหัวบ้านคลองบางเลา	18/17 แขวงสะพานสูง เขตสะพานสูง	5	35	36	71	เอกชน
4	ศูนย์พัฒนาเด็กก่อนวัยเรียนชุมชนมัสยิดยามีลูลออบาตะห์	5 ถ.เคหะร่มเกล้า แขวงสะพานสูง เขตสะพานสูง	13	66	71	137	มัสยิด

ลำดับที่	รายชื่อศูนย์พัฒนาเด็กก่อนวัยเรียนกรุงเทพมหานคร	ที่อยู่	จำนวนครู	จำนวนเด็ก			ผู้ถือครองที่ดิน
				หญิง	ชาย	รวม	
เขตสวนหลวง			95	488	460	948	
1	ศูนย์พัฒนาเด็กก่อนวัยเรียนชุมชนคลองสะแก	718 ซ.ไทยสาธิต ถ.พัฒนาการ แขวงสวนหลวง เขตสวนหลวง	5	16	19	35	ส่วนบุคคล
2	ศูนย์พัฒนาเด็กก่อนวัยเรียนชุมชนธรรมานูร์กี	108 ถ.พระราม9 ซ.พระรามเก่า41 แขวงสวนหลวง เขตสวนหลวง	24	127	113	240	เอกชน
3	ศูนย์พัฒนาเด็กก่อนวัยเรียนชุมชนนาภาสิต	129 ซ.พระรามเก่า 49 แขวงสวนหลวง เขตสวนหลวง	4	20	15	35	ส่วนบุคคล
4	ศูนย์พัฒนาเด็กก่อนวัยเรียนชุมชนประสาธิต	1158 ซ.พัฒนาการ 17 แยก 24 แขวงสวนหลวง เขตสวนหลวง	9	52	43	95	เอกชน
5	ศูนย์พัฒนาเด็กก่อนวัยเรียนชุมชนร่วมพัฒนาบ้านป่า	151 ซ.พัฒนาการ20 แยก 10 แขวงสวนหลวง เขตสวนหลวง	9	28	32	60	เอกชน
6	ศูนย์พัฒนาเด็กก่อนวัยเรียนชุมชนมุสลิมพัฒนาบ้านป่า	93 ซ.พัฒนาการ20 แยก 13 แขวงสวนหลวง เขตสวนหลวง	5	26	22	48	ส่วนบุคคล
7	ศูนย์พัฒนาเด็กก่อนวัยเรียนชุมชนโมรารวรรณ 1	341/1 ซ.อ่อนนุช 49 แขวงสวนหลวง เขตสวนหลวง	4	22	15	37	ส่วนบุคคล
8	ศูนย์พัฒนาเด็กก่อนวัยเรียนชุมชนร่วมใจ	59 ซ.อ่อนนุช 43 แขวงสวนหลวง เขตสวนหลวง	4	15	15	30	ส่วนบุคคล
9	ศูนย์พัฒนาเด็กก่อนวัยเรียนชุมชนแหลมทองพัฒนา	102/3 ซ.พัฒนาการ 26 แขวงสวนหลวง เขตสวนหลวง	9	43	47	90	ส่วนบุคคล
10	ศูนย์พัฒนาเด็กก่อนวัยเรียนชุมชนอัลกุบรอ	30 ถ.อ่อนนุช ซ.อ่อนนุช 29 แขวงสวนหลวง เขตสวนหลวง	4	35	29	64	เอกชน
11	ศูนย์พัฒนาเด็กก่อนวัยเรียนชุมชนอัลเอียะติซอม	382 ซ.อ่อนนุช 35 แขวงสวนหลวง เขตสวนหลวง	3	15	14	29	ส่วนบุคคล
12	ศูนย์พัฒนาเด็กก่อนวัยเรียนชุมชนเอื้ออารีย์	ซ.อ่อนนุช 56 แขวงสวนหลวง เขตสวนหลวง	12	71	79	150	ส่วนบุคคล

ลำดับที่	รายชื่อศูนย์พัฒนาเด็กก่อนวัยเรียนกรุงเทพมหานคร	ที่อยู่	จำนวนครู	จำนวนเด็ก			ผู้ถือครองที่ดิน
				หญิง	ชาย	รวม	
13	ศูนย์พัฒนาเด็กก่อนวัยเรียนชุมชนคลองจวน	497 ซ.อ่อนนุช 39 แขวงสวนหลวง เขตสวนหลวง	3	18	17	35	ส่วนบุคคล
เขตประเวศ			56	356	330	686	
1	ศูนย์พัฒนาเด็กก่อนวัยเรียนชุมชนเกาะกลาง	ซ.โรงเรียนงามมานะ แขวงประเวศ เขตประเวศ	16	94	100	194	เอกชน
2	ศูนย์พัฒนาเด็กก่อนวัยเรียนชุมชนบ้านม้า	ซ.พัฒนาการ 61 แขวงประเวศ เขตประเวศ	4	27	26	53	เอกชน
3	ศูนย์พัฒนาเด็กก่อนวัยเรียนชุมชนร่วมใจพัฒนา	ซ.พรีเมียร์ 1 แยก 14 แขวงหนองบอน เขตประเวศ	16	114	106	220	กทม.
4	ศูนย์พัฒนาเด็กก่อนวัยเรียนชุมชนอ่อนนุช (เกาะมุสลิม)	ซ.อ่อนนุช 86 แขวงประเวศ เขตประเวศ	3	12	16	28	กทม.
5	ศูนย์พัฒนาเด็กก่อนวัยเรียนชุมชนอ่อนนุช 40 ไร่	40/792 ม.13 ถ.สุขาภิบาล เคหะชุมชนอ่อนนุช 40ไร่ เขตประเวศ	4	24	16	40	การเคหะฯ
6	ศูนย์สงเคราะห์เด็กในอาคารสงเคราะห์ประเวศ	ซ.เฉลิมพระเกียรติ ร.9 72 แขวงประเวศ เขตประเวศ	3	16	11	27	กทม.
7	ศูนย์พัฒนาเด็กก่อนวัยเรียนในชุมชนอาคารสงเคราะห์อ่อนนุช 86	ซ.อ่อนนุช 86 ถ.อ่อนนุช-ลาดกระบัง แขวงประเวศ เขตประเวศ	2	14	11	25	กทม.
8	ศูนย์พัฒนาเด็กก่อนวัยเรียนชุมชนกระทู้มื่อปลา	231/1 ซ.อ่อนนุช 65 แขวงประเวศ เขตประเวศ	2	4	7	11	เอกชน
9	ศูนย์พัฒนาเด็กก่อนวัยเรียนชุมชนสุเหร่าจรเข้ขบ	ชุมชนสุเหร่าจรเข้ขบ ซ.กาญจนาภิเษก 28 แขวงประเวศ เขตประเวศ	6	51	37	88	เอกชน
เขตพระโขนง			12	53	52	105	
1	ศูนย์พัฒนาเด็กก่อนวัยเรียนชุมชนหมู่บ้านนิรันดร์วิลล่า	23/227 ซ.พื้งมี 50 ถ.สุขุมวิท 93 แขวงบางจาก เขตพระโขนง	12	53	52	105	เอกชน

ลำดับที่	รายชื่อศูนย์พัฒนาเด็กก่อนวัยเรียนกรุงเทพมหานคร	ที่อยู่	จำนวนครู	จำนวนเด็ก			ผู้ถือครองที่ดิน
				หญิง	ชาย	รวม	
เขตบางนา			16	85	61	146	
1	ศูนย์พัฒนาเด็กก่อนวัยเรียนชุมชนข้างโรงงานธานินทร์	57/10 ม.15 ซ.อุดมสุข 21 ถ.สุขุมวิท 103 แขวงบางนา เขตบางนา	2	9	8	17	เอกชน
2	ศูนย์พัฒนาเด็กก่อนวัยเรียนชุมชนทองใบ	11 ซ.ลาซาล 38 ถ.สุขุมวิท 105 แขวงบางนา เขตบางนา	4	20	20	40	เอกชน
3	ศูนย์พัฒนาเด็กก่อนวัยเรียนชุมชนวงษ์สวัสดิ์	715 ซ.ลาซาล 50 แขวงบางนา เขตบางนา	2	6	5	11	ส่วนบุคคล
4	ศูนย์พัฒนาเด็กก่อนวัยเรียนผ่องพลอยอนุสรณ์ (ลิขิต 2)	32 ซ.ลาซาล 50 แขวงบางนา เขตบางนา	8	50	28	78	ส่วนบุคคล
กลุ่มเขตการวางผังที่ 4 พื้นที่อยู่อาศัยชานเมืองและเกษตรกรรมฝั่งตะวันออก			480	2,784	2,678	5,426	
เขตคลองสามวา			53	329	332	661	
1	ศูนย์พัฒนาเด็กก่อนวัยเรียนชุมชนกมลอิสลาม	129 ซ.ประชาร่วมใจ 48 แขวงทรายกองดิน ใต้ เขตคลองสามวา	29	198	193	391	มัสยิด
2	ศูนย์พัฒนาเด็กก่อนวัยเรียนชุมชนเจริญพัฒนา(คูคต)	188 ซ.เจริญพัฒนาคูคต 1 แขวงบางชัน เขต คลองสามวา	6	36	34	70	ส่วนบุคคล
3	ศูนย์พัฒนาเด็กก่อนวัยเรียนชุมชนราษฎร์นimitสัมพันธ์(ซารีพะห์อุทิศ)	576 ถ.หทัยราษฎร์ แขวงสามวาตะวันตก เขตคลองสามวา	4	25	25	50	มัสยิด
4	ศูนย์พัฒนาเด็กก่อนวัยเรียนชุมชนพระยาสุเรนทร์	167 ถ.พระยาสุเรนทร์ แขวงสามวาตะวันตก เขตคลองสามวา	7	37	35	72	ที่ดิน รร.กทม.
5	ศูนย์พัฒนาเด็กก่อนวัยเรียนชุมชนพร้อมใจพัฒนา(สุขใจ)	7 ซ.นิมิตใหม่ 57 แขวงสามวาตะวันออก เขตคลองสามวา	2	7	16	23	ส่วนบุคคล
6	ศูนย์พัฒนาเด็กก่อนวัยเรียนชุมชนมีนทองพัฒนา	52 ซ.หทัยราษฎร์ 38 แขวงสามวาตะวันออก เขตคลองสามวา	5	26	29	55	มัสยิด

ลำดับที่	รายชื่อศูนย์พัฒนาเด็กก่อนวัยเรียนกรุงเทพมหานคร	ที่อยู่	จำนวนครู	จำนวนเด็ก			ผู้ถือครองที่ดิน
				หญิง	ชาย	รวม	
เขตหนองจอก			161	927	855	1,782	
1	ศูนย์พัฒนาเด็กก่อนวัยเรียนชุมชนกิตติเมทธรณ์	ชุมชนกิตติเมทธรณ์ แขวงคลองสิบสอง เขตหนองจอก	4	26	9	35	ส่วนบุคคล
2	ศูนย์พัฒนาเด็กก่อนวัยเรียนชุมชนแผ่นดินทองคอยรุตตี๊กว่า	ชุมชนแผ่นดินทองคอยรุตตี๊กว่า แขวงโคกแฝด เขตหนองจอก	1	6	9	15	มัสยิด
3	ศูนย์พัฒนาเด็กก่อนวัยเรียนชุมชนแผ่นดินทองซอสิ้อัฐมุลีมีน	ชุมชนแผ่นดินทองซอสิ้อัฐมุลีมีน แขวงโคกแฝด เขตหนองจอก	3	16	17	33	มัสยิด
4	ศูนย์พัฒนาเด็กก่อนวัยเรียนชุมชนแผ่นดินทองดารุสซูนี	ชุมชนแผ่นดินทองดารุสซูนี แขวงหนองจอก เขตหนองจอก	24	154	144	298	เอกชน
5	ศูนย์พัฒนาเด็กก่อนวัยเรียนชุมชนแผ่นดินทองดาร์ลุชชีฮะห์	ชุมชนแผ่นดินทองดาร์ลุชชีฮะห์ แขวงลำผักชี เขตหนองจอก	4	14	20	34	กทม.
6	ศูนย์พัฒนาเด็กก่อนวัยเรียนชุมชนแผ่นดินทองหมู่ 5 กระจ่มราย	ชุมชนแผ่นดินทอง ม.5 กระจ่มราย แขวงกระจ่มราย เขตหนองจอก	3	12	11	23	ส่วนบุคคล
7	ศูนย์พัฒนาเด็กก่อนวัยเรียนชุมชนแผ่นดินทองดาร์ลุอะมาน	ชุมชนแผ่นดินทองดาร์ลุอะมาน แขวงลำต้อยติ่ง เขตหนองจอก	2	8	4	12	มัสยิด
8	ศูนย์พัฒนาเด็กก่อนวัยเรียนชุมชนแผ่นดินทองดาร์ลุฮาซานัย	ชุมชนแผ่นดินทองดาร์ลุฮาซานัย แขวงคลองสิบ เขตหนองจอก	2	13	5	18	มัสยิด
9	ศูนย์พัฒนาเด็กก่อนวัยเรียนชุมชนนุรุ้ลลอฮ์	ชุมชนแผ่นดินทองนุรุ้ลลอฮ์ แขวงลำต้อยติ่ง เขตหนองจอก	1	4	5	9	มัสยิด
10	ศูนย์พัฒนาเด็กก่อนวัยเรียนชุมชนแผ่นดินทองนุรุ้ดดีน	โรงเรียนสุเหร่าบ้านเกาะ แขวงหนองจอก เขตหนองจอก	2	15	18	33	มัสยิด
11	ศูนย์พัฒนาเด็กก่อนวัยเรียนชุมชนแผ่นดินทองนุรุ้สลาม	ชุมชนแผ่นดินทองนุรุ้สลาม แขวงโคกแฝด เขตหนองจอก	4	25	25	50	มัสยิด
12	ศูนย์พัฒนาเด็กก่อนวัยเรียนชุมชนแผ่นดินทองนุรุ้ลเอียะซาน	ชุมชนแผ่นดินทองนุรุ้ลเอียะซาน แขวงโคกแฝด เขตหนองจอก	2	8	15	23	มัสยิด

ลำดับที่	รายชื่อศูนย์พัฒนาเด็กก่อนวัยเรียนกรุงเทพมหานคร	ที่อยู่	จำนวนครู	จำนวนเด็ก			ผู้ถือครองที่ดิน
				หญิง	ชาย	รวม	
13	ศูนย์พัฒนาเด็กก่อนวัยเรียนชุมชนเนี้ยะมาตุ้มักบูณลิน	ชุมชนพัฒนาบ้านแบนใหญ่ แขวงโคกแฝด เขตหนองจอก	3	19	11	30	มัสยิด
14	ศูนย์พัฒนาเด็กก่อนวัยเรียนชุมชนแผ่นดินทองดารุ้ลฆอนี	ชุมชนแผ่นดินทองดารุ้ลฆอนี แขวงกระทุ่มราย เขตหนองจอก	2	4	8	12	มัสยิด
15	ศูนย์พัฒนาเด็กก่อนวัยเรียนชุมชนแผ่นดินทองนุรุ้ลยาเกิน	ชุมชนแผ่นดินทองนุรุ้ลยาเกิน แขวงกระทุ่มราย เขตหนองจอก	3	11	17	28	มัสยิด
16	ศูนย์พัฒนาเด็กก่อนวัยเรียนชุมชนแผ่นดินทองวัดแสนเกษม	โรงเรียนวัดแสนเกษม แขวงคลองสิบสอง เขตหนองจอก	3	10	18	28	วัด
17	ศูนย์พัฒนาเด็กก่อนวัยเรียนชุมชนแผ่นดินทองสะพีรุ้ลซาลาม	โรงเรียนสุเหร่าคลองสิบ แขวงคลองสิบ เขตหนองจอก	3	12	14	26	มัสยิด
18	ศูนย์พัฒนาเด็กก่อนวัยเรียนชุมชนแผ่นดินทองลำดตะนอยสร้งสรรรค์	ชุมชนแผ่นดินทองลำดตะนอยสร้งสรรรค์ ถ.วิบูลยสาธุกิจ เขตหนองจอก	2	11	6	17	มัสยิด
19	ศูนย์พัฒนาเด็กก่อนวัยเรียนชุมชนแผ่นดินทองรักดีธรรม	ชุมชนแผ่นดินทองรักดีธรรม แขวงโคกแฝด เขตหนองจอก	7	30	41	71	เอกชน
20	ศูนย์พัฒนาเด็กก่อนวัยเรียนชุมชนแผ่นดินทองยายชุ่มอุทิศ	ชุมชนแผ่นดินทองยายชุ่มอุทิศ แขวงคูฝั่งเหนือ เขตหนองจอก	5	25	15	40	เอกชน
21	ศูนย์พัฒนาเด็กก่อนวัยเรียนชุมชนแผ่นดินทองวัดพระยาปลา	ชุมชนแผ่นดินทองวัดพระยาปลา แขวงคลองสิบสอง เขตหนองจอก	5	32	25	57	กทม.
22	ศูนย์พัฒนาเด็กก่อนวัยเรียนชุมชนแผ่นดินทองวัดราษฎร์บำรุง	ชุมชนวัดราษฎร์บำรุง แขวงลำต้อยติหง เขตหนองจอก	3	17	13	30	ส่วนบุคคล
23	ศูนย์พัฒนาเด็กก่อนวัยเรียนชุมชนแผ่นดินทองวัดลำต้อยติ้ง	ชุมชนแผ่นดินทองวัดลำต้อยติหง แขวงลำต้อยติหง เขตหนองจอก	4	24	13	37	วัด
24	ศูนย์พัฒนาเด็กก่อนวัยเรียนชุมชนแผ่นดินทองวัดลำผักชี (ทิวะสุวรรณ เตมีย์)	ชุมชนแผ่นดินทองวัดลำผักชี แขวงลำผักชี เขตหนองจอก	4	28	16	44	ส่วนบุคคล
25	ศูนย์พัฒนาเด็กก่อนวัยเรียนชุมชนแผ่นดินทองศิริวังพัฒนา	ชุมชนแผ่นดินทองศิริวังพัฒนา แขวงลำผักชี เขตหนองจอก	3	19	23	42	กทม.

ลำดับที่	รายชื่อศูนย์พัฒนาเด็กก่อนวัยเรียนกรุงเทพมหานคร	ที่อยู่	จำนวนครู	จำนวนเด็ก			ผู้ถือครองที่ดิน
				หญิง	ชาย	รวม	
26	ศูนย์พัฒนาเด็กก่อนวัยเรียนชุมชนแผ่นดินทองหมู่ 2 สี่อสนี	ชุมชนแผ่นดินทองหมู่ 2 คุ้มเหนื่อ แขวงคุ้มเหนื่อ เขตหนองจอก	2	14	11	25	มัสยิด
27	ศูนย์พัฒนาเด็กก่อนวัยเรียนชุมชนแผ่นดินทองหมู่ 9 มุลินิธิมัสยิดอัลฮุดา	ชุมชนแผ่นดินทองหมู่ 9 อัลฮุตา แขวงหนองจอก เขตหนองจอก	17	119	91	210	เอกชน
28	ศูนย์พัฒนาเด็กก่อนวัยเรียนมุลินิธิอิสลามเพื่อการพัฒนา	ชุมชนแผ่นดินทองอินดารุลมีนา แขวงกระทู้มราย เขตหนองจอก	4	18	14	32	มัสยิด
29	ศูนย์พัฒนาเด็กก่อนวัยเรียนชุมชนแผ่นดินทองฮาซานุดดีน	ชุมชนแผ่นดินทองฮาซานุดดีน แขวงหนองจอก เขตหนองจอก	2	13	9	22	มัสยิด
30	ศูนย์พัฒนาเด็กก่อนวัยเรียนลำสลิททองพัฒนา	ชุมชนลำสลิททองพัฒนา แขวงกระทู้มราย เขตหนองจอก	17	80	88	168	ส่วนบุคคล
31	ศูนย์พัฒนาเด็กก่อนวัยเรียนมัสยิดคารุ้ลมุกรีอโรบีน (ลำหิน)	มัสยิดคารุ้ลมุกรีอโรบีน (ลำหิน) แขวงคุ้มเหนื่อ เขตหนองจอก	20	140	140	280	มัสยิด
เขตมีนบุรี			156	873	858	1,731	
1	ศูนย์พัฒนาเด็กก่อนวัยเรียนชุมชนคุ้มสร้างสรรค์	มัสยิดอัลเอียะซาน ม.5 ถ.ราษฎร์อุทิศ แขวงแสนแสบ เขตมีนบุรี	3	13	15	28	มัสยิด
2	ศูนย์พัฒนาเด็กก่อนวัยเรียนชุมชนวังทองพัฒนา	64 ซ.รามคำแหง174 ถ.รามคำแหง แขวงมีนบุรี เขตมีนบุรี	1	11	5	16	ส่วนบุคคล
3	ศูนย์พัฒนาเด็กก่อนวัยเรียนชุมชนบางชันพัฒนา	ม.15 ซ.หม่อมเจ้าสง่างามสุประดิษฐ์2 แขวงมีนบุรี เขตมีนบุรี	4	24	14	38	สาธารณะ
4	ศูนย์พัฒนาเด็กก่อนวัยเรียนชุมชนนูรัลอิสลาม	48 ม.16 ซ.สุวินทวงศ์24 ถ.สุวินทวงศ์ แขวงแสนแสบ เขตมีนบุรี	5	27	19	46	ส่วนบุคคล
5	ศูนย์พัฒนาเด็กก่อนวัยเรียนชุมชนมีนบุรีอุบลัมป์	8 ซ.รามคำแหง207 ถ.รามคำแหง แขวงมีนบุรี เขตมีนบุรี	5	28	22	50	ส่วนบุคคล
6	ศูนย์พัฒนาเด็กก่อนวัยเรียนชุมชนรามอินทราเนรมิต	ซ.รามอินทรา86 ถ.รามอินทรา แขวงมีนบุรี เขตมีนบุรี	7	41	41	82	สาธารณะ

ลำดับที่	รายชื่อศูนย์พัฒนาเด็กก่อนวัยเรียนกรุงเทพมหานคร	ที่อยู่	จำนวนครู	จำนวนเด็ก			ผู้ถือครองที่ดิน
				หญิง	ชาย	รวม	
7	ศูนย์พัฒนาเด็กก่อนวัยเรียนชุมชนราชบุรีพัฒนา	33 ซ.ราชบุรีอุทิศ 24 ถ.ราชบุรีอุทิศ แขวง แสนแสบ เขตมีนบุรี	16	87	83	170	เอกชน
8	ศูนย์พัฒนาเด็กก่อนวัยเรียนชุมชนสามัคคีคลองสองต้นนุ่น	1/1240 ซ.รามคำแหง190/2 ถ.รามคำแหง แขวงมีนบุรี เขตมีนบุรี	4	14	26	40	ส่วนบุคคล
9	ศูนย์พัฒนาเด็กก่อนวัยเรียนชุมชนสุภาวาลัย-เทพารักษ์	3 ซ.รามคำแหง201 ถ.รามคำแหง แขวงมีน บุรี เขตมีนบุรี	15	78	72	150	ส่วนบุคคล
10	ศูนย์พัฒนาเด็กก่อนวัยเรียนชุมชนบ้านคูคตพัฒนา	มัสยิดนูรัลอิสลาม ซ.รามอินทรา 117 ถ.ราม อินทรา แขวงมีนบุรี เขตมีนบุรี	13	59	59	118	มัสยิด
11	ศูนย์พัฒนาเด็กก่อนวัยเรียนชุมชนสุเหร่าบ้านเกาะ	160 ซ.สุวินทวงศ์ 7 ถ.สุวินทวงศ์ แขวงแสน แสบ เขตมีนบุรี	7	44	41	85	มัสยิด
12	ศูนย์พัฒนาเด็กก่อนวัยเรียนชุมชนหมู่บ้านธรากร	121 ซ.รามคำแหง166 แยก 15 ถ.รามคำแหง แขวงมีนบุรี เขตมีนบุรี	7	43	47	90	ทรัพย์สินส่วน พระมหากษัตริย์
13	ศูนย์พัฒนาเด็กก่อนวัยเรียนชุมชนหมู่บ้านปรีชา 10	110/517 ม.ปรีชา11 ซ.รามคำแหง188 ถ. รามคำแหง แขวงมีนบุรี เขตมีนบุรี	7	42	43	85	เอกชน
14	ศูนย์พัฒนาเด็กก่อนวัยเรียนชุมชนอิศฮาร์ด	มัสยิดอิศฮาร์ดออลมุคติน ซ.ราชบุรีอุทิศ17 แขวงแสนแสบ เขตมีนบุรี	9	70	50	120	มัสยิด
15	ศูนย์อบรมเด็กก่อนเกณฑ์ในวัดแสนสุข	47 วัดแสนสุข ม.2 ถ.สุวินทวงศ์ แขวงมีนบุรี เขตมีนบุรี	17	81	109	190	วัด
16	ศูนย์อบรมเด็กก่อนเกณฑ์ในวัดบำเพ็ญเหนือ	65 วัดบำเพ็ญเหนือ ถ.เสรีไทย60 แขวงมีนบุรี เขตมีนบุรี	9	56	64	120	วัด
17	ศูนย์พัฒนาเด็กก่อนวัยเรียนชุมชนรุ่งนภา 2	344,344/1 ถ.สีหบุรานุกิจ แขวงมีนบุรี เขต มีนบุรี	3	13	17	30	กทม.
18	ศูนย์พัฒนาเด็กก่อนวัยเรียนชุมชนวัดทองสัมฤทธิ์	ซ.คู้มเกล้า 1 ถ.คู้มเกล้า แขวงแสนแสบ เขต มีนบุรี	2	19	11	30	สำนักวัฒนธรรม
19	ศูนย์พัฒนาเด็กก่อนวัยเรียนชุมชนอันนุรอยน์ (บึงขวาง)	22/3 ม.4 ถ.บึงขวาง แขวงแสนแสบ เขตมีน บุรี	16	91	79	170	ส่วนบุคคล

ลำดับที่	รายชื่อศูนย์พัฒนาเด็กก่อนวัยเรียนกรุงเทพมหานคร	ที่อยู่	จำนวนครู	จำนวนเด็ก			ผู้ถือครองที่ดิน
				หญิง	ชาย	รวม	
20	ศูนย์พัฒนาเด็กก่อนวัยเรียนชุมชนอับดุลรอฆาน	36/11 ม.4 ซ.สุวินทวงศ์ 7 ถ.สุวินทวงศ์ แขวงแสนแสบ เขตมีนบุรี	2	5	13	18	ส่วนบุคคล
21	ศูนย์พัฒนาเด็กก่อนวัยเรียนชุมชนมัธยมวัดแก้วพัฒนา (คลองสอง ต้นนุ่น)	109 ซ.ร่มเกล้า 6 ถ.ร่มเกล้า แขวงมีนบุรี เขตมีนบุรี	3	13	2	33	มัสยิด
22	ศูนย์พัฒนาเด็กก่อนวัยเรียนชุมชนอัลฮูดา	8/17 ม.16 แขวงแสนแสบ เขตมีนบุรี	1	14	8	22	
เขตลาดกระบัง			110	655	633	1,252	
1	ศูนย์พัฒนาเด็กก่อนวัยเรียนชุมชนจิตรา	59/28 ซ.จิตรา แขวงคลองสองต้นนุ่น เขต ลาดกระบัง	4	29	19	48	กทม.
2	ศูนย์พัฒนาเด็กก่อนวัยเรียนชุมชนดารุลมุคมอุปลัมภ์	113 ม.1 แขวงชุมทอง เขตลาดกระบัง	2	16	51	31	มัสยิด
3	ศูนย์พัฒนาเด็กก่อนวัยเรียนชุมชนหลังวัดลานบุญ (ทองคำอุปลัมภ์)	227/8 ม.7 ซ.ทองคำ 2 หลังวัดลานบุญ แขวงลาดกระบัง เขตลาดกระบัง	6	43	32	75	กทม.
4	ศูนย์พัฒนาเด็กก่อนวัยเรียนชุมชนบารุงรี	ม.3 วัดบารุงรี แขวงคลองสามประเวศ เขต ลาดกระบัง	4	23	22	45	วัด
5	ศูนย์พัฒนาเด็กก่อนวัยเรียนชุมชนหมู่บ้านเคหะนคร 2 (พิวชีวตั้ง-ลิ้ม เซาะคิม)	199/1 ซ.ลาดกระบัง 36 แขวงลาดกระบัง เขตลาดกระบัง	6	31	24	55	กทม.
6	ศูนย์พัฒนาเด็กก่อนวัยเรียนชุมชนมิตรปลุกศรัทธา	85 ม.3 วัดปลุกศรัทธา แขวงลาดกระบัง เขต ลาดกระบัง	10	52	44	96	วัด
7	ศูนย์พัฒนาเด็กก่อนวัยเรียนชุมชนมิตรสามัคคีพื้นนครร่มเกล้าระยะ 5 โซน 11	ม.4 ซ.เคหะร่มเกล้า 27 แขวงคลองสองต้น นุ่น เขตลาดกระบัง	7	49	39	88	การเคหะฯ
8	ศูนย์พัฒนาเด็กก่อนวัยเรียนชุมชนมิตรประชาร่วมใจพื้นนครร่มเกล้า ระยะ 6 โซน 12	ม.4 ถ.เคหะร่มเกล้าโซน 12 แขวงคลองสอง ต้นนุ่น เขตลาดกระบัง	4	31	30	61	การเคหะฯ
9	ศูนย์พัฒนาเด็กก่อนวัยเรียนสุทธาโกชนสุนทรอุปลัมภ์	ม.5 ถ.สารีบุตร แขวงทับยาว เขตลาดกระบัง	2	10	9	19	วัด

ลำดับที่	รายชื่อศูนย์พัฒนาเด็กก่อนวัยเรียนกรุงเทพมหานคร	ที่อยู่	จำนวนครู	จำนวนเด็ก			ผู้ถือครองที่ดิน
				หญิง	ชาย	รวม	
10	ศูนย์พัฒนาเด็กก่อนวัยเรียนชุมชนทิพพาวาส	68/10 แขวงลำปลาทิว เขตลาดกระบัง	4	39	31	70	วัด
11	ศูนย์พัฒนาเด็กก่อนวัยเรียนชุมชนพื้นนครร่มเกล้าระยะ 1 โซน 7	100/89-90-98-99 ม.4 แขวงคลองสองต้นนุ่น เขตลาดกระบัง	12	45	35	80	การเคหะฯ
12	ศูนย์พัฒนาเด็กก่อนวัยเรียนชุมชนมิตรสามัคคีพื้นนครร่มเกล้าระยะ 2 โซน 9	109/14-15 ซ.เคหะร่มเกล้า 29 แขวงคลองสองต้นนุ่น เขตลาดกระบัง	4	13	21	34	การเคหะฯ
13	ศูนย์พัฒนาเด็กก่อนวัยเรียนชุมชนมิตรสามัคคีพื้นนครร่มเกล้าระยะ 3 โซน 8	108/386 ซ.เคหะร่มเกล้า 15 แขวงคลองสองต้นนุ่น เขตลาดกระบัง	14	105	79	184	การเคหะฯ
14	ศูนย์พัฒนาเด็กก่อนวัยเรียนชุมชนวัดราชโกษา	วัดราชโกษา ม.1 แขวงชุมทอง เขตลาดกระบัง	13	66	70	136	วัด
15	ศูนย์สงเคราะห์เด็กในอาคารสงเคราะห์ประชาร่วมใจ	ซ.ประชาร่วมใจ 72 ถ.ร่มเกล้า เขตลาดกระบัง	2	12	15	27	กทม.
16	ศูนย์พัฒนาเด็กก่อนวัยเรียนชุมชนวัดพลมานีย์	ในวัดพลมานีย์ ชุมชนวัดพลมานีย์ แขวงทับยาว เขตลาดกระบัง	16	91	112	203	วัด
กลุ่มเขตการวางผังที่ 5 พื้นที่อยู่อาศัยชานเมืองและเกษตรกรรมฝั่งตะวันตกตอนบน			319	1,731	1,615	3,346	
เขตคลังชั้น			35	190	158	348	
1	ศูนย์พัฒนาเด็กก่อนวัยเรียนจันทคุนารณ์	6/8 ม.22 แขวงบางระมาด เขตคลังชั้น	15	74	73	147	วัด
2	ศูนย์พัฒนาเด็กก่อนวัยเรียนชุมชนวัดจำปา	27 ม.5 แขวงบางระมาด เขตคลังชั้น	2	8	2	10	วัด
3	ศูนย์พัฒนาเด็กก่อนวัยเรียนชุมชนวัดช่างเหล็ก-วัดไร่	548 แขวงคลองชักพระ เขตคลังชั้น	6	37	25	62	วัด
4	ศูนย์อบรมเด็กก่อนเกณฑ์ในวัดโพธิ์	14 ม.2 แขวงบางระมาด เขตคลังชั้น	8	49	47	96	วัด

ลำดับที่	รายชื่อศูนย์พัฒนาเด็กก่อนวัยเรียนกรุงเทพมหานคร	ที่อยู่	จำนวนครู	จำนวนเด็ก			ผู้ถือครองที่ดิน
				หญิง	ชาย	รวม	
5	ศูนย์อบรมเด็กก่อนเกณฑ์ในวัดปากน้ำฝั่งเหนือ	942 แขวงคลองซึกพระ เขตตลิ่งชัน	2	13	3	16	วัด
6	ศูนย์อบรมเด็กก่อนเกณฑ์ในวัดมะกอก	21/1 ม.7 แขวงบางระมาด เขตตลิ่งชัน	2	9	8	17	วัด
เขตทวีวัฒนา			29	178	164	342	
1	ศูนย์พัฒนาเด็กก่อนวัยเรียนวัดปุณณาวาส	25/9 ม.3 แขวงศาลาธรรมสพน์ เขตทวีวัฒนา เขตทวีวัฒนา	20	105	105	210	วัด
2	ศูนย์พัฒนาเด็กก่อนวัยเรียนวัดโกมุตพุทธรังสี	46 ม.12 แขวงศาลาธรรมสพน์ เขตทวีวัฒนา	9	73	59	132	วัด
เขตบางแค			61	322	368	690	
1	ศูนย์อบรมเด็กก่อนเกณฑ์ในวัดศาลาแดง	134 ซ.บางแวก 158 แขวงบางไผ่ เขตบางแค	23	98	142	240	วัด
2	ศูนย์พัฒนาเด็กก่อนเกณฑ์วัดชีราชาวิทยาน (วัดพรหมสุวรรณสามัคคี)	8/1 ม.4 ซ.อัสสัมชัญ 23 แขวงบางไผ่ เขตบางแค	38	224	226	450	วัด
เขตหนองแขม			184	982	859	1,841	
1	ศูนย์พัฒนาเด็กก่อนวัยเรียนเฉลิมพระเกียรติฉลองสิริราชสมบัติครบ 60 ปี	395 ซ.เพชรเกษม110 แขวงหนองค้างพลู เขตหนองแขม	11	55	55	110	ส่วนบุคคล
2	ศูนย์พัฒนาเด็กก่อนวัยเรียนชุมชนสะพาน 1	1102 ซ.พูนสุข ถ.บางบอน 5 แขวงหนองแขม เขตหนองแขม	20	105	95	200	ส่วนบุคคล
3	ศูนย์พัฒนาเด็กก่อนวัยเรียนชุมชนก้านนวิจิตร	26/555 ม.3 ซ.เพชรเกษม 114 แขวงหนองค้างพลู เขตหนองแขม	14	61	59	120	ส่วนบุคคล
4	ศูนย์พัฒนาเด็กก่อนวัยเรียนสามัคคีชุมชน หมู่ 3	385 ม.3 ซ.เพชรเกษม110 แขวงหนองค้างพลู เขตหนองแขม	25	135	100	235	ส่วนบุคคล

ลำดับที่	รายชื่อศูนย์พัฒนาเด็กก่อนวัยเรียนกรุงเทพมหานคร	ที่อยู่	จำนวนครู	จำนวนเด็ก			ผู้ถือครองที่ดิน
				หญิง	ชาย	รวม	
5	ศูนย์พัฒนาเด็กก่อนวัยเรียนหลวงพ่อกวีศักดิ์	77 ม. 4 ถ.หนองแขม-วัดศรีนวล แขวงหนองแขม เขตหนองแขม	20	129	89	218	ส่วนบุคคล
6	ศูนย์พัฒนาเด็กก่อนวัยเรียนเลียบบคลองหมื่นแถมหมู่ 13	11 ม.13 ถ.เลียบบคลองฝั่งใต้ แขวงภาษีเจริญ เขตหนองแขม	23	131	99	230	ส่วนบุคคล
7	ศูนย์พัฒนาเด็กก่อนวัยเรียนบัวแก้ว	26 ซ.เพชรเกษม 108 แยก 4 แขวงหนองค้างพลู เขตหนองแขม	20	95	115	210	ส่วนบุคคล
8	ศูนย์พัฒนาเด็กก่อนวัยเรียนเทียนส่องเดย์แคร์	33/46 ม.ทรรษา ซ.เพชรเกษม 81 แยก 6 แขวงหนองค้างพลู เขตหนองแขม	5	28	25	53	ส่วนบุคคล
9	ศูนย์พัฒนาเด็กก่อนวัยเรียนผลิติน้ำดี	8 พุทธรณชลสาย 3 ซ.5 แขวงหนองค้างพลู เขตหนองแขม	6	29	26	55	ส่วนบุคคล
10	ศูนย์พัฒนาเด็กก่อนวัยเรียนไม้เลื้อย	160/1 ถ.เพชรเกษม110 แยก 19 แขวงหนองค้างพลู เขตหนองแขม	7	40	30	70	ส่วนบุคคล
11	ศูนย์พัฒนาเด็กก่อนวัยเรียนแป้นรักษา	34/2 ถ.เพชรเกษม 116 แยก 19 แขวงหนองค้างพลู เขตหนองแขม	8	50	30	80	ส่วนบุคคล
12	ศูนย์พัฒนาเด็กก่อนวัยเรียนสิริสมบัติ	395 ซ.เพชรเกษม110 แขวงหนองค้างพลู เขตหนองแขม	25	124	136	260	ส่วนบุคคล
เขตภาษีเจริญ			10	59	66	125	
1	ศูนย์พัฒนาเด็กก่อนวัยเรียนชุมชนวมประดิษฐ์	34 ซ.บางแวก 67 แยก 1 แขวงบางแวก เขตภาษีเจริญ	7	41	41	82	วัด
2	ศูนย์พัฒนาเด็กก่อนวัยเรียนชุมชนแสงหิรัญ	ซ.เพชรเกษม 39/1 แขวงบางห้วย เขตภาษีเจริญ	3	18	25	43	กรมชลประทาน

ลำดับที่	รายชื่อศูนย์พัฒนาเด็กก่อนวัยเรียนกรุงเทพมหานคร	ที่อยู่	จำนวนครู	จำนวนเด็ก			ผู้ถือครองที่ดิน
				หญิง	ชาย	รวม	
กลุ่มเขตการวางผังที่ 6 พื้นที่อยู่อาศัยชานเมืองและเกษตรกรรมฝั่งตะวันตกตอนล่าง			97	575	537	1,112	
เขตทุ่งครุ			45	265	248	513	
1	ศูนย์พัฒนาเด็กก่อนวัยเรียนชุมชนคลองแก้วห้อง	253/59 ซ.ประชาธิปไตย 90 แขวงทุ่งครุ เขต ทุ่งครุ	2	9	11	20	เอกชน
2	ศูนย์พัฒนาเด็กก่อนวัยเรียนชุมชนทรัพย์(การิมิ)	13/2 ซ.ประชาธิปไตย 75 แยก 7 แขวงทุ่งครุ เขตทุ่งครุ	9	68	54	122	ส่วนบุคคล
3	ศูนย์พัฒนาเด็กก่อนวัยเรียนชุมชนบลูไลท์	168/30 ซ.ประชาธิปไตย 33 แขวงบางมด เขต ทุ่งครุ	3	22	20	42	ส่วนบุคคล
4	ศูนย์พัฒนาเด็กก่อนวัยเรียนชุมชนประชาธิปไตย 68	89 ซ.ประชาธิปไตย 68 แขวงทุ่งครุ เขตทุ่งครุ	3	24	17	41	เอกชน
5	ศูนย์พัฒนาเด็กก่อนวัยเรียนชุมชนวัดพุทธบูชา (หมู่ 3 บางมด)	ซ.ประชาธิปไตย 32 แขวงบางมด เขตทุ่งครุ	4	17	7	24	วัด
6	ศูนย์พัฒนาเด็กก่อนวัยเรียนชุมชน หมู่ 2 บางมด	225/1 ซ.ประชาธิปไตย 28 แขวงทุ่งครุ เขตทุ่ง ครุ	2	8	7	15	ส่วนบุคคล
7	สถานรับเลี้ยงเด็กโฮเทคแอฟฟอเรล จำกัด	ซ.ประชาธิปไตย 89/1 แขวงทุ่งครุ เขตทุ่งครุ	4	15	20	35	เอกชน
8	ศูนย์สงเคราะห์เด็กในอาคารสงเคราะห์ทุ่งครุ	อาคารสงเคราะห์ทุ่งครุ ซ.ประชาธิปไตย 90 แขวงทุ่งครุ เขตทุ่งครุ	3	24	33	57	ที่ดิน กทม.
9	ศูนย์อบรมเด็กก่อนเกณฑ์ในวัดทุ่งครุ	500 วัดทุ่งครุ ซ.ประชาธิปไตย 84 แขวงทุ่งครุ เขตทุ่งครุ	13	70	71	141	วัด
10	ศูนย์พัฒนาเด็กก่อนวัยเรียนชุมชนใต้สะพานโชน 1	24/237 ซ.ประชาธิปไตย 76 แขวงทุ่งครุ เขต ทุ่งครุ	2	8	8	16	การเคหะฯ

ลำดับที่	รายชื่อศูนย์พัฒนาเด็กก่อนวัยเรียนกรุงเทพมหานคร	ที่อยู่	จำนวนครู	จำนวนเด็ก			ผู้ถือครองที่ดิน
				หญิง	ชาย	รวม	
เขตบางขุนเทียน			26	153	162	315	
1	ศูนย์พัฒนาเด็กก่อนวัยเรียนชุมชนข้างสถานีวิทยุเพื่อการศึกษา	ช.เทียนทะเล 20 แยก8-5 แขวงแสมดำ เขตบางขุนเทียน	3	28	22	50	วัด
2	ศูนย์พัฒนาเด็กก่อนวัยเรียนชุมชนเพชรทองคำ	5 ซ.บางกระบือ 1 แยก 12-5 แขวงแสมดำ เขตบางขุนเทียน	7	37	38	75	กทม.
3	ศูนย์พัฒนาเด็กก่อนวัยเรียนพิพิธพัฒนโสภณ (วัดปี่ปพลีผล)	18 วัดปี่ปพลีผล แขวงท่าข้าม เขตบางขุนเทียน	4	20	25	45	วัด
4	ศูนย์พัฒนาเด็กก่อนวัยเรียนชุมชนสามัคคี	2 ซ.บางกระบือ 19 แยก 1 แขวงแสมดำ เขตบางขุนเทียน	7	48	47	95	เอกชน
5	ศูนย์พัฒนาเด็กก่อนวัยเรียนชุมชนหลวงพ่อขาว	ช.เทียนทะเล 19 แยก2-6-1 แขวงท่าข้าม เขตบางขุนเทียน	5	20	30	50	ส่วนกลางชุมชน
เขตจอมทอง			15	82	57	139	
1	ศูนย์พัฒนาเด็กก่อนวัยเรียนชุมชนบ้านบางมด	97 ซ.พระราม 2 ซอย 37 ถ.พระราม 2 แขวงบางมด เขตจอมทอง	2	14	10	24	ส่วนบุคคล
2	ศูนย์พัฒนาเด็กก่อนวัยเรียนชุมชนมัธยมวัดสุทัศน์	ช.สุขสวัสดิ์ 14/21 แขวงจอมทอง เขตจอมทอง	2	7	8	15	มัธยม
3	ศูนย์พัฒนาเด็กก่อนวัยเรียนชุมชนวัดสี่สุก	19 ซ.30 แยก 2 ถ.พระราม 2 แขวงจอมทอง เขตจอมทอง	2	14	11	25	ส่วนบุคคล
4	ศูนย์พัฒนาเด็กก่อนวัยเรียนชุมชนศิลปเดช	33/72 แขวงบางค้อ เขตจอมทอง	4	21	13	34	ส่วนบุคคล
5	ศูนย์อบรมเด็กก่อนเกณฑ์ในวัดยายร่ม	24 ในวัดยายร่ม ถ.พระราม 2 แขวงบางมด เขตจอมทอง	5	26	15	41	ที่ดิน รร.กทม.

ลำดับที่	รายชื่อศูนย์พัฒนาเด็กก่อนวัยเรียนกรุงเทพมหานคร	ที่อยู่	จำนวนครู	จำนวนเด็ก			ผู้ถือครองที่ดิน
				หญิง	ชาย	รวม	
เขตราษฎร์บูรณะ			11	75	70	145	
1	ศูนย์พัฒนาเด็กก่อนวัยเรียนชุมชนสภาพร	345 ซ.ประชาอุทิศ 15 แขวงราษฎร์บูรณะ เขตราษฎร์บูรณะ	2	13	7	20	กทม.
2	ศูนย์พัฒนาเด็กก่อนวัยเรียนชุมชนรวมน้ำใจ	162 ซ.สุขสวัสดิ์ 42 แขวงบางปะกอก เขต ราษฎร์บูรณะ	3	26	19	45	เอกชน
3	ศูนย์พัฒนาเด็กก่อนวัยเรียนชุมชนรัตนจีนะ	72/1 ซ.สุขสวัสดิ์ 30 แยก 7 แขวงบางปะ กอก เขตราษฎร์บูรณะ	3	15	20	35	กทม.
4	ศูนย์พัฒนาเด็กก่อนวัยเรียนชุมชนวัดสน	251 ซ.ราษฎร์บูรณะ 35 แขวงราษฎร์บูรณะ เขตราษฎร์บูรณะ	3	21	24	45	เอกชน

จำนวนประชากร และความหนาแน่นของประชากรในเขตกรุงเทพมหานคร 2563

เรียงตามจำนวนประชากรรวม

ลำดับ	เขต	ประชากร (คน)			ความ หนาแน่น ต่อตาราง กิโลเมตร	ความ หนาแน่น ประชากรต่อ บ้าน
		รวม	ชาย	หญิง		
กลุ่มเขตการวางผังที่ 1 พื้นที่อนุรักษ์ศิลปวัฒนธรรมและส่งเสริมการท่องเที่ยว						
1	พระนคร	44,923	21,675	23,248	8,115	2.35
2	ป้อมปราบศัตรูพ่าย	41,524	20,197	21,327	21,504	2.12
3	สัมพันธวงศ์	21,324	10,367	10,957	15,059	1.62
4	ดุสิต	83,897	45,038	38,859	7,867	2.65
5	ธนบุรี	103,377	48,394	54,983	12,089	1.79
6	บางกอกน้อย	103,791	49,100	54,691	8,690	2.05
7	บางกอกใหญ่	63,861	29,987	33,874	10,333	1.98
8	บางพลัด	89,417	40,709	48,708	7,871	1.60
9	คลองสาน	69,139	31,969	37,170	9,702	1.73
		621,253	297,436	323,817	9,601	1.94
กลุ่มเขตการวางผังที่ 2 พื้นที่ศูนย์กลางธุรกิจและพาณิชยกรรม						
1	บางซื่อ	122,410	56,939	65,471	10,603	1.61
2	จตุจักร	155,297	71,794	83,503	4,719	1.23
3	พญาไท	67,388	33,116	34,272	7,020	1.51
4	ราชเทวี	69,264	33,137	36,127	11,447	1.32
5	ดินแดง	115,508	53,188	62,320	13,827	1.81
6	ห้วยขวาง	84,233	37,714	46,519	5,603	0.99
7	ปทุมวัน	43,338	20,310	23,028	5,178	1.33
8	บางรัก	45,757	21,527	24,230	8,265	1.41
9	สาทร	75,735	35,828	39,907	8,121	1.74
10	วัฒนา	81,623	37,972	43,651	6,496	0.99
11	คลองเตย	93,193	44,156	49,037	7,172	1.20
12	ยานนาวา	76,564	35,644	40,920	4,595	1.43
13	บางคอแหลม	82,733	39,084	43,649	7,576	2.08
		1,113,043	520,409	592,634	6,962	1.37

ลำดับ	เขต	ประชากร (คน)			ความหนาแน่นต่อตารางกิโลเมตร	ความหนาแน่นประชากรต่อบ้าน
		รวม	ชาย	หญิง		
กลุ่มเขตการวางผังที่ 3 พื้นที่อยู่อาศัย						
1	หลักสี่	102,704	48,897	53,807	4,496	1.78
2	ดอนเมือง	170,791	85,823	84,968	4,641	2.21
3	สายไหม	207,272	97,252	110,020	4,646	1.95
4	บางเขน	187,377	87,998	99,379	4,448	1.63
5	ลาดพร้าว	117,108	53,232	63,876	5,285	2.02
6	บึงกุ่ม	140,817	64,199	76,618	5,792	1.85
7	บางกะปิ	144,732	65,832	78,900	5,074	1.35
8	วังทองหลาง	107,458	49,053	58,405	5,578	1.71
9	คันนายาว	96,330	44,940	51,390	3,708	2.10
10	สะพานสูง	96,092	44,058	52,034	3,417	2.33
11	สวนหลวง	123,609	56,499	67,110	5,220	1.52
12	ประเวศ	181,821	85,343	96,478	3,464	1.98
13	พระโขนง	87,856	39,613	48,243	6,280	1.46
14	บางนา	88,535	40,980	47,555	4,712	1.23
		1,852,502	863,719	988,783	4,589	1.76
กลุ่มเขตการวางผังที่ 4 พื้นที่อยู่อาศัยชานเมืองและเกษตรกรรมฝั่งตะวันออก						
1	คลองสามวา	204,900	96,669	108,231	1,851	2.37
2	หนองจอก	177,979	86,564	91,415	753	2.67
3	มีนบุรี	142,197	67,100	75,097	2,234	2.31
4	ลาดกระบัง	178,971	85,131	93,840	1,445	1.82
		704,047	335,464	368,583	1,317	2.25
กลุ่มเขตการวางผังที่ 5 พื้นที่อยู่อาศัยชานเมืองและเกษตรกรรมฝั่งตะวันตกตอนบน						
1	ตลิ่งชัน	103,617	48,391	55,226	3,515	2.42
2	ทวีวัฒนา	78,749	36,493	42,256	4,990	2.29
3	บางแค	193,303	89,776	103,527	4,348	2.06
4	หนองแขม	156,203	72,884	83,319	4,360	2.49
5	ภาษีเจริญ	124,318	57,946	66,372	6,971	1.89
		656,190	305,490	350,700	4,577	2.19

ลำดับ	เขต	ประชากร (คน)			ความหนาแน่นต่อตารางกิโลเมตร	ความหนาแน่นประชากรต่อบ้าน
		รวม	ชาย	หญิง		
กลุ่มเขตการวางผังที่ 6 พื้นที่อยู่อาศัยชานเมืองและเกษตรกรรมฝั่งตะวันตกตอนล่าง						
1	ทุ่งครุ	123,700	58,027	65,673	4,024	2.27
2	บางบอน	104,366	49,897	54,469	3,003	2.05
3	บางขุนเทียน	186,144	87,744	98,400	1,542	2.05
4	จอมทอง	148,290	70,265	78,025	5,646	2.01
5	ราษฎร์บูรณะ	78,687	37,487	41,200	1,567	2.09
		641,187	303,420	337,767	2,441	2.08
	รวม	5,588,222	2,625,938	2,962,284	3,562	1.80

แหล่งข้อมูล : 1. สำนักบริหารการทะเบียน กรมการปกครอง กระทรวงมหาดไทย

2. กองสำรวจและแผนที่ สำนักการวางผังและพัฒนาเมือง กรุงเทพมหานคร

จำนวนประชากรในเขตกรุงเทพมหานคร พ.ศ. 2563 จำแนกตามอายุ

เขต	< 1 ปี	1 ปี	2 ปี	3 ปี	4 ปี	5 ปี	6 ปี	รวม
กรุงเทพมหานคร	34,808	39,431	41,803	44,389	45,504	47,745	50,717	304,397
พื้นที่อนุรักษ์ ศิลปวัฒนธรรม และส่งเสริมการ ท่องเที่ยว	2,758	3,201	3,430	3,644	3,680	3,852	4,086	24,651
พระนคร	159	177	232	242	258	243	264	1,575
ป้อมปราบศัตรูพ่าย	181	209	200	239	236	254	259	1,578
สัมพันธวงศ์	72	93	96	101	84	119	120	685
ดุสิต	337	433	442	490	483	542	555	3,282
ธนบุรี	512	554	621	665	691	680	690	4,413
บางกอกน้อย	444	516	569	581	583	606	664	3,963
บางกอกใหญ่	302	342	359	397	368	438	444	2,650
บางพลัด	429	524	543	520	572	544	647	3,779
คลองสาน	322	353	368	409	405	426	443	2,726
พื้นที่ศูนย์กลาง ธุรกิจและ พาณิชยกรรม	5,735	6,711	6,964	7,375	7,647	7,889	8,492	50,813
บางซื่อ	650	725	744	717	749	754	867	5,206
จตุจักร	795	895	1,020	1,029	1,077	1,089	1,244	7,149
พญาไท	357	410	464	468	495	490	482	3,166
ราชเทวี	304	358	357	414	417	424	447	2,721
ดินแดง	543	685	713	762	776	861	951	5,291
ห้วยขวาง	554	628	592	675	689	651	714	4,503
ปทุมวัน	181	193	230	277	260	281	280	1,702
บางรัก	148	211	194	204	220	223	248	1,448
สาทร	348	451	447	449	469	534	545	3,243
วัฒนา	383	473	482	512	587	549	565	3,551
คลองเตย	562	630	683	716	756	768	788	4,903

เขต	< 1 ปี	1 ปี	2 ปี	3 ปี	4 ปี	5 ปี	6 ปี	รวม
ยานนาวา	457	545	517	582	573	609	697	3,980
บางคอแหลม	453	507	521	570	579	656	664	3,950
พื้นที่อยู่อาศัย	11,720	13,344	14,416	15,192	15,784	16,376	17,721	104,553
หลักสี่	621	685	674	698	693	742	804	4,917
ดอนเมือง	1,078	1,226	1,295	1,311	1,390	1,454	1,557	9,311
สายไหม	1,511	1,595	1,897	1,858	1,947	2,049	2,291	13,148
บางเขน	1,093	1,267	1,365	1,447	1,516	1,514	1,677	9,879
ลาดพร้าว	587	702	808	834	905	985	1,113	5,934
บึงกุ่ม	838	887	1,039	1,080	1,101	1,233	1,305	7,483
บางกะปิ	864	966	1,057	1,227	1,262	1,220	1,340	7,936
วังทองหลาง	557	678	699	841	862	918	989	5,544
คันนายาว	575	650	703	737	749	768	868	5,050
สะพานสูง	728	766	833	898	928	1,018	1,006	6,177
สวนหลวง	908	1,051	1,044	1,124	1,219	1,169	1,247	7,762
ประเวศ	1,509	1,772	1,948	1,992	1,969	2,069	2,142	13,401
พระโขนง	412	578	522	538	643	597	711	4,001
บางนา	439	521	532	607	600	640	671	4,010
พื้นที่อยู่อาศัย ชานเมืองและ เกษตรกรรม ฝั่งตะวันออก	6,150	6,676	6,978	7,408	7,517	8,015	8,270	51,014
คลองสามวา	1,770	1,959	2,054	2,094	2,228	2,345	2,397	14,847
หนองจอก	1,709	1,870	1,968	2,041	2,015	2,128	2,179	13,910
มีนบุรี	1,098	1,174	1,252	1,414	1,425	1,578	1,624	9,565
ลาดกระบัง	1,573	1,673	1,704	1,859	1,849	1,964	2,070	12,692
พื้นที่อยู่อาศัย	4,038	4,632	4,781	5,063	5,163	5,542	5,734	34,953

เขต	< 1 ปี	1 ปี	2 ปี	3 ปี	4 ปี	5 ปี	6 ปี	รวม
ชานเมืองและ เกษตรกรรมฝั่ง ตะวันตกตอนบน								
ตลิ่งชัน	575	695	665	733	693	828	861	5,050
ทวีวัฒนา	504	555	523	616	585	628	652	4,063
บางแค	1,140	1,422	1,488	1,515	1,513	1,583	1,609	10,270
หนองแขม	1,082	1,151	1,235	1,318	1,378	1,468	1,521	9,153
ภาษีเจริญ	737	809	870	881	994	1,035	1,091	6,417
พื้นที่อยู่อาศัย ชานเมืองและ เกษตรกรรมฝั่ง ตะวันตกตอนล่าง	4,407	4,867	5,234	5,707	5,713	6,071	6,414	38,413
ทุ่งครุ	891	972	1,009	1,189	1,103	1,189	1,285	7,638
บางบอน	667	723	807	883	925	964	1,050	6,019
บางขุนเทียน	1,428	1,635	1,769	1,851	1,916	2,066	2,188	12,853
จอมทอง	920	1,010	1,099	1,133	1,110	1,148	1,213	7,633
ราษฎร์บูรณะ	501	527	550	651	659	704	678	4,270

จำนวนประชากรกรุงเทพมหานคร ที่มีอายุ <1 - 6 ปี รายเขต พ.ศ. 2554 - 2563 (หน่วย : คน)

ภาคผนวก ง

เขตการปกครอง	2554	2555	2556	2557	2558	2559	2560	2561	2562	2563
กรุงเทพมหานคร	395,402	388,339	381,525	372,779	365,158	355,821	347,658	336,238	319,745	304,397
พื้นที่อนุรักษ์ศิลปวัฒนธรรม และส่งเสริมการท่องเที่ยว	39,114	37,851	36,719	35,259	33,593	31,867	30,381	28,718	26,581	24,651
เขตพระนคร	2,650	2,516	2,390	2,237	2,090	1,975	1,924	1,810	1,697	1,575
เขตป้อมปราบศัตรูพ่าย	2,434	2,378	2,287	2,240	2,195	2,042	1,939	1,810	1,680	1,578
เขตสัมพันธวงศ์	1,201	1,147	1,076	1,004	951	876	860	810	727	685
เขตดุสิต	5,445	5,276	5,170	5,009	4,676	4,439	4,194	3,953	3,615	3,282
เขตธนบุรี	7,323	7,084	6,874	6,484	6,135	5,818	5,533	5,170	4,814	4,413
เขตบางกอกน้อย	6,150	5,966	5,796	5,565	5,359	5,085	4,833	4,532	4,204	3,963
เขตบางกอกใหญ่	4,131	3,984	3,779	3,663	3,546	3,362	3,220	3,073	2,815	2,650
เขตบางพลัด	5,547	5,395	5,307	5,227	5,025	4,779	4,550	4,395	4,125	3,779
เขตคลองสาน	4,233	4,105	4,040	3,830	3,616	3,491	3,328	3,165	2,904	2,726
พื้นที่ศูนย์กลางธุรกิจและพาณิชยกรรม	70,514	68,287	66,758	64,630	62,947	60,772	58,798	56,721	53,799	50,813
เขตบางซื่อ	7,648	7,263	7,073	6,746	6,469	6,163	5,876	5,737	5,462	5,206
เขตจตุจักร	9,250	9,070	8,920	8,714	8,557	8,226	8,008	7,881	7,498	7,149
เขตพญาไท	4,154	4,073	3,980	3,864	3,756	3,674	3,477	3,414	3,266	3,166
เขตราชเทวี	3,889	3,760	3,627	3,530	3,372	3,213	3,144	3,008	2,892	2,721
เขตดินแดง	7,762	7,473	7,230	6,941	6,802	6,599	6,451	6,140	5,781	5,291
เขตห้วยขวาง	5,007	4,947	4,969	4,965	4,976	4,928	4,914	4,771	4,641	4,503
เขตปทุมวัน	2,762	2,586	2,481	2,378	2,282	2,168	2,038	1,983	1,842	1,702
เขตบางรัก	2,019	1,949	1,936	1,858	1,765	1,713	1,668	1,603	1,564	1,448

เขตการปกครอง	2554	2555	2556	2557	2558	2559	2560	2561	2562	2563
เขตสาทร	4,640	4,442	4,314	4,100	4,057	3,938	3,779	3,650	3,467	3,243
เขตวัฒนา	4,462	4,385	4,316	4,257	4,086	3,990	3,914	3,829	3,694	3,551
เขตคลองเตย	7,274	7,059	6,896	6,680	6,493	6,194	5,943	5,646	5,234	4,903
เขตยานนาวา	5,483	5,320	5,213	5,068	4,951	4,793	4,698	4,462	4,213	3,980
เขตบางคอแหลม	6,164	5,960	5,803	5,529	5,381	5,173	4,888	4,597	4,245	3,950
พื้นที่อยู่อาศัย	130,153	128,325	126,322	123,897	122,031	120,094	118,061	114,689	109,394	104,553
เขตหลักสี่	6,968	6,753	6,427	6,164	6,034	5,877	5,665	5,472	5,180	4,917
เขตดอนเมือง	11,584	11,629	11,362	11,023	10,702	10,547	10,326	10,096	9,720	9,311
เขตสายไหม	14,352	14,344	14,323	14,336	14,450	14,370	14,276	14,139	13,560	13,148
เขตบางเขน	13,322	13,052	12,777	12,443	12,110	11,902	11,566	11,012	10,457	9,879
เขตลาดพร้าว	7,858	7,709	7,625	7,515	7,356	7,188	6,977	6,751	6,359	5,934
เขตบึงกุ่ม	10,304	9,975	9,817	9,468	9,133	8,828	8,673	8,422	7,962	7,483
เขตบางกะปิ	10,707	10,533	10,436	10,070	9,826	9,588	9,450	8,965	8,341	7,936
เขตวังทองหลาง	7,647	7,487	7,349	7,078	6,942	6,747	6,562	6,309	5,939	5,544
เขตคันนายาว	6,534	6,479	6,412	6,276	6,113	5,933	5,787	5,553	5,278	5,050
เขตสะพานสูง	6,439	6,309	6,312	6,342	6,463	6,579	6,509	6,486	6,302	6,177
เขตสวนหลวง	8,338	8,238	8,041	8,170	8,192	8,343	8,380	8,305	7,999	7,762
เขตประเวศ	13,875	14,053	14,030	14,040	14,147	14,121	14,215	14,122	13,758	13,401
เขตพระโขนง	5,657	5,550	5,427	5,264	5,071	4,911	4,755	4,446	4,215	4,001
เขตบางนา	6,568	6,214	5,984	5,708	5,492	5,160	4,920	4,611	4,324	4,010

เขตการปกครอง	2554	2555	2556	2557	2558	2559	2560	2561	2562	2563
พื้นที่อยู่อาศัยในเมืองและเกษตรกรรม ฝั่งตะวันออก	64,173	63,923	63,312	62,715	61,985	61,017	60,199	58,850	56,833	55,077
เขตคลองสามวา	15,644	15,848	15,680	15,722	15,824	15,927	15,767	15,599	15,192	14,847
เขตทวีวัฒนา	5,277	5,269	5,108	5,029	4,886	4,699	4,546	4,343	4,192	4,063
เขตหนองจอก	16,187	15,958	15,880	15,533	15,281	15,057	14,857	14,602	14,270	13,910
เขตมีนบุรี	12,500	12,261	12,108	11,845	11,618	11,209	11,017	10,690	10,092	9,565
เขตลาดกระบัง	14,565	14,587	14,536	14,586	14,376	14,125	14,012	13,616	13,087	12,692
พื้นที่อยู่อาศัยในเมืองและเกษตรกรรม ฝั่งตะวันตกตอนบน	41,619	40,877	40,154	39,111	38,158	36,783	35,703	34,336	32,564	30,890
เขตตลิ่งชัน	7,047	6,849	6,669	6,505	6,394	6,089	5,884	5,576	5,287	5,050
เขตบางแค	13,426	13,041	12,740	12,368	12,051	11,608	11,385	11,131	10,775	10,270
เขตหนองแขม	12,272	12,264	12,225	11,894	11,612	11,216	10,863	10,434	9,741	9,153
เขตภาษีเจริญ	8,874	8,723	8,520	8,344	8,101	7,870	7,571	7,195	6,761	6,417
พื้นที่อยู่อาศัยในเมืองและเกษตรกรรม ฝั่งตะวันตกตอนล่าง	49,829	49,076	48,260	47,167	46,444	45,288	44,516	42,924	40,574	38,413
เขตทุ่งครุ	9,426	9,205	8,968	8,889	8,846	8,614	8,482	8,180	7,903	7,638
เขตบางบอน	8,806	8,467	8,288	8,023	7,833	7,594	7,385	7,072	6,496	6,019
เขตบางขุนเทียน	14,374	14,680	14,784	14,765	14,792	14,662	14,694	14,297	13,591	12,853
เขตจอมทอง	10,848	10,555	10,253	9,788	9,405	9,115	8,768	8,429	7,992	7,633
เขตราษฎร์บูรณะ	6,375	6,169	5,967	5,702	5,568	5,303	5,187	4,946	4,592	4,270

ผู้จัดทำรายงาน

ที่ปรึกษา

นายมานะ วิมุตติไชย
นางสาวสุรางค์รัตน์ อภิชาติโสภา

ผู้อำนวยการกองนโยบายและแผนงาน
หัวหน้ากลุ่มงานวิจัยผังเมือง 2
กองนโยบายและแผนงาน

ผู้ดำเนินการ

นางสรินทร์พร จินตามุกข์

นักวิเคราะห์ผังเมืองปฏิบัติการ
กลุ่มงานวิจัยผังเมือง 2
กองนโยบายและแผนงาน