



รายงานการศึกษา: สถานประกอบการและการจ้างงาน ปีพ.ศ. ๒๕๖๕



กองนโยบายและแผนงาน

สำนักการวางผังและพัฒนาเมือง กรุงเทพมหานคร

คำนำ

รายงานการศึกษาข้อมูลสถานประกอบกิจการและการจ้างงานฉบับนี้ จัดทำขึ้นเพื่อศึกษา รวบรวม และวิเคราะห์ข้อมูลจำนวน ที่ตั้ง และการกระจายตัวของสถานประกอบกิจการและการจ้างงานในพื้นที่ กรุงเทพมหานครและปริมณฑล เพื่อใช้เป็นแนวทางในการปรับปรุงและพัฒนาฐานข้อมูลเพื่อการดำเนินงานด้านการวางและจัดทำผังเมืองรวมกรุงเทพมหานคร ในการพิจารณากำหนดการใช้ประโยชน์ที่ดิน ระบบสาธารณูปโภคและสาธารณูปการ การจัดการคุณภาพสิ่งแวดล้อม ตลอดจนเป็นเครื่องมือในการพัฒนา ปรับปรุง แก้ไขมิให้เกิดปัญหาต่างๆ ของเมืองในอนาคต

กองนโยบายและแผนงาน สำนักผังเมือง กรุงเทพมหานคร ขอขอบคุณศูนย์ข้อมูลเศรษฐกิจการแรงงาน สำนักเศรษฐกิจการแรงงาน สำนักงานปลัดกระทรวงแรงงาน กรมสวัสดิการและคุ้มครองแรงงาน กระทรวงแรงงาน ที่ได้อนุเคราะห์ข้อมูลจำนวนสถานประกอบกิจการและการจ้างงาน มา ณ โอกาสนี้ด้วย และหวังเป็นอย่างยิ่งว่ารายงานฉบับนี้จะเป็นประโยชน์ต่อหน่วยที่เกี่ยวข้องและผู้สนใจทั่วไป

กลุ่มงานวิจัยผังเมือง 1 กองนโยบายและแผนงาน
สำนักการวางผังและพัฒนาเมือง
กันยายน 2563

สารบัญ

	หน้า
คำนำ	
สารบัญ	
สารบัญตาราง	
สารบัญแผนภูมิ	
บทที่ 1	บทนำ
	- ความเป็นมาและความสำคัญของปัญหา 1
	- วัตถุประสงค์ของการศึกษา 2
	- ขอบเขตการศึกษา 2
	- ขั้นตอนและวิธีการดำเนินการศึกษา 2
	- นิยามศัพท์ 2
	- ประโยชน์ที่คาดว่าจะได้รับ 4
บทที่ 2	วรรณกรรมและงานวิจัยที่เกี่ยวข้อง
	- แร้งงานอาเซียน 6
	- คนต่างด้าวในประเทศไทย 8
	- สิทธิประโยชน์สำหรับผู้ประกอบการที่ได้รับการรับรองอุตสาหกรรมสีเขียว 11
บทที่ 3	ผลการศึกษา สถานประกอบการกิจการและการจ้างงาน พ.ศ. 2562
	- สถานการณ์แรงงาน กำลังแรงงาน การมีงานทำ การว่างงานในระดับประเทศ 14
	- แร้งงานต่างด้าว 15
	- ภาพรวมของสถานประกอบการกิจการและการจ้างงาน ระดับภาคมหานคร 16
	- การกระจายตัวของสถานประกอบการกิจการและการจ้างงานในภาคมหานคร 16
	- จำนวนสถานประกอบการกิจการและการจ้างงาน จำแนกตามอุตสาหกรรม 18
	- จำนวนสถานประกอบการกิจการและการจ้างงาน จำแนกตามขนาดสถานประกอบการ 22
	- การกระจายตัวของสถานประกอบการกิจการและการจ้างงานในกรุงเทพมหานครปี พ.ศ.2562 25
	- จำนวนสถานประกอบการกิจการและการจ้างงานในกรุงเทพมหานคร พิจารณาเป็นรายเขต 27
	- จำนวนสถานประกอบการกิจการและการจ้างงาน จำแนกตามขนาดสถานประกอบการ 30
	ในกรุงเทพมหานคร
	- การเปลี่ยนแปลงของจำนวนสถานประกอบการกิจการและการจ้างงาน จำแนกตามอุตสาหกรรม 40
	- จำนวนสถานประกอบการกิจการและการจ้างงาน จำแนกตามขนาดของสถานประกอบการ 50
บทที่ 4	สรุปผลการศึกษาและข้อเสนอแนะ
	บรรณานุกรม
	ผู้จัดทำรายงาน

สารบัญตาราง

	หน้า
ตารางที่ 1 แสดงการกระจายตัวของสถานประกอบกิจการและการจ้างงานในประเทศ ปี พ.ศ. 2562	16
ตารางที่ 2 แสดงจำนวนสถานประกอบกิจการและการจ้างงาน ปี พ.ศ. 2562 จำแนกตามประเภทอุตสาหกรรม	19
ตารางที่ 3 แสดงจำนวนของสถานประกอบกิจการ ปี พ.ศ. 2562 จำแนกตามขนาด	24
ตารางที่ 4 แสดงจำนวนของการจ้างงาน จำแนกตามขนาด ปี พ.ศ. 2562	24
ตารางที่ 5 แสดงจำนวนสถานประกอบกิจการและการจ้างงาน ปี พ.ศ. 2562 จำแนกกลุ่มเขตในกรุงเทพมหานคร	25
ตารางที่ 6 แสดงจำนวนสถานประกอบกิจการและการจ้างงาน ในกรุงเทพมหานคร ปี พ.ศ. 2562 จำแนกตามรายเขต	27
ตารางที่ 7 แสดงจำนวนสถานประกอบกิจการและการจ้างงาน ในกรุงเทพมหานคร ปี พ.ศ. 2562 จำแนกตามขนาดสถานประกอบกิจการ	30
ตารางที่ 8 แสดงจำนวนสถานประกอบกิจการและการจ้างงาน ในกรุงเทพมหานคร ปี พ.ศ. 2562 จำแนกตามรายเขตและขนาดสถานประกอบกิจการ	31
ตารางที่ 9 แสดงจำนวนสถานประกอบกิจการ ในกรุงเทพมหานคร ปี พ.ศ. 2562 จำแนกตามรายเขตและขนาดสถานประกอบกิจการ (ร้อยละ)	33
ตารางที่ 10 แสดงจำนวนการจ้างงาน ในกรุงเทพมหานคร ปี พ.ศ. 2562 จำแนกตามรายเขตและขนาดสถานประกอบกิจการ (ร้อยละ)	36
ตารางที่ 11 แสดงการเปรียบเทียบจำนวนสถานประกอบกิจการและการจ้างงาน ปี พ.ศ. 2561-2562	40
ตารางที่ 12 แสดงการเปลี่ยนแปลงของจำนวนสถานประกอบกิจการปี พ.ศ. 2561 - 2562 จำแนกตามประเภทอุตสาหกรรม	42
ตารางที่ 13 แสดงการเปลี่ยนแปลงของการจ้างงาน ปี พ.ศ. 2561 - 2562 จำแนกตามประเภทอุตสาหกรรม	43
ตารางที่ 14 แสดงการเปรียบเทียบจำนวนสถานประกอบกิจการและการจ้างงาน จำแนกตามอุตสาหกรรมทั่วราชอาณาจักร ปี พ.ศ.2558 - 2562	46
ตารางที่ 15 แสดงการเปรียบเทียบจำนวนสถานประกอบกิจการและการจ้างงาน จำแนกตามอุตสาหกรรมในกรุงเทพมหานคร ปี พ.ศ.2558 - 2562	47
ตารางที่ 16 แสดงการเปรียบเทียบจำนวนสถานประกอบกิจการและการจ้างงาน จำแนกตามอุตสาหกรรมในภาคมหานคร ปี พ.ศ.2558-2562	48
ตารางที่ 17 แสดงการเปรียบเทียบจำนวนสถานประกอบกิจการและการจ้างงาน จำแนกตามอุตสาหกรรมในปริมณฑล ปี พ.ศ.2558-2562	49
ตารางที่ 18 แสดงการเปลี่ยนแปลงของจำนวนสถานประกอบกิจการและการจ้างงาน ปี พ.ศ.2558 - 2562 จำแนกตามรายกลุ่ม	53
ตารางที่ 19 แสดงการเปลี่ยนแปลงของจำนวนสถานประกอบกิจการและการจ้างงาน ปี พ.ศ.2558-2562 ในกรุงเทพมหานครและปริมณฑล	54

สารบัญแผนภูมิ

	หน้า
แผนภูมิที่ 1 แสดงจำนวนสถานประกอบกิจการ ในภาคมหานคร ปี พ.ศ. 2562 (ร้อยละ)	17
แผนภูมิที่ 2 แสดงจำนวนการจ้างงาน ในภาคมหานคร ปี พ.ศ. 2562 (ร้อยละ)	17
แผนภูมิที่ 3 แสดงการเปรียบเทียบจำนวนสถานประกอบกิจการทั่วประเทศ ปริมาณพล และ กรุงเทพมหานคร ปี พ.ศ. 2562 จำแนกตามประเภทอุตสาหกรรม	20
แผนภูมิที่ 4 แสดงการเปรียบเทียบจำนวนลูกจ้างในสถานประกอบกิจการทั่วประเทศ ปริมาณพล และ กรุงเทพมหานคร ปี พ.ศ. 2562 จำแนกตามประเภทอุตสาหกรรม	20
แผนภูมิที่ 5 แสดงจำนวนสถานประกอบกิจการในกรุงเทพมหานคร ปี พ.ศ. 2562 จำแนกตามประเภทอุตสาหกรรม	21
แผนภูมิที่ 6 แสดงจำนวนลูกจ้างในสถานประกอบกิจการในกรุงเทพมหานคร ปี พ.ศ. 2562 จำแนกตามประเภทอุตสาหกรรม	21
แผนภูมิที่ 7 แสดงจำนวนสถานประกอบกิจการ ในกรุงเทพมหานคร ปี พ.ศ. 2562 จำแนกตามกลุ่มเขตวางผัง	26
แผนภูมิที่ 8 แสดงจำนวนลูกจ้างในสถานประกอบกิจการ ในกรุงเทพมหานคร ปี พ.ศ. 2562 จำแนกตามกลุ่มเขตวางผัง	26
แผนภูมิที่ 9 แสดงจำนวนสถานประกอบกิจการในกรุงเทพมหานคร ปี พ.ศ. 2562	29
แผนภูมิที่ 10 แสดงจำนวนลูกจ้างในสถานประกอบกิจการในกรุงเทพมหานคร ปี พ.ศ. 2562	29
แผนภูมิที่ 11 แสดงการเปรียบเทียบจำนวนสถานประกอบกิจการในกรุงเทพมหานคร ปี พ.ศ. 2561-2562 จำแนกตามประเภทอุตสาหกรรม	44
แผนภูมิที่ 12 แสดงการเปรียบเทียบจำนวนลูกจ้างในสถานประกอบกิจการในกรุงเทพมหานคร ปี พ.ศ. 2561-2562 จำแนกตามประเภทอุตสาหกรรม	45
แผนภูมิที่ 13 แสดงการเปรียบเทียบจำนวนสถานประกอบกิจการปี พ.ศ.2558 - 2562	52
แผนภูมิที่ 14 แสดงการเปรียบเทียบจำนวนสถานประกอบกิจการและการจ้างงานในกรุงเทพมหานคร และปริมาณพล ปี พ.ศ. 2558 - 2562	56

ความเป็นมาและความสำคัญของปัญหา

กรุงเทพมหานครเป็นมหานครที่มีการขยายตัวทางเศรษฐกิจอย่างต่อเนื่องและมีระดับรายได้ เฉลี่ยสูงกว่าจังหวัดอื่นๆ ส่งผลให้เกิดการจ้างงาน อันนำมาซึ่งการย้ายถิ่นฐานของประชากรจาก ชนบทเข้าสู่เมืองเพิ่มมากขึ้น กรุงเทพมหานครจึงเป็นจังหวัดที่มีจำนวนแรงงานมากกว่าจังหวัดอื่นๆ แน่แน่นอนว่าการขยายตัวทางเศรษฐกิจย่อมส่งผลต่อการขยายตัวของเมืองอย่างหลีกเลี่ยงไม่ได้ โครงสร้างทางเศรษฐกิจของกรุงเทพมหานครและปริมณฑลจะเชื่อมโยงไปถึงโครงสร้างการจ้างงานและส่งผลกระทบต่อโครงสร้างการใช้ประโยชน์ที่ดิน การศึกษา การเปลี่ยนแปลงด้านเศรษฐกิจและการจ้างงานของกรุงเทพมหานครและปริมณฑลจะช่วยให้การวางแผนการใช้ประโยชน์ที่ดิน ตลอดจนนำไปสู่การกำหนดแผนงานโครงการและงบประมาณเพื่อการดำเนินการด้านการคมนาคมขนส่ง สาธารณูปโภคและสาธารณูปการของหน่วยงานต่างๆ ให้เป็นไปอย่างเหมาะสมและมีประสิทธิภาพยิ่งขึ้น กรุงเทพมหานครซึ่งมีสถานะเป็นเมืองหลวงและมีที่ตั้งเป็นจุดศูนย์กลางของประเทศไทย ประกอบกับเป็นศูนย์กลางในภูมิภาคเอเชียตะวันออกเฉียงใต้ จึงมีความจำเป็นอย่างยิ่งที่จะต้องมีการ พัฒนาระดับประสิทธิภาพของระบบสาธารณูปโภคพื้นฐานต่างๆ เพื่อรองรับการขยายตัวทางเศรษฐกิจ ด้วยเหตุนี้จึงได้มีการกำหนดกรอบการพัฒนาเมืองเพื่อขับเคลื่อนสู่ความเป็นเมืองที่น่าอยู่อย่างยั่งยืน นอกจากนี้รัฐบาลยังได้กำหนดยุทธศาสตร์ประเทศเพื่อการพัฒนาประเทศในด้านต่างๆ

และเพื่อให้ การบริหารงานในส่วนของกรุงเทพมหานครเป็นไปในทิศทางที่สอดคล้องกับแผนพัฒนาเศรษฐกิจและสังคมแห่งชาติ กรุงเทพมหานครจึงได้จัดทำแผนพัฒนากรุงเทพมหานคร ระยะ 20 ปี (พ.ศ. 2556-2575) เพื่อเป็นเครื่องมือในการกำหนดทิศทางการพัฒนาเมืองของกรุงเทพมหานครขึ้น โดยกำหนดวิสัยทัศน์กรุงเทพฯ พ.ศ. 2575 ไว้ว่า “กรุงเทพมหานคร มหานครแห่งเอเชีย” และการที่จะบรรลุเป้าหมาย ดังกล่าวได้นั้น ยุทธศาสตร์ที่จำเป็นอย่างยิ่งคือการพัฒนาโครงสร้างพื้นฐานในพื้นที่กรุงเทพมหานครให้ ได้มาตรฐาน มีประสิทธิภาพ และมีความเชื่อมโยงกับปริมณฑล ยิ่งไปกว่านั้นคือการพัฒนา กรุงเทพมหานครให้เป็นศูนย์กลางด้านการคมนาคมขนส่งและการสื่อสารของภูมิภาคเอเชียตะวันออกเฉียงใต้ จึงมีความจำเป็นอย่างยิ่งที่จะต้องให้ความสำคัญในเรื่องของการเชื่อมต่อโครงข่าย สาธารณูปโภคพื้นฐานระหว่างพื้นที่ทางเศรษฐกิจและชุมชนเมืองของเมืองใหญ่ๆ เข้าด้วยกัน การพัฒนาโครงสร้างพื้นฐานอย่างมีประสิทธิภาพ จึงเป็นปัจจัยสำคัญปัจจัยหนึ่งซึ่งส่งผลต่อการสร้างขีด ความสามารถในการแข่งขันการเพิ่มศักยภาพ การเตรียมความพร้อมเพื่อรองรับการขยายตัวทางเศรษฐกิจ และการพัฒนาโครงสร้างพื้นฐานยังส่งผลต่อการช่วยยกระดับคุณภาพชีวิตของประชาชน ซึ่งจะนำไปสู่การพัฒนาประเทศในทุกๆ ด้าน กรุงเทพมหานครจึงควรมุ่งเน้นการพัฒนากระบวนโครงข่ายสาธารณูปโภคพื้นฐานให้สอดคล้องกับ บริบทที่กำลังจะเกิดขึ้น โดยให้ความสำคัญกับการปรับปรุงหรือขยายถนน และพัฒนาด้านการเชื่อมต่อโครงข่ายระหว่างถนนสายหลักถนนสายรอง และระบบขนส่งมวลชนทางราง รวมถึงการ ก่อสร้างถนนวงแหวนเพื่อแก้ไขปัญหาด้านการจราจรในเมืองใหญ่ โดยช่วยกระจายการจราจรไม่ให้ เกิดความหนาแน่น และยกระดับให้กรุงเทพมหานครเป็นมหานครที่มีระบบสาธารณูปโภคพื้นฐานที่ดี และได้มาตรฐาน

สถานประกอบกิจการ จำแนกตามอุตสาหกรรมได้ 15 ประเภท และแบ่งออกเป็น 9 ขนาด ปี พ.ศ.2562 กรุงเทพมหานคร มีสถานประกอบกิจการทั้งสิ้น 102,943 แห่ง เพิ่มขึ้นจากปี พ.ศ. 2561 จำนวน 2,867 แห่ง หรือร้อยละ 2.86 ส่วนการจ้างงานในกรุงเทพมหานคร ปี พ.ศ. 2562 มีจำนวนทั้งสิ้น 2,645,036 คน เพิ่มขึ้นจากปี พ.ศ.2561 จำนวน 237,194 คน หรือเพิ่มขึ้นร้อยละ 9.85 ในกรุงเทพมหานครมีสถานประกอบกิจการประเภท การขายส่ง การขายปลีก การซ่อมแซมยานยนต์ จักรยานยนต์ ของใช้ส่วนบุคคลและของใช้ครัวเรือนมากที่สุด 38,959 แห่ง หรือ

ร้อยละ 37.84 และมีการจ้างงานในอุตสาหกรรมประเภทนี้มากที่สุด 825,454 คน หรือร้อยละ 31.20 ส่วนขนาดของสถานประกอบการกิจการ ขนาด 1-4 คน มีมากที่สุด 42,574 แห่ง หรือร้อยละ 41.35

การศึกษาข้อมูลการเปลี่ยนแปลงของจำนวนและที่ตั้ง เพื่อดูการกระจุกและการกระจายตัวของสถานประกอบการและการจ้างงานนั้น ข้อมูลที่ได้จากการศึกษา จะแสดงให้เห็นถึงการเปลี่ยนแปลงทางด้านการประกอบกิจการและการจ้างงานในกรุงเทพมหานครและปริมณฑล ว่า มีการเพิ่มหรือลดลงอย่างไร ซึ่งข้อมูลด้านแรงงานนี้จะมีความสำคัญต่อการวางแผนการบริหารจัดการระบบสาธารณสุขปศุสัตว์และสาธารณสุขการ ตลอดจนการควบคุมมลภาวะสิ่งแวดล้อม

วัตถุประสงค์ของการศึกษา

1. เพื่อทราบถึงจำนวน และการกระจายตัวของสถานประกอบการและการจ้างงานในพื้นที่กรุงเทพมหานครและปริมณฑล
2. เพื่อคาดการณ์แนวโน้มการเปลี่ยนแปลงของสถานประกอบการและการจ้างงานของกรุงเทพและปริมณฑลในอนาคต
3. เพื่อเป็นข้อมูลประกอบการวางแผนและจัดทำผังเมืองรวมกรุงเทพมหานคร ตลอดจนเป็นเครื่องมือในการพัฒนา แก้ไข ปรับปรุงมิให้เกิดปัญหาต่างๆของเมืองในอนาคต
4. เพื่อเป็นข้อมูลพื้นฐานประกอบการดำเนินงานของหน่วยงานอื่นๆที่เกี่ยวข้อง

ขอบเขตการศึกษา

การศึกษากการกระจายตัวของสถานประกอบการและการจ้างงานในเขตพื้นที่กรุงเทพมหานครและปริมณฑลครั้งนี้ เป็นการศึกษาถึงจำนวน ที่ตั้ง และการกระจายตัวของสถานประกอบการและการจ้างงานในพื้นที่กรุงเทพมหานครและปริมณฑล ปี พ.ศ. 2562 เพื่อใช้เป็นแนวทางปรับปรุงและพัฒนาฐานข้อมูลเพื่อการดำเนินงานด้านการวางแผนและจัดทำผังเมืองรวมกรุงเทพมหานคร

ขั้นตอนและวิธีการดำเนินการศึกษา

1. ศึกษาและรวบรวมข้อมูลเกี่ยวกับจำนวนของสถานประกอบการและการจ้างงานในกรุงเทพมหานครและปริมณฑล ปี พ.ศ. 2562 จากสำนักพัฒนามาตรฐานแรงงาน กรมสวัสดิการและคุ้มครองแรงงาน กระทรวงแรงงาน
2. วิเคราะห์และประมวลผลการกระจายตัวของสถานประกอบการและการจ้างงานในเขตต่างๆของกรุงเทพมหานคร

นิยามศัพท์

“กำลังแรงงาน” หมายถึง บุคคลที่มีอายุ 15 ปี ขึ้นไป ซึ่งในสัปดาห์แห่งการสำรวจเป็นผู้ที่อยู่ในกำลังแรงงานปัจจุบัน หรือเป็นผู้ถูกจัดจำแนกอยู่ในประเภทกำลังแรงงานที่รอฤดูกาล

“กำลังแรงงานปัจจุบัน” หมายถึง บุคคลทุกคนที่มีอายุ 15 ปีขึ้นไป ซึ่งในสัปดาห์แห่งการสำรวจมีงานทำหรือว่างงาน

“ผู้ไม่อยู่ในกำลังแรงงาน” หมายถึง บุคคลที่ไม่เข้าข่ายคำนิยามของผู้ที่อยู่ในกำลังแรงงานในสัปดาห์แห่งการสำรวจ ซึ่งได้แก่

1. บุคคลซึ่งในระหว่างสัปดาห์แห่งการสำรวจมีอายุต่ำกว่า 15 ปี
2. บุคคลซึ่งในระหว่างสัปดาห์แห่งการสำรวจมีอายุ 15 ปีขึ้นไป แต่ไม่ได้ทำงานและไม่พร้อมที่จะทำงาน เนื่องจากเป็นผู้ที่ทำงานบ้าน เรียนหนังสือ ยังเด็กเกินไป (มีอายุน้อยกว่า 18 ปี) หรือชราภาพ (มีอายุเกิน 60ปี) ไม่สามารถทำงานได้ เนื่องจากพิการทางร่างกายหรือจิตใจหรือเจ็บป่วยเรื้อรัง ไม่สมัครใจทำงานโดยไม่ได้รับค่าจ้าง ผลกำไร ส่วนแบ่ง หรือสิ่งตอบแทนอื่น ๆ ให้แก่บุคคลซึ่งมิได้เป็นสมาชิกในครัวเรือนเดียวกัน ทำงานให้แก่องค์กร

หรือสถาบันการกุศลต่าง ๆ โดยไม่ได้รับค่าจ้าง ผลกำไร ส่วนแบ่งหรือสิ่งตอบแทนอย่างใด ไม่พร้อมที่จะทำงาน เนื่องจากเหตุผลอื่น

“กำลังแรงงานที่รอดูดูกาล” หมายถึง บุคคลที่มีอายุ 15 ปีขึ้นไป ซึ่งในสัปดาห์แห่งการสำรวจเป็นผู้ไม่เข้าข่าย คำนิยามของผู้มีงานทำ หรือผู้ว่างงาน แต่เป็นผู้รอดูดูกาลที่เหมาะสมเพื่อที่จะทำงาน และเป็นบุคคลที่ตามปกติจะทำงานโดยไม่ได้รับสิ่งตอบแทนในไร่นาเกษตร หรือธุรกิจซึ่งทำกิจกรรมตามฤดูกาล โดยมีหัวหน้าครัวเรือนหรือสมาชิกคนอื่น ๆ ในครัวเรือนเป็นเจ้าของหรือผู้ดำเนินการ

“ผู้มีงานทำ” หมายถึง บุคคลที่มีอายุ 15 ปีขึ้นไป และในสัปดาห์แห่งการสำรวจมีลักษณะอย่างหนึ่งอย่างใด ดังต่อไปนี้

1. ได้ทำงานตั้งแต่ 1 ชั่วโมงขึ้นไป โดยได้รับค่าจ้าง เงินเดือน ผลกำไร เงินปันผลหรือค่าตอบแทนที่มีลักษณะอย่างอื่นสำหรับผลงานที่ทำเป็นเงินสด หรือสิ่งของ

2. ไม่ได้ทำงาน หรือทำงานน้อยกว่า 1 ชั่วโมง แต่เป็นบุคคลที่มีลักษณะอย่างหนึ่งอย่างใด ดังต่อไปนี้ (ซึ่งจะถือว่าเป็น ผู้ที่ปกติมีงานประจำ)

2.1 ยังไม่ได้รับค่าตอบแทน ค่าจ้าง หรือผลประโยชน์อื่น ๆ หรือผลกำไรจากงานหรือธุรกิจ ในระหว่างที่ไม่ได้ทำงาน

2.2 ไม่ได้รับค่าตอบแทน ค่าจ้าง หรือผลประโยชน์อื่น ๆ หรือผลกำไรจากงานหรือธุรกิจในระหว่างที่ไม่ได้ทำงาน แต่ยังมีงานหรือธุรกิจที่จะกลับไปทำ

3. ทำงานอย่างน้อย 1 ชั่วโมง โดยไม่ได้รับค่าจ้างในวิสาหกิจหรือไร่นาเกษตรของหัวหน้าครัวเรือนหรือของสมาชิกในครัวเรือน

“ผู้ว่างงาน” หมายถึง บุคคลที่มีอายุ 15 ปีขึ้นไป และสัปดาห์แห่งการสำรวจมีลักษณะอย่างหนึ่งอย่างใด ดังต่อไปนี้

1. ไม่ได้ทำงานและไม่มีการจ้างงานประจำ แต่ได้หางาน สมัครงานหรือรอการบรรจุในระหว่าง 30 วันก่อนวันสัมภาษณ์

2. ไม่ได้ทำงานและไม่มีการจ้างงานประจำ และไม่ได้หางานทำในระหว่าง 30 วันก่อนวันสัมภาษณ์ แต่พร้อมที่จะทำงานในสัปดาห์แห่งการสำรวจ

สถานประกอบการกิจการ ตาม พ.ร.บ.ให้ใช้บทบัญญัติแห่งประมวลกฎหมายรัชฎากร พ.ศ.2481 มาตรา 77/1 หมายถึง (20) "สถานประกอบการ" หมายความว่า สถานที่ซึ่งผู้ประกอบการ ใช้ประกอบการกิจการเป็นประจำและให้หมายความรวมถึงสถานที่ซึ่งใช้เป็นที่พักอาศัย หรือเก็บสินค้าเป็นประจำด้วย

ในกรณีผู้ประกอบการไม่มีสถานประกอบการตามวรรคหนึ่งให้ถือว่าที่อยู่อาศัยของผู้ประกอบการนั้นเป็นสถานประกอบการ ถ้าผู้ประกอบการมีที่อยู่อาศัยหลายแห่งให้ผู้ประกอบการเลือกเอาที่อยู่อาศัยแห่งหนึ่งเป็นสถานประกอบการ

“สถานประกอบการกิจการ” ตามความหมายของกรมสวัสดิการและคุ้มครองและแรงงาน หมายถึง สถานประกอบการที่มีลูกจ้างตั้งแต่ 1 คนขึ้นไป ที่ประกอบธุรกิจอย่างใดอย่างหนึ่งหรือหลายอย่างในสถานที่หรือส่วนของสถานที่ ซึ่งมีที่ตั้งแน่นอน การดำเนินงานหรือการควบคุมกระทำโดยเจ้าของเป็นบุคคลหรือนิติบุคคลในทุกประเภท อุตสาหกรรม ยกเว้นหน่วยงานของรัฐบาล เทศบาล สุขาภิบาล องค์การระหว่างประเทศ สถาบันทางศาสนา เรือเร็ว รถเข็น แผงลอยและขายเร่ แต่รวมแผงลอยในตลาด ในศูนย์การค้า หรือในห้างสรรพสินค้า (แผงลอยและขายเร่ หมายถึง ผู้ที่ทำการค้าตามสถานที่ซึ่งไม่ได้จัดไว้สำหรับประกอบธุรกิจ รวมพวกที่เร่ขายโดยการหาบ การเข็นรถ หรือนำรถไปจอดขายตามแหล่งชุมชนทั่วไปและสถานที่ตั้งแผงลอยไม่มีลักษณะคงที่แน่นอน และรวมทั้งแผงลอยหรือร้านค้าที่ตั้งขึ้นเพื่อดำเนินการชั่วคราว) (แผงลอยในตลาด ในศูนย์การค้า หมายถึง แผงที่ทางตลาดหรือศูนย์การค้าจัดไว้ให้พ่อค้าแม่ค้าใช้เป็นสถานที่ประกอบการค้าเป็นประจำ และแยกกันเป็นส่วนระหว่างผู้ค้าแต่ละราย)

“นายจ้าง” หมายถึง ผู้ซึ่งตกลงรับลูกจ้างเข้าทำงานโดยจ่ายค่าจ้างให้ และหมายความรวมถึง

(1) ผู้ซึ่งได้รับมอบหมายให้ทำงานแทนนายจ้าง

(2) ในกรณีที่นายจ้างเป็นนิติบุคคล ให้หมายความรวมถึงผู้มีอำนาจกระทำการแทนนิติบุคคลและผู้ซึ่งได้รับมอบหมายจากผู้มีอำนาจกระทำการแทนนิติบุคคลให้ทำการแทนด้วย

(3) ในกรณีที่ผู้ประกอบการได้ว่าจ้างวิธีจ้างเหมาแรงงาน โดยมอบให้บุคคลหนึ่งบุคคลใดรับช่วงไปดูแลการทำงาน และรับผิดชอบจ่ายค่าจ้างให้แก่ลูกจ้างอีกทอดหนึ่งก็ดี มอบหมายให้บุคคลหนึ่งบุคคลใดเป็นผู้จัดหาลูกจ้างมาทำงาน อันมิใช่การประกอบธุรกิจจัดหางานก็ดี โดยการทำงานนั้นเป็นส่วนหนึ่งส่วนใด หรือทั้งหมดในกระบวนการผลิตหรือธุรกิจในความรับผิดชอบของผู้ประกอบการ ให้ถือว่าผู้ประกอบการเป็นนายจ้างของลูกจ้างดังกล่าวด้วย

“ลูกจ้าง” หมายถึง ผู้ซึ่งตกลงทำงานให้นายจ้างโดยรับค่าจ้างไม่ว่าจะเรียกชื่ออย่างไร

ประโยชน์ที่คาดว่าจะได้รับ

1. ทำให้ทราบถึงจำนวนและที่ตั้ง รวมถึงการกระจายตัวของสถานประกอบการและการจ้างงานในพื้นที่ของกรุงเทพมหานครและปริมณฑล ภาพรวมของประเทศ ปี พ.ศ. 2562 และแนวโน้มการเปลี่ยนแปลงของสถานประกอบการและการจ้างงานในอนาคต
2. เป็นข้อมูลพื้นฐานและประโยชน์แก่กรุงเทพมหานครและหน่วยงานที่เกี่ยวข้องในด้านสถานประกอบการและการจ้างงานในกรุงเทพมหานคร
3. เพื่อประกอบการวางแผนและจัดทำผังเมืองรวมกรุงเทพมหานคร

แนวคิด ทฤษฎีและงานวิจัยที่เกี่ยวข้อง

ทฤษฎีการจ้างงาน

ทฤษฎีการจ้างงานแบ่งออกเป็น 2 แนวคิดหลักๆ ได้แก่ แนวคิดของนักเศรษฐศาสตร์สำนัก คลาสสิก และแนวคิดของนักเศรษฐศาสตร์สำนักเคนส์ โดยนักเศรษฐศาสตร์สำนักคลาสสิกเชื่อว่า ตลาดแรงงานมีการแข่งขันกันอย่างสมบูรณ์ ดังนั้นระดับการจ้างดุลยภาพจะถูกกำหนดโดยอุปสงค์และ อุปทานแรงงาน โดยระดับการจ้างงานจะมีความสัมพันธ์ในทิศทางเดียวกันกับระดับผลผลิตและทิศทาง ตรงกันข้ามกับอัตราค่าจ้างที่แท้จริง ในขณะที่นักเศรษฐศาสตร์สำนักเคนส์ กล่าวว่า ตลาดแรงงานไม่ได้เป็นตลาดที่มีการแข่งขันกันอย่างสมบูรณ์และอัตราค่าจ้างที่เป็นตัวเงินไม่สามารถเปลี่ยนแปลงได้อย่างเสรี เนื่องจากอุปสงค์แรงงานเป็นอุปสงค์สืบเนื่องจากอุปสงค์ของสินค้าและบริการ โดยรวมระดับการจ้างงาน ดุลยภาพจะขึ้นอยู่กับมูลค่าที่เป็นตัวเงินของผลผลิตของแรงงาน หน่วยสุดท้ายเท่ากับแรงงานที่ต้องจ่ายให้กับ แรงงาน

แนวคิดเรื่องการจ้างงาน (เกษมสันต์ วิลาวรรณ, 2556) ในอดีตนายจ้างจะคิดว่าตนเป็นนายมี อำนาจหน้าที่จะสั่งการอย่างหนึ่งอย่างใดแก่ลูกจ้างได้ แต่ปัจจุบันนายจ้างส่วนใหญ่ให้ความสำคัญต่อลูกจ้างมากขึ้น โดยนายจ้างมีหน้าที่ในการวางแผนการจัดคนเข้าทำงาน การอำนวยความสะดวก และการควบคุม นอกจากความสัมพันธ์ระหว่างนายจ้างและลูกจ้างแล้ว ยังรวมถึงความสัมพันธ์ระหว่างองค์กรของฝ่ายนายจ้าง และ องค์กรของฝ่ายลูกจ้างที่เข้าไปมีบทบาทในการกำหนดความสัมพันธ์ ระหว่างนายจ้างและลูกจ้างในการส่งเสริม สนับสนุน ให้เกิดความสัมพันธ์อันดีระหว่างนายจ้างและลูกจ้างเพื่อระงับข้อขัดแย้งหรือข้อพิพาทแรงงานที่เกิดขึ้น ให้ยุติลงโดยเร็ว และด้วยความพอใจของทั้ง 2 ฝ่ายมากที่สุด

ทฤษฎีผลผลิตหน่วยสุดท้ายของแรงงาน ทฤษฎีผลผลิตหน่วยสุดท้ายของแรงงาน เป็นทฤษฎีที่เน้นหนักในด้านอุปสงค์แรงงานคือ นายจ้างยังคงจ้างคนงานเพิ่มขึ้น จนกระทั่งถึงหน่วยสุดท้ายซึ่งมูลค่าของผลผลิตที่ได้จากคนงานที่จ้างเพิ่มขึ้นนั้น เท่ากับค่าจ้างคนงานคนนั้นเอง หรือพูดอีกนัยหนึ่งก็คือค่าจ้างที่คนงานได้รับเท่ากับค่าของผลผลิตที่เขาผลิตได้ และเมื่อถึงจุดนี้แล้วนายจ้างจะไม่จ้างคนงานเพิ่มขึ้นอีกเพราะจะทำให้ค่าจ้างสูงกว่าคุณค่าของผลิตภัณฑ์ชิ้นนั้น และเมื่อค่าจ้างสูงจะทำให้นายจ้างลดจำนวนคนงานลงหรืออาจนำเครื่องจักรมาใช้ แทนแรงงานคน (ธเนศ ศรีวิชัยล าพันธ์, 2558, น. 82-83)

งานวิจัยที่เกี่ยวข้อง จากการศึกษางานวิจัยที่เกี่ยวข้องเกี่ยวกับปัจจัยที่ส่งผลต่อการจ้างงาน มีการศึกษาในหลายประเด็นด้วยกัน โดยการศึกษาครั้งนี้มุ่งเน้นไปที่การจ้างงานแรงงานไร้ทักษะ ซึ่งแรงงานไร้ทักษะคือแรงงานที่ทำงานในลักษณะที่ไม่ต้องใช้ความรู้ความสามารถมากนัก เพียงแต่ทำตามคำสั่งที่ได้รับมอบหมาย และไม่สามารถตัดสินใจแก้ไขปัญหาหน้างานได้ ดังนั้นลักษณะงานที่ได้กล่าวมาจึงเป็นลักษณะงานเดียวกันกับงานที่ แรงงานต่างด้าวทำ และจากการศึกษางานวิจัยที่เกี่ยวข้องของ อทิตยา สุวรรณโณ (2558) อรรถพงษ์ ลิ้มป์ กาญจนวัฒน์ (2558) และชัชสมมา พูลสวัสดิ์ (2558) ซึ่งได้ศึกษาเกี่ยวกับปัจจัยที่ส่งผลต่อการจ้างงานแรงงานต่างด้าว พบว่า ปัจจัยที่มีระดับความสำคัญสูงสุด ต่อการตัดสินใจจ้างแรงงานต่างด้าว ได้แก่ กฎหมายและ นโยบายของรัฐบาล และต้นทุนของกิจการ นอกจากนี้การศึกษาของ สรिका นนทะสร (2550) ซึ่งได้ทำการศึกษาเกี่ยวกับปัจจัยที่มีผลกระทบต่อ การจ้างงาน พบว่า อัตราการเจริญเติบโตทางเศรษฐกิจ มีความสัมพันธ์ในทิศทางเดียวกันกับการจ้างงาน และ ค่าจ้างที่แท้จริงมีความสัมพันธ์ในทิศทางตรงกันข้ามกับการจ้างงาน ในขณะที่ ประวีณา งามเกิด (2558) ซึ่งศึกษาเกี่ยวกับปัจจัยที่กำหนดปริมาณการจ้างงาน พบว่า ค่าจ้างเฉลี่ยและภาวะเศรษฐกิจไม่มีนัยสำคัญ ต่อปริมาณการจ้างงาน แต่การลงทุนในประเทศ และปริมาณการส่งออกมีความสัมพันธ์ ในทิศทางเดียวกันกับ ปริมาณการจ้างงานอย่างมีนัยสำคัญ

แรงงานอาเซียน

หนึ่งในจุดแข็งของอาเซียนที่ดึงดูดการลงทุนจากต่างชาติ คือ อาเซียนมีคนทำงานในวัยหนุ่มสาวจำนวนมาก และมีค่าจ้างที่ไม่สูงเมื่อเทียบกับภูมิภาคอื่นๆ แต่ในขณะเดียวกัน เมื่อถามถึงปัญหาอะไรที่จะทำให้อาเซียนไปไม่ถึงเป้าหมายความมั่งคั่งของประชาคมอาเซียน ปัญหาที่มาเป็นอันดับต้นๆ จะเป็นปัญหาแรงงานทั้งสิ้น ไม่ว่าจะเป็นคุณภาพการศึกษา คุณภาพแรงงาน การเคลื่อนย้ายถิ่นฐานของแรงงานคุณภาพต่ำ ที่ส่งผลทางเศรษฐกิจและสืบเนื่องมาเป็นปัญหาสังคมและปัญหาสิทธิมนุษยชน จากข้อมูลของธนาคารโลกและ International Labor Organization (ILO) พบว่าประชากรอาเซียนที่อาศัยอยู่นอกประเทศเกิดของตนมีถึง 21.3 ล้านคน และประมาณ 6.8 ล้านคน อาศัยและทำงานอยู่ในภูมิภาคอาเซียน ซึ่งตัวเลขนี้ถือว่าเป็นข้อมูลที่มีการจัดเก็บอย่างเป็นทางการ ซึ่งเป็นไปได้สูงกว่าจำนวนแรงงานอาเซียนที่เคลื่อนย้ายในภูมิภาคทั้งที่ถูกกฎหมายและไม่ถูกกฎหมายรวมกันอาจจะสูงกว่านี้ได้ถึงเท่าตัว แต่ที่น่าเป็นห่วงคือ เกือบร้อยละ 90 ของแรงงานที่เคลื่อนย้ายภายในภูมิภาคนี้ เป็นแรงงานทักษะต่ำ หรือแรงงานไร้ฝีมือ และเลือกออกนอกประเทศเพราะต้องการหนีความจน ประเทศสิงคโปร์ มาเลเซีย ไทย และบรูไน ถือว่าเป็นประเทศที่รับแรงงาน แรงงานอาเซียนส่วนใหญ่ที่เข้ามาที่สิงคโปร์ มาเลเซีย และบรูไน จะเข้ามาในภาคบริการ และภาคอุตสาหกรรมตามลำดับ แต่สำหรับประเทศไทย แรงงานอาเซียนที่เข้ามาร้อยละ 41 จะไปสู่ภาคอุตสาหกรรม ส่วนภาคบริการและภาคการเกษตรนั้นมีสัดส่วนใกล้เคียงกัน รวบรวมร้อยละ 31 และ 28 ตามลำดับ สำหรับประเทศที่ส่งออกแรงงานนั้น แต่ละประเทศไปที่ใดบ้าง แรงงานเมียนมา กัมพูชา และลาว ส่วนใหญ่มาที่ไทย สำหรับแรงงานเวียดนามซึ่งถือว่ามีเงินกลับประเทศสูงขึ้นเรื่อยๆ อยู่ในอันดับต้นๆ ของอาเซียนนั้น เปรียบเทียบปลายทางภายในอาเซียนนั้น นับว่าแรงงานเวียดนามเดินทางไปมาเลเซียเป็นจำนวนมากที่สุด แรงงานเหล่านี้ไม่ว่าจะถูกกฎหมายหรือไม่ ถือว่าเป็นปัจจัยสำคัญในการเติบโตทางเศรษฐกิจ และมีผลกระทบต่อธุรกิจเป็นอย่างมาก ซึ่งต้องเป็นวาระแห่งภูมิภาคเลยทีเดียวเพราะหากแรงงานเหล่านี้ไม่ได้รับการดูแล และไม่ได้รับการพัฒนาฝีมือให้เป็นไปตามทิศทางของเศรษฐกิจและเทคโนโลยีในปัจจุบัน จะเกิดผลเสียทั้งประเทศผู้รับและผู้ส่งแรงงาน ผู้ประกอบการในประเทศที่เป็นฝ่ายรับแรงงานจะติดกับดักตัวเอง มีแรงจูงใจในการใช้แรงงานต้นทุนต่ำ ด้อยทั้งคุณภาพและผลิตภาพ เมื่อติดกับดักตัวเองแบบนี้ การปรับระบบการผลิตมาสู่เทคโนโลยีก็เป็นเรื่องยาก ในขณะที่โลกเข้าสู่อุตสาหกรรม 4.0 แต่ผู้ประกอบการยังเลือกใช้แต่แรงงานเป็นหลัก สำหรับประเทศผู้ส่งแรงงานซึ่งแรงงานส่วนใหญ่ที่ออกนอกประเทศเพราะหนีความจน มาสู่โอกาสที่คิดว่าดีกว่า สุดท้ายประเทศเหล่านี้ก็จะพบปัญหา Labor Drain และ Brain Waste ในระยะยาว ซึ่งหมายถึงแรงงานในประเทศที่มีคุณภาพหายาก ในขณะที่ประเทศปลายทางไม่ดูแลและพัฒนาแรงงานอย่างดีเท่าที่ควร ถือเป็นโอกาสในการพัฒนาระยะยาวของประเทศ

ผศ.ดร.การดี เลียวไพโรจน์.26 กรกฎาคม 2560.ส่องเทรนด์ เศรษฐกิจอาเซียน. สืบค้นเมื่อ มิถุนายน 11,2563.
จาก <https://www.posttoday.com/aec/column/505265>

ปัจจุบันอาเซียนประกอบด้วยประเทศสมาชิกทั้งหมด 10 ประเทศ โดยมีจำนวนประชากรทั้งสิ้น ในปีพ.ศ. 2558 มากถึง 632.31 ล้านคน ซึ่งสาธารณรัฐอินโดนีเซียมีประชากรมากที่สุดถึง 257.56 ล้านคน หรือคิดเป็น 40.73% ของประชากรอาเซียนทั้งหมด ตามมาด้วยฟิลิปปินส์ (100.70 ล้านคน) เวียดนาม (93.45 ล้านคน) และไทย (67.96 ล้านคน) ตามลำดับ ส่วนบรูไนนั้นมีประชากรน้อยที่สุดเพียง 0.42 ล้านคน เท่านั้น (องค์การสหประชาชาติ, 2558)

ประชากรวัยแรงงาน (15 - 59 ปี) ซึ่งเป็นกำลังแรงงานของแต่ละประเทศในกลุ่มอาเซียนนั้น ช่วงปี พ.ศ. 2523 - 2593 ภาพรวมประชากรกลุ่มนี้ส่วนใหญ่มีแนวโน้มเพิ่มขึ้น ได้แก่ กัมพูชา พม่า ฟิลิปปินส์ มาเลเซีย ลาว และอินโดนีเซีย ยกเว้น 3 ประเทศ ที่คาดการณ์ว่าจะมีแนวโน้มลดลงในปี พ.ศ. 2573 ได้แก่ ไทยและสิงคโปร์ ในส่วนประเทศบรูไนคาดว่าจะลดลงในปี พ.ศ. 2593

จำนวนประชากรในกลุ่มประเทศอาเซียน จำแนกตามช่วงอายุและเพศ ปี พ.ศ. 2523-2593

ประเทศ	ประชากรช่วงอายุ	จำนวนประชากรในกลุ่มประเทศอาเซียน (พันคน)			
		พ.ศ. 2523	พ.ศ. 2558	พ.ศ. 2573	พ.ศ. 2593
กัมพูชา	อายุ 15 - 59 ปี รวม	3,645.48	9,602.18	11,831.13	13,684.09
	ชาย	1,689.33	4,666.51	5,815.47	6,803.26
	หญิง	1,956.15	4,935.67	6,015.66	6,880.83
ไทย	อายุ 15 - 59 ปี รวม	26,035.26	45,192.72	40,362.17	31,371.24
	ชาย	13,012.55	22,402.84	20,148.15	15,826.77
	หญิง	13,022.72	22,789.88	20,214.02	15,544.46
บรูไน	อายุ 15 - 59 ปี รวม	110.27	293.11	318.84	295.93
	ชาย	60.13	151.98	164.76	151.84
	หญิง	50.14	141.12	154.08	144.09
พม่า	อายุ 15 - 59 ปี รวม	18,159.72	34,261.88	38,958.10	39,650.32
	ชาย	8,853.39	16,758.91	19,250.42	19,680.11
	หญิง	9,306.33	17,502.97	19,707.69	19,970.21
ฟิลิปปินส์	อายุ 15 - 59 ปี รวม	24,633.12	61,206.76	75,897.21	92,327.95
	ชาย	12,470.44	30,971.73	38,343.33	46,598.79
	หญิง	12,162.68	30,235.04	37,553.88	45,729.16
มาเลเซีย	อายุ 15 - 59 ปี รวม	7,663.34	20,113.47	23,098.20	24,261.42
	ชาย	3,822.53	9,980.72	11,419.61	12,182.73
	หญิง	3,840.80	10,132.75	11,678.59	12,182.73
ลาว	อายุ 15 - 59 ปี รวม	1,623.43	4,029.59	5,332.99	6,485.20
	ชาย	801.88	1,995.68	2,680.74	3,296.37
	หญิง	821.55	2,033.91	2,652.25	3,188.84

ประเทศ	ประชากรช่วงอายุ	จำนวนประชากรในกลุ่มประเทศอาเซียน (พันคน)			
		พ.ศ. 2523	พ.ศ. 2558	พ.ศ. 2573	พ.ศ. 2593
เวียดนาม	อายุ 15 – 59 ปี รวม	27,920.57	62,257.52	65,570.77	61,915.90
	ชาย	13,699	31,123.83	33,058.52	31,602.40
	หญิง	14,220.83	31,133.69	32,512.26	30,313.50
สิงคโปร์	อายุ 15 – 59 ปี รวม	1,587.60	3,732.14	3,633.83	3,244.86
	ชาย	813.40	1,851.89	1,808.09	1,650.84
	หญิง	774.19	1,880.25	1,825.74	1,594.02
อินโดนีเซีย	อายุ 15 – 59 ปี รวม	78,669.29	165,043.81	187,092.83	195,871.25
	ชาย	39,153.25	83,098.79	94,417.59	99,383.11
	หญิง	39,516.04	81,945.02	92,675.24	96,488.15

สำนักงานปลัดกระทรวงการพัฒนาสังคมและความมั่นคงของมนุษย์ ศูนย์เทคโนโลยีสารสนเทศและการสื่อสาร. ประชากรสูงอายุอาเซียน.เอกสารประมวลสถิติด้านสังคม (มิถุนายน 2559). สืบค้นเมื่อ มิถุนายน 11,2563. จาก http://www.dop.go.th/download/knowledge/knowledge_th_20161309100713_1.pdf

คนต่างด้าวในประเทศไทย

ข้อมูลทั่วไป

คนต่างด้าวที่ได้รับอนุญาตทำงานในประเทศไทย ตามพระราชกำหนด การนำคนต่างด้าวมาทำงานกับ นายจ้างในประเทศ พ.ศ.2559 แบ่งเป็นกลุ่มต่างๆ ดังนี้

1. คนต่างด้าวตลอดชีพ ได้แก่ คนต่างด้าวที่ได้รับอนุญาตให้อยู่ในราชอาณาจักรและทำงานตามประกาศของคณะปฏิวัติ ฉบับที่ 322 ลงวันที่ 13 ธันวาคม 2515
2. คนต่างด้าวมาตรา 59 ประเภททั่วไป คนต่างด้าวที่มีถิ่นที่อยู่ในราชอาณาจักร หรือได้รับอนุญาตให้เข้ามาในราชอาณาจักรเป็นการชั่วคราวตามกฎหมายว่าด้วยคนเข้าเมืองโดยมิใช่ได้รับอนุญาตให้เข้ามา ในฐานะนักท่องเที่ยว หรือผู้เดินทางผ่าน และไม่มีลักษณะต้องห้ามตามที่กำหนดในกฎกระทรวง
3. คนต่างด้าวมาตรา 59 พิสูจน์สัญชาติ(เดิม) คนต่างด้าวสัญชาติเมียนมา ลาว และกัมพูชาที่หลบหนีเข้าเมือง ได้รับการผ่อนผันให้ทำงานและอยู่ในราชอาณาจักรเป็นการชั่วคราว ตามมติคณะรัฐมนตรีซึ่งได้ผ่านการพิสูจน์สัญชาติและปรับสถานการณ์เข้าเมืองตามกฎหมายเรียบร้อยแล้ว
4. คนต่างด้าวมาตรา 59 นำเข้าตาม MOU คนต่างด้าวสัญชาติเมียนมา ลาว กัมพูชา และเวียดนาม ที่เข้ามาทำงานตามความตกลงระหว่างรัฐบาลไทย กับ รัฐบาลประเทศต้นทาง
5. คนต่างด้าวมาตรา 62 ประเภทส่งเสริมการลงทุน คนต่างด้าวที่เข้ามาทำงานในราชอาณาจักรตามกฎหมายว่าด้วยการส่งเสริมการลงทุน (พระราชบัญญัติส่งเสริมการลงทุน พ.ศ. 2520) หรือกฎหมายอื่น ได้แก่ พระราชบัญญัติ นิคมอุตสาหกรรมแห่งประเทศไทย พ.ศ. 2522 และพระราชบัญญัติปิโตรเลียม พ.ศ. 2514 เช่น นักลงทุน ช่างฝีมือ ผู้ชำนาญการ
6. คนต่างด้าวมาตรา 63 ประเภทชนกลุ่มน้อย คนต่างด้าวที่ไม่ได้รับสัญชาติไทยตามกฎหมายว่าด้วยสัญชาติ และกระทรวงมหาดไทยได้ออกเอกสารเพื่อขอพิสูจน์สถานะยื่นขอใบอนุญาตทำงาน

7. คนต่างด้าวมาตรา 64 คนต่างด้าวสัญชาติเมียนมา ลาว และกัมพูชา ที่เข้ามาทำงานบริเวณชายแดนในลักษณะไป – กลับ หรือตามฤดูกาลในพื้นที่ที่ความตกลงว่าด้วยการสัญจรข้ามแดนระหว่างราชอาณาจักรไทย กับประเทศที่ติดกับราชอาณาจักรไทย

8. คนต่างด้าว 3 สัญชาติ (เมียนมา ลาว กัมพูชา) หมายถึง แรงงานที่เข้ามาทำงานในประเทศไทยในตำแหน่งกรรมกร หรือ คนรับใช้ในบ้าน ตามบันทึกความเข้าใจว่าด้วยการจ้างแรงงานระหว่างประเทศไทยกับประเทศเมียนมา ลาว กัมพูชา เพื่อทดแทนแรงงานไทยที่ขาดแคลน รวมถึงแรงงานที่ลักลอบเข้าเมืองได้รับการปรับสถานะเป็นเข้าเมืองถูกกฎหมายได้รับอนุญาตทำงาน

สถานการณ์แรงงานต่างด้าว ณ เดือน ธันวาคม 2562 คนต่างด้าวที่ได้รับอนุญาตทำงานทั่วราชอาณาจักร มีจำนวนทั้งสิ้น 3,005,376 คน จำแนกตามลักษณะการเข้าเมืองสรุปรายละเอียดได้ดังนี้

มาตรา 59 จำนวน 2,844,375 คน

- ตลอดชีพ จำนวน 241 คน
- ประเภททั่วไป จำนวน 121,710 คน
- พิสูจน์สัญชาติคงเหลือ จำนวน 708,660 คน
- พิสูจน์สัญชาติปรับปรุงทะเบียนประวัติ จำนวน 1,007,916 คน
- นำเข้าตาม MOU จำนวน 1,005,848 คน

มาตรา 62 ส่งเสริมการลงทุนและกฎหมายอื่นๆ จำนวน 47,295 คน

มาตรา 63 ชนกลุ่มน้อย จำนวน 47,715 คน

มาตรา 64 คนต่างด้าวที่เข้ามาทำงานในลักษณะ ไป-กลับ หรือตามฤดูกาล จำนวน 65,991 คน

มาตรา 59 ประเภททั่วไป

ประเภทอาชีพที่ได้รับอนุญาตทำงานมากที่สุด 3 อันดับแรก ได้แก่

1. ผู้จัดการฝ่ายอื่นๆ จำนวน 36,940 ตำแหน่ง
2. ผู้ประกอบอาชีพด้านการสอน จำนวน 32,931 ตำแหน่ง
3. กรรมการผู้จัดการ ผู้บริหารระดับสูง จำนวน 24,751 ตำแหน่ง

มาตรา 62 ประเภทส่งเสริมการลงทุน

ประเภทอาชีพที่ได้รับอนุญาตทำงานมากที่สุด 3 อันดับแรก ได้แก่

1. ผู้จัดการฝ่ายอื่นๆ จำนวน 16,509 ตำแหน่ง
2. ช่างเทคนิคด้านต่างๆ จำนวน 7,519 ตำแหน่ง
3. กรรมการผู้จัดการ ผู้บริหารระดับสูง จำนวน 5,741 ตำแหน่ง

มาตรา 63 ประเภทชนกลุ่มน้อย

ประเภทอาชีพที่ได้รับอนุญาตทำงานมากที่สุด 3 อันดับแรก ได้แก่

1. งานกรรมกร จำนวน 35,445 ตำแหน่ง
2. งานทำสวนผักและผลไม้ จำนวน 2,789 ตำแหน่ง
3. งานช่างปูน จำนวน 1,166 ตำแหน่ง

แรงงานต่างด้าว 4 สัญชาติ (เมียนมา ลาว กัมพูชา และเวียดนาม) ณ เดือน ธันวาคม 2562 แรงงานต่างด้าว 4 สัญชาติ เมียนมา ลาว กัมพูชา และเวียดนาม ได้รับอนุญาตทำงานตาม มาตรา 59 มีจำนวนทั้งสิ้น 2,722,424 คน สรุปรายละเอียดได้ดังนี้

ประเภทพิสูจน์สัญชาติ จำนวน 708,660 คน

ประเภทพิสูจน์สัญชาติปรับปรุงทะเบียนประวัติ จำนวน 1,007,916 คน

นำเข้ามาตาม MOU จำนวน 1,005,848 คน

งานที่ได้รับอนุญาตทำงานใน 2 ตำแหน่งงาน คือ งานกรรมกร และงานรับใช้ในบ้าน ใน 25 ประเภทกิจการ

ประเภทพิสูจน์สัญชาติ

ประเภทกิจการที่ได้รับอนุญาตทำงานมากที่สุด 3 อันดับแรก ได้แก่

1. กิจการก่อสร้าง จำนวน 113,015 คน
2. กิจการการให้บริการต่างๆ จำนวน 76,439 คน
3. กิจการผลิตหรือจำหน่ายอาหารและเครื่องดื่ม จำนวน 61,862 คน

ประเภทพิสูจน์สัญชาติปรับปรุงทะเบียนประวัติ

ประเภทกิจการที่ได้รับอนุญาตทำงานมากที่สุด 3 อันดับแรก ได้แก่

1. กิจการก่อสร้าง จำนวน 234,027 คน
2. กิจการเกษตรและปศุสัตว์ จำนวน 188,269 คน
3. กิจการการให้บริการต่างๆ จำนวน 83,273 คน

ประเภทนำเข้าตาม MOU

ประเภทกิจการที่ได้รับอนุญาตทำงานมากที่สุด 3 อันดับแรก ได้แก่

1. กิจการก่อสร้าง จำนวน 204,614 คน
2. กิจการต่อเนื่องการเกษตร จำนวน 138,656 คน
3. กิจการการให้บริการต่างๆ จำนวน 98,911 คน

แรงงานต่างด้าวที่เข้ามาทำงานในลักษณะ ไป-กลับ หรือตามฤดูกาล

แรงงานต่างด้าวที่เข้ามาทำงานในลักษณะ ไป-กลับ หรือตามฤดูกาล ได้รับอนุญาตทำงานตาม มาตรา 64 มีจำนวนทั้งสิ้น 65,991 คน สรุปรายละเอียดได้ดังนี้

ประเภทกิจการที่ได้รับอนุญาตทำงานมากที่สุด 3 อันดับแรก ได้แก่

1. กิจการเกษตรและปศุสัตว์ จำนวน 21,936 คน
2. กิจการผลิตหรือจำหน่ายเสื้อผ้าสำเร็จรูป จำนวน 14,099 คน
3. กิจการก่อสร้าง จำนวน 8,058 คน

สำนักบริหารแรงงานต่างด้าว กลุ่มงานพัฒนาระบบควบคุมการทำงานของคนต่างด้าว ฝ่ายสารสนเทศ กรมการจัดหางาน สถิติจำนวนคนต่างด้าวที่ได้รับอนุญาตทำงานคงเหลือทั่วราชอาณาจักรประจำเดือน ธันวาคม 2562.

สืบค้นเมื่อ มิถุนายน 12, 2563. จาก <https://www.doe.go.th/prd/assets/upload/files/alien>

สิทธิประโยชน์สำหรับผู้ประกอบการที่ได้รับการรับรองอุตสาหกรรมสีเขียว

เพื่อเป็นการส่งเสริม เพิ่มแรงจูงใจและเป็นการกระตุ้นให้ผู้ประกอบการในนิคมอุตสาหกรรมดำเนินธุรกิจ โดยเน้นความปลอดภัยและเป็นมิตรต่อสิ่งแวดล้อม และเป็นการสร้างดุลยภาพระหว่างสังคม ชุมชน และสิ่งแวดล้อม คณะกรรมการ กนอ. จึงได้มีมติเห็นชอบในการให้สิทธิประโยชน์สำหรับผู้ประกอบการที่ได้รับการรับรองอุตสาหกรรมสีเขียว โดยจะลดหย่อนค่าบริการในการต่ออายุใบอนุญาต ในการประกอบกิจการโรงงาน เป็นเวลา 3 ปี ให้กับผู้ประกอบการที่สามารถพัฒนาได้ตามเกณฑ์ของการรับรองอุตสาหกรรมสีเขียว สำหรับสิทธิประโยชน์ที่ให้กับผู้ประกอบการที่อยู่ในนิคมอุตสาหกรรมที่ได้รับการรับรองอุตสาหกรรมสีเขียว ตามเกณฑ์การชี้วัดของโครงการอุตสาหกรรมสีเขียว ที่กำหนดโดยกระทรวงอุตสาหกรรม จะได้รับการลดหย่อนค่าบริการผู้ประกอบการที่พัฒนาได้ ตั้งแต่ระดับที่ 3-5 จากทั้งหมดที่มี 5 ระดับตามเกณฑ์ที่กำหนดไว้ ดังนี้ ระดับที่ 1 ความมุ่งมั่นสีเขียว ระดับที่ 2 ปฏิบัติการสีเขียว ระดับที่ 3 ระบบสีเขียว จะได้รับการลดหย่อนค่าบริการ 5,000 บาท ระดับที่ 4 วัฒนธรรมสีเขียว และระดับที่ 5 เครือข่ายสีเขียว จะได้รับการยกเว้นค่าบริการ 10,000 บาท พร้อมมอบรางวัล โล่ประกาศเกียรติคุณ เพื่อให้ผู้ประกอบการเห็นความสำคัญ คุณค่าและประโยชน์ที่ได้รับจากรางวัล อย่างเป็นทางการ โดยโครงการอุตสาหกรรมสีเขียว อยู่ภายใต้การดูแลของ กระทรวงอุตสาหกรรม ที่เริ่มในปี 2554 เพื่อสนับสนุนและส่งเสริมให้โรงงานอุตสาหกรรมพัฒนากระบวนการผลิตที่เป็นมิตรต่อสิ่งแวดล้อม โดยที่ผ่านมา กนอ. ได้จัดทำมาตรการส่งเสริม ในการจัดทำแผนยุทธศาสตร์ประจำปี 2557-2559 เพื่อเป็นการส่งเสริมและสนับสนุนให้กับผู้ประกอบการในนิคมฯ ทั่วประเทศ

สิทธิประโยชน์ การนิคมอุตสาหกรรมแห่งประเทศไทย (กนอ.)

เพื่อให้ นิคมอุตสาหกรรมเป็นฐานการผลิตที่ช่วยเสริมสร้างขีดความสามารถในการแข่งขันของผู้ประกอบการ จึงต้องมีการวางระบบโครงสร้างพื้นฐาน สิ่งอำนวยความสะดวก ระบบบริหารจัดการรวมถึง สิทธิประโยชน์ ต่างๆ ที่จะเป็นตัวช่วยให้ผู้ประกอบการสามารถทำธุรกิจได้คล่องตัวมากขึ้น มีขีดความสามารถในการเลือกตลาดการค้าได้ตามสถานะแข่งขันปัจจุบัน ไม่ว่าจะขายในประเทศหรือผลิตเพื่อส่งออก

พื้นที่เพื่อประกอบกิจการในนิคมอุตสาหกรรม จำแนกออกเป็น 2 เขต คือ

1. เขตอุตสาหกรรมทั่วไป (General Industrial Zone: GIZ)
2. เขตประกอบการเสรี (I-EA-T Free Zone)

โดยผู้ลงทุนในเขตอุตสาหกรรมทั้งสองจะได้รับโอกาสและทางเลือกตลอดจนสิทธิประโยชน์ ดังนี้

สิทธิประโยชน์ที่ไม่เกี่ยวกับภาษี (Non-Tax Privileges) สำหรับการลงทุนใน GIZ และ I-EA-T Free Zone

- 1) สิทธิในการถือกรรมสิทธิ์ที่ดินในนิคมอุตสาหกรรม
- 2) ได้รับอนุญาตนำผู้เชี่ยวชาญ ช่างฝีมือต่างชาติเข้ามาทำงานในประเทศพร้อมการให้บริการขอวีซ่าและ Work Permit
- 3) ได้รับอนุญาตนำคู่สมรส บุตรและผู้อยู่ในอุปการะเข้าพักอาศัยในประเทศ พร้อมการให้บริการขอวีซ่า
- 4) สามารถนำส่งเงินตราต่างประเทศออกนอกราชอาณาจักรได้
- 5) สิทธิประโยชน์เพิ่มเติมจาก BOI ในกรณีขอรับการส่งเสริมการลงทุน

สิทธิประโยชน์ด้านภาษี (Tax Privileges) สำหรับการลงทุนใน I-EA-T Free Zone

- 1) ได้รับสิทธิประโยชน์ที่ไม่เกี่ยวกับภาษี (Non-Tax Privileges) เช่นเดียวกับ GIZ
- 2) ได้รับสิทธิประโยชน์ทางภาษี (Tax Privileges)

- 3) ได้รับยกเว้นอากรขาเข้า ภาษีมูลค่าเพิ่ม ภาษีสรรพสามิตสำหรับเครื่องจักร อุปกรณ์ เครื่องมือและเครื่องใช้ในการผลิต
- 4) ได้รับยกเว้นอากรขาออก ภาษีมูลค่าเพิ่ม และภาษีสรรพสามิต สำหรับของที่นำเข้าเพื่อการผลิตสินค้า หรือเพื่อพาณิชย์กรรม
- 5) ได้รับยกเว้นอากรขาออก ภาษีมูลค่าเพิ่ม และภาษีสรรพสามิต สำหรับวัตถุดิบรวมทั้งผลิตภัณฑ์สิ่งพลอยได้และสิ่งอื่นที่ได้จากการผลิต

สิทธิประโยชน์การลงทุนใน เขตพัฒนาพิเศษภาคตะวันออก (EEC)

1. ยกเว้นภาษีเงินได้นิติบุคคลสำหรับบางกิจกรรมได้นานสูงสุด 13 ปี (อาศัยอำนาจตาม พ.ร.บ. ส่งเสริมการลงทุน)
2. ยกเว้นอากรขาเข้าสำหรับ เครื่องจักร วัตถุดิบ ที่นำ เข้ามาผลิตเพื่อส่งออก และของที่นำเข้ามา เพื่อการวิจัยและ พัฒนา
3. เงินสนับสนุนค่าใช้จ่ายในการลงทุนการวิจัย และพัฒนาการส่งเสริมนวัตกรรมหรือการพัฒนาบุคลากรเฉพาะด้าน ของกิจการในอุตสาหกรรมเป้าหมาย
4. อนุญาตให้ถือกรรมสิทธิ์ ที่ดินเพื่อประกอบกิจการ ที่ได้รับการส่งเสริม
5. สิทธิการเช่าที่ดินราชพัสดุ ถึง 50 ปี และสามารถพิจารณา ต่ออายุอีก 49 ปี
6. อัตราภาษีเงินได้บุคคลธรรมดา 17% ต่ำสุดในอาเซียน สำหรับผู้บริหาร ผู้เชี่ยวชาญ หรือนักวิจัย ที่มีคุณสมบัติ ตามที่อธิบดีกรมสรรพากรประกาศกำหนดในกิจการที่ได้รับการส่งเสริมตามกฎหมายว่าด้วยการเพิ่มขีด ความสามารถในการแข่งขันของประเทศสำหรับอุตสาหกรรมเป้าหมาย หรือ กฎหมายว่าด้วยการส่งเสริมการลงทุน
7. ระบบ One-stop Service อำนวยความสะดวกให้กับนักลงทุนให้บริการข้อมูลข่าวสารการขออนุญาตที่เกี่ยวข้อง กับการประกอบกิจการการค้าการส่งออกนำเข้าในจุดเดียว
8. วีซ่าทำงาน 5 ปี เพื่อดึงดูดนักลงทุน ผู้เชี่ยวชาญ และนักวิทยาศาสตร์จากทั่วโลก

การนิคมอุตสาหกรรมแห่งประเทศไทย. สิทธิประโยชน์การนิคมอุตสาหกรรมแห่งประเทศไทย. สืบค้นเมื่อ มิถุนายน 12,2563. จาก <https://www.wha-industrialestate.com/th/why-thailand/industrial-estate>

สิทธิประโยชน์ด้านภาษีอากรที่สนับสนุนการลงทุนในพื้นที่เขตพัฒนาเศรษฐกิจพิเศษของบีโอไอ

มาตรการส่งเสริมการลงทุนในเขตพัฒนาเศรษฐกิจพิเศษ

- ยกเว้นภาษีเงินได้นิติบุคคลเพิ่มเติม 3 ปี
- กรณีได้รับยกเว้นภาษีเงินได้ 8 ปีแล้ว ให้ได้รับลดหย่อนภาษีเงินได้ร้อยละ 50 เพิ่มอีก 5 ปี
- หักค่าขนส่ง ไฟฟ้า ประปา 2 เท่า 10 ปี
- หักค่าติดตั้งสิ่งอำนวยความสะดวกได้ร้อยละ 25
- ยกเว้นอากรขาเข้าเครื่องจักร
- ยกเว้นอากรขาเข้าวัตถุดิบที่ใช้ผลิตเพื่อส่งออก
- สิทธิประโยชน์อื่นที่ไม่ใช่ภาษี ได้แก่ การอำนวยความสะดวกด้าน วีซ่า เวิร์คเพอมีท แก่ช่างฝีมือ การ ถือกรรมสิทธิ์ที่ดิน การส่งออกเงินตราต่างประเทศ
- อนุญาตให้ใช้แรงงานต่างด้าวไร้ฝีมือตามกฎหมาย

ชาตรี ลิ่มผ่องใส สำนักงานคณะกรรมการส่งเสริมการลงทุน สำนักบริหารการลงทุน1. สิทธิประโยชน์ด้านภาษี อากรสำหรับการส่งเสริมการลงทุนตามมาตรการ SMEs .สืบค้นเมื่อ มิถุนายน 12,2563. จาก <https://www.boi.go.th/upload/content>

สิทธิประโยชน์ทางภาษีสำหรับวิสาหกิจ ขนาดกลางและขนาดย่อม SMEs

กลุ่มแรก : กลุ่มที่มีสินทรัพย์ถาวรไม่เกิน 200 ล้านบาท (ไม่รวมที่ดิน) และมีการจ้างงานไม่เกิน 200 คน

สำหรับกลุ่มแรกนั้น จะได้รับสิทธิประโยชน์ในด้านค่าใช้จ่ายอย่าง “ค่าเสื่อมราคา” ของสินทรัพย์บางประเภทที่สามารถนำมาเป็นค่าใช้จ่ายได้มากกว่าหลักเกณฑ์ปกติ นั่นคือ โดยปกติค่าเสื่อมราคานั้นจะคำนวณในอัตราเส้นตรงตามพระราชกฤษฎีกาฉบับที่ 145 ซึ่งกำหนดหลักเกณฑ์ไว้ตามแต่ละประเภทของสินทรัพย์ แต่ถ้าหากเป็นกิจการ SMEs ที่เข้าเงื่อนไขดังกล่าว (สินทรัพย์ถาวรไม่รวมที่ดินเกิน 200 ล้านบาท และพนักงานไม่เกิน 200 คน) จะสามารถใช้สิทธิเลือกหักค่าเสื่อมราคาสินทรัพย์บางประเภทได้ในอัตราที่สูงกว่าตารางข้างต้นนี้ ได้แก่

1. คอมพิวเตอร์และอุปกรณ์คอมพิวเตอร์ สามารถใช้สิทธิหักได้ 40% ของมูลค่าต้นทุนทันทีในวันที่ได้สินทรัพย์นั้นมา และส่วนที่เหลือทยอยหักภายใน 3 รอบระยะเวลาบัญชี
2. อาคารโรงงาน สามารถหักได้ 25% ของมูลค่าต้นทุนในวันที่ได้สินทรัพย์นั้นมา และส่วนที่เหลือค่อยทยอยหักตามอายุการใช้งานที่กฎหมายกำหนด
3. เครื่องจักรและอุปกรณ์ สามารถหักได้ 40% ของมูลค่าต้นทุนในวันที่ได้สินทรัพย์นั้นมา และส่วนที่เหลือค่อยทยอยหักตามอายุการใช้งานที่กฎหมายกำหนด

ระหว่างกิจการ SMEs กับกิจการที่ไม่ใช่ SMEs นั้น จะมีสิทธิหักค่าเสื่อมราคาต่างกันอย่างไร

สินทรัพย์	กิจการที่ไม่ใช่ SMEs	กิจการ SMEs	
		ปีแรก	ปีต่อไป
คอมพิวเตอร์	10,000 บาท	30,000 บาท	10,000 บาท
อาคารโรงงาน	100,000 บาท	575,000 บาท	75,000 บาท
เครื่องจักรและอุปกรณ์	100,000 บาท	260,000 บาท	60,000 บาท

กลุ่มที่สอง : นิติบุคคล (บริษัทหรือห้างหุ้นส่วน) ที่มีทุนชำระในวันสุดท้ายของรอบบัญชีไม่เกิน 5 ล้านบาท และมีรายได้ไม่เกิน 30 ล้านบาทต่อปี

สำหรับกลุ่มนี้ จะได้รับสิทธิพิเศษในการลดอัตราภาษี ดังนี้

กำไรสุทธิ	อัตราภาษี
300,000 บาทแรก	ยกเว้น
300,001 - 3,000,000 บาท	15%
3,000,000 ขึ้นไป	20%

นอกจากนั้น SMEs กลุ่มนี้ ยังมีโอกาสได้รับสิทธิเพิ่มเติม หากเข้าร่วมใน มาตรการบัญชีเล่มเดียวและการยกเว้นและลดอัตราภาษีเงินได้นิติบุคคลสำหรับ SMEs

กองบริหารภาษีธุรกิจขนาดกลางและขนาดเล็ก กรมสรรพากร. สิทธิประโยชน์ทางภาษี.สืบค้นเมื่อ มิถุนายน 12,2563. จาก <https://www.rd.go.th/publish/47331.0.html>

บทที่ 3

ผลการศึกษา

สถานประกอบการและการจ้างงาน พ.ศ. 2562

ภาวะเศรษฐกิจโดยรวม

เศรษฐกิจไทย ปี 2562 ขยายตัวร้อยละ 2.4 ลดลงจากปี 2561 ที่ขยายตัวร้อยละ 4.2 โดยการบริโภคภาคเอกชนขยายตัวร้อยละ 4.5 การลงทุนรวมขยายตัวร้อยละ 2.2 มูลค่าการส่งออกสินค้าลดลงร้อยละ 3.2 และการใช้จ่ายเพื่อการอุปโภคบริโภคของรัฐบาลร้อยละ 1.4 ปรับตัวลดลงจากปี 2561 ซึ่งอยู่ที่ร้อยละ 2.6 ส่วนหนึ่งเกิดจากความล่าช้าของกระบวนการงบประมาณ รายได้ต่อหัวเฉลี่ยของคนไทยอยู่ที่ 243,511.4 บาทต่อคนต่อปี เพิ่มขึ้นจากปีก่อนหน้าร้อยละ 2.83

สถานการณ์แรงงาน กำลังแรงงาน การมีงานทำ การว่างงานในระดับประเทศ

ข้อมูลภาวะการทำงานของประชากร ปี พ.ศ. 2562 เป็นข้อมูลที่กระทรวงแรงงานได้ดำเนินการคาดประมาณการมีงานทำของประชากร ปี พ.ศ. 2562 โดยการวิเคราะห์หาค่าเฉลี่ยจากผลการสำรวจข้อมูลของสำนักงานสถิติแห่งชาติ เดือนมกราคม - ธันวาคม พ.ศ. 2562 ซึ่งผลการวิเคราะห์มีรายละเอียดดังนี้

การจ้างงานและการว่างงาน

ประชากรวัยแรงงาน (ผู้มีอายุ 15 ปีขึ้นไป) มีจำนวนประมาณ 56.58 ล้านคน พบว่า เป็นผู้อยู่ในกำลังแรงงาน 38.18 ล้านคน (ร้อยละ 67.48) และเป็นผู้นอกกำลังแรงงาน 18.40 ล้านคน (ร้อยละ 32.52) โดยในกำลังแรงงาน 38.18 ล้านคน ประกอบด้วย ผู้มีงานทำ 37.62 ล้านคน (ร้อยละ 98.52) และผู้ว่างงาน 0.37 ล้านคน (ร้อยละ 0.98)

การมีส่วนร่วมในกำลังแรงงาน เพศชายมีอัตราการมีส่วนร่วมในกำลังแรงงาน ร้อยละ 36.76 ของประชากรวัยแรงงาน สูงกว่าอัตราการมีส่วนร่วมในกำลังแรงงานของเพศหญิงซึ่งอยู่ที่ร้อยละ 30.73 และเมื่อจำแนกตามอายุ พบว่ากลุ่มอายุที่มีอัตราการมีส่วนร่วมในกำลังแรงงานสูงสุดคือ กลุ่มอายุ 25 - 49 ปี ซึ่งเป็นกลุ่มอายุที่จบการศึกษาแล้วแต่ยังไม่ถึงวัยเกษียณ รองลงมาคือกลุ่มอายุ 50 - 59 ปี และกลุ่มแรงงานสูงอายุ (60 ปี ขึ้นไป) ในขณะที่อัตราผู้ไม่อยู่ในวัยกำลังแรงงานอยู่ที่ร้อยละ 32.52

การจ้างงาน สัดส่วนผู้มีงานทำต่อประชากรวัยแรงงาน อยู่ที่ร้อยละ 66.48 เพิ่มขึ้นจากปีก่อนหน้า อยู่ที่ร้อยละ 67.28 โดยจำแนกเป็นอัตราของเพศชาย ร้อยละ 36.18 และเพศหญิง ร้อยละ 30.31 ซึ่งผู้มีงานทำส่วนใหญ่เป็นกลุ่มอายุระหว่าง 25 - 49 ปี คิดเป็นร้อยละ 38.71 และเป็นผู้มีระดับการศึกษาระดับมัธยมศึกษา คิดเป็นร้อยละ 23.02 รองลงมาคือผู้จบการศึกษาระดับประถมศึกษาและระดับอุดมศึกษา โดยสัดส่วนผู้มีงานทำที่มีระดับการศึกษาระดับมัธยมศึกษา การศึกษาระดับ ประถมศึกษาและอุดมศึกษามีแนวโน้มเพิ่มขึ้น สำหรับกลุ่มระดับการศึกษาระดับต่ำกว่าประถมศึกษาที่มีแนวโน้มลดลง

เมื่อจำแนกผู้มีงานทำตามกลุ่มอุตสาหกรรม พบว่า อัตราการจ้างงานสูงสุดในภาคบริการ คิดเป็นร้อยละ 45.54 รองลงมาคืออัตราการจ้างงานภาคเกษตรกรรม ร้อยละ 31.43 อัตราการจ้างงานต่ำสุดอยู่ในภาคอุตสาหกรรม คิดเป็นร้อยละ 22.84 โดยกลุ่มอาชีพที่มีสัดส่วนการจ้างงาน สูงสุด คือ กลุ่มผู้ปฏิบัติงานที่มีฝีมือในด้านการเกษตรและการประมง คิดเป็นร้อยละ 28.80 ของผู้มีงานทำทั้งหมด รองลงมาเป็นการจ้างงานในภาคอุตสาหกรรมและภาคบริการ ได้แก่ กลุ่มพนักงานบริการและพนักงานในร้านค้าและตลาด ร้อยละ 20.13 กลุ่มอาชีพขั้นพื้นฐานต่างๆในด้านการขายและการให้บริการ ร้อยละ 11.40 กลุ่มผู้ปฏิบัติงานด้านความสามารถทางฝีมือและธุรกิจการค้าที่เกี่ยวข้อง ร้อยละ 11.28

สถานการณ์การจ้างงานในระบบประกันสังคม ปี 2562 จำนวนผู้ประกันตนตามมาตรา 33 เท่ากับ 11,686,393 คน คิดเป็นร้อยละ 20.66 ต่อประชากรวัยแรงงาน

การว่างงาน อัตราการว่างงาน อยู่ที่ร้อยละ 0.98 ลดลงจากปีก่อนหน้าที่อยู่ที่ร้อยละ 1.05 โดยเพศชายมีอัตราการว่างงานสูงกว่าเพศหญิง ในจำนวนผู้ว่างงานทั้งหมด 0.56 ล้านคน พบว่ากลุ่มอายุ 15- 49 ปี มีจำนวนผู้ว่างงานสูงสุด คิดเป็นร้อยละ 55.21 ของผู้ว่างงานทั้งหมด รองลงมาอยู่ที่กลุ่มอายุ 25-49 ปี คิดเป็นร้อยละ 39.75 โดยกลุ่มที่จบมัธยมศึกษาที่มีการว่างงานสูงสุด คิดเป็นร้อยละ 41.74 รองลงมาคือ กลุ่มอุดมศึกษา คิดเป็นร้อยละ 38.61 ของผู้ว่างงานทั้งหมด อัตราการว่างงานระยะยาวต่อกำลังแรงงานเท่าเดิมที่ร้อยละ 0.01

แรงงานต่างด้าว

จำนวนคนต่างด้าวที่ได้รับอนุญาตทำงานคงเหลือทั่วราชอาณาจักร จำนวน 3,015,617 คน จำแนกเป็นกลุ่มต่างๆ ดังนี้

1. คนต่างด้าวมาตรา 59 คือ คนต่างด้าวที่เข้ามาอยู่ในราชอาณาจักรเป็นการชั่วคราวตามกฎหมายว่าด้วยคนเข้าเมืองซึ่งมิใช่เพื่อการท่องเที่ยวหรือการเดินทางผ่านราชอาณาจักร โดยแบ่งได้ดังนี้
 - ประเภทตลอดชีพ คือ คนต่างด้าวที่ได้รับอนุญาตให้อยู่ในราชอาณาจักรและทำงานตามประกาศของคณะปฏิวัติ ฉบับที่ 322 ลงวันที่ 13 ธันวาคม 2515 จำนวน 241 คน คิดเป็นร้อยละ 0.01
 - ประเภทพิสูจน์สัญชาติ ได้แก่ คนต่างด้าวสัญชาติเมียนมา ลาว และกัมพูชา ที่ได้รับการผ่อนผันให้อยู่ในราชอาณาจักรเป็นการชั่วคราวตามมติคณะ รัฐมนตรี และได้ผ่านการตรวจสัญชาติเรียบร้อยแล้ว จำนวน 718,901 คน คิดเป็นร้อยละ 35.81
 - ประเภทนำเข้าตาม MOU ได้แก่ คนต่างด้าวสัญชาติเมียนมา ลาว กัมพูชา และประเทศอื่นๆที่เข้ามาทำงานตามบันทึกความเข้าใจระหว่างรัฐบาลแห่งราชอาณาจักรไทยกับประเทศคู่ภาคี จำนวน 1,005,752 คน คิดเป็นร้อยละ 50.10
2. คนต่างด้าวมาตรา 62 คือ คนต่างด้าวที่ได้รับอนุญาตให้เข้ามาทำงานในราชอาณาจักรตามกฎหมายว่าด้วยการส่งเสริมการลงทุน กฎหมายปิโตรเลียม หรือกฎหมายอื่นๆ จำนวน 47,295 คิดเป็นร้อยละ 2.36
3. คนต่างด้าวมาตรา 63 ประเภทชนกลุ่มน้อย คือ คนต่างด้าวที่ไม่ได้รับสัญชาติไทยตามกฎหมายว่าด้วยสัญชาติ และกระทรวงมหาดไทยได้ออกเอกสารเพื่อรอพิสูจน์สถานะ ยื่นขอใบอนุญาตทำงาน จำนวน 47,715 คน คิดเป็นร้อยละ 2.38
4. คนต่างด้าวมาตรา 64 ได้แก่ คนต่างด้าวซึ่งเป็นคนสัญชาติของประเทศที่มีชายแดนติดกับประเทศไทย อาจได้รับอนุญาตให้ทำงานเป็นการชั่วคราวหรือตามฤดูกาล จำนวน 65,991 คน คิดเป็นร้อยละ 3.29

อัตราการจ้างแรงงานต่างด้าวต่อจำนวนผู้มีงานทำทั้งหมด คิดเป็น ร้อยละ 8.02 เพิ่มขึ้นจากปีที่แล้ว อยู่ที่ร้อยละ 8.66 อัตราการจ้างแรงงานต่างด้าวประเภทที่มีฝีมือต่อจำนวนผู้มีงานทำทั้งหมด อยู่ที่ร้อยละ 0.41 เพิ่มขึ้นจากปีที่แล้วที่อยู่ร้อยละ 0.43 และอัตราการจ้างแรงงานต่างด้าว 3 สัญชาติ (เมียนมา ลาว และกัมพูชา) ต่อจำนวนผู้มีงานทำทั้งหมดอยู่ที่ร้อยละ 7.44 ลดลงขึ้นจากปีที่แล้วซึ่งอยู่ที่ร้อยละ 8.48

ภาพรวมของสถานประกอบกิจการและการจ้างงาน ระดับภาคมหานคร

ในปี พ.ศ. 2562 ทั่วประเทศมีจำนวนสถานประกอบกิจการทั้งสิ้น 421,501 แห่ง เพิ่มขึ้นจากปี พ.ศ. 2561 จำนวน 15,920 แห่ง โดยสถานประกอบกิจการที่อยู่ในภาคมหานคร มีจำนวนทั้งสิ้น 161,398 แห่ง หรือร้อยละ 38.29 ของประเทศ ส่วนการจ้างงานในสถานประกอบกิจการทั่วประเทศ มีจำนวนทั้งสิ้น 9,903,629 คน เพิ่มขึ้นจาก ปี พ.ศ. 2561 จำนวน 459,524 คน โดยในภาคมหานครมีการจ้างงาน ทั้งสิ้น 4,815,196 คน หรือร้อยละ 48.62 ของประเทศ

การกระจายตัวของสถานประกอบกิจการและการจ้างงานในภาคมหานคร

หากพิจารณาการกระจายตัวของสถานประกอบกิจการในภาคมหานคร พบว่า ภาคมหานครมีสถานประกอบกิจการจำนวนทั้งสิ้น 161,398 แห่ง ซึ่งกรุงเทพมหานครเป็นแหล่งงานที่มีความสำคัญที่สุด โดยมีจำนวนสถานประกอบกิจการทั้งสิ้น 102,943 แห่ง หรือร้อยละ 63.78 ของภาคมหานคร รองลงมาคือ จังหวัดนนทบุรี มีทั้งสิ้น 14,455 แห่ง ส่วนจังหวัดที่มีสถานประกอบกิจการน้อยที่สุดคือ จังหวัดนครปฐม มีจำนวนทั้งสิ้น 7,989 แห่ง หรือร้อยละ 4.94 ของภาคมหานคร

ในส่วนของการจ้างงานนั้น ภาคมหานครมีการจ้างงานรวมทั้งสิ้น 4,815,196 คน โดยกรุงเทพมหานคร มีการจ้างงานมากที่สุด คือ 2,645,036 คน หรือร้อยละ 54.93 ของภาคมหานคร รองลงมาคือ จังหวัดสมุทรปราการ มีทั้งสิ้น 787,560 คน ส่วนจังหวัดที่มีการจ้างงานน้อยที่สุดคือ จังหวัดนครปฐม มีทั้งสิ้น 234,475 คน หรือร้อยละ 4.86 ของภาคมหานคร

ตารางที่ 1 แสดงการกระจายตัวของสถานประกอบกิจการและการจ้างงานในประเทศ ปี พ.ศ. 2562

จังหวัด	สถานประกอบกิจการ		การจ้างงาน	
	จำนวน (แห่ง)	ร้อยละ	จำนวน (คน)	ร้อยละ
ทั่วประเทศ	421,501	100.00	9,903,629	100.00
ภาคมหานคร	161,398	38.29	4,815,196	48.62
กรุงเทพมหานคร	102,943	24.42	2,645,036	26.70
นครปฐม	7,989	1.89	234,475	2.36
นนทบุรี	14,455	3.42	288,627	2.91
ปทุมธานี	11,308	2.68	419,073	4.23
สมุทรปราการ	14,235	3.37	787,560	7.95
สมุทรสาคร	10,468	2.48	440,425	4.44

ที่มา : สำนักพัฒนามาตรฐานแรงงาน กรมคุ้มครองสวัสดิการและแรงงาน กระทรวงแรงงาน
ประมวลผลโดย กลุ่มงานวิจัยผังเมือง 1 กองนโยบายและแผนงาน สำนักการวางผังและพัฒนาเมือง

แผนภูมิที่ 1 แสดงจำนวนสถานประกอบกิจการ ในภาคมหานคร พ.ศ. 2562 (ร้อยละ)

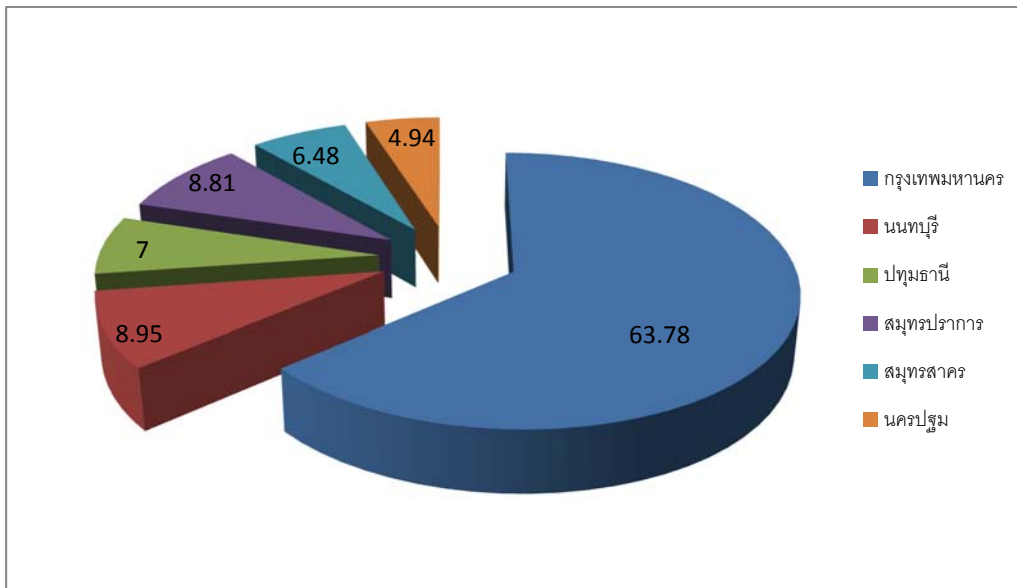

แผนภูมิที่ 2 แสดงจำนวนการจ้างงาน ในภาคมหานคร พ.ศ. 2562 (ร้อยละ)

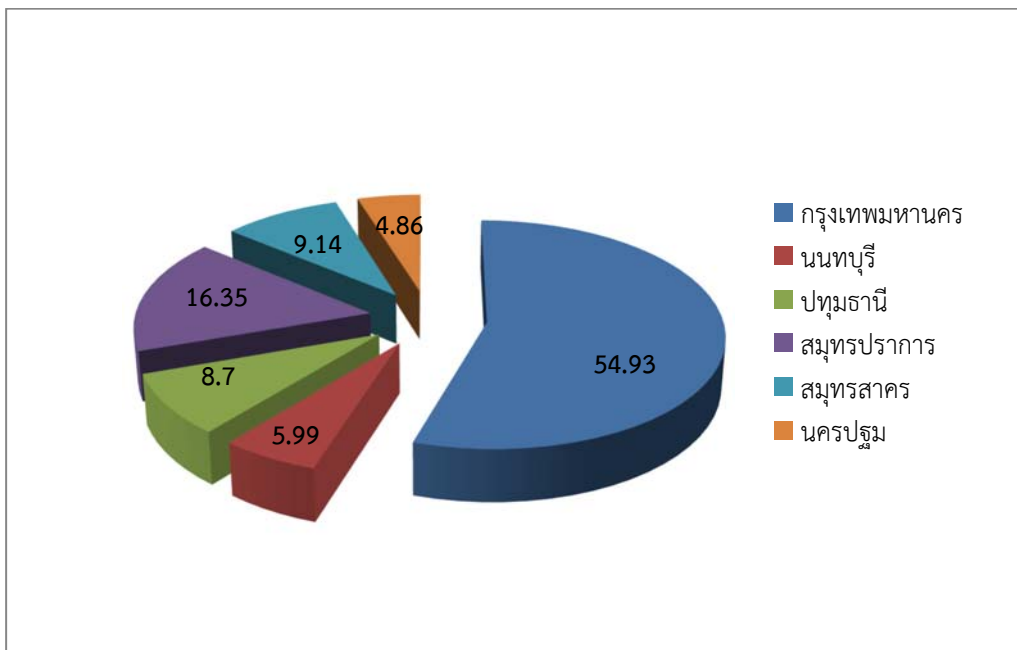

จำนวนสถานประกอบการและการจ้างงาน จำแนกตามประเภทอุตสาหกรรม

หากพิจารณาการกระจายตัวของสถานประกอบการและการจ้างงาน ในปี พ.ศ. 2562 โดยจำแนกตามประเภทของอุตสาหกรรม พบว่า

ภาคมหานคร ประเภทอุตสาหกรรมที่มีมากที่สุดคือ สถานประกอบการประเภท*การขายส่ง การขายปลีก การซ่อมแซมยานยนต์ จักรยานยนต์ ของใช้ส่วนบุคคลและของใช้ในครัวเรือน* มีจำนวนทั้งสิ้น 55,667 แห่ง หรือคิดเป็นร้อยละ 34.49 รองลงมาคือ ประเภท*การผลิต* มีจำนวนทั้งสิ้น 34,994 แห่ง คิดเป็นร้อยละ 21.68 ส่วนประเภทอุตสาหกรรมที่มีน้อยที่สุดคือ สถานประกอบการประเภท*ลูกจ้างในครัวเรือนส่วนบุคคล* มีจำนวนทั้งสิ้น 181 แห่ง หรือคิดเป็นร้อยละ 0.11

ส่วนการจ้างงานนั้น พบว่า ประเภทสถานประกอบการที่มีการจ้างงานมากที่สุดคือ *การผลิต* มีการจ้างงานทั้งสิ้น 1,869,171 คน หรือคิดเป็นร้อยละ 38.81 รองลงมาคือ สถานประกอบการประเภท*การขายส่ง การขายปลีก การซ่อมแซมยานยนต์ จักรยานยนต์ ของใช้ส่วนบุคคลและของใช้ในครัวเรือน* มีการจ้างงานทั้งสิ้น 1,083,863 คน หรือคิดเป็นร้อยละ 22.50 ส่วนประเภทสถานประกอบการที่มีการจ้างงานน้อยที่สุดคือ ประเภท*ลูกจ้างในครัวเรือนส่วนบุคคล* มีการจ้างงานทั้งสิ้น 307 คน หรือคิดเป็นร้อยละ 0.0076

ปริมณฑล ประเภทอุตสาหกรรมที่มีมากที่สุดคือ สถานประกอบการประเภท*การผลิต* มีจำนวนทั้งสิ้น 18,269 แห่ง หรือคิดเป็นร้อยละ 31.25 รองลงมาคือ ประเภท*การขายส่ง การขายปลีก การซ่อมแซมยานยนต์ จักรยานยนต์ ของใช้ส่วนบุคคลและของใช้ในครัวเรือน* มีจำนวนทั้งสิ้น 16,708 แห่ง หรือคิดเป็นร้อยละ 28.58 ส่วนประเภทอุตสาหกรรมที่มีน้อยที่สุดคือ สถานประกอบการประเภท*ลูกจ้างในครัวเรือนส่วนบุคคล* มีจำนวนทั้งสิ้น 60 แห่ง หรือคิดเป็นร้อยละ 0.10

ส่วนการจ้างงานนั้น พบว่า ประเภทสถานประกอบการที่มีการจ้างงานมากที่สุดคือ *การผลิต* มีการจ้างงานทั้งสิ้น 1,324,022 คน หรือคิดเป็นร้อยละ 61.01 รองลงมาคือ สถานประกอบการประเภท*การขายส่ง การขายปลีก การซ่อมแซมยานยนต์ จักรยานยนต์ ของใช้ส่วนบุคคลและของใช้ในครัวเรือน* มีการจ้างงานทั้งสิ้น 258,409 คน หรือคิดเป็นร้อยละ 11.90 ส่วนประเภทสถานประกอบการที่มีการจ้างงานน้อยที่สุดคือ ประเภท*ลูกจ้างในครัวเรือนส่วนบุคคล* มีการจ้างงานทั้งสิ้น 82 คน หรือคิดเป็นร้อยละ 0.003

กรุงเทพมหานคร ประเภทอุตสาหกรรมที่มีมากที่สุดคือ สถานประกอบการประเภท*การขายส่ง การขายปลีก การซ่อมแซมยานยนต์ จักรยานยนต์ ของใช้ส่วนบุคคลและของใช้ในครัวเรือน* มีจำนวนทั้งสิ้น 38,959 แห่ง หรือคิดเป็นร้อยละ 37.84 รองลงมาคือ ประเภท*บริการด้านอสังหาริมทรัพย์ การให้เช่าและบริการทางธุรกิจ* มีจำนวนทั้งสิ้น 18,674 แห่ง หรือคิดเป็นร้อยละ 18.14 ส่วนประเภทอุตสาหกรรมที่มีน้อยที่สุดคือ สถานประกอบการประเภท*การประมง* มีจำนวนทั้งสิ้น 28 แห่ง หรือคิดเป็นร้อยละ 0.02

ส่วนการจ้างงานนั้น พบว่า ประเภทสถานประกอบการที่มีการจ้างงานมากที่สุดคือ *การขายส่ง การขายปลีก การซ่อมแซมยานยนต์ จักรยานยนต์ ของใช้ส่วนบุคคลและของใช้ในครัวเรือน* มีการจ้างงานทั้งสิ้น 825,454 คน หรือคิดเป็นร้อยละ 31.20 รองลงมาคือ สถานประกอบการประเภท*การผลิต* มีการจ้างงานทั้งสิ้น 545,149 คน หรือคิดเป็นร้อยละ 20.61 ส่วนประเภทสถานประกอบการที่มีการจ้างงานน้อยที่สุดคือ ประเภท*การประมง* มีการจ้างงานทั้งสิ้น 214 คน หรือคิดเป็นร้อยละ 0.0088

ตารางที่ 2 แสดงจำนวนสถานประกอบกิจการและการจ้างงาน ปี พ.ศ. 2562 จำแนกตามประเภทอุตสาหกรรม

อุตสาหกรรม	ทั่วประเทศ		ภาคมหานคร		ปริมณฑล		กทม.	
	สปก. (แห่ง)	ลูกจ้าง (คน)	สปก. (แห่ง)	ลูกจ้าง (คน)	สปก. (แห่ง)	ลูกจ้าง (คน)	สปก. (แห่ง)	ลูกจ้าง (คน)
รวม	421,501	9,903,629	161,398	4,815,196	58,455	2,170,160	102,943	2,645,036
1. เกษตรกรรม การล่าสัตว์ และการป่าไม้	9,398	129,201	886	15,867	598	8,221	288	7,646
2. การประมง	13,260	95,200	815	10,080	787	9,866	28	214
3. การทำเหมืองแร่และเหมือง หิน	1,513	45,343	237	8,844	111	2,945	126	5,899
4. การผลิต	70,912	4,140,890	34,994	1,869,171	18,269	1,324,022	16,725	545,149
5. การไฟฟ้า ก๊าซและการ ประปา	3,217	92,259	661	24,566	324	11,412	337	13,154
6. การก่อสร้าง	32,891	611,115	11,457	270,915	5,032	125,932	6,425	144,983
7. การขายส่ง การขายปลีก การซ่อมแซมยานยนต์ จักรยายนต์ ของใช้ส่วนบุคคล และของใช้ใน ครัวเรือน	150,195	1,946,865	55,667	1,083,863	16,708	258,409	38,959	825,454
8. โรงแรมและภัตตาคาร	30,318	538,653	9,075	198,889	2,208	36,506	6,867	162,383
9. การขนส่ง สถานที่เก็บสินค้า และการคมนาคม	20,398	557,617	8,043	314,018	2,633	117,175	5,410	196,843
10. ตัวกลางทางการเงิน	19,110	333,193	5,100	209,633	1,323	16,062	3,777	193,571
11. บริการด้าน อสังหาริมทรัพย์ การให้ เช่าและบริการทางธุรกิจ	50,391	1,016,718	26,364	587,370	7,690	184,452	18,674	402,918
12. การศึกษา	1,412	25,655	531	12,765	143	4,279	388	8,486
13. การบริการด้านสุขภาพ และงานสังคมสงเคราะห์	3,941	153,943	1,519	95,654	417	22,133	1,102	73,521
14. การให้บริการชุมชน สังคม และบริการส่วนบุคคลอื่น ๆ	13,542	215,549	5,868	113,254	2,152	48,664	3,716	64,590
15. ลูกจ้างในครัวเรือนส่วน บุคคล	1,003	1,428	181	307	60	82	121	223

สปก. = สถานประกอบกิจการ

ที่มา : สำนักพัฒนามาตรฐานแรงงาน กรมคุ้มครองสวัสดิการและแรงงาน กระทรวงแรงงาน

ประมวลผลโดย กลุ่มงานวิจัยผังเมือง 1 กองนโยบายและแผนงาน สำนักการวางผังและพัฒนาเมือง กรุงเทพมหานคร

แผนภูมิที่ 3 แสดงการเปรียบเทียบจำนวนสถานประกอบกิจการทั่วประเทศ ปริมณฑล และ กรุงเทพมหานคร จำแนกตามประเภทอุตสาหกรรม ปี พ.ศ. 2562

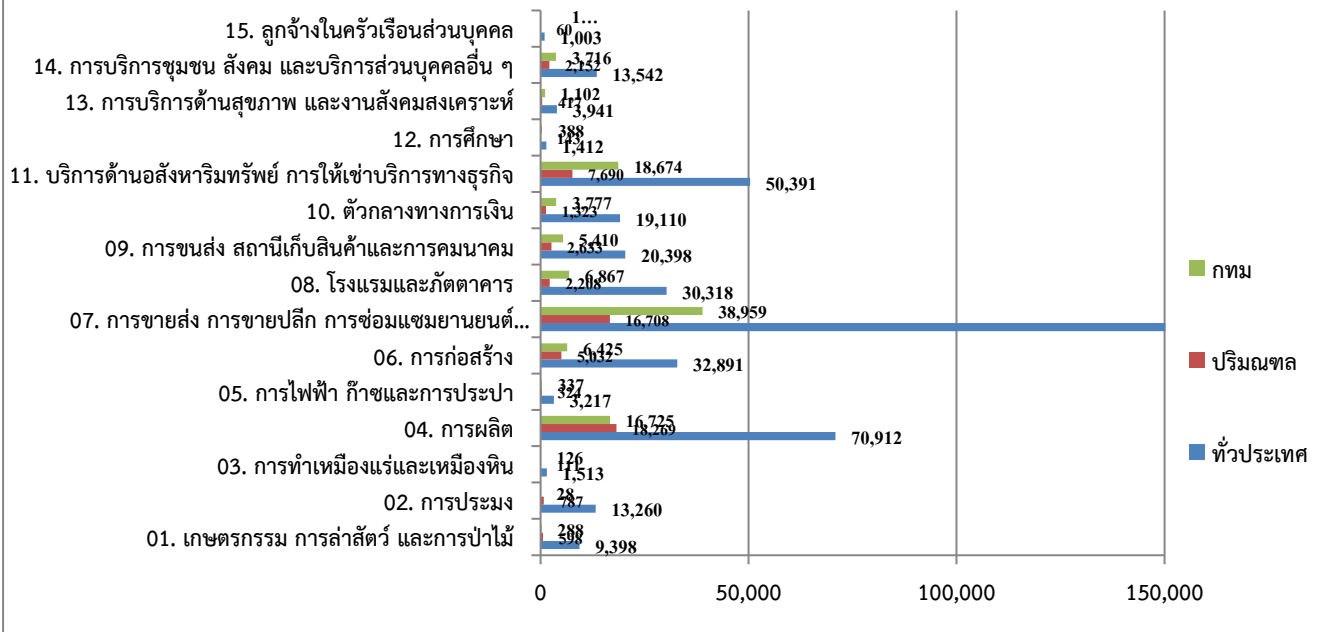

แผนภูมิที่ 4 แสดงการเปรียบเทียบจำนวนลูกจ้างในสถานประกอบกิจการ ทั่วประเทศ ปริมณฑล และ กรุงเทพมหานคร จำแนกตามประเภทอุตสาหกรรม ปี พ.ศ. 2562

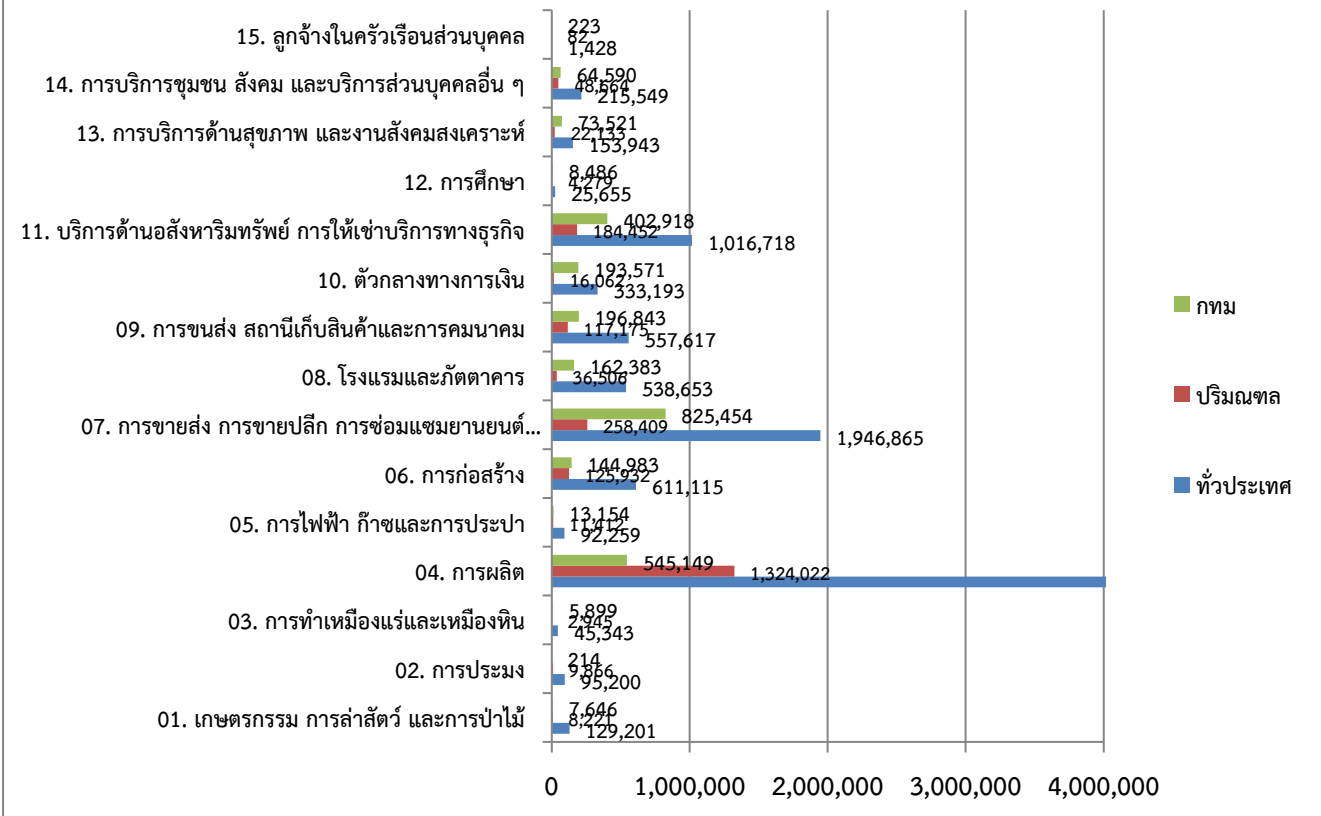

แผนภูมิที่ 5 แสดงจำนวนสถานประกอบกิจการในกรุงเทพมหานคร ปี พ.ศ. 2562 จำแนกตามประเภทอุตสาหกรรม

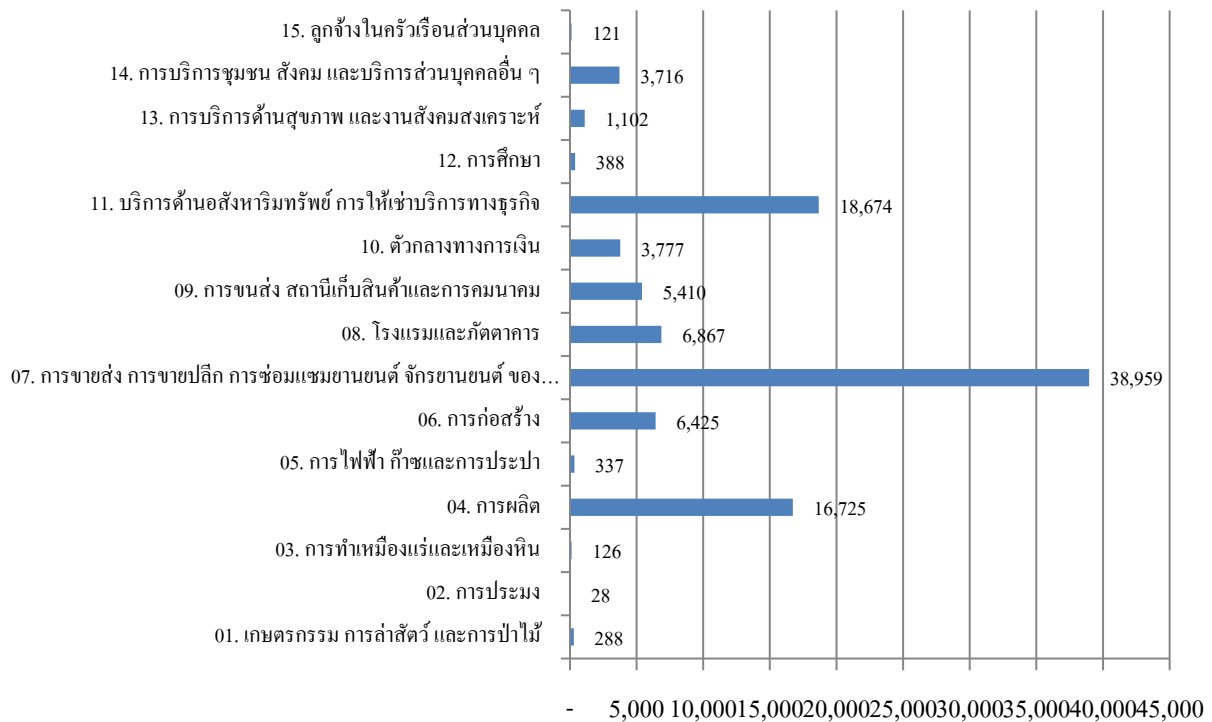

แผนภูมิที่ 6 แสดงจำนวนลูกจ้างในสถานประกอบกิจการ ในกรุงเทพมหานครปี พ.ศ. 2562 จำแนกตามประเภทอุตสาหกรรม

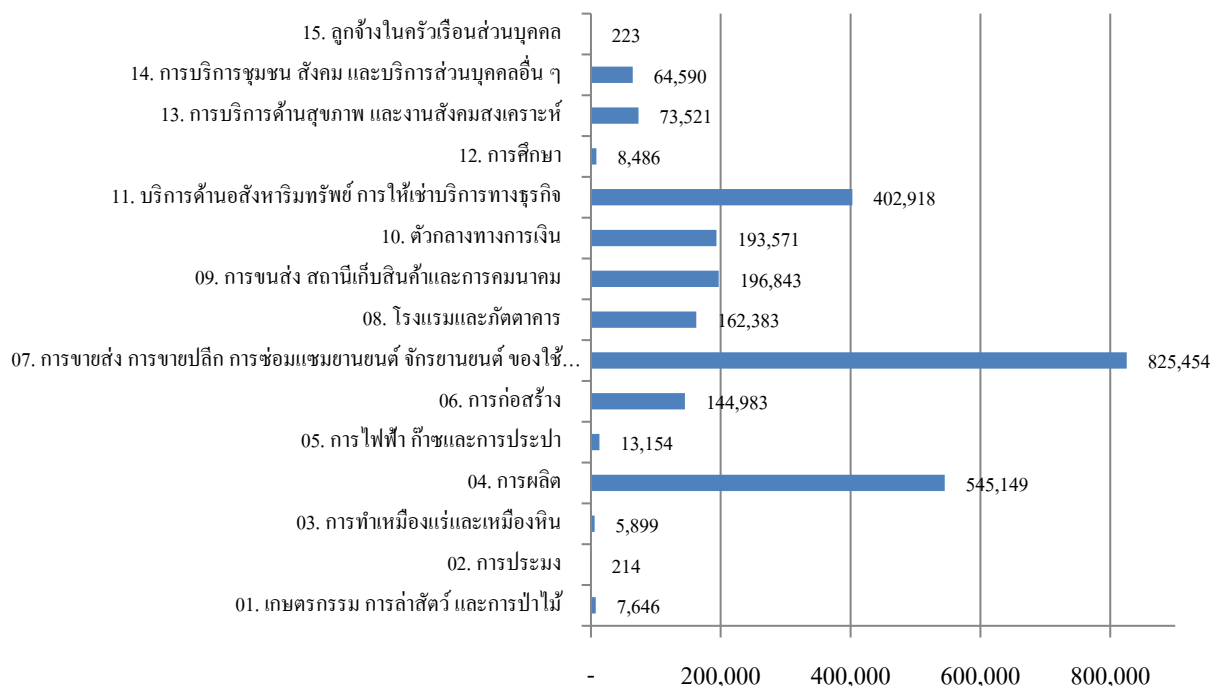

จำนวนสถานประกอบกิจการและการจ้างงาน จำแนกตามขนาดสถานประกอบกิจการ

หากพิจารณาการกระจายตัวของสถานประกอบกิจการและการจ้างงานทั่วประเทศและในภาคมหานคร ปี พ.ศ. 2562

ตามเกณฑ์การแบ่งจำนวนลูกจ้างของกระทรวงแรงงาน ซึ่งแบ่งออกเป็น 9 ขนาด พบว่า

ระดับประเทศ ขนาดสถานประกอบกิจการทั่วประเทศที่มีมากที่สุด คือ ขนาด 1-4 คน มีทั้งสิ้น 193,101 แห่ง หรือร้อยละ 45.81 รองลงมาเป็นสถานประกอบกิจการขนาด 5-9 คน มีทั้งสิ้น 109,825 แห่ง หรือร้อยละ 26.05 ส่วนขนาดสถานประกอบกิจการที่มีน้อยที่สุด คือ ขนาด $\geq 1,000$ คน มีทั้งสิ้น 831 แห่ง หรือร้อยละ 0.19

ส่วนการจ้างงานในสถานประกอบกิจการนั้น พบว่า สถานประกอบกิจการขนาด $\geq 1,000$ คน มีการจ้างงานมากที่สุด คือ 2,019,620 คน หรือร้อยละ 20.39 รองลงมาเป็นสถานประกอบกิจการขนาด 100-299 คน มีการจ้างงานทั้งสิ้น 1,880,234 คน หรือร้อยละ 18.98 ส่วนขนาดสถานประกอบกิจการที่มีการจ้างงานน้อยที่สุดคือ ขนาด 1-4 คน โดยมีการจ้างงานทั้งสิ้น 417,451 คน หรือร้อยละ 4.21

ภาคมหานคร ขนาดสถานประกอบกิจการที่มีมากที่สุดคือ ขนาด 1-4 คน มีทั้งสิ้น 65,723 แห่ง หรือร้อยละ 40.72 รองลงมาเป็นสถานประกอบกิจการขนาด 5-9 คน มีทั้งสิ้น 41,899 แห่ง หรือร้อยละ 25.96 ส่วนขนาดสถานประกอบกิจการที่มีน้อยที่สุด คือ ขนาด $\geq 1,000$ คน มีทั้งสิ้น 433 แห่ง หรือร้อยละ 0.26

ส่วนการจ้างงานในสถานประกอบกิจการนั้น พบว่า สถานประกอบกิจการขนาด $\geq 1,000$ คน มีการจ้างงานมากที่สุดคือ 1,149,984 คน หรือร้อยละ 23.88 รองลงมาเป็นสถานประกอบกิจการขนาด 100-299 คน มีการจ้างงานทั้งสิ้น 915,913 คน หรือร้อยละ 19.02 ส่วนขนาดสถานประกอบกิจการที่มีการจ้างงานน้อยที่สุดคือ ขนาด 1-4 คน โดยมีการจ้างงานทั้งสิ้น 142,879 คน หรือร้อยละ 2.96

และหากพิจารณาจำนวนของสถานประกอบกิจการและการจ้างงาน จำแนกตามขนาดสถานประกอบกิจการ รายจังหวัดที่อยู่ในภาคมหานคร จะพบว่า

- **กรุงเทพมหานคร** มีสถานประกอบกิจการขนาด 1-4 คน มากที่สุด โดยมีทั้งสิ้น 42,574 แห่ง หรือร้อยละ 41.35 รองลงมาเป็นสถานประกอบกิจการขนาด 5-9 คน มีทั้งสิ้น 28,357 แห่ง หรือร้อยละ 27.54 ส่วนขนาดสถานประกอบกิจการที่มีน้อยที่สุด คือ ขนาด $\geq 1,000$ คน มีทั้งสิ้น 189 แห่ง หรือร้อยละ 0.18

ส่วนการจ้างงานนั้น พบว่า สถานประกอบกิจการขนาด $\geq 1,000$ คน มีการจ้างงานมากที่สุดคือ 646,695 คน หรือร้อยละ 24.44 รองลงมาเป็นสถานประกอบกิจการขนาด 100-299 คน มีการจ้างงานทั้งสิ้น 446,146 คน หรือร้อยละ 16.86 ส่วนสถานประกอบกิจการที่มีการจ้างงานน้อยที่สุดคือ สถานประกอบกิจการขนาด 1-4 คน โดยมีการจ้างงานทั้งสิ้น 92,748 คน หรือร้อยละ 3.50

- **นครปฐม** มีสถานประกอบกิจการขนาด 1-4 คน มากที่สุด โดยมีทั้งสิ้น 2,887 แห่ง หรือร้อยละ 36.13 รองลงมาเป็นสถานประกอบกิจการขนาด 5-9 คน มีทั้งสิ้น 2,084 แห่ง หรือร้อยละ 26.08 ส่วนขนาดสถานประกอบกิจการที่มีน้อยที่สุดคือ ขนาด $\geq 1,000$ คน มีทั้งสิ้น 21 แห่ง หรือร้อยละ 0.26

ส่วนการจ้างงานนั้น พบว่า สถานประกอบกิจการขนาด 100-299 คน มีการจ้างงานมากที่สุดคือ 56,171 คน หรือร้อยละ 23.95 รองลงมาเป็นสถานประกอบกิจการขนาด 20-49 คน มีการจ้างงานทั้งสิ้น 33,631 คน หรือร้อยละ 14.34 ส่วนสถานประกอบกิจการที่มีการจ้างงานน้อยที่สุดคือ สถานประกอบกิจการขนาด 1-4 คน โดยมีการจ้างงานทั้งสิ้น 6,702 คน หรือร้อยละ 2.85

- **นนทบุรี** มีสถานประกอบกิจการขนาด 1-4 คน มากที่สุด โดยมีทั้งสิ้น 6,847 แห่ง หรือร้อยละ 47.36 รองลงมาเป็นสถานประกอบกิจการขนาด 5-9 คน มีทั้งสิ้น 3,815 แห่ง หรือร้อยละ 26.39 ส่วนขนาดสถานประกอบกิจการที่มีน้อยที่สุดคือ ขนาด $\geq 1,000$ คน มีทั้งสิ้น 26 แห่ง หรือร้อยละ 0.17

ส่วนการจ้างงานนั้น พบว่า สถานประกอบการกิจการขนาด $\geq 1,000$ คน มีการจ้างงานมากที่สุด คือ 55,684 คน หรือร้อยละ 19.29 รองลงมาเป็นสถานประกอบการกิจการขนาด 100-299 คน มีการจ้างงานทั้งสิ้น 52,164 คน หรือร้อยละ 18.07 ส่วนสถานประกอบการที่มีการจ้างงานน้อยที่สุดคือ สถานประกอบการกิจการขนาด 1-4 คน โดยมีการจ้างงานทั้งสิ้น 14,090 คน หรือร้อยละ 4.88

- **ปทุมธานี** มีสถานประกอบการกิจการขนาด 1-4 คน มากที่สุด โดยมีทั้งสิ้น 4,014 แห่ง หรือร้อยละ 35.49 รองลงมาเป็นสถานประกอบการกิจการขนาด 5-9 คน มีทั้งสิ้น 2,913 แห่ง หรือร้อยละ 25.76 ส่วนขนาดสถานประกอบการที่มีน้อยที่สุดคือ ขนาด $\geq 1,000$ คน มีทั้งสิ้น 52 แห่ง หรือร้อยละ 0.45

ส่วนการจ้างงานนั้น พบว่า สถานประกอบการกิจการขนาด $\geq 1,000$ คน มีการจ้างงานมากที่สุด คือ 111,988 คน หรือร้อยละ 26.72 รองลงมาเป็นสถานประกอบการกิจการขนาด 100-299 คน มีการจ้างงานทั้งสิ้น 87,333 คน หรือร้อยละ 20.83 ส่วนสถานประกอบการที่มีการจ้างงานน้อยที่สุดคือ สถานประกอบการกิจการขนาด 1-4 คน โดยมีการจ้างงานทั้งสิ้น 9,566 คน หรือร้อยละ 2.28

- **สมุทรปราการ** มีสถานประกอบการกิจการขนาด 1-4 คน มากที่สุด โดยมีทั้งสิ้น 4,070 แห่ง หรือร้อยละ 28.59 รองลงมาเป็นสถานประกอบการกิจการขนาด 5-9 คน มีทั้งสิ้น 3,240 แห่ง หรือร้อยละ 22.76 ส่วนขนาดสถานประกอบการที่มีน้อยที่สุดคือ ขนาด $\geq 1,000$ คน มีทั้งสิ้น 83 แห่ง หรือร้อยละ 0.58

ส่วนการจ้างงานนั้น พบว่า สถานประกอบการกิจการขนาด 100-299 คน มีการจ้างงานมากที่สุด คือ 188,545 คน หรือร้อยละ 23.94 รองลงมาเป็นสถานประกอบการกิจการขนาด $\geq 1,000$ คน มีการจ้างงานทั้งสิ้น 170,914 คน หรือร้อยละ 21.70 ส่วนสถานประกอบการที่มีการจ้างงานน้อยที่สุดคือ สถานประกอบการกิจการขนาด 1-4 คน โดยมีการจ้างงานทั้งสิ้น 8,861 คน หรือร้อยละ 1.12

- **สมุทรสาคร** มีสถานประกอบการกิจการขนาด 1-4 คน มากที่สุด โดยมีทั้งสิ้น 5,331 แห่ง หรือร้อยละ 50.92 รองลงมาเป็นสถานประกอบการกิจการขนาด 5-9 คน มีทั้งสิ้น 1,490 แห่ง หรือร้อยละ 14.23 ส่วนขนาดสถานประกอบการที่มีน้อยที่สุด คือ ขนาด $\geq 1,000$ คน มีทั้งสิ้น 62 แห่ง หรือร้อยละ 0.59

ส่วนการจ้างงานนั้น พบว่า สถานประกอบการกิจการขนาด $\geq 1,000$ คน มีการจ้างงานมากที่สุด คือ 131,088 คน หรือร้อยละ 29.76 รองลงมาเป็นสถานประกอบการกิจการขนาด 100-299 คน มีการจ้างงานทั้งสิ้น 85,554 คน หรือร้อยละ 19.42 ส่วนสถานประกอบการที่มีการจ้างงานน้อยที่สุด คือ สถานประกอบการกิจการขนาด 5-9 คน โดยมีการจ้างงานทั้งสิ้น 10,823 คน หรือร้อยละ 2.45

ตารางที่ 3 แสดงจำนวนของสถานประกอบการ ปี พ.ศ. 2562 จำแนกตามขนาด (แห่ง)

ขนาดสถานประกอบการ	ทั่วประเทศ		ภาคมหานคร		กทม.		นครปฐม		นนทบุรี		ปทุมธานี		สมุทรปราการ		สมุทรสาคร	
	สปก.	ร้อยละ	สปก.	ร้อยละ	สปก.	ร้อยละ	สปก.	ร้อยละ	สปก.	ร้อยละ	สปก.	ร้อยละ	สปก.	ร้อยละ	สปก.	ร้อยละ
รวม	421,501	100	161,398	100	102,943	100	7,989	100	14,455	100	11,308	100	14,235	100	10,468	100
1 - 4 คน	193,101	45.81	65,723	40.72	42,574	41.35	2,887	36.13	6,847	47.36	4,014	35.49	4,070	28.59	5,331	50.92
5 - 9 คน	109,825	26.05	41,899	25.96	28,357	27.54	2,084	26.08	3,815	26.39	2,913	25.76	3,240	22.76	1,490	14.23
10 - 19 คน	46,344	10.99	19,621	12.15	12,753	12.38	1,116	13.96	1,655	11.44	1,422	12.57	1,795	12.60	880	8.40
20 - 49 คน	42,926	10.18	19,839	12.29	11,925	11.58	1,053	13.18	1,295	8.95	1,701	15.04	2,447	17.19	1,418	13.54
50 - 99 คน	13,328	3.16	6,459	4.00	3,541	3.43	388	4.85	389	2.69	512	4.52	1,051	7.38	578	5.52
100 - 299 คน	11,276	2.67	5,468	3.38	2,679	2.60	333	4.16	326	2.25	520	4.59	1,102	7.74	508	4.85
300 - 499 คน	2,388	0.56	1,207	0.74	549	0.53	75	0.93	64	0.44	119	1.05	281	1.97	119	1.13
500 - 999 คน	1,482	0.35	749	0.46	376	0.36	32	0.40	38	0.26	55	0.48	166	1.16	82	0.78
>= 1,000 คน	831	0.19	433	0.26	189	0.18	21	0.26	26	0.17	52	0.45	82	0.57	62	0.59

สปก. = สถานประกอบการ

ที่มา : สำนักพัฒนามาตรฐานแรงงาน กรมสวัสดิการและคุ้มครองแรงงาน กระทรวงแรงงาน

ตารางที่ 4 แสดงจำนวนของการจ้างงาน ปี พ.ศ. 2562 จำแนกตามขนาด (คน)

ประมวลผลโดย กลุ่มงานวิจัยผังเมือง 1 กองนโยบายและแผนงาน สำนักการวางผังและพัฒนาเมือง กรุงเทพมหานคร

ขนาดสถานประกอบการ	ทั่วประเทศ		ภาคมหานคร		กทม.		นครปฐม		นนทบุรี		ปทุมธานี		สมุทรปราการ		สมุทรสาคร	
	ลูกจ้าง	ร้อยละ	ลูกจ้าง	ร้อยละ	ลูกจ้าง	ร้อยละ	ลูกจ้าง	ร้อยละ	ลูกจ้าง	ร้อยละ	ลูกจ้าง	ร้อยละ	ลูกจ้าง	ร้อยละ	ลูกจ้าง	ร้อยละ
รวม	9,903,629	100	4,815,196	100	2,645,036	100	234,475	100	288,627	100	419,073	100	787,560	100	440,425	100
1 - 4 คน	417,451	4.21	142,879	2.96	92,748	3.50	6,702	2.85	14,090	4.88	9,566	2.28	8,861	1.12	10,912	2.47
5 - 9 คน	753,984	7.61	290,394	6.03	196,310	7.42	14,359	6.12	26,475	9.18	19,798	4.72	22,629	2.87	10,823	2.46
10 - 19 คน	629,962	6.36	268,023	5.56	174,879	6.61	14,959	6.37	21,830	7.57	19,227	4.58	24,892	3.16	12,239	2.78
20 - 49 คน	1,345,011	13.58	626,897	13.01	374,728	14.16	33,631	14.34	40,270	13.95	53,234	12.70	78,760	10.00	46,274	10.51
50 - 99 คน	944,288	9.53	455,503	9.45	248,969	9.41	27,581	11.76	27,376	9.48	35,543	8.48	74,674	9.48	41,360	9.39
แ 100 - 299 คน	1,880,234	18.98	915,913	19.02	446,146	16.86	56,171	23.95	52,164	18.07	87,333	20.83	188,545	23.94	85,554	19.43
300 - 499 คน	907,515	9.16	457,147	9.49	206,488	7.80	28,134	11.99	24,714	8.57	44,683	10.66	107,879	13.70	45,249	10.28
500 - 999 คน	1,005,564	10.15	508,456	10.55	258,073	9.75	19,326	8.24	26,024	9.01	37,701	8.99	110,406	14.02	56,926	12.92
>= 1,000 คน	2,019,620	20.39	1,149,984	23.88	646,695	24.44	33,615	14.33	55,684	19.29	111,988	26.72	170,914	21.71	131,088	29.76

การกระจายตัวของสถานประกอบกิจการและการจ้างงานในกรุงเทพมหานคร ปี พ.ศ. 2562
จำนวนสถานประกอบกิจการและการจ้างงานในกรุงเทพมหานคร พิจารณาเป็นรายกลุ่มเขต

1. เขตอนุรักษศิลปวัฒนธรรมและส่งเสริมการท่องเที่ยว ประกอบด้วยเขตการปกครอง 9 เขต ได้แก่ เขตพระนคร เขตป้อมปราบศัตรูพ่าย เขตสัมพันธวงศ์ เขตดุสิต เขตธนบุรี เขตคลองสาน เขตบางกอกน้อย เขตบางกอกใหญ่ และเขตบางพลัด มีจำนวนสถานประกอบกิจการรวมทั้งสิ้น 14,794 แห่ง คิดเป็นร้อยละ 14.37 และมีการจ้างงานทั้งสิ้น 190,214 คน คิดเป็นร้อยละ 7.19

2. เขตศูนย์กลางธุรกิจและพาณิชยกรรม ประกอบด้วยเขตการปกครอง 13 เขต ได้แก่ เขตบางซื่อ เขตจตุจักร เขตพญาไท เขตดินแดง เขตห้วยขวาง เขตราชเทวี เขตปทุมวัน เขตบางรัก เขตสาทร เขตบางคอแหลม เขตยานนาวา เขตคลองเตย และเขตวัฒนา เป็นกลุ่มเขตที่มีสถานประกอบกิจการและการจ้างงานมากที่สุด คือ มีสถานประกอบกิจการรวมทั้งสิ้น 34,367 แห่ง คิดเป็นร้อยละ 33.38 และมีการจ้างงานทั้งสิ้น 1,297,131 คน คิดเป็นร้อยละ 49.04

3. เขตที่อยู่อาศัย ประกอบด้วยเขตการปกครอง 14 เขต ได้แก่ เขตหลักสี่ เขตดอนเมือง เขตสายไหม เขตบางเขน เขตลาดพร้าว เขตวังทองหลาง เขตบางกะปิ เขตบึงกุ่ม เขตคันนายาว เขตสะพานสูง เขตสวนหลวง เขตประเวศ เขตพระโขนง และเขตบางนา มีจำนวนสถานประกอบกิจการรวมทั้งสิ้น 26,014 แห่ง คิดเป็นร้อยละ 25.27 และมีการจ้างงานทั้งสิ้น 602,464 คน คิดเป็นร้อยละ 22.77

4. เขตที่อยู่อาศัยชานเมืองและเกษตรกรรมฝั่งตะวันออก ประกอบด้วยเขตการปกครอง 4 เขต ได้แก่ เขตคลองสามวา เขตมีนบุรี เขตหนองจอก และเขตลาดกระบัง เป็นกลุ่มเขตที่มีสถานประกอบกิจการและการจ้างงานน้อยที่สุด คือ มีสถานประกอบกิจการรวมทั้งสิ้น 6,644 คน คิดเป็นร้อยละ 6.45 และมีการจ้างงานทั้งสิ้น 194,030 คน คิดเป็นร้อยละ 7.33

5. เขตที่อยู่อาศัยชานเมืองและเกษตรกรรมฝั่งตะวันตกตอนบน ประกอบด้วยเขตการปกครอง 5 เขต ได้แก่ เขตตลิ่งชัน เขตทวีวัฒนา เขตภาษีเจริญ เขตบางแค และเขตหนองแขม มีจำนวนสถานประกอบกิจการรวมทั้งสิ้น 8,444 แห่ง คิดเป็นร้อยละ 8.2 และมีการจ้างงานทั้งสิ้น 134,165 คน คิดเป็นร้อยละ 5.07

6. เขตที่อยู่อาศัยชานเมืองและเกษตรกรรมฝั่งตะวันตกตอนล่าง ประกอบด้วยเขตการปกครอง 5 เขต ได้แก่ เขตราชบุรีบูรณะ เขตทุ่งครุ เขตจอมทอง เขตบางขุนเทียน และเขตบางบอน มีจำนวนสถานประกอบกิจการรวมทั้งสิ้น 12,660 แห่ง คิดเป็นร้อยละ 12.29 และมีการจ้างงานทั้งสิ้น 227,032 คน คิดเป็นร้อยละ 8.58

ตารางที่ 5 แสดงจำนวนสถานประกอบกิจการและการจ้างงาน ปี พ.ศ. 2562 จำแนกกลุ่มเขตในกรุงเทพมหานคร

กลุ่มเขต	สถานประกอบกิจการ		การจ้างงาน	
	จำนวน (แห่ง)	ร้อยละ	จำนวน (คน)	ร้อยละ
กรุงเทพมหานคร	102,943	100.0	2,645,036	100.0
เขตอนุรักษศิลปวัฒนธรรมและส่งเสริมการท่องเที่ยว	14,794	14.37	190,214	7.19
เขตศูนย์กลางธุรกิจและพาณิชยกรรม	34,367	33.38	1,297,131	49.04
เขตที่อยู่อาศัย	26,014	25.27	602,464	22.77
เขตที่อยู่อาศัยชานเมืองและเกษตรกรรมฝั่งตะวันออก	6,644	6.45	194,030	7.33
เขตที่อยู่อาศัยชานเมืองและเกษตรกรรมฝั่งตะวันตกตอนบน	8,444	8.20	134,165	5.07
เขตที่อยู่อาศัยชานเมืองและเกษตรกรรมฝั่งตะวันตกตอนล่าง	12,660	12.29	227,032	8.58

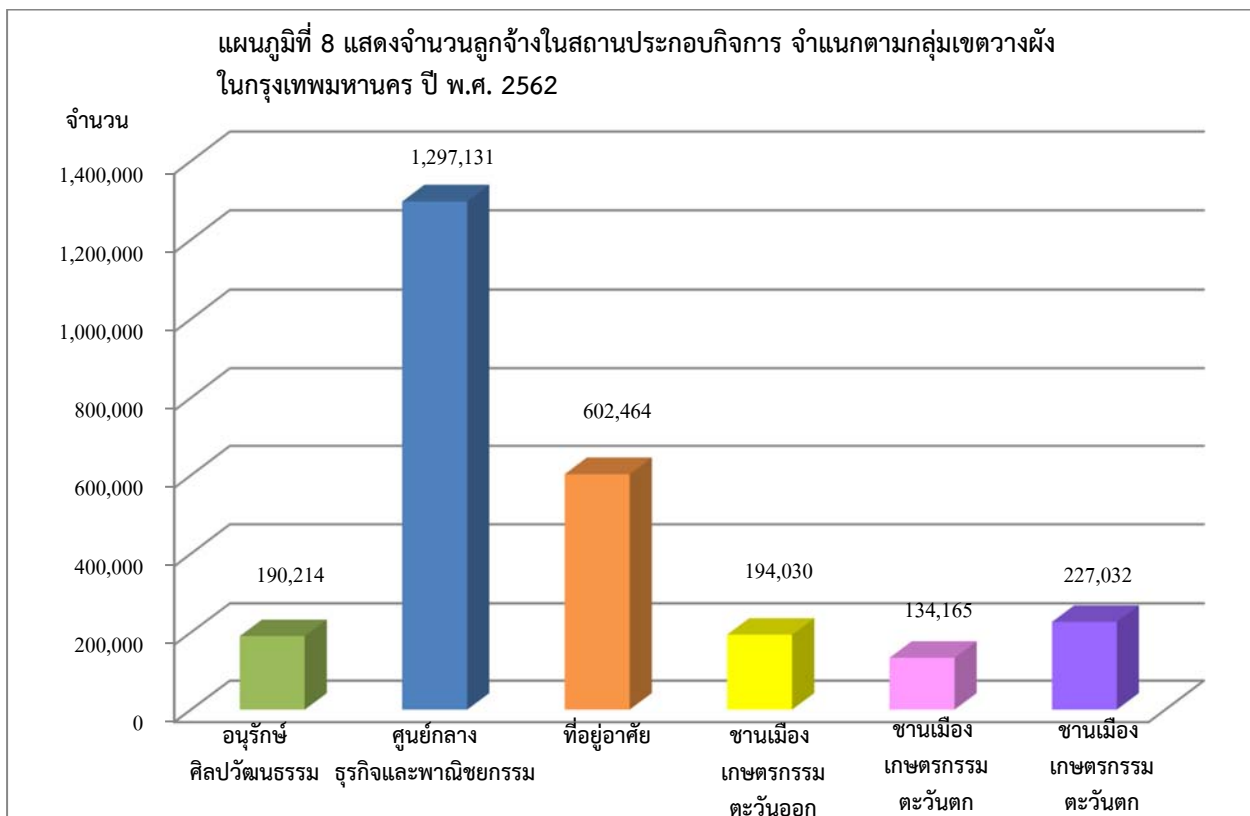
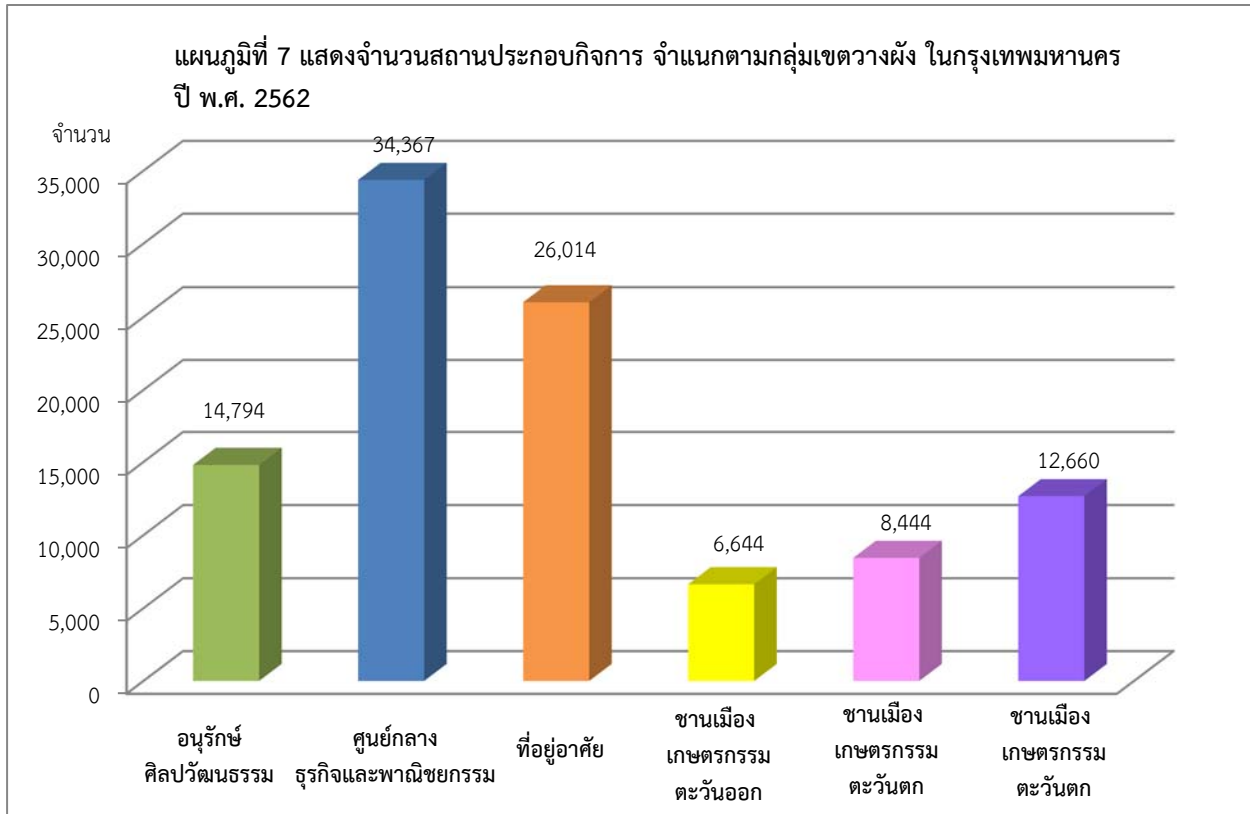

จำนวนสถานประกอบกิจการและการจ้างงานในกรุงเทพมหานคร ปี พ.ศ. 2562 พิจารณาเป็นรายเขต

กรุงเทพมหานครมีสถานประกอบกิจการทั้งสิ้น 102,943 แห่ง และมีการจ้างงานทั้งสิ้น 2,645,036 คน กระจายอยู่ในพื้นที่ทั้ง 50 เขต โดยเขตที่มีสถานประกอบกิจการมากที่สุดคือ เขตบางรัก จำนวน 4,530 แห่ง คิดเป็นร้อยละ 4.40 รองลงมาคือ เขตบางกะปิ จำนวน 4,160 แห่ง คิดเป็นร้อยละ 4.04 ส่วนเขตที่มีสถานประกอบกิจการน้อยที่สุดคือ เขตหนองจอก จำนวน 854 แห่ง คิดเป็นร้อยละ 0.82 ของจำนวนสถานประกอบกิจการทั้งหมดใน กรุงเทพมหานคร

ส่วนการจ้างงานนั้น พบว่าเขตที่มีการจ้างงานมากที่สุดคือ เขตบางรัก จำนวน 343,153 คน คิดเป็นร้อยละ 12.97 รองลงมาคือ เขตห้วยขวาง จำนวน 123,561 คน คิดเป็นร้อยละ 4.67 ส่วนเขตที่มีการจ้างงานน้อยที่สุดคือ เขตบางกอกใหญ่ จำนวน 9,327 คิดเป็นร้อยละ 0.35

ตารางที่ 6 แสดงจำนวนสถานประกอบกิจการและการจ้างงาน ในกรุงเทพมหานคร ปี พ.ศ. 2562 รายเขต

ลำดับ	เขต (จำแนกตามการตั้งถิ่นฐานของชุมชน)	สถานประกอบกิจการ		การจ้างงาน	
		จำนวน(แห่ง)	ร้อยละ	จำนวน (คน)	ร้อยละ
	กรุงเทพมหานคร	102,943	100.00	2,645,036	100.00
	เขตอนุรักษ์ศิลปวัฒนธรรมและส่งเสริมการท่องเที่ยว	14,794	14.37	190,214	7.19
1	พระนคร	1,980	1.92	24,848	0.93
2	ป้อมปราบศัตรูพ่าย	1,807	1.75	25,007	0.94
3	สัมพันธวงศ์	1,668	1.62	15,251	0.57
4	ดุสิต	1,050	1.01	24,074	0.91
5	ธนบุรี	1,630	1.58	19,732	0.74
6	คลองสาน	1,640	1.59	23,824	0.90
7	บางกอกน้อย	2,114	2.05	24,765	0.93
8	บางกอกใหญ่	1,023	0.99	9,327	0.35
9	บางพลัด	1,882	1.82	23,386	0.88
	เขตศูนย์กลางธุรกิจและพาณิชยกรรม	34,367	33.38	1,297,131	49.04
1	บางซื่อ	1,452	1.41	29,625	1.12
2	จตุจักร	2,789	2.70	100,798	3.81
3	พญาไท	2,140	2.07	62,608	2.36
4	ดินแดง	2,200	2.13	43,370	1.63
5	ห้วยขวาง	4,017	3.90	123,561	4.67
6	ราชเทวี	2,347	2.27	58,245	2.20
7	ปทุมวัน	3,433	3.33	120,934	4.57
8	บางรัก	4,530	4.40	343,153	12.97
9	สาทร	2,292	2.22	86,018	3.25
10	บางคอแหลม	1,397	1.35	33,615	1.27
11	ยานนาวา	2,431	2.36	88,625	3.35
12	คลองเตย	2,485	2.41	105,056	4.12
13	วัฒนา	2,854	2.77	101,523	3.83

ลำดับ	เขต (จำแนกตามการตั้งถิ่นฐานของชุมชน)	สถานประกอบกิจการ		การจ้างงาน	
		จำนวน (แห่ง)	ร้อยละ	จำนวน (คน)	ร้อยละ
	เขตที่อยู่อาศัย	26,014	25.27	602,464	22.77
1	หลักสี่	1,398	1.35	43,574	1.64
2	ดอนเมือง	965	0.93	32,217	1.21
3	สายไหม	1,210	1.17	16,328	0.61
4	บางเขน	1,786	1.73	33,699	1.27
5	ลาดพร้าว	2,006	1.94	33,131	1.25
6	วังทองหลาง	2,672	2.59	51,185	1.93
7	บางกะปิ	4,160	4.04	82,819	3.13
8	บึงกุ่ม	2,319	2.25	39,744	1.50
9	คันนายาว	1,936	1.88	36,809	1.39
10	สะพานสูง	1,660	1.61	25,281	0.95
11	สวนหลวง	1,387	1.34	41,210	1.55
12	ประเวศ	1,731	1.68	62,721	2.37
13	พระโขนง	1,039	1.00	35,519	1.34
14	บางนา	1,745	1.69	68,227	2.57
	เขตที่อยู่อาศัยชานเมืองและเกษตรกรรมฝั่งตะวันออก	6,644	6.45	194,030	7.33
1	คลองสามวา	1,505	1.46	18,432	0.69
2	มีนบุรี	1,838	1.78	44,372	1.67
3	หนองจอก	854	0.82	18,887	0.71
4	ลาดกระบัง	2,447	2.37	112,339	4.24
	เขตที่อยู่อาศัยชานเมืองและเกษตรกรรมฝั่งตะวันตกตอนบน	8,444	8.20	134,165	5.07
1	ตลิ่งชัน	1,548	1.50	19,655	0.74
2	ทวีวัฒนา	859	0.83	12,363	0.46
3	ภาษีเจริญ	1,543	1.49	23,352	0.88
4	บางแค	2,830	2.74	46,038	1.74
5	หนองแขม	1,664	1.61	32,757	1.23
	เขตที่อยู่อาศัยชานเมืองและเกษตรกรรมฝั่งตะวันตกตอนล่าง	12,660	12.29	277,032	10.47
1	ราษฎร์บูรณะ	2,065	2.00	37,651	1.42
2	ทุ่งครุ	1,517	1.47	18,801	0.71
3	จอมทอง	1,970	1.91	27,963	1.05
4	บางขุนเทียน	4,119	4.00	97,508	3.68
5	บางบอน	2,989	2.90	45,109	1.70

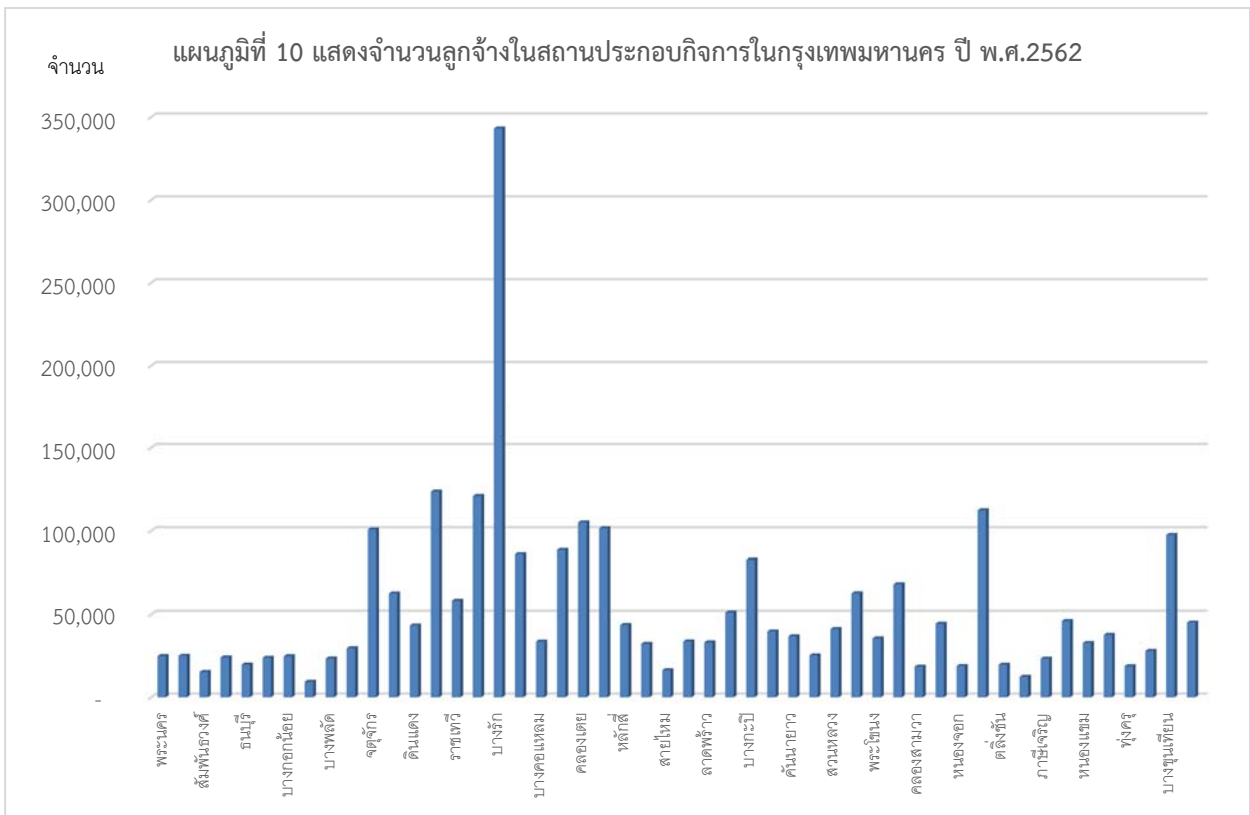
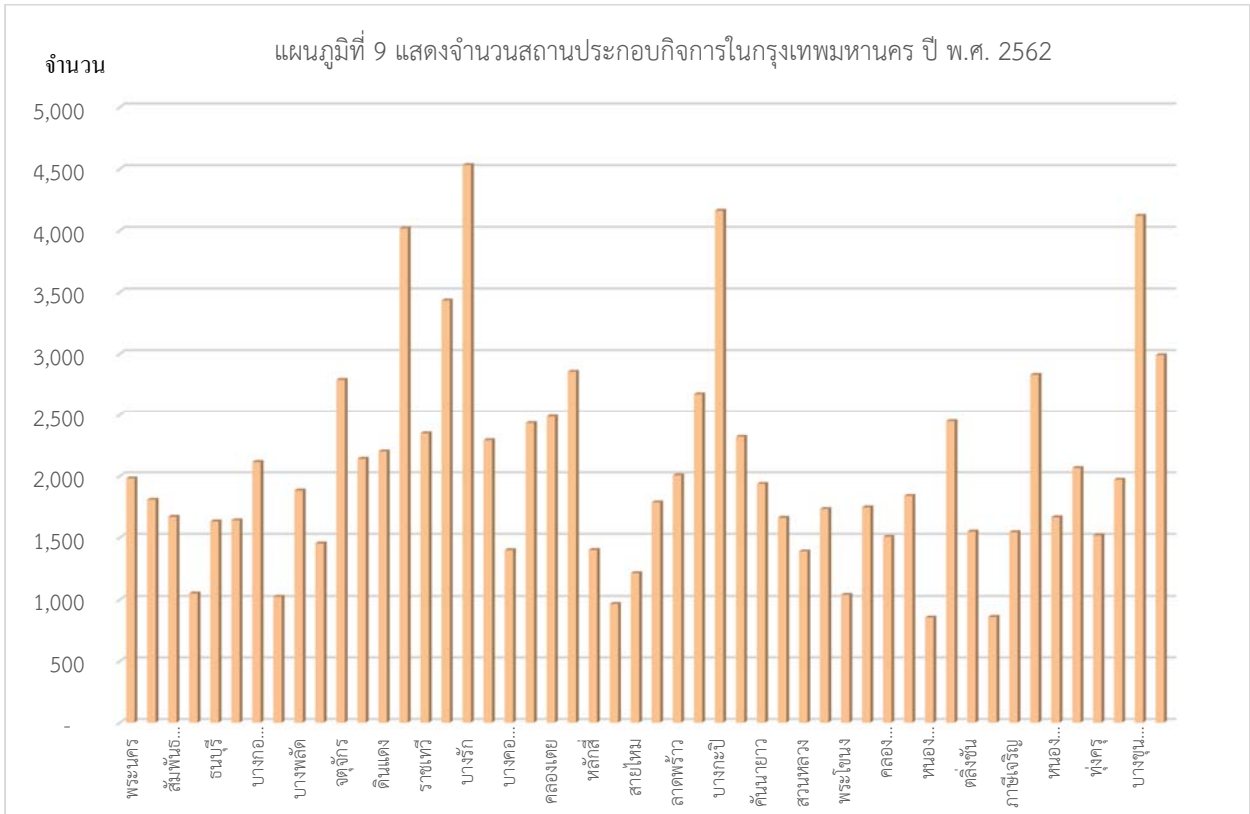

จำนวนสถานประกอบการและการจ้างงาน ในกรุงเทพมหานคร จำแนกตามขนาดสถานประกอบการ

หากพิจารณาจำนวนสถานประกอบการและการจ้างงานในกรุงเทพมหานคร โดยจำแนกตามขนาดของสถานประกอบการ จะพบว่า ในกรุงเทพมหานครมีสถานประกอบการขนาด 1-4 คน มากที่สุด คือมีจำนวนทั้งสิ้น 42,574 แห่ง หรือคิดเป็นร้อยละ 41.35 โดยตั้งอยู่ในพื้นที่เขตบางกะปิมากที่สุด จำนวน 2,097 แห่ง รองลงมาเป็นสถานประกอบการขนาด 5-9 คน มีจำนวนทั้งสิ้น 28,357 แห่ง หรือคิดเป็นร้อยละ 27.54 โดยตั้งอยู่ในพื้นที่เขตห้วยขวางมากที่สุด จำนวน 1,411 แห่ง ส่วนขนาดสถานประกอบการที่มีน้อยที่สุดในกรุงเทพมหานคร คือ สถานประกอบการขนาด $\geq 1,000$ คน มีจำนวน 189 แห่ง หรือคิดเป็นร้อยละ 0.18 โดยตั้งอยู่ในพื้นที่เขตลาดกระบัง มากที่สุด จำนวน 14 แห่ง

ส่วนการจ้างงานนั้น ในกรุงเทพมหานครมีการจ้างงานในสถานประกอบการขนาด $\geq 1,000$ คน มากที่สุด คือมีการจ้างงานทั้งสิ้น 646,695 คน หรือคิดเป็นร้อยละ 16.97 โดยอยู่ในพื้นที่เขตบางรักมากที่สุด จำนวน 239,999 คน รองลงมาคือการจ้างงานในสถานประกอบการขนาด 100-299 คน มีการจ้างงานทั้งสิ้น 446,146 คน หรือคิดเป็นร้อยละ 16.86 โดยอยู่ในพื้นที่เขตปทุมวันมากที่สุด จำนวน 28,238 คน ส่วนขนาดสถานประกอบการที่มีการจ้างงานน้อยที่สุด คือ สถานประกอบการขนาด 1-4 คน มีจำนวน 92,748 แห่ง หรือคิดเป็นร้อยละ 3.50 โดยอยู่ในพื้นที่เขตบางรักมากที่สุด จำนวน 4,441 คน

ตารางที่ 7 แสดงจำนวนสถานประกอบการและการจ้างงาน ในกรุงเทพมหานคร ปี พ.ศ. 2562 จำแนกตามขนาดสถานประกอบการ

ขนาดสถานประกอบการ	สถานประกอบการ		การจ้างงาน	
	จำนวน (แห่ง)	ร้อยละ	จำนวน (คน)	ร้อยละ
รวม	102,943	100.00	2,645,036	100.00
1 - 4 คน	42,574	41.35	92,748	3.50
5 - 9 คน	28,357	27.54	196,310	7.42
10 - 19 คน	12,753	12.38	174,879	6.61
20 - 49 คน	11,925	11.58	374,728	14.16
50 - 99 คน	3,541	3.44	248,969	9.42
100 - 299 คน	2,679	2.61	446,146	16.87
300 - 499 คน	549	0.54	206,488	7.81
500 - 999 คน	376	0.37	258,073	9.76
$\geq 1,000$ คน	189	0.19	646,695	24.45

ตารางที่ 8 แสดงจำนวนสถานประกอบกิจการและการจ้างงาน ในกรุงเทพมหานคร ปี พ.ศ. 2562 จำแนกตามรายเขตและขนาดสถานประกอบกิจการ

เขต	รวม		ขนาดของสถานประกอบกิจการ																	
	สปก.	ลูกจ้าง	1 - 4 คน		5 - 9 คน		10 - 19 คน		20 - 49 คน		50 - 99 คน		100 - 299 คน		300 - 499 คน		500 - 999 คน		≥ 1,000 คน	
			สปก.	ลูกจ้าง	สปก.	ลูกจ้าง	สปก.	ลูกจ้าง	สปก.	ลูกจ้าง	สปก.	ลูกจ้าง	สปก.	ลูกจ้าง	สปก.	ลูกจ้าง	สปก.	ลูกจ้าง	สปก.	ลูกจ้าง
กรุงเทพมหานคร	102,943	2,645,036	42,574	92,748	28,357	196,310	12,753	174,879	11,925	374,728	3,541	248,969	2,679	446,146	549	206,488	376	258,073	189	646,695
พระนคร	1,980	24,848	1,040	2,282	520	3,497	205	2,790	146	4,562	45	3,109	19	3,069	1	479	2	1,625	2	3,435
ป้อมปราบศัตรูพ่าย	1,807	25,007	854	1,983	518	3,522	222	2,969	149	2,413	32	2,332	25	4,138	3	1,262	2	1,328	2	3,207
สัมพันธวงศ์	1,668	15,251	766	1,855	545	3,623	195	2,541	130	4,096	-	-	-	-	-	-	-	-	-	-
ดุสิต	1,050	24,074	494	1,027	251	1,727	130	1,808	108	3,243	30	2,140	25	4,336	6	2,166	4	3,115	2	4,512
ธนบุรี	1,630	19,732	755	1,658	449	3,113	212	2,869	160	4,766	33	2,345	16	2,571	3	1,262	2	1,148	-	-
คลองสาน	1,640	23,824	667	1,512	455	3,159	254	3,485	213	6,540	23	1,669	19	2,914	5	2,036	4	2,509	-	-
บางกอกน้อย	2,114	24,765	1,098	2,288	534	3,672	223	3,037	197	2,744	36	2,470	19	2,790	5	1,641	1	644	1	2,080
บางกอกใหญ่	1,023	9,327	528	1,183	301	2,046	111	1,490	67	2,133	9	685	4	719	3	1,071	-	-	-	-
บางพลัด	1,882	23,386	987	2,041	495	3,369	191	2,637	144	4,489	34	2,419	26	4,319	3	948	1	768	1	2,396
บางซื่อ	1,452	29,625	597	1,326	410	2,757	195	2,699	153	4,877	43	2,938	40	6,239	9	3,316	4	2,393	2	3,080
จตุจักร	2,789	100,798	797	1,915	829	5,723	441	5,994	412	12,623	141	9,722	112	18,866	24	8,670	26	18,455	7	18,830
พญาไท	2,140	62,608	914	2,127	593	4,124	252	3,372	227	6,969	66	4,819	57	9,673	12	4,376	8	5,088	11	22,060
ดินแดง	2,200	43,370	817	1,933	713	4,966	288	3,912	265	8,619	58	4,099	39	6,178	8	3,203	10	6,790	2	3,670
ห้วยขวาง	4,017	123,561	1,541	3,661	1,411	10,016	260	3,809	446	14,601	162	11,695	147	24,733	20	7,485	19	12,983	11	34,578
ราชเทวี	2,347	58,245	912	2,138	660	4,512	326	4,433	261	8,044	80	5,639	75	13,184	20	7,545	6	4,024	7	8,546
ปทุมวัน	3,433	120,934	1,128	2,805	987	6,775	420	5,738	491	15,536	156	10,733	170	28,238	45	17,025	26	17,481	10	16,603
บางรัก	4,530	343,153	1,767	4,441	1,400	9,662	494	6,834	473	14,892	181	12,297	139	22,540	49	22,592	19	13,151	8	239,999
สาทร	2,292	86,018	733	1,718	593	4,059	323	4,459	311	9,657	146	10,101	138	23,566	27	10,014	12	9,245	9	13,199
บางคอแหลม	1,397	33,615	448	1,069	458	3,210	201	2,744	183	5,836	54	3,743	39	6,429	7	2,704	5	2,706	2	5,174
ยานนาวา	2,431	88,625	685	1,673	673	4,688	403	5,520	419	12,941	124	8,651	100	17,575	12	4,621	6	4,231	9	28,725
คลองเตย	2,485	105,056	768	1,612	624	4,361	343	4,742	390	12,328	165	11,445	133	21,866	30	11,480	24	16,713	8	20,512
วัฒนา	2,854	101,523	928	1,851	715	4,929	448	6,192	441	14,103	156	10,765	121	20,078	28	10,817	9	5,576	8	27,212
หลักสี่	1,398	43,574	496	1,214	403	2,700	200	2,751	175	5,607	61	4,401	41	7,043	10	4,035	8	5,369	4	10,454
ดอนเมือง	965	32,217	342	328	303	2,063	134	1,772	123	3,684	21	1,487	25	4,189	8	3,377	5	3,545	4	11,272
สายไหม	1,210	16,328	471	1,084	411	2,949	137	1,897	147	4,387	27	1,873	13	2,143	2	852	2	1,143	-	-

บางเขน	1,786	33,699	546	1,353	540	3,704	316	4,362	256	7,883	72	5,012	49	8,094	4	1,471	3	1,820	-	-
ลาดพร้าว	2,006	33,131	859	1,832	569	3,955	245	3,330	222	6,807	63	4,434	37	6,447	5	1,769	5	3,459	1	1,098
วังทองหลาง	2,672	51,185	1,113	2,437	755	5,304	328	4,523	303	9,114	97	6,812	54	8,567	10	3,801	9	6,606	3	4,021
บางกะปิ	4,160	82,819	2,097	4,172	923	6,348	504	6,787	376	11,948	135	9,325	87	14,064	19	7,067	10	6,497	9	16,611
บึงกุ่ม	2,319	39,744	1,210	2,390	543	3,716	228	3,110	215	6,774	67	4,654	45	7,838	1	443	6	4,159	4	6,600
คินนยาว	1,936	36,809	1,041	2,143	382	2,622	214	2,979	189	6,060	53	3,720	40	6,939	7	2,419	6	4,022	4	5,905
สะพานสูง	1,660	25,281	716	1,564	540	3,822	169	2,359	167	5,450	33	2,266	28	4,099	5	1,919	1	608	1	3,194
สวนหลวง	1,387	41,210	423	888	357	2,461	210	2,870	239	7,741	85	6,069	53	9,031	9	3,365	8	5,592	3	3,193
ประเวศ	1,731	62,721	583	1,242	372	2,548	266	3,643	319	10,564	95	6,716	83	13,572	20	7,550	11	7,567	2	9,319
พระโขนง	1,039	35,519	450	775	259	1,797	101	1,426	127	3,962	56	4,023	24	4,446	8	3,007	9	6,983	5	9,100
บางนา	1,745	68,227	560	1,144	416	2,893	264	3,701	267	8,473	114	8,114	96	16,056	10	3,745	9	5,786	9	18,315
คลองสามวา	1,505	18,432	647	1,490	489	3,532	159	2,201	168	4,997	24	1,525	12	1,897	4	1,378	2	1,412	-	-
มีนบุรี	1,838	44,372	677	1,636	572	4,119	224	3,143	246	7,721	46	3,346	53	8,689	6	2,082	11	7,683	3	5,953
หนองจอก	854	18,887	333	762	290	2,076	88	1,242	98	3,015	14	940	22	3,580	5	1,858	2	1,390	2	4,024
ลาดกระบัง	2,447	112,339	851	2,015	712	5,121	287	4,107	313	10,248	104	7,541	116	19,947	24	9,025	26	18,088	14	36,247
ตลิ่งชัน	1,548	19,655	733	1,542	397	2,690	211	2,809	153	4,757	36	2,533	15	2,317	1	350	-	-	2	2,657
ทวีวัฒนา	859	12,363	377	788	246	1,688	107	1,472	96	3,054	21	1,563	7	1,242	2	781	3	1,775	-	-
ภาษีเจริญ	1,543	23,352	619	1,418	411	2,796	258	3,422	193	6,099	33	2,258	22	3,389	4	1,437	2	1,526	1	1,007
บางแค	2,830	46,038	1,339	2,760	666	4,569	381	5,053	319	10,050	67	4,857	35	5,266	12	4,081	9	6,246	2	3,156
หนองแขม	1,664	32,757	648	1,509	467	3,267	245	3,248	202	6,407	57	4,090	32	5,513	5	1,845	7	5,478	1	1,400
ราษฎร์บูรณะ	2,065	37,651	1,054	2,226	601	4,106	193	2,663	147	4,522	36	2,614	23	4,024	6	1,307	2	1,944	2	13,416
ทุ่งครุ	1,517	18,801	823	1,507	338	2,298	157	2,135	139	4,201	36	2,606	18	2,950	4	1,556	1	528	1	1,020
จอมทอง	1,970	27,963	855	1,852	604	4,179	221	2,987	197	6,217	59	4,240	25	3,935	6	2,276	2	1,201	1	1,076
บางขุนเทียน	4,119	97,508	1,998	3,289	872	6,119	469	6,600	478	15,149	152	10,807	101	16,599	18	6,564	24	16,383	7	15,998
บางบอน	2,989	45,109	1,489	2,790	785	5,358	300	4,113	265	8,393	81	5,820	51	8,723	14	4,841	2	1,110	2	3,961

สปก. = สถานประกอบกิจการ (แห่ง) ลูกจ้าง (คน) ที่มา : สำนักพัฒนามาตรฐานแรงงาน กรมสวัสดิการและคุ้มครองแรงงาน กระทรวงแรงงาน

ประมวลผลโดย กลุ่มงานวิจัยผังเมือง 1 กองนโยบายและแผนงาน สำนักการวางผังและพัฒนาเมือง กรุงเทพมหานคร

ตารางที่ 9 แสดงจำนวนสถานประกอบกิจการ ในกรุงเทพมหานคร ปี พ.ศ. 2562 จำแนกตามรายเขตและขนาดสถานประกอบกิจการ (ร้อยละ)

เขต	รวม Total		ขนาดของสถานประกอบกิจการ																	
	สปก.	ร้อยละ	1 - 4 คน		5 - 9 คน		10 - 19 คน		20 - 49 คน		50 - 99 คน		100 - 299 คน		300 - 499 คน		500 - 999 คน		>= 1,000 คน	
			สปก.	ร้อยละ	สปก.	ร้อยละ	สปก.	ร้อยละ	สปก.	ร้อยละ	สปก.	ร้อยละ	สปก.	ร้อยละ	สปก.	ร้อยละ	สปก.	ร้อยละ	สปก.	ร้อยละ
กรุงเทพมหานคร	102,943	100	42,574	100	28,357	100	12,753	100	11,925	100	3,541	100	2,679	100	549	100	376	100	189	100
พระนคร	1,980	1.92	1,040	2.44	520	1.83	205	1.60	146	1.22	45	1.27	19	0.70	1	0.18	2	0.53	2	1.05
ป้อมปราบศัตรูพ่าย	1,807	1.75	854	2.00	518	1.82	222	1.74	149	1.24	32	0.90	25	0.93	3	0.54	2	0.53	2	1.05
สัมพันธวงศ์	1,668	1.62	766	1.79	545	1.92	195	1.52	130	1.09	-	-	-	-	-	-	-	-	-	-
ดุสิต	1,050	1.01	494	1.16	251	0.88	130	1.01	108	0.90	30	0.81	25	0.93	6	1.09	4	1.06	2	1.05
ธนบุรี	1,630	1.58	755	1.77	449	1.58	212	1.66	160	1.34	33	0.93	16	0.59	3	0.54	2	0.53	-	-
คลองสาน	1,640	1.59	667	1.56	455	1.60	254	1.99	213	1.78	23	0.64	19	0.70	5	0.91	4	1.06	-	-
บางกอกน้อย	2,114	2.05	1,098	2.57	534	1.88	223	1.74	197	1.65	36	1.01	19	0.70	5	0.91	1	0.26	1	0.52
บางกอกใหญ่	1,023	0.99	528	1.24	301	1.06	111	0.87	67	0.56	9	0.25	4	0.14	3	0.54	-	-	-	-
บางพลัด	1,882	1.82	987	2.31	495	1.74	191	1.49	144	1.20	34	0.96	26	0.97	3	0.54	1	0.26	1	0.52
บางซื่อ	1,452	1.41	597	1.40	410	1.44	195	1.52	153	1.28	43	1.21	40	1.49	9	1.63	4	1.06	2	1.05
จตุจักร	2,789	2.70	797	1.87	829	2.92	441	3.45	412	3.45	141	3.98	112	4.18	24	4.37	26	6.91	7	3.70
พญาไท	2,140	2.07	914	2.14	593	2.09	252	1.97	227	1.90	66	1.86	57	2.12	12	2.18	8	2.12	11	5.82
ดินแดง	2,200	2.13	817	1.91	713	2.51	288	2.25	265	2.22	58	1.63	39	1.45	8	1.45	10	2.65	2	1.05
ห้วยขวาง	4,017	3.90	1,541	3.61	1,411	4.97	260	2.03	446	3.74	162	4.57	147	5.48	20	3.64	19	5.05	11	5.82
ราชเทวี	2,347	2.27	912	2.14	660	2.32	326	2.55	261	2.18	80	2.25	75	2.79	20	3.64	6	1.59	7	3.70
ปทุมวัน	3,433	3.33	1,128	2.64	987	3.48	420	3.29	491	4.11	156	4.40	170	6.34	45	8.19	26	6.91	10	5.29
บางรัก	4,530	4.40	1,767	4.15	1,400	0.04	494	3.87	473	3.96	181	5.11	139	5.18	49	8.92	19	5.05	8	4.23
สาทร	2,292	2.22	733	1.72	593	2.09	323	2.53	311	2.60	146	4.12	138	5.15	27	4.91	12	3.19	9	4.76

เขต	รวม Total		ขนาดของสถานประกอบกิจการ																	
	สปก.	ร้อยละ	1 - 4 คน		5 - 9 คน		10 - 19 คน		20 - 49 คน		50 - 99 คน		100 - 299 คน		300 - 499 คน		500 - 999 คน		≥ 1,000 คน	
			สปก.	ร้อยละ	สปก.	ร้อยละ	สปก.	ร้อยละ	สปก.	ร้อยละ	สปก.	ร้อยละ	สปก.	ร้อยละ	สปก.	ร้อยละ	สปก.	ร้อยละ	สปก.	ร้อยละ
บางคอแหลม	1,397	1.35	448	1.05	458	1.61	201	1.57	183	1.53	54	1.52	39	1.45	7	1.27	5	1.32	2	1.05
ยานนาวา	2,431	2.36	685	1.60	673	2.37	403	3.16	419	3.51	124	3.50	100	3.73	12	2.18	6	1.59	9	4.76
คลองเตย	2,485	2.41	768	1.80	624	2.20	343	2.68	390	3.27	165	4.65	133	4.96	30	5.46	24	6.38	8	4.23
วัฒนา	2,854	2.77	928	2.17	715	2.52	448	3.51	441	3.69	156	4.40	121	4.51	28	5.10	9	2.39	8	4.23
หลักสี่	1,398	1.35	496	1.16	403	1.42	200	1.56	175	1.46	61	1.72	41	1.53	10	1.82	8	2.12	4	2.11
ดอนเมือง	965	0.93	342	0.80	303	1.06	134	1.05	123	1.03	21	0.59	25	0.93	8	1.45	5	1.32	4	2.11
สายไหม	1,210	1.17	471	1.10	411	1.44	137	1.07	147	1.23	27	0.76	13	0.48	2	0.36	2	0.53	-	-
บางเขน	1,786	1.73	546	1.28	540	1.90	316	2.47	256	2.14	72	2.03	49	1.82	4	0.72	3	0.79	-	-
ลาดพร้าว	2,006	1.94	859	2.01	569	2.00	245	1.92	222	1.86	63	1.77	37	1.38	5	0.91	5	1.32	1	0.52
วังทองหลาง	2,672	2.59	1,113	2.61	755	2.66	328	2.57	303	2.54	97	2.73	54	2.01	10	1.82	9	2.39	3	1.58
บางกะปิ	4,160	4.04	2,097	4.92	923	3.25	504	4.00	376	3.15	135	3.81	87	3.24	19	3.46	10	2.65	9	4.76
บึงกุ่ม	2,319	2.25	1,210	2.84	543	1.91	228	1.81	215	1.80	67	1.89	45	1.67	1	0.18	6	1.59	4	2.11
คันนายาว	1,936	1.88	1,041	2.44	382	1.34	214	1.70	189	1.58	53	1.49	40	1.49	7	1.27	6	1.59	4	2.11
สะพานสูง	1,660	1.61	716	1.68	540	1.90	169	1.34	167	1.40	33	0.93	28	1.04	5	0.191	1	0.26	1	0.52
สวนหลวง	1,387	1.34	423	9.24	357	1.25	210	1.67	239	2.00	85	2.40	53	1.97	9	1.63	8	2.12	3	1.58
ประเวศ	1,731	1.68	583	1.36	372	1.31	266	2.11	319	2.67	95	2.68	83	3.09	20	3.64	11	2.92	2	1.05
พระโขนง	1,039	1.00	450	1.05	259	0.91	101	0.80	127	1.06	56	1.58	24	0.89	8	1.45	9	2.39	5	2.64
บางนา	1,745	1.69	560	1.31	416	1.46	264	2.09	267	2.23	114	3.21	96	3.58	10	1.82	9	2.39	9	4.76
คลองสามวา	1,505	1.46	647	1.51	489	1.72	159	1.26	168	1.40	24	0.67	12	0.44	4	0.72	2	0.53	-	-

เขต	รวม Total		ขนาดของสถานประกอบกิจการ																	
	สปก.	ร้อยละ	1 - 4 คน		5 - 9 คน		10 - 19 คน		20 - 49 คน		50 - 99 คน		100 - 299 คน		300 - 499 คน		500 - 999 คน		≥ 1,000 คน	
			สปก.	ร้อยละ	สปก.	ร้อยละ	สปก.	ร้อยละ	สปก.	ร้อยละ	สปก.	ร้อยละ	สปก.	ร้อยละ	สปก.	ร้อยละ	สปก.	ร้อยละ	สปก.	ร้อยละ
มีนบุรี	1,838	1.78	677	1.59	572	2.01	224	1.78	246	2.06	46	1.29	53	1.97	6	1.09	11	2.92	3	1.58
หนองจอก	854	0.82	333	0.78	290	1.02	88	0.69	98	0.82	14	0.39	22	0.82	5	0.91	2	0.53	2	1.05
ลาดกระบัง	2,447	2.37	851	1.99	712	2.51	287	2.28	313	2.62	104	2.93	116	4.32	24	4.37	26	6.91	14	7.40
ตลิ่งชัน	1,548	1.50	733	1.72	397	1.40	211	1.67	153	1.28	36	1.01	15	0.55	1	0.18	-	-	2	1.05
ทวีวัฒนา	859	0.83	377	0.88	246	0.86	107	0.85	96	0.80	21	0.59	7	0.26	2	0.36	3	0.79	-	-
ภาษีเจริญ	1,543	1.49	619	1.45	411	1.44	258	2.05	193	1.61	33	0.93	22	0.82	4	0.72	2	0.53	1	0.52
บางแค	2,830	2.74	1,339	3.14	666	2.34	381	3.03	319	2.67	67	1.89	35	1.30	12	2.18	9	2.39	2	1.05
หนองแขม	1,664	1.61	648	1.52	467	1.64	245	1.94	202	1.69	57	1.60	32	1.19	5	0.91	7	1.86	1	0.52
ราษฎร์บูรณะ	2,065	2.00	1,054	2.47	601	2.11	193	1.53	147	1.23	36	1.01	23	0.85	6	1.09	2	0.53	2	1.05
ทุ่งครุ	1,517	1.47	823	1.93	338	1.19	157	1.24	139	1.16	36	1.01	18	0.67	4	0.72	1	0.26	1	0.52
จอมทอง	1,970	1.91	855	2.00	604	2.12	221	1.75	197	1.65	59	1.66	25	0.93	6	1.09	2	0.53	1	0.52
บางขุนเทียน	4,119	4.00	1,998	4.69	872	3.07	469	3.73	478	4.00	152	4.29	101	3.77	18	3.27	24	6.38	7	3.70
บางบอน	2,989	2.90	1,489	3.49	785	2.76	300	2.38	265	2.22	81	2.28	51	1.90	14	2.55	2	0.53	2	1.05

สปก. = สถานประกอบกิจการ (แห่ง)

ที่มา : สำนักพัฒนามาตรฐานแรงงาน กรมสวัสดิการและคุ้มครองแรงงาน กระทรวงแรงงาน
ประมวลผลโดย กลุ่มงานวิจัยผังเมือง 1 กองนโยบายและแผนงาน สำนักการวางผังและพัฒนาเมือง กรุงเทพมหานคร

ตารางที่ 10 แสดงจำนวนการจ้างงาน ในกรุงเทพมหานคร ปี พ.ศ. 2562 จำแนกตามรายเขตและขนาดสถานประกอบการ (ร้อยละ)

จังหวัด	รวม Total		ขนาดของสถานประกอบการ																	
	ลูกจ้าง	ร้อยละ	1 - 4 คน		5 - 9 คน		10 - 19 คน		20 - 49 คน		50 - 99 คน		100 - 299 คน		300 - 499 คน		500 - 999 คน		≥ 1,000 คน	
			ลูกจ้าง	ร้อยละ	ลูกจ้าง	ร้อยละ	ลูกจ้าง	ร้อยละ	ลูกจ้าง	ร้อยละ	ลูกจ้าง	ร้อยละ	ลูกจ้าง	ร้อยละ	ลูกจ้าง	ร้อยละ	ลูกจ้าง	ร้อยละ	ลูกจ้าง	ร้อยละ
กรุงเทพมหานคร	2,645,036	100	92,748	100	196,310	100	174,879	100	374,728	100	248,969	100	446,146	100	206,488	100	258,073	100	646,695	100
พระนคร	24,848	0.93	2,282	2.46	3,497	1.78	2,790	1.59	4,562	0.21	3,109	1.24	3,069	0.68	479	0.23	1,625	0.62	3,435	0.53
ป้อมปราบศัตรูพ่าย	25,007	0.94	1,983	2.13	3,522	1.79	2,969	1.69	2,413	0.64	2,332	0.93	4,138	0.92	1,262	0.61	1,328	0.51	3,207	0.49
สัมพันธวงศ์	15,251	0.57	1,855	2.00	3,623	1.84	2,541	1.45	4,096	1.09	-	-	-	-	-	-	-	-	-	-
ดุสิต	24,074	0.91	1,027	1.10	1,727	0.87	1,808	1.03	3,243	0.86	2,140	0.85	4,336	0.97	2,166	1.04	3,115	1.20	4,512	0.69
ธนบุรี	19,732	0.74	1,658	1.78	3,113	1.58	2,869	1.64	4,766	1.27	2,345	0.94	2,571	0.57	1,262	0.61	1,148	0.44	-	-
คลองสาน	23,824	0.90	1,512	1.63	3,159	1.60	3,485	1.99	6,540	1.74	1,669	0.67	2,914	0.65	2,036	0.98	2,509	0.97	-	-
บางกอกน้อย	24,765	0.93	2,288	2.46	3,672	1.87	3,037	1.73	2,744	0.73	2,470	0.99	2,790	0.62	1,641	0.79	644	0.24	2,080	0.32
บางกอกใหญ่	9,327	0.35	1,183	1.27	2,046	1.04	1,490	0.85	2,133	0.56	685	0.27	719	0.16	1,071	0.51	-	-	-	-
บางพลัด	23,386	0.88	2,041	2.20	3,369	1.71	2,637	1.50	4,489	1.19	2,419	0.97	4,319	0.96	948	0.45	768	0.29	2,396	0.37
บางซื่อ	29,625	1.12	1,326	1.42	2,757	1.40	2,699	1.54	4,877	1.30	2,938	1.18	6,239	1.39	3,316	1.60	2,393	0.92	3,080	0.47
จตุจักร	100,798	3.81	1,915	2.06	5,723	2.91	5,994	3.42	12,623	0.03	9,722	3.90	18,866	4.22	8,670	4.19	18,455	7.15	18,830	2.91
พญาไท	62,608	2.36	2,127	2.29	4,124	2.10	3,372	1.92	6,969	1.85	4,819	1.93	9,673	2.16	4,376	2.11	5,088	1.97	22,060	3.41
ดินแดง	43,370	1.63	1,933	2.08	4,966	2.52	3,912	2.23	8,619	2.30	4,099	1.64	6,178	1.38	3,203	1.55	6,790	2.63	3,670	0.56
ห้วยขวาง	123,561	4.67	3,661	3.94	10,016	5.10	3,809	2.17	14,601	3.89	11,695	4.69	24,733	5.54	7,485	3.62	12,983	5.03	34,578	5.34
ราชเทวี	58,245	2.20	2,138	2.30	4,512	2.29	4,433	2.53	8,044	2.14	5,639	2.26	13,184	2.95	7,545	3.65	4,024	1.55	8,546	1.32
ปทุมวัน	120,934	4.57	2,805	3.02	6,775	3.45	5,738	3.28	15,536	4.14	10,733	4.31	28,238	6.32	17,025	8.24	17,481	6.77	16,603	2.56
บางรัก	343,153	12.97	4,441	4.78	9,662	4.92	6,834	3.90	14,892	3.97	12,297	4.93	22,540	5.05	22,592	10.94	13,151	4.09	239,999	37.11

สาทร	86,018	3.25	1,718	1.85	4,059	2.06	4,459	2.54	9,657	2.57	10,101	4.05	23,566	5.28	10,014	4.84	9,245	3.58	13,199	2.04
บางคอแหลม	33,615	1.27	1,069	1.15	3,210	1.63	2,744	1.56	5,836	1.55	3,743	1.50	6,429	1.44	2,704	1.30	2,706	1.04	5,174	0.80
ยานนาวา	88,625	3.35	1,673	1.80	4,688	2.38	5,520	3.15	12,941	3.45	8,651	3.47	17,575	3.93	4,621	2.23	4,231	1.63	28,725	4.44
คลองเตย	105,056	3.97	1,612	1.73	4,361	2.22	4,742	2.71	12,328	3.28	11,445	4.59	21,866	4.90	11,480	5.55	16,713	6.47	20,512	3.17
วัฒนา	101,523	3.83	1,851	1.99	4,929	2.51	6,192	3.54	14,103	3.76	10,765	4.32	20,078	4.50	10,817	5.23	5,576	2.16	27,212	4.20
หลักสี่	43,574	1.64	1,214	1.30	2,700	1.37	2,751	1.57	5,607	1.49	4,401	1.76	7,043	1.57	4,035	1.95	5,369	2.08	10,454	1.61
ดอนเมือง	32,217	1.21	328	0.35	2,063	1.05	1,772	1.01	3,684	0.98	1,487	0.59	4,189	0.93	3,377	1.63	3,545	1.37	11,272	1.74
สายไหม	16,328	0.61	1,084	1.16	2,949	1.50	1,897	1.08	4,387	1.17	1,873	0.75	2,143	0.40	852	0.41	1,143	0.44	-	-
บางเขน	33,699	1.27	1,353	1.45	3,704	1.88	4,362	2.49	7,883	2.10	5,012	2.01	8,094	1.81	1,471	0.71	1,820	0.70	-	-
ลาดพร้าว	33,131	1.25	1,832	1.97	3,955	2.01	3,330	1.90	6,807	1.81	4,434	1.78	6,447	1.44	1,769	0.85	3,459	1.34	1,098	0.16
วังทองหลาง	51,185	1.93	2,437	2.62	5,304	2.70	4,523	2.58	9,114	2.43	6,812	2.73	8,567	1.92	3,801	1.84	6,606	2.55	4,021	0.62
บางกะปิ	82,819	3.13	4,172	4.49	6,348	3.23	6,787	3.88	11,948	3.18	9,325	3.74	14,064	3.15	7,067	3.42	6,497	2.51	16,611	2.56
บึงกุ่ม	39,744	1.50	2,390	2.57	3,716	1.89	3,110	1.77	6,774	1.80	4,654	1.86	7,838	1.75	443	0.21	4,159	1.61	6,600	1.02
คันนายาว	36,809	1.39	2,143	2.31	2,622	1.33	2,979	1.70	6,060	1.61	3,720	1.49	6,939	1.55	2,419	1.17	4,022	1.55	5,905	0.91
สะพานสูง	25,281	0.95	1,564	1.68	3,822	1.94	2,359	1.34	5,450	1.45	2,266	0.91	4,099	0.91	1,919	0.92	608	0.23	3,194	0.49
สวนหลวง	41,210	1.55	888	0.95	2,461	1.25	2,870	1.64	7,741	2.06	6,069	2.43	9,031	2.02	3,365	1.62	5,592	2.16	3,193	0.49
ประเวศ	62,721	2.37	1,242	1.33	2,548	1.29	3,643	2.08	10,564	2.81	6,716	2.69	13,572	3.04	7,550	3.65	7,567	2.93	9,319	1.44
พระโขนง	35,519	1.34	775	0.83	1,797	0.91	1,426	0.81	3,962	1.05	4,023	1.61	4,446	0.99	3,007	1.45	6,983	2.70	9,100	0.01
บางนา	68,227	2.57	1,144	1.23	2,893	1.47	3,701	2.11	8,473	2.26	8,114	3.25	16,056	3.59	3,745	1.81	5,786	2.24	18,315	2.83
คลองสามวา	18,432	0.69	1,490	1.60	3,532	1.79	2,201	1.25	4,997	1.33	1,525	0.61	1,897	0.42	1,378	0.66	1,412	0.54	-	-
มีนบุรี	44,372	1.67	1,636	1.76	4,119	2.09	3,143	1.79	7,721	2.06	3,346	1.34	8,689	1.94	2,082	1.00	7,683	2.97	5,953	0.92
หนองจอก	18,887	0.71	762	0.82	2,076	1.05	1,242	0.71	3,015	0.80	940	0.37	3,580	0.80	1,858	0.89	1,390	0.53	4,024	0.62
ลาดกระบัง	112,339	4.24	2,015	2.17	5,121	2.60	4,107	2.34	10,248	2.73	7,541	3.02	19,947	4.47	9,025	4.37	18,088	7.00	36,247	5.60

ตลิ่งชัน	19,655	0.74	1,542	1.66	2,690	1.37	2,809	1.60	4,757	1.26	2,533	1.01	2,317	0.51	350	0.16	-	-	2,657	0.41
ทวีวัฒนา	12,363	0.46	788	0.84	1,688	0.85	1,472	0.84	3,054	0.81	1,563	0.62	1,242	0.27	781	0.37	1,775	0.68	-	-
ภาษีเจริญ	23,352	0.88	1,418	1.52	2,796	1.42	3,422	1.95	6,099	1.62	2,258	0.09	3,389	0.75	1,437	0.69	1,526	0.59	1,007	0.15
บางแค	46,038	1.74	2,760	2.97	4,569	2.32	5,053	2.88	10,050	2.68	4,857	1.95	5,266	1.18	4,081	1.97	6,246	2.42	3,156	0.48
หนองแขม	32,757	1.23	1,509	1.62	3,267	1.66	3,248	1.85	6,407	1.70	4,090	1.64	5,513	1.23	1,845	0.89	5,478	2.12	1,400	0.21
ราษฎร์บูรณะ	37,651	1.42	2,226	2.40	4,106	2.09	2,663	1.52	4,522	1.20	2,614	1.04	4,024	0.90	1,307	0.63	1,944	0.75	13,416	2.07
ทุ่งครุ	18,801	0.71	1,507	1.62	2,298	1.17	2,135	1.22	4,201	1.12	2,606	1.04	2,950	0.66	1,556	0.75	528	0.20	1,020	0.15
จอมทอง	27,963	1.05	1,852	1.99	4,179	2.12	2,987	1.70	6,217	1.65	4,240	1.70	3,935	0.88	2,276	1.10	1,201	0.46	1,076	0.16
บางขุนเทียน	97,508	3.68	3,289	3.54	6,119	3.11	6,600	3.77	15,149	4.04	10,807	4.34	16,599	3.72	6,564	3.17	16,383	6.34	15,998	2.47
บางบอน	45,109	1.70	2,790	3.00	5,358	2.72	4,113	2.35	8,393	2.23	5,820	2.33	8,723	1.95	4,841	2.34	1,110	0.43	3,961	0.61

ที่มา : สำนักพัฒนามาตรฐานแรงงาน กรมสวัสดิการและคุ้มครองแรงงาน กระทรวงแรงงาน
ประมวลผลโดย กลุ่มงานวิจัยผังเมือง 1 กองนโยบายและแผนงาน สำนักการวางผังและพัฒนาเมือง กรุงเทพมหานคร

จากการศึกษาจำนวนสถานประกอบกิจการและการจ้างงานในภาพรวมของประเทศ ภาคมหานคร กรุงเทพมหานคร และในจังหวัดปริมณฑล ตั้งแต่ พ.ศ. 2561-2562 พบว่า

ภาพรวมทั่วประเทศ ในปี พ.ศ. 2562 มีสถานประกอบกิจการทั้งสิ้น 421,501 แห่ง เพิ่มขึ้นจาก ปี พ.ศ. 2561 ทั้งสิ้น 15,920 แห่ง หรือเพิ่มขึ้นร้อยละ 3.92

ส่วนการจ้างงานนั้น ในปี พ.ศ. 2562 มีการจ้างงานทั้งสิ้น 9,903,629 คน เพิ่มขึ้นจาก ปี พ.ศ. 2561 ทั้งสิ้น 459,524 คน หรือเพิ่มขึ้นร้อยละ 4.86

ภาคมหานคร ในปี พ.ศ. 2562 มีสถานประกอบกิจการทั้งสิ้น 161,398 แห่ง เพิ่มขึ้นจาก ปี พ.ศ. 2561 ทั้งสิ้น 5,121 แห่ง หรือเพิ่มขึ้นร้อยละ 3.27

ส่วนการจ้างงานนั้น ในปี พ.ศ. 2562 มีการจ้างงานทั้งสิ้น 4,815,196 คน เพิ่มขึ้นจาก ปี พ.ศ. 2561 ทั้งสิ้น 297,733 คน หรือเพิ่มขึ้นร้อยละ 6.59

กรุงเทพมหานคร ในปี พ.ศ. 2562 มีสถานประกอบกิจการทั้งสิ้น 102,943 แห่ง เพิ่มขึ้นจาก ปี พ.ศ. 2561 ทั้งสิ้น 2,867 แห่ง หรือเพิ่มขึ้นร้อยละ 2.86

ส่วนการจ้างงานนั้น ในปี พ.ศ. 2562 มีการจ้างงานทั้งสิ้น 2,645,036 คน เพิ่มขึ้นจาก ปี พ.ศ. 2561 ทั้งสิ้น 237,194 คน หรือเพิ่มขึ้นร้อยละ 9.85

นครปฐม ในปี พ.ศ. 2562 มีสถานประกอบกิจการทั้งสิ้น 7,989 แห่ง เพิ่มขึ้นจาก ปี พ.ศ. 2561 ทั้งสิ้น 393 แห่ง หรือเพิ่มขึ้นร้อยละ 5.17

ส่วนการจ้างงานนั้น ในปี พ.ศ. 2562 มีการจ้างงานทั้งสิ้น 234,475 คน เพิ่มขึ้นจาก ปี พ.ศ. 2561 ทั้งสิ้น 7,570 คน หรือเพิ่มขึ้นร้อยละ 3.33

นนทบุรี ในปี พ.ศ. 2562 มีสถานประกอบกิจการทั้งสิ้น 14,455 แห่ง เพิ่มขึ้นจาก ปี พ.ศ. 2561 ทั้งสิ้น 881 แห่ง หรือเพิ่มขึ้นร้อยละ 6.49

ส่วนการจ้างงานนั้น ในปี พ.ศ. 2562 มีการจ้างงานทั้งสิ้น 288,627 คน เพิ่มขึ้นจาก ปี พ.ศ. 2561 ทั้งสิ้น 19,902 คน หรือเพิ่มขึ้นร้อยละ 7.40

ปทุมธานี ในปี พ.ศ. 2562 มีสถานประกอบกิจการทั้งสิ้น 11,308 แห่ง เพิ่มขึ้นจาก ปี พ.ศ. 2561 ทั้งสิ้น 450 แห่ง หรือเพิ่มขึ้นร้อยละ 4.14

ส่วนการจ้างงานนั้น ในปี พ.ศ. 2562 มีการจ้างงานทั้งสิ้น 419,073 คน เพิ่มขึ้นจาก ปี พ.ศ. 2561 ทั้งสิ้น 15,037 คน หรือเพิ่มขึ้นร้อยละ 3.72

สมุทรปราการ ในปี พ.ศ. 2562 มีสถานประกอบกิจการทั้งสิ้น 14,235 แห่ง เพิ่มขึ้นจาก ปี พ.ศ. 2561 ทั้งสิ้น 398 แห่ง หรือเพิ่มขึ้นร้อยละ 2.87

ส่วนการจ้างงานนั้น ในปี พ.ศ. 2562 มีการจ้างงานทั้งสิ้น 787,560 คน เพิ่มขึ้นจาก ปี พ.ศ. 2561 ทั้งสิ้น 24,863 คน หรือเพิ่มขึ้นร้อยละ 3.25

สมุทรสาคร ในปี พ.ศ. 2562 มีสถานประกอบกิจการทั้งสิ้น 10,468 แห่ง เพิ่มขึ้นจาก ปี พ.ศ. 2561 ทั้งสิ้น 132 แห่ง หรือเพิ่มขึ้นร้อยละ 1.27

ส่วนการจ้างงานนั้น ในปี พ.ศ. 2562 มีการจ้างงานทั้งสิ้น 440,425 คน ลดลงจาก ปี พ.ศ. 2561 ทั้งสิ้น 6,833 คน หรือลดลงร้อยละ 1.52

ตารางที่ 11 แสดงการเปรียบเทียบจำนวนสถานประกอบกิจการและการจ้างงาน ปี พ.ศ. 2561-2562

จังหวัด	จำนวนสถานประกอบกิจการ				จำนวนการจ้างงาน			
	พ.ศ. 2561	พ.ศ. 2562	การ เปลี่ยนแปลง (แห่ง)	อัตราการ เปลี่ยนแปลง (ร้อยละ)	พ.ศ. 2561	พ.ศ. 2562	การ เปลี่ยนแปลง (คน)	อัตราการ เปลี่ยนแปลง (ร้อยละ)
ทั่วประเทศ	405,581	421,501	15,920	3.92	9,444,105	9,903,629	459,524	4.86
ภาคมหานคร	156,277	161,398	5,121	3.27	4,517,463	4,815,196	297,733	6.59
กรุงเทพมหานคร	100,076	102,943	2,867	2.86	2,407,842	2,645,036	237,194	9.85
นครปฐม	7,596	7,989	393	5.17	226,905	234,475	7,570	3.33
นนทบุรี	13,574	14,455	881	6.49	268,725	288,627	19,902	7.40
ปทุมธานี	10,858	11,308	450	4.14	404,036	419,073	15,037	3.72
สมุทรปราการ	13,837	14,235	398	2.87	762,697	787,560	24,863	3.25
สมุทรสาคร	10,336	10,468	132	1.27	447,258	440,425	-6,833	-1.52

การเปลี่ยนแปลงของจำนวนสถานประกอบกิจการและการจ้างงาน จำแนกตามอุตสาหกรรม

หากพิจารณาจำนวนสถานประกอบกิจการและการจ้างงาน โดยจำแนกตามประเภทอุตสาหกรรม ตั้งแต่ปี พ.ศ. 2561 - 2562 พบว่า

ทั่วประเทศ จำนวนสถานประกอบกิจการปี พ.ศ. 2562 เพิ่มขึ้นจากปีที่ผ่านมาทุกประเภท โดยประเภทที่มีจำนวนเพิ่มขึ้นมากที่สุดคือ การขายส่ง การขายปลีก การซ่อมแซมยานยนต์ จักรยานยนต์ ของใช้ส่วนบุคคลและของใช้ในครัวเรือน จากเดิมมีทั้งสิ้น 141,085 แห่ง เพิ่มขึ้นเป็น 154,865 แห่ง เพิ่มขึ้น 13,780 แห่ง รองลงมาคือ ประเภทการก่อสร้าง จากเดิมมีทั้งสิ้น 28,326 แห่ง เพิ่มขึ้นเป็น 30,990 แห่ง เพิ่มขึ้น 2,664 แห่ง

ส่วนการจ้างงานนั้น ประเภทของสถานประกอบกิจการที่มีการจ้างงานเพิ่มขึ้น มี 14 ประเภท จากทั้งหมด 15 ประเภท โดยประเภทที่มีการจ้างงานเพิ่มขึ้นมากที่สุดคือ การผลิต จากเดิมมีทั้งสิ้น 4,140,890 คน เพิ่มขึ้นเป็น 4,094,063 คน เพิ่มขึ้น 46,827 คน รองลงมาคือ ประเภทการขายส่ง การขายปลีก การซ่อมแซมยานยนต์ จักรยานยนต์ ของใช้ส่วนบุคคลและของใช้ในครัวเรือน จากเดิมมีทั้งสิ้น 1,685,999 คน เพิ่มขึ้นเป็น 1,946,865 คน เพิ่มขึ้น 260,866 คน ส่วนประเภทที่มีการจ้างงานลดลงมีเพียงประเภท การทำเหมืองแร่และเหมืองหิน จากเดิมมีทั้งสิ้น 47,674 คน ลดลงเหลือ 45,343 คน ลดลง 2,331 คน

ภาคมหานคร จำนวนสถานประกอบกิจการปี พ.ศ. 2562 เพิ่มขึ้นจากปีที่ผ่านมาทุกประเภท โดยประเภทที่มีจำนวนมากที่สุดคือ ขายส่ง การขายปลีก การซ่อมแซมยานยนต์ จักรยานยนต์ ของใช้ส่วนบุคคลและของใช้ในครัวเรือน จากเดิมมีทั้งสิ้น 54,514 แห่ง เพิ่มขึ้นเป็น 55,667 แห่ง เพิ่มขึ้น 1,153 แห่ง รองลงมาคือ การผลิต จากเดิมมีทั้งสิ้น 34,626 แห่ง เพิ่มขึ้นเป็น 34,994 แห่ง เพิ่มขึ้น 368 แห่ง

ส่วนการจ้างงานนั้น ประเภทของสถานประกอบกิจการที่มีการจ้างงานเพิ่มขึ้น มี 11 ประเภท จากทั้งหมด 15 ประเภท โดยประเภทที่มีการจ้างงานมากที่สุดคือ การผลิต จากเดิมมีทั้งสิ้น 1,863,102 คน เพิ่มขึ้นเป็น 1,869,171 คน

เพิ่มขึ้น 6,069 คน รองลงมาคือ ประเภทการขายส่ง การขายปลีก การซ่อมแซมยานยนต์ จักรยานยนต์ ของใช้ส่วนบุคคลและของใช้ในครัวเรือน จากเดิมมีทั้งสิ้น 847,633 คน เพิ่มขึ้นเป็น 1,083,863 คน เพิ่มขึ้น 236,230 คน ส่วนประเภทที่มีการจ้างงานลดลงมี 4 ประเภท คือ ประเภทการประมง จากเดิมมี 11,099 คน ลดลงเหลือ 10,080 คน ลดลงจำนวน 1,019 คน ประเภทการทำเหมืองแร่และเหมืองหิน จากเดิมมีทั้งสิ้น 10,385 คน ลดลงเหลือ 8,844 คน ลดลง 1,541 คน ประเภทตัวกลางทางการเงิน จากเดิม 212,234 คน ลดลงเหลือ 209,633 คน ลดลง 2,601 คน ประเภทลูกจ้างครัวเรือนส่วนบุคคล จากเดิม 346 คน ลดลงเหลือ 307 คน ลดลง 39 คน

ปริณิษิต จำนวนสถานประกอบกิจการปี พ.ศ. 2562 เพิ่มขึ้นจากปีที่ผ่านมาทุกประเภท โดยประเภทที่มีจำนวนมากที่สุดคือ การผลิต จากเดิมมีทั้งสิ้น 17,989 แห่ง เพิ่มขึ้นเป็น 18,269 แห่ง เพิ่มขึ้น 280 แห่ง รองลงมาคือ ประเภทการขายส่ง การขายปลีก การซ่อมแซมยานยนต์ จักรยานยนต์ ของใช้ส่วนบุคคลและของใช้ในครัวเรือน จากเดิมมีทั้งสิ้น 16,159 แห่ง เพิ่มขึ้นเป็น 16,708 แห่ง เพิ่มขึ้น 549 แห่ง

ส่วนการจ้างงานนั้น เพิ่มขึ้น 13 ประเภทจากทั้งหมด 15 ประเภท โดยประเภทที่มีการจ้างงานมากที่สุดคือ การผลิต จากเดิมมีทั้งสิ้น 1,312,203 คน เพิ่มขึ้นเป็น 1,324,022 คน เพิ่มขึ้น 11,819 คน รองลงมาคือ การขายส่ง การขายปลีก การซ่อมแซมยานยนต์ จักรยานยนต์ ของใช้ส่วนบุคคลและของใช้ในครัวเรือน จากเดิมมีทั้งสิ้น 253,584 คน เพิ่มขึ้นเป็น 258,409 คน เพิ่มขึ้น 4,825 คน ส่วนประเภทที่มีการจ้างงานลดลงมี 2 ประเภท คือ ประเภทการประมง จากเดิมมี 10,885 คน ลดลงเหลือ 9,866 คน ลดลงจำนวน 1,019 คน และประเภท ลูกจ้างในครัวเรือนส่วนบุคคล จากเดิมมี 118 คน ลดลงเหลือ 82 คน ลดลงจำนวน 36 คน

กรุงเทพมหานคร ประเภทของสถานประกอบกิจการที่มีจำนวนเพิ่มขึ้น มี 14 ประเภท จากทั้งหมด 15 ประเภท โดยประเภทที่มีจำนวนมากที่สุดคือ ประเภทประเภทการขายส่ง การขายปลีก การซ่อมแซมยานยนต์ จักรยานยนต์ ของใช้ส่วนบุคคลและของใช้ในครัวเรือน จากเดิมมีทั้งสิ้น 16,296 แห่ง เพิ่มขึ้นเป็น 18,014 แห่ง เพิ่มขึ้น 1,718 แห่ง รองลงมาคือ ประเภทบริการด้านอสังหาริมทรัพย์ การให้เช่าและบริการทางธุรกิจ จากเดิมมีทั้งสิ้น 18,014 แห่ง เพิ่มขึ้นเป็น 18,674 แห่ง เพิ่มขึ้น 660 แห่ง

ส่วนการจ้างงานนั้น ประเภทของสถานประกอบกิจการที่มีการจ้างงานเพิ่มขึ้น มี 7 ประเภท จากทั้งหมด 15 ประเภท โดยประเภทที่มีการจ้างงานเพิ่มขึ้นมากที่สุดคือ ประเภทประเภทการขายส่ง การขายปลีก การซ่อมแซมยานยนต์ จักรยานยนต์ ของใช้ส่วนบุคคลและของใช้ในครัวเรือน จากเดิมมีทั้งสิ้น 594,049 คน เพิ่มขึ้นเป็น 825,454 คน เพิ่มขึ้น 231,405 คน รองลงมาคือ ประเภทบริการด้านอสังหาริมทรัพย์ การให้เช่าและบริการทางธุรกิจ จากเดิมมีทั้งสิ้น 398,324 คน เพิ่มขึ้นเป็น 402,918 คน เพิ่มขึ้น 4,594 คน

ตารางที่ 12 แสดงการเปลี่ยนแปลงของจำนวนสถานประกอบกิจการ ปี พ.ศ. 2561 - 2562 จำแนกตามประเภทอุตสาหกรรม

อุตสาหกรรม	ทั่วประเทศ			ภาคมหานคร			ปริมณฑล			กทม.		
	พ.ศ. 2561 (แห่ง)	พ.ศ. 2562 (แห่ง)	การ เปลี่ยนแปลง (แห่ง)	พ.ศ. 2561 (แห่ง)	พ.ศ. 2562 (แห่ง)	การ เปลี่ยนแปลง (แห่ง)	พ.ศ. 2561 (แห่ง)	พ.ศ. 2562 (แห่ง)	การ เปลี่ยนแปลง (แห่ง)	พ.ศ. 2561 (แห่ง)	พ.ศ. 2562 (แห่ง)	การ เปลี่ยนแปลง (แห่ง)
รวม	405,581	421,501	15,920	156,277	161,398	5,121	56,201	58,455	2,254	100,076	102,943	2,867
1. เกษตรกรรม การล่าสัตว์ และการป่าไม้	9,044	9,398	354	871	886	15	582	598	16	289	288	-1
2. การประมง	13,001	13,260	259	789	815	26	764	787	23	25	28	3
3. การทำเหมืองแร่และเหมืองหิน	1,456	1,513	57	226	237	11	102	111	9	124	126	2
4. การผลิต	69,417	70,912	1,495	34,626	34,994	368	17,989	18,269	280	16,637	16,725	88
5. การไฟฟ้า ก๊าซและการประปา	2,928	3,127	199	578	661	83	248	324	76	330	337	7
6. การก่อสร้าง	30,990	32,891	1,901	10,638	11,457	819	4,628	5,032	404	6,010	6,425	415
7. การขายส่ง การขายปลีก การซ่อมแซมยานยนต์ จักรยายนต์ ของใช้ส่วนบุคคลและของใช้ใน ครัวเรือน	154,865	150,195	-4,670	54,514	55,667	1,153	16,159	16,708	549	38,355	38,959	604
8. โรงแรมและภัตตาคาร	28,518	30,318	1,800	8,424	9,075	651	2,095	2,208	113	6,329	6,867	538
9. การขนส่ง สถานที่เก็บสินค้าและการคมนาคม	18,468	20,398	1,930	7,619	8,043	424	2,421	2,633	212	5,198	5,410	212
10. ตัวกลางทางการเงิน	18,382	19,110	728	4,970	5,100	130	1,265	1,323	58	3,705	3,777	72
11. บริการด้านอสังหาริมทรัพย์ การให้เช่าและ บริการทางธุรกิจ	48,520	50,391	1,871	25,375	26,364	989	7,361	7,690	329	18,014	18,674	660
12. การศึกษา	1,316	1,412	96	489	531	42	136	143	7	353	388	35
13. การบริการด้านสุขภาพ และงานสังคม สงเคราะห์	3,810	3,941	131	1,432	1,519	87	406	417	11	1,026	1,102	76
14. การให้บริการชุมชน สังคม และบริการส่วน บุคคลอื่น ๆ	12,871	13,542	671	5,549	5,868	319	1,989	2,152	163	3,560	3,716	156
15. ลูกจ้างในครัวเรือนส่วนบุคคล	993	1,003	10	177	181	4	56	60	4	121	121	0

ที่มา : สำนักพัฒนามาตรฐานแรงงาน กรมสวัสดิการและคุ้มครองแรงงาน กระทรวงแรงงาน
ประมวลผลโดย กลุ่มงานวิจัยผังเมือง 1 กองนโยบายและแผนงาน สำนักการวางผังและพัฒนาเมือง กรุงเทพมหานคร

ตารางที่ 13 แสดงการเปลี่ยนแปลงของการจ้างงาน ปี พ.ศ. 2561 – 2562 จำแนกตามประเภทอุตสาหกรรม

อุตสาหกรรม	ทั่วประเทศ			ภาคมหานคร			ปริมณฑล			กทม.		
	พ.ศ. 2561 (คน)	พ.ศ. 2562 (คน)	การ เปลี่ยนแปลง (คน)	พ.ศ. 2561 (คน)	พ.ศ. 2562 (คน)	การ เปลี่ยนแปลง (คน)	พ.ศ. 2561 (คน)	พ.ศ. 2562 (คน)	การ เปลี่ยนแปลง (คน)	พ.ศ. 2561 (คน)	พ.ศ. 2562 (คน)	การ เปลี่ยนแปลง (คน)
รวม	9,444,105	9,903,629	459,524	4,517,463	4,815,196	297,733	2,109,621	2,170,160	60,539	2,407,842	2,645,036	237,194
1. เกษตรกรรม การล่าสัตว์ และการป่าไม้	120,494	129,201	8,707	14,105	15,867	1,762	7,893	8,221	328	6,212	7,646	1,434
2. การประมง	94,583	95,200	617	11,099	10,080	-1,019	10,885	9,866	-1,019	214	214	0
3. การทำเหมืองแร่และเหมืองหิน	47,674	45,343	-2,331	10,385	8,844	-1,541	2,524	2,945	421	7,861	5,899	-1,962
4. การผลิต	4,094,063	4,140,890	46,827	1,863,102	1,869,171	6,069	1,312,203	1,324,022	11,819	550,899	545,149	-5,750
5. การไฟฟ้า ก๊าซและการประปา	85,940	92,259	6,319	23,107	24,566	705	9,550	11,412	1,862	13,557	13,154	-403
6. การก่อสร้าง	582,949	611,115	28,166	251,861	270,915	19,054	113,009	125,932	12,923	138,852	144,983	6,131
7. การขายส่ง การขายปลีก การซ่อมแซม ยานยนต์ จักรยานยนต์ ของใช้ส่วนบุคคล และของใช้ในครัวเรือน	1,685,999	1,946,865	260,866	847,633	1,083,863	236,230	253,584	258,409	4,825	594,049	825,454	231,405
8. โรงแรมและภัตตาคาร	517,344	538,653	21,309	193,185	198,889	5,704	35,865	36,506	641	157,320	162,383	5,063
9. การขนส่ง สถานที่เก็บสินค้าและการ คมนาคม	525,679	557,617	31,938	305,912	314,018	8,106	111,193	117,175	5,982	194,719	196,843	2,124
10. ตัวกลางทางการเงิน	331,267	333,193	1,926	212,234	209,633	-2,601	15,346	16,062	716	196,888	193,571	-3,317
11. บริการด้านอสังหาริมทรัพย์ การให้เช่า และบริการทางธุรกิจ	984,213	1,016,718	32,505	569,368	587,370	18,002	171,044	184,452	13,408	398,324	402,918	4,594
12. การศึกษา	23,112	25,655	2,543	11,788	12,765	977	4,166	4,279	113	7,622	8,486	864
13. การบริการด้านสุขภาพ และงานสังคม สงเคราะห์	149,231	153,943	4,712	93,617	95,654	2,037	19,966	22,133	2,167	73,651	73,521	-130
14. การให้บริการชุมชน สังคม และบริการ ส่วนบุคคลอื่น ๆ	200,093	215,549	15,456	109,721	113,254	3,533	42,275	48,664	6,389	67,446	64,590	-2,856
15. ลูกจ้างในครัวเรือนส่วนบุคคล	1,384	1,428	44	346	307	-39	118	82	-36	228	223	-5

ที่มา : สำนักพัฒนามาตรฐานแรงงาน กรมสวัสดิการและคุ้มครองแรงงาน กระทรวงแรงงาน
ประมวลผลโดย กลุ่มงานวิจัยผังเมือง 1 กองนโยบายและแผนงาน สำนักการวางผังและพัฒนาเมือง กรุงเทพมหานคร

แผนภูมิที่ 11 แสดงการเปรียบเทียบจำนวนสถานประกอบกิจการในกรุงเทพมหานคร ปี พ.ศ.2561-2562
จำแนกตามประเภทอุตสาหกรรม

จำนวน

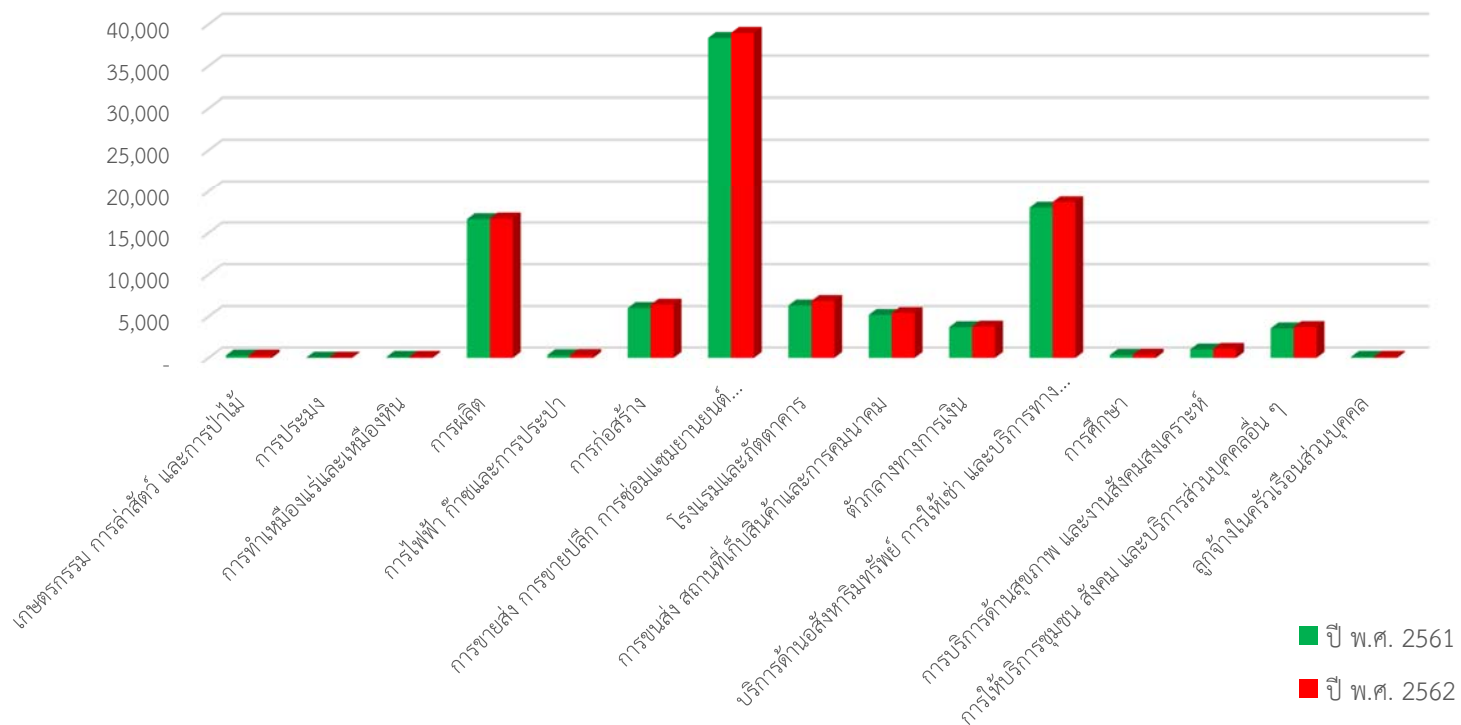

แผนภูมิที่ 12 แสดงการเปรียบเทียบจำนวนลูกจ้างในสถานประกอบการ ปี พ.ศ.2561 - 2562 จำแนกตามประเภทอุตสาหกรรม

จำนวน

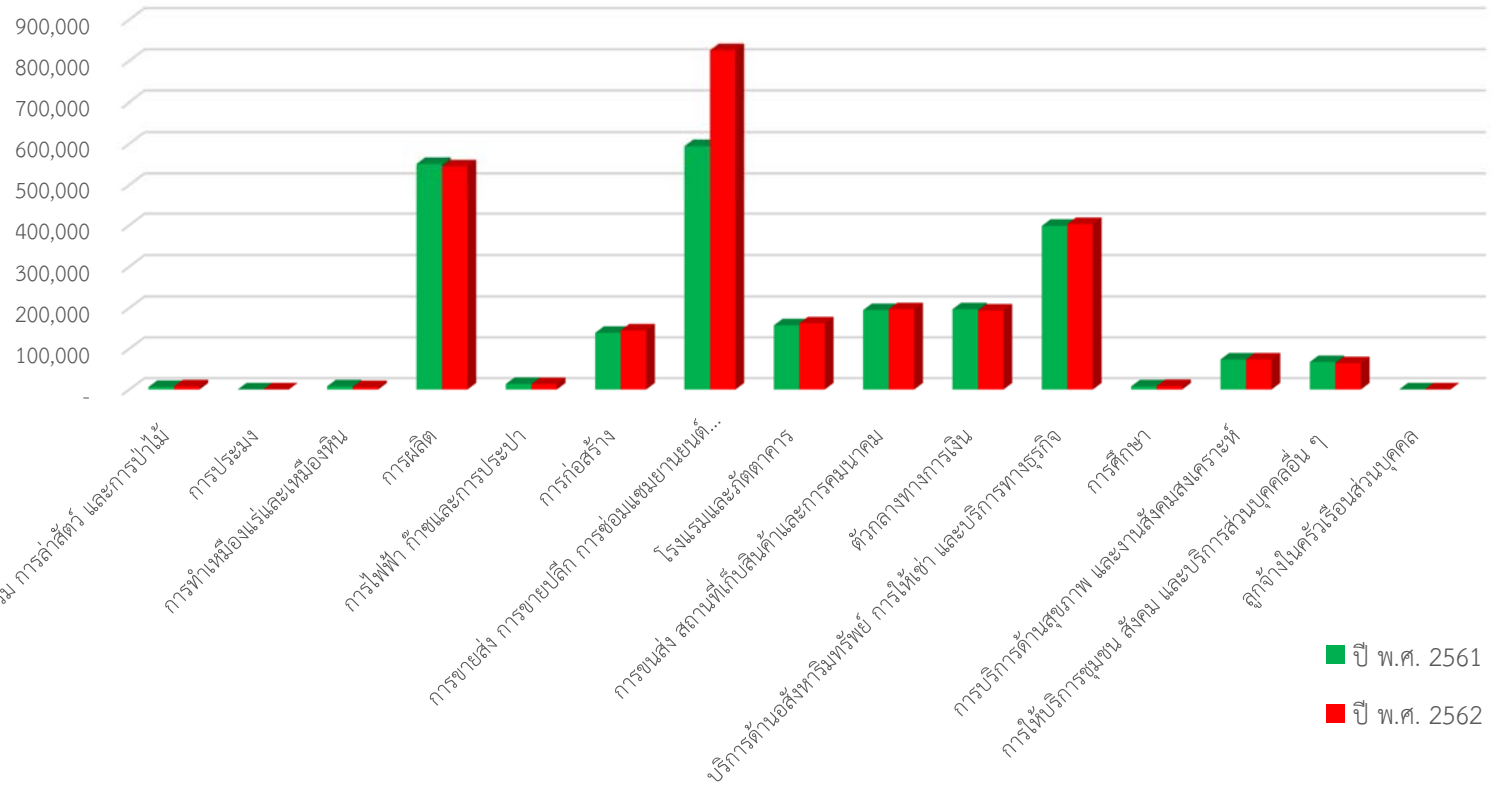

ตารางที่ 14 แสดงการเปรียบเทียบจำนวนสถานประกอบกิจการและลูกจ้าง จำแนกตามอุตสาหกรรมที่ราชอาณาจักร ปี พ.ศ. 2558 – 2562

อุตสาหกรรม Industry	ปี พ.ศ. 2558		ปี พ.ศ. 2559		ปี พ.ศ. 2560		ปี พ.ศ. 2561		ปี พ.ศ. 2562	
	สปก.	ลูกจ้าง	สปก.	ลูกจ้าง	สปก.	ลูกจ้าง	สปก.	ลูกจ้าง	สปก.	ลูกจ้าง
รวม	350,961	8,452,378	93,093	2,257,299	385,217	9,095,009	405,581	9,444,105	421,501	9,903,629
เกษตรกรรม การล่าสัตว์ และการป่าไม้	4,446	77,077	260	5,202	7,942	111,023	9,044	120,494	9,398	129,201
การประมง	7,274	41,057	19	133	11,242	78,086	13,001	94,583	13,260	95,200
การทำเหมืองแร่และเหมืองหิน	1,479	46,059	132	9,594	1,446	49,063	1,456	47,674	1,513	45,343
การผลิต	67,463	3,932,787	16,135	533,356	67,191	4,004,059	69,417	4,094,063	70,912	4,140,890
การไฟฟ้า ก๊าซและการประปา	2,001	63,629	300	12,809	2,753	79,368	2,928	85,940	3,217	92,259
การก่อสร้าง	21,239	400,785	4,979	121,169	28,326	534,386	30,990	582,949	32,891	611,115
การขายส่ง การขายปลีก การซ่อมแซมยานยนต์ จักรยานยนต์ ของใช้ส่วนบุคคลและของใช้ในครัวเรือน	136,501	1,551,482	36,955	593,657	141,085	1,645,940	145,865	1,685,999	150,195	1,946,865
โรงแรมและภัตตาคาร	22,772	444,131	5,415	142,581	26,752	499,077	28,518	517,344	30,318	538,653
การขนส่ง สถานที่เก็บสินค้าและการคมนาคม	15,159	446,663	4,821	179,437	17,141	496,464	18,468	525,679	20,398	557,617
ตัวกลางทางการเงิน	14,570	286,097	3,276	181,874	17,282	323,590	18,382	331,267	19,110	333,193
บริการด้านอสังหาริมทรัพย์ การให้เช่า และบริการทางธุรกิจ	41,263	845,971	16,316	350,833	46,217	926,031	48,520	984,213	50,391	1,016,718
การศึกษา	1,385	17,873	318	4,124	1,230	19,331	1,316	23,112	1,412	25,655
การบริการด้านสุขภาพ และงานสังคมสงเคราะห์	3,943	129,615	965	64,574	3,698	144,040	3,810	149,231	3,941	153,943
การให้บริการชุมชน สังคม และบริการส่วนบุคคลอื่น ๆ	11,020	168,159	3,098	57,789	11,957	183,212	12,871	200,093	13,542	215,549
ลูกจ้างในครัวเรือนส่วนบุคคล	446	993	104	167	955	1,339	993	1,384	1,003	1,428

ที่มา : สำนักพัฒนามาตรฐานแรงงาน กรมสวัสดิการและคุ้มครองแรงงาน กระทรวงแรงงาน
ประมวลผลโดย กลุ่มงานวิจัยผังเมือง 1 กองนโยบายและแผนงาน สำนักการวางผังและพัฒนาเมือง กรุงเทพมหานคร

ตารางที่ 15 แสดงการเปรียบเทียบจำนวนสถานประกอบกิจการและลูกจ้าง จำแนกตามอุตสาหกรรม ในกรุงเทพมหานคร ปี พ.ศ. 2558 – 2562

อุตสาหกรรม Industry	ปี พ.ศ. 2558		ปี พ.ศ. 2559		ปี พ.ศ. 2560		ปี พ.ศ. 2561		ปี พ.ศ. 2562	
	สปก.	ลูกจ้าง	สปก.	ลูกจ้าง	สปก.	ลูกจ้าง	สปก.	ลูกจ้าง	สปก.	ลูกจ้าง
รวม	92,770	2,239,929	93,093	2,257,299	95,135	2,319,100	100,076	2,407,842	102,943	2,645,036
เกษตรกรรม การล่าสัตว์ และการป่าไม้	236	3,380	260	5,202	274	5,778	289	6,212	288	7,646
การประมง	16	221	19	133	18	132	25	214	28	214
การทำเหมืองแร่และเหมืองหิน	151	7,183	132	9,594	135	9,222	124	7,861	126	5,899
การผลิต	17,492	541,626	16,135	533,356	16,354	554,825	16,637	550,899	16,725	545,149
การไฟฟ้า ก๊าซและการประปา	302	13,225	300	12,809	310	12,992	330	13,557	337	13,154
การก่อสร้าง	4,345	108,031	4,979	121,169	5,546	133,418	6,010	138,852	6,425	144,983
การขายส่ง การขายปลีก การ ซ่อมแซมยานยนต์ จักรยานยนต์ ของ ใช้ส่วนบุคคลและของใช้ในครัวเรือน	36,859	571,522	36,955	593,657	37,002	592,059	38,355	594,049	38,959	825,454
โรงแรมและภัตตาคาร	5,200	135,615	5,415	142,581	5,899	106,374	6,329	157,320	6,867	162,383
การขนส่ง สถานที่เก็บสินค้าและการ คมนาคม	4,793	179,192	4,821	179,437	5,021	189,626	5,198	194,719	5,410	196,843
ตัวกลางทางการเงิน	524	1,239	3,276	181,874	3,585	202,132	3,705	196,888	3,777	193,571
บริการด้านอสังหาริมทรัพย์ การให้เช่า และบริการทางธุรกิจ	6,727	14,650	16,316	350,833	16,296	380,572	18,014	398,324	18,674	402,918
การศึกษา	175	439	318	4,124	325	5,297	353	7,622	388	8,486
การบริการด้านสุขภาพ และงาน สังคมสงเคราะห์	539	1,140	965	64,574	974	67,166	1,026	73,651	1,102	73,521
การให้บริการชุมชน สังคม และ บริการส่วนบุคคลอื่น ๆ	1,582	3,350	3,098	57,789	3,286	59,335	3,560	67,446	3,716	64,590
ลูกจ้างในครัวเรือนส่วนบุคคล	120	171	104	167	110	172	121	228	121	223

ที่มา : สำนักพัฒนามาตรฐานแรงงาน กรมสวัสดิการและคุ้มครองแรงงาน กระทรวงแรงงาน
ประมวลผลโดย กลุ่มงานวิจัยผังเมือง 1 กองนโยบายและแผนงาน สำนักการวางผังและพัฒนาเมือง กรุงเทพมหานคร

ตารางที่ 16 แสดงการเปรียบเทียบจำนวนสถานประกอบการและลูกจ้าง จำแนกตามอุตสาหกรรม ในภาคมหานคร ปี พ.ศ. 2558 – 2562

อุตสาหกรรม Industry	ปี พ.ศ. 2558		ปี พ.ศ. 2559		ปี พ.ศ. 2560		ปี พ.ศ. 2561		ปี พ.ศ. 2562	
	สปก.	ลูกจ้าง	สปก.	ลูกจ้าง	สปก.	ลูกจ้าง	สปก.	ลูกจ้าง	สปก.	ลูกจ้าง
รวม	350,961	8,452,378	144,138	4,205,240	148,337	4,302,569	156,277	4,517,463	161,398	4,815,196
เกษตรกรรม การล่าสัตว์ และ การป่าไม้	555	7,936	802	11,472	413	7,298	871	14,105	886	15,867
การประมง	405	7,838	653	9,889	447	8,165	789	11,099	815	10,080
การทำเหมืองแร่และเหมืองหิน	245	9,738	232	13,564	187	10,549	226	10,385	237	8,844
การผลิต	34,917	1,838,027	33,585	1,797,817	22,349	1,018,620	34,626	1,863,102	34,994	1,869,171
การไฟฟ้า ก๊าซและการประปา	482	20,913	526	21,485	394	15,561	578	23,107	661	24,566
การก่อสร้าง	7,631	170,126	9,220	220,831	7,073	162,616	10,638	251,861	11,457	270,915
การขายส่ง การขายปลีก การ ซ่อมแซมยานยนต์ จักรยานยนต์ ของใช้ส่วนบุคคลและของใช้ใน ครัวเรือน	51,427	795,031	52,553	830,623	42,934	663,842	54,514	847,633	55,667	1,083,863
โรงแรมและภัตตาคาร	6,642	160,358	7,347	176,260	6,645	116,146	8,424	193,185	9,075	198,889
การขนส่ง สถานที่เก็บสินค้าและ การคมนาคม	6,754	271,891	7,054	283,574	5,818	210,881	7,619	305,912	8,043	314,018
ตัวกลางทางการเงิน	4,017	191,186	4,471	195,410	4,093	207,568	4,970	212,234	5,100	209,633
บริการด้านอสังหาริมทรัพย์ การ ให้เช่า และบริการทางธุรกิจ	22,543	509,536	23,425	510,877	19,205	422,235	25,375	569,368	26,364	587,370
การศึกษา	516	8,447	439	7,471	369	6,305	489	11,788	531	12,765
การบริการด้านสุขภาพ และงาน สังคมสงเคราะห์	1,437	79,536	1,356	81,951	1,145	74,533	1,432	93,617	1,519	95,654
การให้บริการชุมชน สังคม และ บริการส่วนบุคคลอื่น ๆ	4,735	95,428	4,892	95,243	3,901	68,624	5,549	109,721	5,868	113,254
ลูกจ้างในครัวเรือนส่วนบุคคล	145	381	155	280	137	206	177	346	181	307

ที่มา : สำนักพัฒนามาตรฐานแรงงาน กรมสวัสดิการและคุ้มครองแรงงาน กระทรวงแรงงาน
ประมวลผลโดย กลุ่มงานวิจัยผังเมือง 1 กองนโยบายและแผนงาน สำนักการวางผังและพัฒนาเมือง กรุงเทพมหานคร

ตารางที่ 17 แสดงการเปรียบเทียบจำนวนสถานประกอบกิจการและลูกจ้าง จำแนกตามอุตสาหกรรม ในปริมาตร ปี พ.ศ. 2558 – 2562

อุตสาหกรรม Industry	ปี พ.ศ. 2558		ปี พ.ศ. 2559		ปี พ.ศ. 2560		ปี พ.ศ. 2561		ปี พ.ศ. 2562	
	สปก.	ลูกจ้าง	สปก.	ลูกจ้าง	สปก.	ลูกจ้าง	สปก.	ลูกจ้าง	สปก.	ลูกจ้าง
รวม	49,681	1,926,443	53,617	1,536,920	53,202	1,983,469	56,201	2,109,621	58,455	2,170,160
เกษตรกรรม การล่าสัตว์ และ การป่าไม้	319	4,556	542	6,270	139	1,520	582	7,893	598	8,221
การประมง	389	7,617	634	9,756	429	8,033	764	10,885	787	9,866
การทำเหมืองแร่และเหมืองหิน	94	2,555	100	3,970	52	1,327	102	2,524	111	2,945
การผลิต	17,488	1,296,401	17,450	1,264,461	5,995	463,795	17,989	1,312,203	18,269	1,324,022
การไฟฟ้า ก๊าซและการประปา	180	7,688	226	8,676	84	2,569	248	9,550	324	11,412
การก่อสร้าง	3,286	62,095	4,241	99,662	1,527	29,198	4,628	113,009	5,032	125,932
การขายส่ง การขายปลีก การ ซ่อมแซมยานยนต์ จักรยานยนต์ ของใช้ส่วนบุคคลและของใช้ใน ครัวเรือน	14,568	223,509	15,598	236,966	5,932	71,783	16,159	253,584	16,708	258,409
โรงแรมและภัตตาคาร	1,442	24,743	1,932	33,679	746	9,772	2,095	35,865	2,208	36,506
การขนส่ง สถานที่เก็บสินค้าและ การคมนาคม	1,961	92,699	2,233	104,137	797	21,255	2,421	111,193	2,633	117,175
ตัวกลางทางการเงิน	1,022	12,443	1,195	13,536	508	5,436	1,265	15,346	1,323	16,062
บริการด้านอาหาริมทรัพย์ การ ให้เช่า และบริการทางธุรกิจ	6,818	140,129	7,109	160,044	2,909	41,663	7,361	171,044	7,690	184,452
การศึกษา	130	4,048	121	3,347	44	1,008	136	4,166	143	4,279
การบริการด้านสุขภาพ และงาน สังคมสงเคราะห์	415	17,185	391	17,377	171	7,367	406	19,966	417	22,133
การให้บริการชุมชน สังคม และ บริการส่วนบุคคลอื่น ๆ	1,555	30,737	1,794	37,454	615	9,289	1,989	42,275	2,152	48,664
ลูกจ้างในครัวเรือนส่วนบุคคล	14	38	51	113	27	34	56	118	60	82

ที่มา : สำนักพัฒนามาตรฐานแรงงาน กรมสวัสดิการและคุ้มครองแรงงาน กระทรวงแรงงาน
ประมวลผลโดย กลุ่มงานวิจัยผังเมือง 1 กองนโยบายและแผนงาน สำนักการวางผังและพัฒนาเมือง กรุงเทพมหานคร

จำนวนสถานประกอบกิจการและการจ้างงาน จำแนกตามขนาดของสถานประกอบกิจการ

หากพิจารณาจำนวนสถานประกอบกิจการและการจ้างงาน โดยจำแนกตามขนาดของสถานประกอบกิจการ ตั้งแต่ ปี พ.ศ. 2561 - 2562 พบว่า

ทั่วประเทศ ขนาดสถานประกอบกิจการมีจำนวนเพิ่มขึ้นทุกขนาด โดยขนาดที่มีจำนวนเพิ่มขึ้นมากที่สุดคือ ขนาด 1-4 คน จากเดิมมีทั้งสิ้น 184,950 แห่ง เพิ่มขึ้นเป็น 193,101 แห่ง เพิ่มขึ้น 8,151 แห่ง รองลงมา คือ ขนาด 5-9 คน จากเดิมมีทั้งสิ้น 104,074 แห่ง เพิ่มขึ้นเป็น 109,825 แห่ง เพิ่มขึ้น 5,751 แห่ง ส่วนขนาดที่มีจำนวนลดลงคือ ขนาด $\geq 1,000$ คน จากเดิมมีทั้งสิ้น 840 แห่ง ลดลงเหลือ 831 แห่ง ลดลง 9 แห่ง

ส่วนการจ้างงานนั้น ขนาดของสถานประกอบกิจการทุกขนาดมีการจ้างงานเพิ่มขึ้น โดยขนาดที่มีการจ้างงานเพิ่มขึ้นมากที่สุดคือ ขนาด $\geq 1,000$ คน จากเดิมมีทั้งสิ้น 1,818,068 คน เพิ่มขึ้นเป็น 2,019,620 คน เพิ่มขึ้น 201,552 คน รองลงมาคือ ขนาด 100-299 คน จากเดิมมีทั้งสิ้น 1,819,981 คน เพิ่มขึ้นเป็น 1,880,234 คน เพิ่มขึ้น 60,253 คน

ภาคมหานคร ขนาดสถานประกอบกิจการมีจำนวนเพิ่มขึ้น 6 ขนาด โดยขนาดที่มีจำนวนเพิ่มขึ้นมากที่สุด คือ ขนาด 1-4 คน จากเดิมมีทั้งสิ้น 62,482 แห่ง เพิ่มขึ้นเป็น 65,723 แห่ง เพิ่มขึ้น 3,241 แห่ง รองลงมาคือ ขนาด 5-9 คน จากเดิมมีทั้งสิ้น 39,968 แห่ง เพิ่มขึ้นเป็น 41,899 แห่ง เพิ่มขึ้น 1,931 แห่ง

ส่วนการจ้างงานนั้น ขนาดของสถานประกอบกิจการมีการจ้างงานเพิ่มขึ้น 7 ขนาด โดยขนาดที่มีการจ้างงานเพิ่มขึ้นมากที่สุดคือ ขนาด $\geq 1,000$ คน จากเดิมมีทั้งสิ้น 943,883 คน เพิ่มขึ้นเป็น 1,149,984 คน เพิ่มขึ้น 206,101 คน รองลงมาคือ ขนาด 100 - 229 คน จากเดิมมีทั้งสิ้น 878,898 คน เพิ่มขึ้นเป็น 915,913 คน เพิ่มขึ้น 37,015 คน

กรุงเทพมหานคร ขนาดสถานประกอบกิจการมีจำนวนเพิ่มขึ้น 6 ขนาด โดยขนาดที่มีจำนวนเพิ่มขึ้นมากที่สุดคือ ขนาด 1-4 คน จากเดิมมีทั้งสิ้น 40,460 แห่ง เพิ่มขึ้นเป็น 42,574 แห่ง เพิ่มขึ้น 2,114 แห่ง รองลงมาคือ ขนาด 5-9 คน จากเดิมมีทั้งสิ้น 27,126 แห่ง เพิ่มขึ้นเป็น 28,357 แห่ง เพิ่มขึ้น 1,231 แห่ง

ส่วนการจ้างงานนั้น ขนาดของสถานประกอบกิจการทุกขนาดมีการจ้างงานเพิ่มขึ้น โดยขนาดที่มีการจ้างงานเพิ่มขึ้นมากที่สุดคือ ขนาด $\geq 1,000$ คน จากเดิมมีทั้งสิ้น 443,101 คน เพิ่มขึ้นเป็น 646,695 คน เพิ่มขึ้น 203,594 คน รองลงมาคือ ขนาด 100-299 คน จากเดิมมีทั้งสิ้น 433,236 คน เพิ่มขึ้นเป็น 446,146 คน เพิ่มขึ้น 12,910 คน

นครปฐม ขนาดสถานประกอบกิจการที่มีจำนวนเพิ่มขึ้น มี 7 ขนาด จากทั้งหมด 9 ขนาด โดยขนาดที่มีจำนวนเพิ่มขึ้นมากที่สุดคือ ขนาด 1-4 คน จากเดิมมีทั้งสิ้น 2,724 แห่ง เพิ่มขึ้นเป็น 2,887 แห่ง เพิ่มขึ้น 163 แห่ง รองลงมาคือ ขนาด 5-9 คน จากเดิมมีทั้งสิ้น 1,949 แห่ง เพิ่มขึ้นเป็น 2,084 แห่ง เพิ่มขึ้น 135 แห่ง ส่วนขนาดที่มีจำนวนเท่าเดิมคือ ขนาด 300 - 499 คน มีจำนวน 75 แห่ง เท่าเดิม และขนาด 500-999 คน มีจำนวน 32 แห่งเท่าเดิม

ส่วนการจ้างงานนั้น ขนาดของสถานประกอบกิจการที่มีการจ้างงานเพิ่มขึ้น มี 7 ขนาด จากทั้งหมด 9 ขนาด โดยขนาดที่มีการจ้างงานเพิ่มขึ้นมากที่สุดคือ ขนาด 100-299 คน จากเดิมมีทั้งสิ้น 51,209 คน เพิ่มขึ้นเป็น 56,171 คน เพิ่มขึ้น 4,962 คน รองลงมาคือ ขนาด 20-49 คน จากเดิมมีทั้งสิ้น 33,040 คน เพิ่มขึ้นเป็น 33,631 คน เพิ่มขึ้น 591 คน ส่วนขนาดที่มีการจ้างงานลดลงมี 2 ขนาดคือ ขนาด 300 - 499 คน จากเดิมมีทั้งสิ้น 28,377 คน ลดลงเหลือ 28,134 คน ลดลง 243 คน และขนาด 500-999 คน จากเดิมมีทั้งสิ้น 20,518 คน ลดลงเหลือ 19,326 คน ลดลง 1,192 คน

นนทบุรี ขนาดสถานประกอบกิจการที่มีจำนวนเพิ่มขึ้น มี 7 ขนาด จากทั้งหมด 9 ขนาด โดยขนาดที่มีจำนวนเพิ่มขึ้นมากที่สุดคือ ขนาด 1-4 คน จากเดิมมีทั้งสิ้น 6,430 แห่ง เพิ่มขึ้นเป็น 6,847 แห่ง เพิ่มขึ้น 417 แห่ง รองลงมาคือ ขนาด 5-9 คน จากเดิมมีทั้งสิ้น 3,664 แห่ง เพิ่มขึ้นเป็น 3,815 แห่ง เพิ่มขึ้น 151 แห่ง ส่วนขนาดที่มีจำนวนลดลงคือ ขนาด 300-499 คน จากเดิมมีทั้งสิ้น 69 แห่ง ลดลงเหลือ 64 แห่ง ลดลง 5 แห่ง ส่วนขนาด 500-999 คนมีจำนวนเท่าเดิม คือ 38 แห่ง

ส่วนการจ้างงานนั้น ขนาดของสถานประกอบกิจการที่มีการจ้างงานเพิ่มขึ้น มี 7 ขนาด จากทั้งหมด 9 ขนาด โดยขนาดที่มีการจ้างงานเพิ่มขึ้นมากที่สุดคือ ขนาด $\geq 1,000$ คน จากเดิมมีทั้งสิ้น 46,347 คน เพิ่มขึ้นเป็น 55,684 คน เพิ่มขึ้น 9,337 คน รองลงมาคือ ขนาด 100-299 คน จากเดิมมีทั้งสิ้น 48,812 คน เพิ่มขึ้นเป็น 52,164 คน เพิ่มขึ้น 3,352 คน ส่วนขนาดที่มีการจ้างงานลดลงคือ ขนาด 300-499 คน จากเดิมมีทั้งสิ้น 26,188 คน ลดลงเหลือ 24,714 คน ลดลง 1,474 คน และขนาด 500-999 คน จากเดิมมีทั้งสิ้น 26,356 คน ลดลงเหลือ 26,024 คน ลดลง 332 คน

ปทุมธานี ขนาดสถานประกอบกิจการที่มีจำนวนเพิ่มขึ้น มี 8 ขนาด จากทั้งหมด 9 ขนาด โดยขนาดที่มีจำนวนเพิ่มขึ้นมากที่สุดคือ ขนาด 1-4 คน จากเดิมมีทั้งสิ้น 3,724 แห่ง เพิ่มขึ้นเป็น 4,014 แห่ง เพิ่มขึ้น 290 แห่ง รองลงมาคือ ขนาด 5-9 คน จากเดิมมีทั้งสิ้น 2,799 แห่ง เพิ่มขึ้นเป็น 2,913 แห่ง เพิ่มขึ้น 114 แห่ง ส่วนขนาดที่มีจำนวนลดลงคือ ขนาด 20-49 คน จากเดิม มีทั้งสิ้น 1,701 แห่ง ลดลงเหลือ 1,728 แห่ง ลดลง 27 แห่ง

ส่วนการจ้างงานนั้น ขนาดของสถานประกอบกิจการที่มีการจ้างงานเพิ่มขึ้น มี 7 ขนาด จากทั้งหมด 9 ขนาด โดยขนาดที่มีการจ้างงานเพิ่มขึ้นมากที่สุดคือ ขนาด $\geq 1,000$ คน จากเดิมมีทั้งสิ้น 108,980 คน เพิ่มขึ้นเป็น 111,988 คน เพิ่มขึ้น 3,008 คน รองลงมาคือ ขนาด 100-299 คน จากเดิมมีทั้งสิ้น 82,602 คน เพิ่มขึ้นเป็น 87,333 คน เพิ่มขึ้น 4,731 คน ส่วนขนาดที่มีการจ้างงานลดลงคือ ขนาด 10-19 คน จากเดิมมีทั้งสิ้น 19,237 คน ลดลงเหลือ 19,227 คน ลดลง 10 คน ขนาด 20-49 คน จากเดิมมีทั้งสิ้น 54,366 คน ลดลงเหลือ 53,234 คน ลดลง 1,132 คน

สมุทรปราการ ขนาดสถานประกอบกิจการมีจำนวนเพิ่มขึ้น 8 ขนาด จากทั้งหมด 9 ขนาด โดยขนาดที่มีจำนวนเพิ่มขึ้นมากที่สุดคือ ขนาด 1 - 4 คน จากเดิมมีทั้งสิ้น 3,891 แห่ง เพิ่มขึ้นเป็น 4,070 แห่ง เพิ่มขึ้น 179 แห่ง รองลงมาคือ ขนาด 5-9 คน จากเดิมมีทั้งสิ้น 3,202 แห่ง เพิ่มขึ้นเป็น 3,240 แห่ง เพิ่มขึ้น 38 แห่ง ส่วนขนาดที่มีการจ้างงานลดลงคือ ขนาด $\geq 1,000$ คน จากเดิมมีทั้งสิ้น 85 คน ลดลงเหลือ 83 คน

ส่วนการจ้างงานนั้น ขนาดของสถานประกอบกิจการที่มีการจ้างงานเพิ่มขึ้น มี 6 ขนาด จากทั้งหมด 9 ขนาด โดยขนาดที่มีการจ้างงานเพิ่มขึ้นมากที่สุดคือ 100-299 คน จากเดิมมีทั้งสิ้น 178,023 คน เพิ่มขึ้นเป็น 188,545 คน เพิ่มขึ้น 10,522 คน รองลงมาคือ ขนาด 300-499 คน จากเดิมมีทั้งสิ้น 100,741 คน เพิ่มขึ้นเป็น 107,879 คน เพิ่มขึ้น 7,138 คน ส่วนขนาดที่มีการจ้างงานลดลงมากที่สุดคือ ขนาด 20-49 คน จากเดิมมีทั้งสิ้น 78,961 คน ลดลงเหลือ 78,760 คน ลดลง 201 คน รองลงมา ขนาด 10-19 คน จากเดิมมีทั้งสิ้น 24,954 คน ลดลงเหลือ 24,892 ลดลง 62 คน ขนาด $\geq 1,000$ คน จากเดิมมีทั้งสิ้น 170,941 คน ลดลงเหลือ 170,914 คน ลดลง 27 คน

สมุทรสาคร ขนาดสถานประกอบกิจการมีจำนวนเพิ่มขึ้น 5 ขนาด จากทั้งหมด 9 ขนาด โดยขนาดที่มีจำนวนเพิ่มขึ้นมากที่สุดคือ ขนาด 1 - 4 คน จากเดิมมีทั้งสิ้น 5,253 แห่ง เพิ่มขึ้นเป็น 5,331 แห่ง เพิ่มขึ้น 78 แห่ง รองลงมาคือ ขนาด 5-9 คน จากเดิมมีทั้งสิ้น 1,228 แห่ง เพิ่มขึ้นเป็น 1,490 แห่ง เพิ่มขึ้น 262 แห่ง

ส่วนการจ้างงานนั้น ขนาดของสถานประกอบกิจการที่มีการจ้างงานเพิ่มขึ้น 5 ขนาด โดยขนาดที่มีการจ้างงานเพิ่มขึ้นมากที่สุดคือ ขนาด 50-99 คน จากเดิมมีทั้งสิ้น 36,920 คน เพิ่มขึ้นเป็น 41,360 คน เพิ่มขึ้น 4,440 คน รองลงมาคือ ขนาด 300-499 คน จากเดิมมีทั้งสิ้น 41,159 คน เพิ่มขึ้นเป็น 45,249 คน เพิ่มขึ้น 4,090 คน

หากพิจารณาการเปลี่ยนแปลงของจำนวนสถานประกอบกิจการและการจ้างงานรายกลุ่มเขต ตั้งแต่ ปี พ.ศ. 2558 - 2562 พบว่า **เขตอนุรักษ์ศิลปวัฒนธรรมและส่งเสริมการท่องเที่ยว** จำนวนสถานประกอบกิจการมีแนวโน้มเพิ่มขึ้น ร้อยละ 6.26 ส่วนการจ้างงานมีแนวโน้มเพิ่มขึ้น ร้อยละ 10.20

เขตศูนย์กลางธุรกิจและพาณิชยกรรม จำนวนสถานประกอบกิจการมีแนวโน้มเพิ่มขึ้นร้อยละ 13.12 โดยเฉพาะสถานประกอบกิจการประเภทโรงแรมและภัตตาคาร ตัวกลางทางการเงิน บริการทางอสังหาริมทรัพย์การให้เช่าและบริการทางธุรกิจ การผลิต ส่วนการจ้างงานมีแนวโน้มเพิ่มขึ้น ร้อยละ 25.65

เขตที่อยู่อาศัย จำนวนสถานประกอบกิจการมีแนวโน้มเพิ่มขึ้น ร้อยละ 8.88 โดยเฉพาะสถานประกอบการประเภทการขายส่งการขายปลีก การซ่อมแซมยานยนต์ จักรยานยนต์ ของใช้ส่วนบุคคลและของใช้ในครัวเรือน ส่วนการจ้างงานมีแนวโน้มเพิ่มขึ้น ร้อยละ 8.67

เขตที่อยู่อาศัยชานเมืองและเกษตรกรรมฝั่งตะวันออก จำนวนสถานประกอบกิจการมีแนวโน้มเพิ่มขึ้น ร้อยละ 25.88 ส่วนการจ้างงานมีแนวโน้มเพิ่มขึ้น ร้อยละ 18.99

เขตที่อยู่อาศัยชานเมืองและเกษตรกรรมฝั่งตะวันตกตอนบน จำนวนสถานประกอบกิจการมีแนวโน้มเพิ่มขึ้น ร้อยละ 37.72 ส่วนการจ้างงานเพิ่มขึ้น ร้อยละ 26.86

เขตที่อยู่อาศัยชานเมืองและเกษตรกรรมฝั่งตะวันตกตอนล่าง จำนวนสถานประกอบกิจการมีแนวโน้มลดลง ร้อยละ 3.84 ส่วนการจ้างงานมีแนวโน้มเพิ่มขึ้น ร้อยละ 9.77

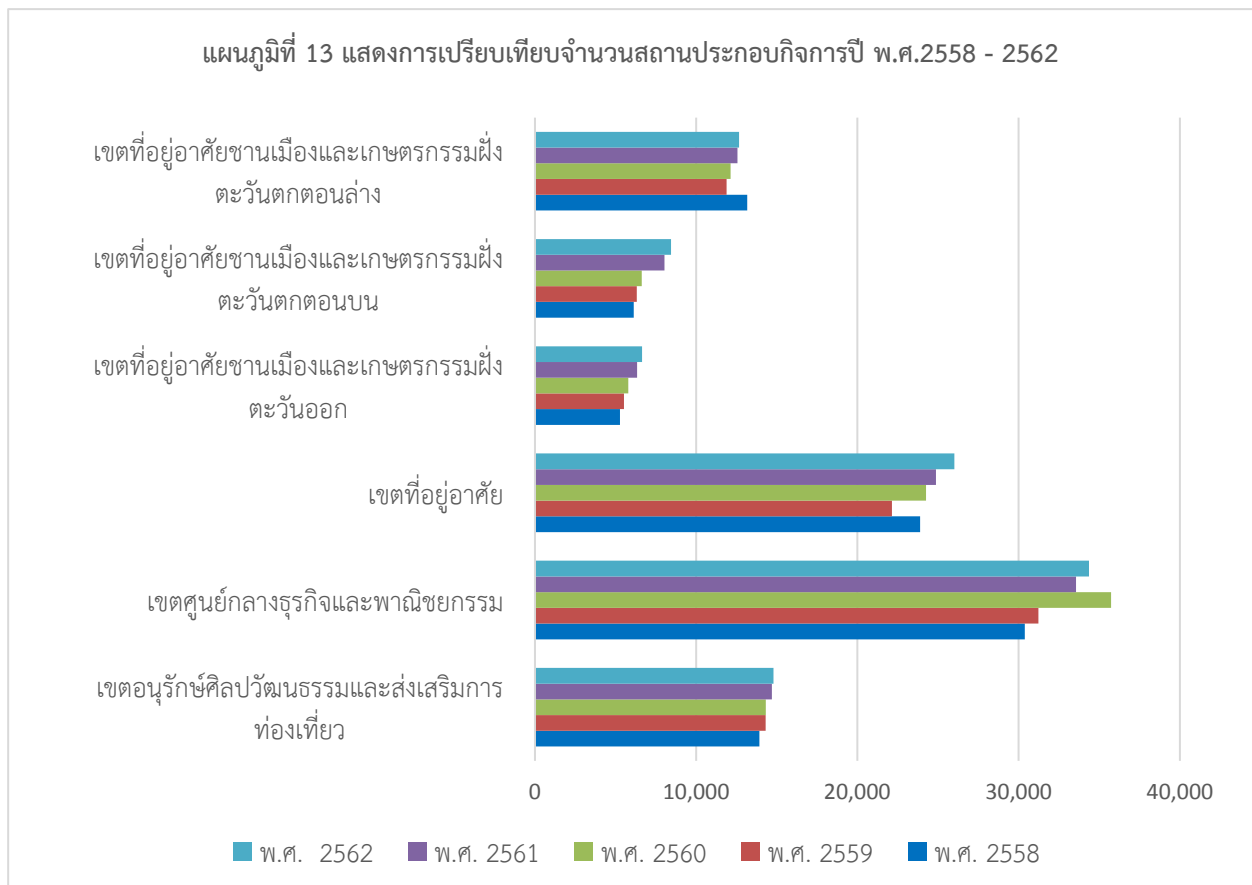

ตารางที่ 18 แสดงการเปลี่ยนแปลงของจำนวนสถานประกอบกิจการและการจ้างงาน ปี พ.ศ. 2558 – 2562 จำแนกตามรายกลุ่มเขต

กลุ่มเขต	จำนวนสถานประกอบกิจการ (แห่ง)					จำนวนการจ้างงาน (คน)				
	พ.ศ. 2558	พ.ศ. 2559	พ.ศ. 2560	พ.ศ. 2561	พ.ศ. 2562	พ.ศ. 2558	พ.ศ. 2559	พ.ศ. 2560	พ.ศ. 2561	พ.ศ. 2562
กรุงเทพมหานคร	92,770	93,093	95,135	100,076	102,943	2,239,929	2,257,299	2,319,100	2,407,842	2,645,036
เขตอนุรักษ ศิลปวัฒนธรรม และส่งเสริมการ ท่องเที่ยว	13,922	14,309	14,317	14,700	14,794	172,597	182,638	186,826	191,618	190,214
เขตศูนย์กลาง ธุรกิจและพาณิช ยกรรม	30,381	31,226	35,733	33,560	34,367	1,032,330	1,044,397	1,066,978	1,104,238	1,297,131
เขตที่อยู่อาศัย	23,892	22,148	24,264	24,877	26,014	554,367	528,125	570,887	575,922	602,464
เขตที่อยู่อาศัยชาน เมืองและ เกษตรกรรมฝั่ง ตะวันออก	5,278	5,520	5,790	6,340	6,644	163,056	167,956	170,070	189,418	194,030
เขตที่อยู่อาศัยชาน เมืองและ เกษตรกรรมฝั่ง ตะวันตกตอนบน	6,131	6,319	6,624	8,038	8,444	105,756	111,692	116,021	130,574	134,165
เขตที่อยู่อาศัยชาน เมืองและ เกษตรกรรมฝั่ง ตะวันตกตอนล่าง	13,166	11,885	12,137	12,561	12,660	206,823	200,489	208,318	215,665	227,032

หากพิจารณาการเปลี่ยนแปลงของจำนวนสถานประกอบกิจการและการจ้างงานตั้งแต่ ปี พ.ศ. 2558 – 2562 ในกรุงเทพมหานครและปริมณฑล พบว่า จำนวนสถานประกอบกิจการและการจ้างงานมีแนวโน้มเพิ่มขึ้นทุกปี

เมื่อพิจารณารายเขต พบว่า เขตที่มีจำนวนสถานประกอบกิจการมากที่สุดคือเขตบางรัก มีแนวโน้มเพิ่มขึ้นทุกปี โดยปี พ.ศ. 2558 มีจำนวนสถานประกอบกิจการ 4,520 แห่ง ปี พ.ศ. 2559 มีจำนวน 4,527 แห่ง ปี พ.ศ. 2560 มีจำนวน 4,590 แห่ง ปี พ.ศ. 2561 มีจำนวน 4,598 แห่ง ส่วนปี พ.ศ. 2562 มีจำนวน 4,530 แห่ง ถึงแม้จะมีจำนวนลดลงจากปีที่ผ่านมาแต่ยังคงมีจำนวนสถานประกอบการมากที่สุดในกรุงเทพมหานคร รองลงมา คือ เขตบางกะปิ โดยปี พ.ศ. 2558 มีจำนวนสถานประกอบกิจการ 3,885 แห่ง ปี พ.ศ. 2559 มีจำนวน 3,954 แห่ง ปี พ.ศ. 2560 มีจำนวน 3,903 แห่ง ปี พ.ศ. 2561 มีจำนวน 4,009 แห่ง ส่วนปี พ.ศ. 2562 มีจำนวน 4,160 แห่ง ส่วนการจ้างงานนั้น พบว่า เขตที่มีการจ้างงานมากที่สุด คือ เขตบางรัก มีแนวโน้มการจ้างงานเพิ่มขึ้น ตั้งแต่ ปี พ.ศ.2558 มีการจ้างงานจำนวน 115,169 คน ปีพ.ศ. 2559 มีจำนวน 119,928 คน ปี พ.ศ. 2560 มีจำนวน 121,171 คน ปี พ.ศ. 2561 มีจำนวน 121,058 คน ปี พ.ศ. 2562 มีจำนวน 343,153 คน อยู่ในอุตสาหกรรมประเภท การขายส่ง การขายปลีก

การซ่อมแซมยานยนต์ จักรยานยนต์ ของใช้ส่วนบุคคลและของใช้ในครัวเรือน ที่มีขนาดของสถานประกอบการ ขนาด $\geq 1,000$ คน มากที่สุด 239,999 คน รองลงมาคือเขตห้วยขวาง ปี พ.ศ. 2558 มีจำนวนการจ้างงาน 149,612 คน ปี พ.ศ. 2559 จำนวน 138,791 คน ปี พ.ศ. 2560 จำนวน 141,581 คน ปี พ.ศ. 2561 จำนวน 134,798 คน ปี พ.ศ. 2562 จำนวน 123,561 คน

ตารางที่ 19 แสดงการเปลี่ยนแปลงของจำนวนสถานประกอบกิจการและการจ้างงาน ปี พ.ศ. 2558 – 2562 ในกรุงเทพมหานคร และปริมณฑล

จังหวัด	ปี พ.ศ. 2558		ปี พ.ศ. 2559		ปี พ.ศ. 2560		ปี พ.ศ. 2561		ปี พ.ศ. 2562	
	สปก.	ลูกจ้าง	สปก.	ลูกจ้าง	สปก.	ลูกจ้าง	สปก.	ลูกจ้าง	สปก.	ลูกจ้าง
รวม	142,451	4,166,372	144,138	4,205,240	148,337	4,302,569	156,277	4,517,463	161,398	4,815,196
กรุงเทพมหานคร	92,770	2,239,929	93,093	2,257,299	95,135	2,319,100	100,076	2,407,842	102,943	2,645,036
คลองเตย	2,356	93,966	2,324	100,884	2,379	108,609	2,444	104,192	2,485	105,056
คลองสาน	1,520	22,989	1,499	22,310	1,486	21,727	1,467	22,409	1,640	23,824
คลองสามวา	1,149	14,808	1,224	16,413	1,296	15,940	1,402	17,369	1,505	18,432
คันนายาว	1,716	29,341	1,688	29,289	1,746	31,498	1,838	35,440	1,936	36,809
จตุจักร	2,299	114,628	2,442	104,075	2,564	112,504	2,780	113,452	2,789	100,798
จอมทอง	2,264	28,538	1,878	25,654	1,916	28,287	1,945	28,168	1,970	27,963
ดอนเมือง	775	20,263	827	19,030	845	20,020	892	21,081	965	32,217
ดินแดง	1,693	39,588	1,818	41,552	1,926	41,948	2,058	47,667	2,200	43,370
ดุสิต	1,045	20,217	1,076	19,492	1,022	19,796	1,009	23,113	1,050	24,074
ตลิ่งชัน	1,053	13,622	1,110	15,045	1,203	15,645	1,493	18,811	1,548	19,655
ทวีวัฒนา	693	8,371	725	9,806	773	10,598	835	11,246	859	12,363
ทุ่งครุ	1,436	16,754	1,430	17,498	1,467	17,302	1,510	18,375	1,517	18,801
ธนบุรี	1,414	13,892	1,473	20,396	1,496	20,976	1,562	21,122	1,630	19,732
บางกอกน้อย	1,539	19,933	1,748	20,712	1,838	21,807	2,043	24,092	2,114	24,765
บางกอกใหญ่	886	8,697	882	9,144	919	9,977	1,002	9,780	1,023	9,327
บางกะปิ	3,885	91,159	3,954	82,852	3,903	88,174	4,009	82,428	4,160	82,819
บางขุนเทียน	3,730	78,955	3,730	83,553	3,836	84,535	4,032	87,475	4,119	97,508
บางเขน	1,455	28,490	1,527	30,282	1,621	31,947	1,709	31,542	1,786	33,699
บางคอแหลม	1,352	33,188	1,312	34,009	1,315	34,076	1,375	35,324	1,397	33,615
บางแค	1,961	36,196	1,975	38,795	2,051	38,025	2,631	44,033	2,830	46,038
บางซื่อ	1,322	25,602	1,386	29,027	1,357	28,108	1,386	28,326	1,452	29,625
บางนา	1,611	60,370	1,519	61,439	1,552	61,593	1,619	64,512	1,745	68,227
บางบอน	3,469	45,889	2,809	40,542	2,898	41,339	3,020	44,410	2,989	45,109
บางพลัด	1,803	24,709	1,966	25,847	1,906	25,799	1,939	24,297	1,882	23,386
บางรัก	4,520	115,169	4,527	119,928	4,590	121,171	4,598	121,058	4,530	343,153
ปทุมวัน	2,236	35,738	2,145	33,195	2,214	37,099	2,292	39,667	2,319	39,744
ปทุมวัน	2,946	105,268	3,030	109,974	3,068	113,150	3,392	129,602	3,433	120,934
ประเวศ	1,864	58,812	1,839	61,665	1,826	62,637	1,657	60,819	1,731	62,721

จังหวัด	ปี พ.ศ. 2558		ปี พ.ศ. 2559		ปี พ.ศ. 2560		ปี พ.ศ. 2561		ปี พ.ศ. 2562	
	สปก.	ลูกจ้าง	สปก.	ลูกจ้าง	สปก.	ลูกจ้าง	สปก.	ลูกจ้าง	สปก.	ลูกจ้าง
ป้อมปราบศัตรูพ่าย	1,948	24,018	1,860	23,449	1,863	27,343	1,852	25,516	1,807	25,007
พญาไท	1,669	52,735	1,801	51,326	1,857	54,622	2,004	56,476	2,140	62,608
พระโขนง	1,149	33,895	1,029	30,671	1,035	30,600	988	32,497	1,039	35,519
พระนคร	1,813	19,939	1,872	22,810	1,928	21,032	2,038	23,222	1,980	24,848
ภาษีเจริญ	1,139	18,751	1,196	18,949	1,240	20,800	1,482	23,570	1,543	23,352
มีนบุรี	1,493	39,173	1,566	40,732	1,651	42,072	1,775	44,753	1,838	44,372
ยานนาวา	2,145	84,260	2,233	88,514	2,286	86,575	2,398	92,296	2,431	88,625
ราชเทวี	2,055	55,153	2,160	59,811	2,241	54,034	2,286	58,021	2,347	58,245
ราชบุรีบูรณะ	2,267	36,687	2,038	33,242	2,020	36,855	2,054	37,237	2,065	37,651
ลาดกระบัง	1,982	91,521	2,038	93,016	2,126	93,642	2,354	108,989	2,447	112,339
ลาดพร้าว	1,691	26,494	49	3,319	1,778	26,556	1,887	31,116	2,006	33,131
วังทองหลาง	2,321	48,044	2,365	54,555	2,478	58,593	2,593	52,280	2,672	51,185
วัฒนา	2,481	90,602	2,454	90,863	2,500	94,484	2,592	96,559	2,854	101,523
สวนหลวง	1,566	37,388	1,432	38,155	1,440	40,244	1,371	40,651	1,387	41,210
สะพานสูง	1,477	23,183	1,498	23,864	1,516	24,288	1,610	24,995	1,660	25,281
สัมพันธวงศ์	1,954	18,203	1,933	18,794	1,859	18,369	1,788	18,067	1,668	15,251
สาทร	2,100	72,559	2,119	75,643	2,170	76,116	2,272	86,467	2,292	86,018
สายไหม	901	12,499	945	12,564	1,004	13,185	1,117	14,958	1,210	16,328
หนองแขม	1,285	28,816	1,313	29,097	1,357	30,953	1,597	32,914	1,664	32,757
หนองจอก	654	17,554	692	17,795	717	18,416	809	18,307	854	18,887
หลักสี่	1,245	48,691	1,331	47,245	1,306	44,453	1,295	44,343	1,398	43,574
ห้วยขวาง	3,443	149,612	3,620	138,791	3,740	141,581	3,975	134,798	4,017	123,561
5 จังหวัดรอบ กรุงเทพมหานคร	49,681	1,926,443	51,045	1,947,941	53,202	1,983,469	56,201	2,109,621	58,455	2,170,160
นครปฐม	6,200	201,522	6,745	206,660	7,118	211,792	7,596	226,905	7,989	234,475
นนทบุรี	11,562	235,694	12,362	248,617	12,910	262,379	13,574	268,725	14,455	288,627
ปทุมธานี	10,525	368,009	9,929	363,307	10,226	353,605	10,858	404,036	11,308	419,073
สมุทรปราการ	12,000	709,558	12,402	723,729	13,006	742,665	13,837	762,697	14,235	787,560
สมุทรสาคร	9,394	411,660	9,607	405,628	9,942	413,028	10,336	447,258	10,468	440,425

ที่มา : สำนักพัฒนามาตรฐานแรงงาน กรมคุ้มครองสวัสดิการและแรงงาน กระทรวงแรงงาน

ประมวลผลโดย กลุ่มงานวิจัยผังเมือง 1 กองนโยบายและแผนงาน สำนักการวางผังและพัฒนาเมือง กรุงเทพมหานคร

แผนภูมิที่ 14 แสดงการเปรียบเทียบจำนวนสถานประกอบการและการจ้างงาน
ในกรุงเทพมหานครและปริมณฑล ปี พ.ศ. 2558 - 2562

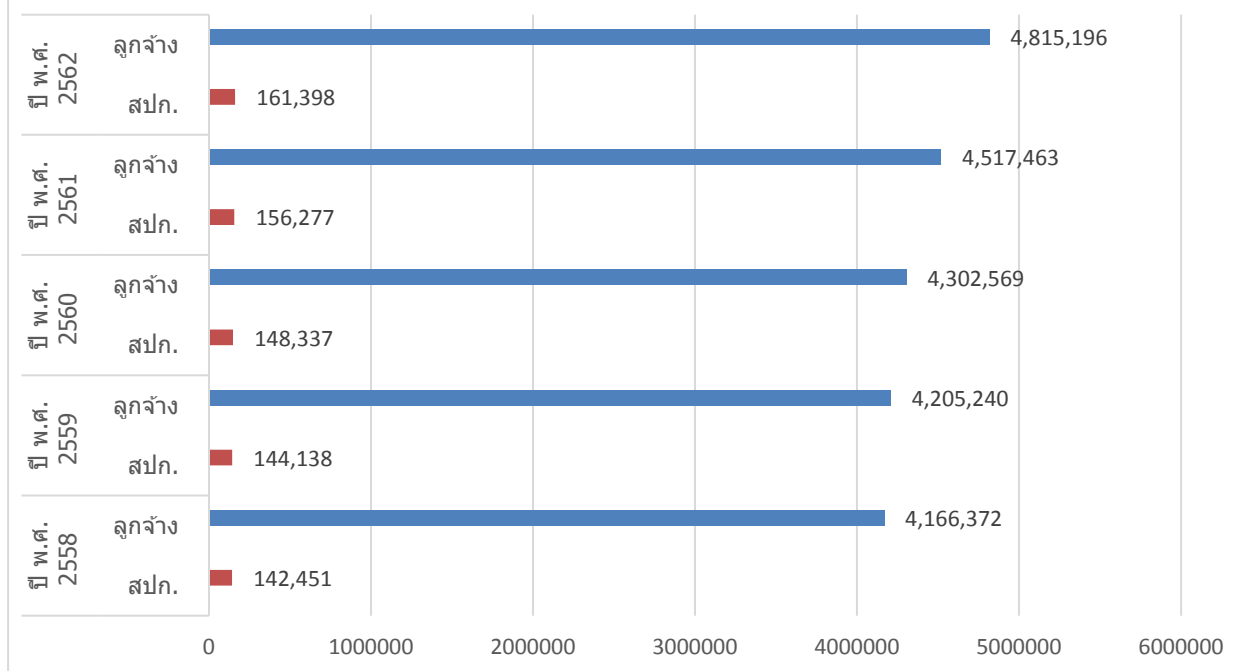

บทที่ 4

สรุปผลการศึกษาและข้อเสนอแนะ

สรุปผลการศึกษา

จากการศึกษาข้อมูลสถานประกอบกิจการและการจ้างงาน ในปี พ.ศ. 2562 สรุปได้ว่า

ภาพรวมทั่วประเทศ มีสถานประกอบกิจการ จำนวนทั้งสิ้น 421,501 แห่ง เพิ่มขึ้นจาก ปี พ.ศ. 2561 ทั้งสิ้น 15,920 แห่ง หรือเพิ่มขึ้นร้อยละ 3.92 ส่วนการจ้างงานนั้น มีทั้งสิ้น 9,903,629 คน เพิ่มขึ้นจาก ปี พ.ศ. 2561 ทั้งสิ้น 459,524 คน หรือเพิ่มขึ้นร้อยละ 4.86

ภาคมหานคร เป็นแหล่งงานที่สำคัญที่สุดของประเทศ และกรุงเทพมหานครเป็นแหล่งงานที่สำคัญที่สุดในภาคมหานคร จากจำนวนสถานประกอบกิจการที่มีทั่วประเทศ ทั้งสิ้น 421,501 แห่ง อยู่ในภาคมหานครร้อยละ 38.29 เพิ่มขึ้นจากปี พ.ศ. 2561 ร้อยละ 3.27 โดยอยู่ในกรุงเทพมหานครร้อยละ 63.78 ของภาคมหานคร และอีกร้อยละ 36.21 กระจายอยู่ตามจังหวัดปริมณฑล ส่วนการจ้างงานในสถานประกอบการกิจการทั่วประเทศ จำนวน 9,903,629 คน นั้น เป็นการจ้างงานในภาคมหานครถึงร้อยละ 48.62 เพิ่มขึ้นจากปี พ.ศ. 2561 ร้อยละ 6.59 โดยอยู่ในกรุงเทพมหานคร 2,645,036 คน หรือร้อยละ 54.93 ของภาคมหานคร และอยู่ในจังหวัดปริมณฑล 2,170,160 คน หรือร้อยละ 45.07 ของภาคมหานคร

จังหวัดปริมณฑล มีจำนวนสถานประกอบกิจการทั้งสิ้น 58,455 แห่ง เพิ่มขึ้นจากปี พ.ศ. 2561 ทั้งสิ้น 2,254 แห่ง หรือเพิ่มขึ้นร้อยละ 4.01 โดยจังหวัดนนทบุรี มีสถานประกอบกิจการมากที่สุด คือ 14,455 แห่ง และยังเป็นจังหวัดที่มีจำนวนสถานประกอบกิจการเพิ่มขึ้นมากที่สุด คือ เพิ่มขึ้นจากปี พ.ศ. 2561 ทั้งสิ้น 881 แห่ง หรือเพิ่มขึ้นร้อยละ 6.49 ส่วนการจ้างงานในจังหวัดปริมณฑลมีทั้งสิ้น 2,170,160 คน เพิ่มขึ้นจากปี พ.ศ. 2561 ทั้งสิ้น 60,539 คน หรือเพิ่มขึ้นร้อยละ 2.86 โดยจังหวัดสมุทรปราการมีการจ้างงานมากที่สุด จำนวน 787,560 คน และยังเป็นจังหวัดที่มีการจ้างงานเพิ่มขึ้นมากที่สุด คือ เพิ่มขึ้นจากปี พ.ศ. 2561 ทั้งสิ้น 24,863 คน หรือเพิ่มขึ้นร้อยละ 1.17

กรุงเทพมหานคร มีสถานประกอบกิจการ จำนวนทั้งสิ้น 102,943 แห่ง เพิ่มขึ้นจาก ปี พ.ศ. 2561 ทั้งสิ้น 2,867 แห่ง หรือเพิ่มขึ้นร้อยละ 2.86 ส่วนการจ้างงานมีจำนวนทั้งสิ้น 2,645,036 คน เพิ่มขึ้นจาก ปี พ.ศ. 2561 ทั้งสิ้น 237,194 คน หรือเพิ่มขึ้นร้อยละ 9.85

แนวโน้มสถานการณ์การประกอบกิจการและการจ้างงานตามลำดับจากมากไปหาน้อยคือ กลุ่มเขตศูนย์กลางธุรกิจและพาณิชยกรรม มีจำนวนสถานประกอบกิจการ 34,367 แห่ง กลุ่มเขตที่อยู่อาศัย จำนวน 26,014 แห่ง กลุ่มเขตอนุรักษ์ศิลปวัฒนธรรม จำนวน 14,794 แห่ง กลุ่มเขตชานเมืองเกษตรกรรมตะวันตกตอนล่าง จำนวน 12,660 แห่ง กลุ่มเขตชานเมืองเกษตรกรรมตะวันตกตอนบน จำนวน 8,444 แห่ง และกลุ่มเขตชานเมืองเกษตรกรรมตะวันออก จำนวน 6,644 แห่ง

ทั้งนี้ จำนวนสถานประกอบกิจการในกรุงเทพมหานครในปี พ.ศ.2562 แสดงให้เห็นถึง สถานประกอบกิจการประเภท*การขายส่ง การขายปลีก การซ่อมแซมยานยนต์ จักรยานยนต์ ของใช้ส่วนบุคคลและของใช้ในครัวเรือน* มีมากที่สุด มีจำนวนทั้งสิ้น 38,959 แห่ง หรือคิดเป็นร้อยละ 37.84 ของจำนวนสถานประกอบกิจการทั้งหมดในกรุงเทพมหานคร ในขณะที่สถานประกอบกิจการในสาขาดังกล่าวมีการจ้างงาน จำนวน 825,454 คน หรือคิดเป็นร้อยละ 31.20 ของจำนวนการจ้างงานทั้งสิ้นในกรุงเทพมหานคร รองลงมาคือจำนวนสถานประกอบกิจการประเภท*บริการด้านอสังหาริมทรัพย์ การให้เช่า และบริการทางธุรกิจ* มีจำนวนทั้งสิ้น 18,674 แห่ง หรือคิดเป็นร้อยละ 18.14 ส่วนจำนวนการจ้างงานรองลงมาคือ ประเภท *การผลิตอุตสาหกรรม* มีการจ้างงานทั้งสิ้น 545,149 คน หรือคิดเป็นร้อยละ 20.61

ในส่วนของจังหวัดปริมณฑล จำนวนสถานประกอบกิจการในปี พ.ศ. 2562 แสดงให้เห็นถึงสถานประกอบกิจการประเภท*อุตสาหกรรมการผลิต* มีมากที่สุดคือ มีจำนวนทั้งสิ้น 18,269 แห่ง หรือคิดเป็นร้อยละ 31.25 ของจำนวนสถานประกอบกิจการทั้งสิ้นในปริมณฑล และมีการจ้างงานทั้งสิ้น 1,324,022 คน หรือคิดเป็นร้อยละ 61.01 ของ

จำนวนการจ้างงานทั้งสิ้นในปริมาณพล รองลงมาคือ ประเภทการขายส่ง การขายปลีก การซ่อมแซมยานยนต์ จักรยานยนต์ ของใช้ส่วนบุคคลและของใช้ในครัวเรือน มีจำนวนทั้งสิ้น 16,708 แห่ง หรือคิดเป็นร้อยละ 28.58 มีการจ้างงานทั้งสิ้น 258,409 คน หรือคิดเป็นร้อยละ 19.51

ประเภทอุตสาหกรรมของสถานประกอบกิจการ ที่มีการขยายตัวที่โดดเด่นมากที่สุดในกรุงเทพมหานคร มาตั้งแต่ปี พ.ศ. 2558 จนถึงปัจจุบัน 3 อันดับแรก ได้แก่ ประเภทการขายส่ง การขายปลีก การซ่อมแซมยานยนต์ จักรยานยนต์ ของใช้ส่วนบุคคลและของใช้ในครัวเรือน รองลงมา คือ ประเภทบริการด้านอสังหาริมทรัพย์ การให้เช่าและบริการทางธุรกิจ และ ประเภทการผลิต ตามลำดับ การพัฒนาเชิงพื้นที่ของกรุงเทพมหานคร จำเป็นอย่างยิ่งที่จะต้องพัฒนาไปสู่เป้าหมายของการพัฒนาที่ยั่งยืน พัฒนาสิ่งแวดล้อม ที่อยู่อาศัยของเมือง พัฒนาสาธารณูปโภค และสาธารณูปการของเมืองให้มีคุณภาพ ซึ่งรวมถึงการพัฒนาโครงสร้างพื้นฐานด้านอื่นของเมือง ให้สอดคล้องกับการพัฒนาทางเศรษฐกิจ ภาคอุตสาหกรรม วิทยาศาสตร์ เทคโนโลยีและนวัตกรรม เพื่อให้มีการใช้ทรัพยากรอย่างมีประสิทธิภาพ ก่อให้เกิดของเสีย และก๊าซเรือนกระจกในปริมาณที่ไม่ส่งผลกระทบต่อทรัพยากรธรรมชาติและสิ่งแวดล้อมและการพัฒนาทางเศรษฐกิจและสังคมอย่างยั่งยืน เป็นมิตรต่อสิ่งแวดล้อม การพัฒนาเชิงพื้นที่ของกรุงเทพมหานครด้วยผังเมืองรวมจึงควรสนับสนุนและวางแผนโครงสร้างพื้นฐานและมาตรการด้านต่างๆ เพื่อสนับสนุนการพัฒนาวิทยาศาสตร์ เทคโนโลยี เพื่อให้เกิดการใช้เทคโนโลยีดิจิทัลในการเพิ่มขีดความสามารถในการแข่งขัน รวมถึงใช้เทคโนโลยีดิจิทัลในการบริหารจัดการเมือง โดยเตรียมโครงสร้างพื้นฐานในด้านดิจิทัลไว้และใช้เทคโนโลยีดิจิทัลในการขับเคลื่อนเศรษฐกิจของกรุงเทพมหานคร

การคาดการณ์การจ้างงานของกรุงเทพมหานครและปริมาณพลในอนาคต

จากการคาดการณ์เศรษฐกิจของกรุงเทพมหานครพบว่า ความต้องการจำนวนแรงงานในกรุงเทพมหานครและปริมาณพล มีแนวโน้มเพิ่มขึ้นอย่างต่อเนื่อง โดยเฉพาะความต้องการในภาค การขายส่ง การขายปลีก การซ่อมแซมยานยนต์ จักรยานยนต์ ของใช้ส่วนบุคคลและของใช้ในครัวเรือน และการจ้างงานในภาคการผลิตมีจำนวนเพิ่มขึ้น นอกจากนี้ บริการด้านอสังหาริมทรัพย์ การให้เช่า และบริการทางธุรกิจ มีการจ้างงานเพิ่มขึ้น ทั้งในส่วนของกรุงเทพมหานครและปริมาณพล แต่แนวโน้มประชากรวัยแรงงาน (15-59 ปี) มีการคาดการณ์ว่าจะมีแนวโน้มลดลงในปี พ.ศ. 2573 แต่ประชากรวัยแรงงาน ในกลุ่มอาเซียน ได้แก่ กัมพูชา พม่า ฟิลิปปินส์ มาเลเซีย ลาว และอินโดนีเซีย มีแนวโน้มเพิ่มขึ้น ซึ่งคาดว่าจะมีการเคลื่อนย้ายของแรงงานต่างด้าวเหล่านี้เข้ามาใช้แรงงานในประเทศไทยอีกมากในอนาคต นอกจากจำนวนแรงงานและการจ้างงานยังมีความต้องการการใช้พื้นที่ที่เพิ่มขึ้นในกรุงเทพมหานคร โดยเฉพาะอย่างยิ่งพื้นที่ที่ใช้ประกอบธุรกิจการค้า การโรงแรมและภัตตาคาร การขนส่ง และคมนาคม สำหรับในส่วนของพื้นที่ปริมาณพลและพื้นที่เชื่อมต่อของกรุงเทพมหานครยังมีความต้องการในการใช้พื้นที่ขนาดใหญ่เพื่อรองรับการขยายตัวของการทำงานในสาขาอุตสาหกรรมและเกษตรกรรมด้วย ทั้งนี้นอกจากความต้องการในการใช้พื้นที่เพื่อประกอบกิจกรรมทางเศรษฐกิจจะเพิ่มขึ้นแล้ว ความต้องการพื้นที่เพื่อใช้ในการอยู่อาศัยก็เพิ่มขึ้นเช่นกัน ซึ่งแสดงให้เห็นถึงความสัมพันธ์กับจำนวนแรงงานที่เพิ่มขึ้น

ความต้องการด้านพื้นที่เพื่อรองรับการพัฒนาทางเศรษฐกิจและสังคมของกรุงเทพมหานคร

ด้วยสภาพการเปลี่ยนแปลงประชากรและลักษณะการขยายตัวทางเศรษฐกิจประกอบกับสภาพและแนวโน้มการพัฒนาเมือง ซึ่งมีปัจจัยที่ส่งเสริมให้เกิดการพัฒนาทำให้พื้นที่ที่มีความหนาแน่นเพิ่มขึ้น ได้แก่ โครงการระบบขนส่งมวลชนทางรางบริเวณศูนย์กลางเมือง และการกระจุกตัวของกิจกรรมทางเศรษฐกิจในพื้นที่ซึ่งมีประชากรอาศัยอยู่หนาแน่น ในขณะที่ปัจจัยผลักดันให้เกิดการขยายตัวของพื้นที่เมือง ได้แก่ ความสะดวกในด้านการเดินทางและการพัฒนาที่อยู่อาศัยในย่านชานเมือง โครงการก่อสร้างถนน ล้วนเป็นสิ่งดึงดูดการพัฒนาให้มีการขยายตัวของเมืองมากขึ้น ทั้งนี้ด้วยจำนวนประชากรและจำนวนการจ้างงานที่เพิ่มขึ้น ย่อมทำให้ความต้องการการใช้ประโยชน์ที่ดินเพิ่มขึ้นทั้งประเภทที่อยู่อาศัย ประเภทพาณิชยกรรม โดยที่การใช้ประโยชน์ที่ดินประเภท

อุตสาหกรรมและคลังสินค้าจะไม่เพิ่มขึ้นเนื่องจากมีการควบคุมการประกอบกิจกรรมประเภทดังกล่าวในเขตกรุงเทพมหานคร ส่งผลให้การใช้ประโยชน์ที่ดินประเภทเกษตรกรรมมีพื้นที่ลดลงโดยการทดแทนด้วยการใช้ประโยชน์ที่ดินประเภทที่อยู่อาศัยและพาณิชยกรรมที่เพิ่มขึ้นในอนาคต

ข้อเสนอแนะ

การที่กรุงเทพมหานครเป็นเมืองที่มีพื้นที่กว้างขวางและประชากรหนาแน่น ประกอบกับการขยายตัวของเมืองด้านที่อยู่อาศัยในเขตชานเมืองเป็นไปอย่างรวดเร็วโดยไม่สัมพันธ์กับสถานประกอบการและการจ้างงานส่วนใหญ่อยู่ในเขตศูนย์กลางธุรกิจและพาณิชยกรรม จึงควรพัฒนาโครงข่ายถนนให้เชื่อมโยงได้อย่างสมบูรณ์ โดยเฉพาะถนนสายรอง และถนนในชุมชน เพื่อระบายปริมาณจราจรจากถนนสายหลัก และเพิ่มประสิทธิภาพของระบบขนส่งมวลชน เพื่อแก้ปัญหาจราจรของกรุงเทพมหานคร รวมทั้งปัญหาด้านสิ่งแวดล้อมที่สำคัญได้แก่ ปัญหาน้ำเสียเนื่องจากมีการระบายน้ำเสียลงสู่คลอง และแม่น้ำเจ้าพระยา ไม่ผ่านการบำบัด ปัญหาปริมาณมูลฝอยและสิ่งปฏิกูลมีแนวโน้มเพิ่มมากขึ้น แต่การจัดเก็บยังทำได้ไม่ทั่วถึง ทำให้มีขยะตกค้าง ปัญหาคุณภาพอากาศที่มีสภาพเลวลงเนื่องจากฝุ่นละอองจากการก่อสร้าง คิวพิษจากรถยนต์และโรงงานอุตสาหกรรมและกิจกรรมอื่นๆ ปัญหาสถานะแวดล้อมของเมืองเสื่อมโทรม พื้นที่สีเขียวลดลง และปัญหาน้ำท่วม เนื่องจากอยู่ในทำเลที่ราบต่ำ เพื่อแก้ไขปัญหาดังกล่าว จึงควรมีมาตรการทางผังเมืองเพื่อกำหนดรูปแบบการใช้ที่ดินอย่างเป็นระบบ และเพิ่มบริการสาธารณูปโภค สาธารณูปการให้เพียงพอต่อความต้องการและทันกับการขยายตัวของเมืองอันรวดเร็วที่กระจายออกไปทุกทิศทาง

ประเด็นที่ต้องติดตามและเฝ้าระวังในระยะต่อไป

1. ความผันผวนของเศรษฐกิจโลก และการส่งออกที่ยังมีความไม่แน่นอนจากกรณีสงครามการค้าระหว่างสหรัฐอเมริกาและจีน อาจส่งผลกระทบต่อ การส่งออกของไทย และการจ้างงานในภาคการผลิต และภาคบริการ
2. ความต้องการแรงงานที่เพิ่มขึ้นจากการลงทุนโครงการขนาดใหญ่ของภาครัฐในปี 2562 โดยเฉพาะในด้านการก่อสร้างโครงสร้างพื้นฐาน เช่น โครงการพัฒนาระเบียงเศรษฐกิจพิเศษภาคตะวันออก (EEC) โครงการรถไฟฟ้าสายสีส้ม และสายสีม่วง โครงการรถไฟฟ้าทางคู่เฟส 2 รวมถึงการลงทุนภาคเอกชนในพื้นที่เขตพัฒนาพิเศษภาคตะวันออก ซึ่งจะทำให้มีความต้องการแรงงานเพิ่มขึ้น โดยเฉพาะแรงงานกึ่งทักษะ และทักษะสูงในสาขาที่เกี่ยวข้องกับ New S-Curve เช่น ดิจิทัล ทุนยนต์ อากาศยาน และยานยนต์ เป็นต้น ซึ่งจะส่งผลให้ตลาดแรงงานมีความตึงตัวเพิ่มขึ้น
3. การเปลี่ยนแปลงทางเทคโนโลยี และการนำเครื่องมือเครื่องจักรที่ทันสมัยมาใช้ในการผลิต การบริการ และการบริหารจัดการมากขึ้น ซึ่งส่งผลให้การผลิตมีประสิทธิภาพและมีต้นทุนต่ำ ขณะเดียวกันก็ส่งผลกระทบต่อ การจ้างแรงงาน และความต้องการแรงงานในบางอาชีพ ทั้งในด้านปริมาณและคุณภาพ กล่าวคือ การเปลี่ยนแปลงเทคโนโลยีทำให้เกิดการเลิกจ้างและเปลี่ยนรูปแบบความต้องการแรงงาน ส่วนใหญ่จะเป็นความต้องการแรงงานในกลุ่มกึ่งทักษะและแรงงานทักษะ โดยผลของเทคโนโลยีจะกระทบต่อแรงงานไร้ทักษะ ซึ่งจะต้องมีแนวทางที่รองรับทั้งกลุ่มแรงงานที่ถูกทดแทนด้วยเทคโนโลยี และการเตรียมทักษะแรงงานเพื่อตอบสนองต่อความต้องการในงานที่จะเกิดขึ้นใหม่ หรืองานที่ไม่สามารถทดแทนด้วยเทคโนโลยี ทั้งนี้ ปัจจุบันเริ่มเห็นผลกระทบของเทคโนโลยีต่อการจ้างงานในบางสาขาอาชีพ เช่น พนักงานธนาคาร พนักงานด้านการพิมพ์ ขณะเดียวกันเทคโนโลยีจะสร้างความต้องการแรงงานในสาขาใหม่ เช่น นักเขียน application Youtuber เป็นต้น
4. การเร่งส่งเสริมการสร้างหลักประกันให้กับกลุ่มแรงงานนอกระบบ โครงสร้างประชากรของประเทศที่จะทำให้ประเทศไทยเป็นสังคมสูงวัยอย่างสมบูรณ์ในปี 2564 ขณะที่มีความแรงงานนอกระบบ ที่มีอายุ 55 ปีขึ้นไป ซึ่งคน

กลุ่มนี้อาจจะกลายเป็นผู้สูงอายุที่มีความเสี่ยงต่อความมั่นคงทางเศรษฐกิจ สุขภาพ ซึ่งหน่วยงานที่เกี่ยวข้องต้องให้ความสำคัญและเร่งดำเนินการ

5. การแพร่ระบาดของเชื้อไวรัส โควโรนาที่เริ่มมีการระบาดในช่วงไตรมาสสุดท้ายของปี

กองนโยบายและแผนงาน สำนักผังเมือง กรุงเทพมหานคร. 2563. การศึกษาสถานประกอบกิจการและการ
จ้างงานในเขตกรุงเทพมหานคร ปี พ.ศ. 2561.

ศูนย์ข้อมูลเศรษฐกิจแรงงาน สำนักเศรษฐกิจการแรงงาน สำนักงานปลัดกระทรวงแรงงาน กระทรวงแรงงาน.
สถานการณ์และการเตือนภัยด้านแรงงาน ปี 2562 (มกราคม – ธันวาคม 2562).

สำนักพัฒนามาตรฐานแรงงาน กรมสวัสดิการและคุ้มครองแรงงาน กระทรวงแรงงาน. “จำนวนสถานประกอบ
กิจการและลูกจ้าง”.

สำนักผังเมืองกรุงเทพมหานคร บริษัทกรุงเทพธนาคม จำกัด. 2554. รายงานการศึกษาฉบับสมบูรณ์โครงการวางและ
จัดทำผังเมืองรวมกรุงเทพมหานคร (ปรับปรุงครั้งที่ 3).

<http://expublic.blogspot.com/2011/03/public-utilities.html?m=1>

<https://www.nesdb.go.th/>

ที่ปรึกษา

นายแสนยากร อุ่นมีศรี
นายมานะ วิมุตติไชย

รองผู้อำนวยการสำนักการวางผังและพัฒนาเมือง
ผู้อำนวยการกองนโยบายและแผนงาน

ผู้ดำเนินการ

นางสาวสรลลันท์ นาคเกิด

นักวิเคราะห์ผังเมืองชำนาญการ
กลุ่มงานวิจัยผังเมือง 1 กองนโยบายและแผนงาน