



รายงานการศึกษา: สถานประกอบกิจการและการจ้างงาน ปีพ.ศ. ๒๕๖๑



กองนโยบายและแผนงาน
สำนักการวางผังและพัฒนาเมือง

คำนำ

รายงานการศึกษาข้อมูลสถานประกอบกิจการและการจ้างงานฉบับนี้ จัดทำขึ้นเพื่อศึกษา รวบรวม และวิเคราะห์ข้อมูลจำนวน ที่ตั้ง และการกระจายตัวของสถานประกอบกิจการและการจ้างงานในพื้นที่ กรุงเทพมหานครและปริมณฑล เพื่อใช้เป็นแนวทางในการปรับปรุงและพัฒนาฐานข้อมูลเพื่อการดำเนินงาน ด้านการวางแผนและจัดทำผังเมืองรวมกรุงเทพมหานคร ในการพิจารณากำหนดการใช้ประโยชน์ที่ดิน ระบบ สาธารณูปโภคและสาธารณูปการ การจัดการคุณภาพสิ่งแวดล้อม ตลอดจนเป็นเครื่องมือในการพัฒนา ปรับปรุง แก้ไขมิให้เกิดปัญหาต่างๆ ของเมืองในอนาคต

กองนโยบายและแผนงาน สำนักผังเมือง กรุงเทพมหานคร ขอขอบคุณศูนย์ข้อมูลเศรษฐกิจการแรงงาน สำนักเศรษฐกิจการแรงงาน สำนักงานปลัดกระทรวงแรงงาน กรมสวัสดิการและคุ้มครองแรงงาน กระทรวง แรงงาน ที่ได้อนุเคราะห์ข้อมูลจำนวนสถานประกอบกิจการและการจ้างงาน มา ณ โอกาสนี้ด้วย และหวังเป็นอย่างยิ่งว่ารายงานฉบับนี้จะเป็นประโยชน์ต่อหน่วยที่เกี่ยวข้องและผู้สนใจทั่วไป

กลุ่มงานวิจัยผังเมือง 1 กองนโยบายและแผนงาน
สำนักการวางแผนและพัฒนาเมือง
มกราคม 2563

สารบัญ

	หน้า
คำนำ	
สารบัญ	
สารบัญตาราง	
สารบัญแผนภูมิ	
บทที่ 1	บทนำ
	- ความเป็นมาและความสำคัญของปัญหา 1
	- วัตถุประสงค์ของการศึกษา 2
	- ขอบเขตการศึกษา 2
	- ขั้นตอนและวิธีการดำเนินการศึกษา 2
	- นิยามศัพท์ 2
	- ประโยชน์ที่คาดว่าจะได้รับ 4
บทที่ 2	วรรณกรรมและงานวิจัยที่เกี่ยวข้อง 5
บทที่ 3	ผลการศึกษา สถานประกอบการกิจการและการจ้างงาน พ.ศ. 2561 10
	- สถานการณ์แรงงาน กำลังแรงงาน การมีงานทำ การว่างงานในระดับประเทศ 10
	- ภาพรวมของสถานประกอบการกิจการและการจ้างงาน ระดับภาคมหานคร 11
	- การกระจายตัวของสถานประกอบการกิจการและการจ้างงานในภาคมหานคร 11
	- จำนวนสถานประกอบการกิจการและการจ้างงาน จำแนกตามอุตสาหกรรม 12
	- จำนวนสถานประกอบการกิจการและการจ้างงาน จำแนกตามขนาดสถานประกอบการ 16
	- การกระจายตัวของสถานประกอบการกิจการและการจ้างงานในกรุงเทพมหานคร 19
	- จำนวนสถานประกอบการกิจการและการจ้างงานในกรุงเทพมหานคร พิจารณาเป็นรายเขต 21
	- จำนวนสถานประกอบการกิจการและการจ้างงาน จำแนกตามขนาดสถานประกอบการใน กรุงเทพมหานคร 24
	- การเปลี่ยนแปลงของจำนวนสถานประกอบการกิจการและการจ้างงาน จำแนกตามอุตสาหกรรม 35
	- จำนวนสถานประกอบการกิจการและการจ้างงาน จำแนกตามขนาดของสถานประกอบการ 43
บทที่ 4	สรุปผลการศึกษาและข้อเสนอแนะ 49
บรรณานุกรม	
ผู้จัดทำรายงาน	

สารบัญตาราง

	หน้า
ตารางที่ 1 แสดงการกระจายตัวของสถานประกอบกิจการและการจ้างงานในประเทศ ปี พ.ศ. 2561	11
ตารางที่ 2 แสดงจำนวนสถานประกอบกิจการและการจ้างงาน ปี พ.ศ. 2561 จำแนกตามประเภทอุตสาหกรรม	13
ตารางที่ 3 แสดงจำนวนของสถานประกอบกิจการ ปี พ.ศ. 2561 จำแนกตามขนาด	18
ตารางที่ 4 แสดงจำนวนของการจ้างงาน จำแนกตามขนาด ปี พ.ศ. 2561	18
ตารางที่ 5 แสดงจำนวนสถานประกอบกิจการและการจ้างงาน ปี พ.ศ. 2561 จำแนกกลุ่มเขตในกรุงเทพมหานคร	19
ตารางที่ 6 แสดงจำนวนสถานประกอบกิจการและการจ้างงาน ในกรุงเทพมหานคร ปี พ.ศ. 2561 จำแนกตามรายเขต	21
ตารางที่ 7 แสดงจำนวนสถานประกอบกิจการและการจ้างงาน ในกรุงเทพมหานคร ปี พ.ศ. 2561 จำแนกตามขนาดสถานประกอบกิจการ	24
ตารางที่ 8 แสดงจำนวนสถานประกอบกิจการและการจ้างงาน ในกรุงเทพมหานคร ปี พ.ศ. 2561 จำแนกตามรายเขตและขนาดสถานประกอบกิจการ	25
ตารางที่ 9 แสดงจำนวนสถานประกอบกิจการ ในกรุงเทพมหานคร ปี พ.ศ. 2561 จำแนกตามรายเขตและขนาดสถานประกอบกิจการ (ร้อยละ)	28
ตารางที่ 10 แสดงจำนวนการจ้างงาน ในกรุงเทพมหานคร ปี พ.ศ. 2561 จำแนกตามรายเขตและขนาดสถานประกอบกิจการ (ร้อยละ)	31
ตารางที่ 11 แสดงการเปรียบเทียบจำนวนสถานประกอบกิจการและการจ้างงาน ปี พ.ศ. 2560-2561	35
ตารางที่ 12 แสดงการเปลี่ยนแปลงของจำนวนสถานประกอบกิจการปี พ.ศ. 2560 - 2561 จำแนกตามประเภทอุตสาหกรรม	37
ตารางที่ 13 แสดงการเปลี่ยนแปลงของการจ้างงาน ปี พ.ศ. 2560 - 2561 จำแนกตามประเภทอุตสาหกรรม	38
ตารางที่ 14 แสดงอัตราการเปลี่ยนแปลงของจำนวนสถานประกอบกิจการ ปี พ.ศ. 2560 - 2561 จำแนกตามประเภทอุตสาหกรรม	41
ตารางที่ 15 แสดงอัตราการเปลี่ยนแปลงของการจ้างงาน ปี พ.ศ. 2560 - 2561 จำแนกตามประเภทอุตสาหกรรม	42
ตารางที่ 16 แสดงการเปลี่ยนแปลงของจำนวนสถานประกอบกิจการและการจ้างงาน ปี พ.ศ. 2560 - 2561 จำแนกตามรายกลุ่มเขต	45
ตารางที่ 17 แสดงการเปลี่ยนแปลงของจำนวนสถานประกอบกิจการและการจ้างงาน ปี พ.ศ. 2560 - 2561 จำแนกตามรายเขต	47

สารบัญแผนภูมิ

	หน้า
แผนภูมิที่ 1 แผนภูมิที่ 1 แสดงจำนวนสถานประกอบกิจการ ในภาคมหานคร ปี พ.ศ. 2561 (ร้อยละ)	11
แผนภูมิที่ 2 แผนภูมิที่ 2 แสดงจำนวนการจ้างงาน ในภาคมหานคร ปี พ.ศ. 2561 (ร้อยละ)	12
แผนภูมิที่ 3 แสดงการเปรียบเทียบจำนวนสถานประกอบกิจการทั่วประเทศ ปริมาณพล และ กรุงเทพมหานคร ปี พ.ศ. 2561 จำแนกตามประเภทอุตสาหกรรม	14
แผนภูมิที่ 4 แสดงการเปรียบเทียบจำนวนสถานประกอบกิจการทั่วประเทศ ปริมาณพล และ กรุงเทพมหานคร ปี พ.ศ. 2561 จำแนกตามประเภทอุตสาหกรรม	14
แผนภูมิที่ 5 แสดงจำนวนสถานประกอบกิจการในกรุงเทพมหานคร ปี พ.ศ. 2561 จำแนกตามประเภทอุตสาหกรรม	15
แผนภูมิที่ 6 แสดงจำนวนลูกจ้างในสถานประกอบกิจการในกรุงเทพมหานคร ปี พ.ศ. 2561 จำแนกตามประเภทอุตสาหกรรม	15
แผนภูมิที่ 7 แสดงจำนวนสถานประกอบกิจการ ในกรุงเทพมหานคร ปี พ.ศ. 2561 จำแนกตามกลุ่มเขตวางผัง	20
แผนภูมิที่ 8 แสดงจำนวนลูกจ้างในสถานประกอบกิจการ ในกรุงเทพมหานคร ปี พ.ศ. 2561 จำแนกตามกลุ่มเขตวางผัง	20
แผนภูมิที่ 9 แสดงจำนวนสถานประกอบกิจการในกรุงเทพมหานคร ปี พ.ศ. 2561	23
แผนภูมิที่ 10 แสดงจำนวนลูกจ้างในสถานประกอบกิจการในกรุงเทพมหานคร ปี พ.ศ. 2561	39
แผนภูมิที่ 11 แสดงการเปรียบเทียบจำนวนสถานประกอบกิจการในกรุงเทพมหานคร ปี พ.ศ. 2560-2561 จำแนกตามประเภทอุตสาหกรรม	39
แผนภูมิที่ 12 แสดงการเปรียบเทียบจำนวนลูกจ้างในสถานประกอบกิจการในกรุงเทพมหานคร ปี พ.ศ. 2560-2561 จำแนกตามประเภทอุตสาหกรรม	40

บทที่ 1

บทนำ

ความเป็นมาและความสำคัญของปัญหา

กรุงเทพมหานครเป็นมหานครที่มีการขยายตัวทางเศรษฐกิจอย่างต่อเนื่องและมีระดับรายได้เฉลี่ยสูงกว่าจังหวัดอื่นๆ ส่งผลให้เกิดการจ้างงาน อันนำมาซึ่งการย้ายถิ่นฐานของประชากรจาก ชนบทเข้าสู่เมืองเพิ่มมากขึ้น กรุงเทพมหานครจึงเป็นจังหวัดที่มีจำนวนแรงงานมากกว่าจังหวัดอื่นๆ แน่แน่นอนว่าการขยายตัวทางเศรษฐกิจย่อมส่งผลต่อการขยายตัวของเมืองอย่างหลีกเลี่ยงไม่ได้ โครงสร้างทางเศรษฐกิจของกรุงเทพมหานครและปริมณฑลจะเชื่อมโยงไปถึงโครงสร้างการจ้างงานและส่งผลไปถึงการเปลี่ยนแปลงโครงสร้างการใช้ประโยชน์ที่ดิน การศึกษา การเปลี่ยนแปลงด้านเศรษฐกิจและการจ้างงานของกรุงเทพมหานครและปริมณฑลจะช่วยให้การวางแผนการใช้ประโยชน์ที่ดิน ตลอดจนนำไปสู่การกำหนดแผนงานโครงการและงบประมาณเพื่อการดำเนินการด้านการคมนาคมขนส่ง สาธารณูปโภคและสาธารณูปการของหน่วยงานต่างๆ ให้เป็นไปอย่างเหมาะสมและมีประสิทธิภาพยิ่งขึ้น กรุงเทพมหานครซึ่งมีสถานะเป็นเมืองหลวงและมีที่ตั้งเป็นจุดศูนย์กลางของประเทศไทย ประกอบกับเป็นศูนย์กลางในภูมิภาคเอเชียตะวันออกเฉียงใต้ จึงมีความจำเป็นอย่างยิ่งที่จะต้องมีการ พัฒนาระดับประสิทธิภาพของระบบสาธารณูปโภคพื้นฐานต่างๆ เพื่อรองรับการขยายตัวทางเศรษฐกิจ ด้วยเหตุนี้จึงได้มีการกำหนดกรอบการพัฒนาเมืองเพื่อขับเคลื่อนสู่ความเป็นเมืองที่น่าอยู่อย่างยั่งยืน นอกจากนี้รัฐบาลยังได้กำหนดยุทธศาสตร์ประเทศเพื่อการพัฒนาประเทศในด้านต่างๆ

และเพื่อให้ การบริหารงานในส่วนของกรุงเทพมหานครเป็นไปในทิศทางที่สอดคล้องกับแผนพัฒนาเศรษฐกิจและสังคมแห่งชาติ กรุงเทพมหานครจึงได้จัดทำแผนพัฒนากรุงเทพมหานคร ระยะ 20 ปี (พ.ศ. 2556-2575) เพื่อเป็นเครื่องมือในการกำหนดทิศทางการพัฒนาเมืองของกรุงเทพมหานครขึ้น โดยกำหนดวิสัยทัศน์กรุงเทพฯ พ.ศ. 2575 ไว้ว่า “กรุงเทพมหานคร มหานครแห่งเอเชีย” และการที่จะบรรลุเป้าหมาย ดังกล่าวได้นั้น ยุทธศาสตร์ที่จำเป็นอย่างยิ่งคือการพัฒนาโครงสร้างพื้นฐานในพื้นที่กรุงเทพมหานครให้ ได้มาตรฐาน มีประสิทธิภาพ และมีความเชื่อมโยงกับปริมณฑล ยิ่งไปกว่านั้นคือการพัฒนา กรุงเทพมหานครให้เป็นศูนย์กลางด้านการคมนาคมขนส่งและการสื่อสารของภูมิภาคเอเชียตะวันออกเฉียงใต้ จึงมีความจำเป็นอย่างยิ่งที่จะต้องให้ความสำคัญในเรื่องของการเชื่อมต่อโครงข่าย สาธารณูปโภคพื้นฐานระหว่างพื้นที่ทางเศรษฐกิจและชุมชนเมืองของเมืองใหญ่ๆ เข้าด้วยกัน การพัฒนาโครงสร้างพื้นฐานอย่างมีประสิทธิภาพ จึงเป็นปัจจัยสำคัญปัจจัยหนึ่งซึ่งส่งผลต่อการสร้างขีด ความสามารถในการแข่งขันการเพิ่มศักยภาพ การเตรียมความพร้อมเพื่อรองรับการขยายตัวทางเศรษฐกิจ และการพัฒนาโครงสร้างพื้นฐานยังส่งผลต่อการช่วยยกระดับคุณภาพชีวิตของประชาชน ซึ่งจะนำไปสู่การพัฒนาประเทศในทุกๆ ด้าน กรุงเทพมหานครจึงควรมุ่งเน้นการพัฒนา ระบบโครงข่ายสาธารณูปโภคพื้นฐานให้สอดคล้องกับ บริบทที่กำลังจะเกิดขึ้น โดยให้ความสำคัญกับการปรับปรุงหรือขยายถนน และพัฒนาด้านการเชื่อมต่อโครงข่ายระหว่างถนนสายหลักถนนสายรอง และระบบขนส่งมวลชนทางราง รวมถึงการ ก่อสร้างถนนวงแหวนเพื่อแก้ไขปัญหาด้านการจราจรในเมืองใหญ่ โดยช่วยกระจายการจราจรไม่ให้ เกิดความหนาแน่น และยกระดับให้กรุงเทพมหานครเป็นมหานครที่มีระบบสาธารณูปโภคพื้นฐานที่ดี และได้มาตรฐาน

การศึกษาข้อมูลการเปลี่ยนแปลงของจำนวนและที่ตั้ง เพื่อดูการกระจุกและการกระจายตัวของสถานประกอบการและการจ้างงานนั้น ข้อมูลที่ได้จากการศึกษา จะแสดงให้เห็นถึงการเปลี่ยนแปลงทางด้านการประกอบกิจการและการจ้างงานในกรุงเทพมหานครและปริมณฑล ว่า มีการเพิ่มหรือลดลงอย่างไร ซึ่งข้อมูลด้านแรงงานนี้มีความสำคัญต่อการวางแผนการบริหารจัดการระบบสาธารณูปโภคและสาธารณูปการ ตลอดจนการควบคุมมลภาวะสิ่งแวดล้อม

วัตถุประสงค์ของการศึกษา

1. เพื่อทราบถึงจำนวน ที่ตั้ง และการกระจายตัวของสถานประกอบกิจการและการจ้างงานในพื้นที่กรุงเทพมหานครและปริมณฑล
2. เพื่อทราบถึงแนวโน้มการเปลี่ยนแปลงของสถานประกอบกิจการและการจ้างงานของกรุงเทพและปริมณฑลในอนาคต
3. เพื่อเป็นข้อมูลประกอบการวางแผนและจัดทำผังเมืองรวมกรุงเทพมหานคร ตลอดจนเป็นเครื่องมือในการพัฒนา แก้ไข ปรับปรุงมิให้เกิดปัญหาต่างๆของเมืองในอนาคต
4. เพื่อเป็นข้อมูลพื้นฐานประกอบการดำเนินงานของหน่วยงานอื่นๆที่เกี่ยวข้อง

ขอบเขตการศึกษา

การศึกษาการกระจายตัวของสถานประกอบกิจการและการจ้างงานในเขตพื้นที่กรุงเทพมหานครและปริมณฑลครั้งนี้ เป็นการศึกษาถึงจำนวน ที่ตั้ง และการกระจายตัวของสถานประกอบกิจการและการจ้างงานในพื้นที่กรุงเทพมหานครและปริมณฑล ปี พ.ศ. 2562 เพื่อใช้เป็นแนวทางปรับปรุงและพัฒนาฐานข้อมูลเพื่อการดำเนินงานด้านการวางแผนและจัดทำผังเมืองรวมกรุงเทพมหานคร

ขั้นตอนและวิธีการดำเนินการศึกษา

1. ศึกษาและรวบรวมข้อมูลเกี่ยวกับจำนวนและที่ตั้งของสถานประกอบกิจการและการจ้างงานในกรุงเทพมหานครและปริมณฑล ปี พ.ศ. 2562 จากสำนักพัฒนามาตรฐานแรงงาน กรมสวัสดิการและคุ้มครองแรงงาน กระทรวงแรงงาน
2. วิเคราะห์และประมวลผลการกระจายตัวของสถานประกอบกิจการและการจ้างงานในเขตต่างๆของกรุงเทพมหานคร

นิยามศัพท์

“กำลังแรงงาน” หมายถึง บุคคลที่มีอายุ 15 ปีขึ้นไป ซึ่งในสัปดาห์แห่งการสำรวจเป็นผู้อยู่ในกำลังแรงงานปัจจุบัน หรือเป็นผู้ถูกจัดจำแนกอยู่ในประเภทกำลังแรงงานที่รอฤดูกาล

“กำลังแรงงานปัจจุบัน” หมายถึง บุคคลทุกคนที่มีอายุ 15 ปีขึ้นไป ซึ่งในสัปดาห์แห่งการสำรวจมีงานทำหรือว่างงาน

“ผู้ไม่อยู่ในกำลังแรงงาน” หมายถึง บุคคลที่ไม่เข้าข่ายคำนิยามของผู้ที่อยู่ในกำลังแรงงานในสัปดาห์แห่งการสำรวจ ซึ่งได้แก่

1. บุคคลซึ่งในระหว่างสัปดาห์แห่งการสำรวจมีอายุต่ำกว่า 15 ปี
2. บุคคลซึ่งในระหว่างสัปดาห์แห่งการสำรวจมีอายุ 15 ปีขึ้นไป แต่ไม่ได้ทำงานและไม่พร้อมที่จะทำงาน เนื่องจากเป็นผู้ที่ทำงานบ้าน เรียนหนังสือ ยังเด็กเกินไป (มีอายุน้อยกว่า 18 ปี) หรือชรามาก (มีอายุเกิน 60 ปี) ไม่สามารถทำงานได้ เนื่องจากพิการทางร่างกายหรือจิตใจหรือเจ็บป่วยเรื้อรัง ไม่สมัครใจทำงานโดยไม่ได้รับค่าจ้าง ผลกำไร ส่วนแบ่ง หรือสิ่งตอบแทนอื่น ๆ ให้แก่บุคคลซึ่งมิได้เป็นสมาชิกในครัวเรือนเดียวกัน ทำงานให้แก่องค์การหรือสถาบันการกุศลต่าง ๆ โดยไม่ได้รับค่าจ้าง ผลกำไร ส่วนแบ่งหรือสิ่งตอบแทนอย่างใด ไม่พร้อมที่จะทำงานเนื่องจากเหตุผลอื่น

“กำลังแรงงานที่รอฤดูกาล” หมายถึง บุคคลที่มีอายุ 15 ปีขึ้นไป ซึ่งในสัปดาห์แห่งการสำรวจเป็นผู้ไม่เข้าข่ายคำนิยามของผู้มีงานทำ หรือผู้ว่างงาน แต่เป็นผู้รอฤดูกาลที่เหมาะสมเพื่อที่จะทำงาน และเป็นบุคคลที่ตามปกติจะทำงานโดยไม่ได้รับสิ่งตอบแทนในไร่นาเกษตร หรือธุรกิจซึ่งทำกิจกรรมตามฤดูกาล โดยมีหัวหน้าครัวเรือนหรือสมาชิกคนอื่น ๆ ในครัวเรือนเป็นเจ้าของหรือผู้ดำเนินการ

“ผู้มีงานทำ” หมายถึง บุคคลที่มีอายุ 15 ปีขึ้นไป และในสัปดาห์แห่งการสำรวจมีลักษณะอย่างหนึ่งอย่างใดดังต่อไปนี้

1. ได้ทำงานตั้งแต่ 1 ชั่วโมงขึ้นไป โดยได้รับค่าจ้าง เงินเดือน ผลกำไร เงินปันผลหรือค่าตอบแทนที่มีลักษณะอย่างอื่นสำหรับผลงานที่ทำเป็นเงินสด หรือสิ่งของ

2. ไม่ได้ทำงาน หรือทำงานน้อยกว่า 1 ชั่วโมง แต่เป็นบุคคลที่มีลักษณะอย่างหนึ่งอย่างใด ดังต่อไปนี้ (ซึ่งจะถือว่าเป็น ผู้ที่ปกติมีงานประจำ)

2.1 ยังไม่ได้รับค่าตอบแทน ค่าจ้าง หรือผลประโยชน์อื่น ๆ หรือผลกำไรจากงานหรือธุรกิจ ในระหว่างที่ไม่ได้ทำงาน

2.2 ไม่ได้รับค่าตอบแทน ค่าจ้าง หรือผลประโยชน์อื่น ๆ หรือผลกำไรจากงานหรือธุรกิจในระหว่างที่ไม่ได้ทำงาน แต่ยังมีงานหรือธุรกิจที่จะกลับไปทำ

3. ทำงานอย่างน้อย 1 ชั่วโมง โดยไม่ได้รับค่าจ้างในวิสาหกิจหรือไร่นาเกษตรของหัวหน้าครัวเรือนหรือของสมาชิกในครัวเรือน

“ผู้ว่างงาน” หมายถึง บุคคลที่มีอายุ 15 ปีขึ้นไป และสัปดาห์แห่งการสำรวจมีลักษณะอย่างหนึ่งอย่างใด ดังต่อไปนี้

1. ไม่ได้ทำงานและไม่มีการจ้างงาน แต่ได้หางาน สมัครงานหรือรอการบรรจุในระหว่าง 30 วันก่อนวันสัมภาษณ์

2. ไม่ได้ทำงานและไม่มีการจ้างงาน และได้หางานทำในระหว่าง 30 วันก่อนวันสัมภาษณ์ แต่พร้อมที่จะทำงานในสัปดาห์แห่งการสำรวจ

สถานประกอบกิจการ ตาม พ.ร.บ.ให้ใช้บทบัญญัติแห่งประมวลกฎหมายรัษฎากร พ.ศ.2481 มาตรา 77/1 หมายถึง (20) "สถานประกอบการ" หมายความว่า สถานที่ซึ่งผู้ประกอบการ ใช้ประกอบกิจการเป็นประจำและให้หมายความรวมถึงสถานที่ซึ่งใช้เป็นที่พักอาศัย หรือเก็บสินค้าเป็นประจำด้วย

ในกรณีผู้ประกอบการไม่มีสถานประกอบการตามวรรคหนึ่งให้ถือว่าที่อยู่อาศัยของผู้ประกอบการนั้นเป็นสถานประกอบการ ถ้าผู้ประกอบการมีที่อยู่อาศัยหลายแห่งให้ผู้ประกอบการเลือกเอาที่อยู่อาศัยแห่งหนึ่งเป็นสถานประกอบการ

“สถานประกอบกิจการ” ตามความหมายของกรมสวัสดิการและคุ้มครองแรงงาน หมายถึง สถานประกอบกิจการที่มีลูกจ้างตั้งแต่ 1 คนขึ้นไป ที่ประกอบธุรกิจอย่างใดอย่างหนึ่งหรือหลายอย่างในสถานที่หรือส่วนของสถานที่ ซึ่งมีที่ตั้งแน่นอน การดำเนินงานหรือการควบคุมกระทำโดยเจ้าของเป็นบุคคลหรือนิติบุคคลในทุกประเภท อุตสาหกรรม ยกเว้นหน่วยงานของรัฐบาล เทศบาล สุขาภิบาล องค์การระหว่างประเทศ สถาบันทางศาสนา เรือเร็ว รถเข็น แผงลอยและขายเร่ แต่รวมแผงลอยในตลาด ในศูนย์การค้า หรือในห้างสรรพสินค้า (แผงลอยและขายเร่ หมายถึง ผู้ที่ทำการค้าตามสถานที่ซึ่งไม่ได้จัดไว้สำหรับประกอบธุรกิจ รวมทั้งพวกที่เร่ขายโดยการหาบ การเข็นรถ หรือนำรถไปจอดขายตามแหล่งชุมชนทั่วไปและสถานที่ตั้งแผงลอยไม่มีลักษณะคงที่แน่นอน และรวมทั้งแผงลอยหรือร้านค้าที่ตั้งขึ้นเพื่อดำเนินการชั่วคราว) (แผงลอยในตลาด ในศูนย์การค้า หมายถึง แผงที่ทางตลาดหรือศูนย์การค้าจัดไว้ให้พ่อค้าแม่ค้าใช้เป็นสถานที่ประกอบการค้าเป็นประจำ และแยกกันเป็นส่วนระหว่างผู้ค้าแต่ละราย)

“นายจ้าง” หมายถึง ผู้ซึ่งตกลงรับลูกจ้างเข้าทำงานโดยจ่ายค่าจ้างให้ และหมายความรวมถึง

(1) ผู้ซึ่งได้รับมอบหมายให้ทำงานแทนนายจ้าง

(2) ในกรณีที่นายจ้างเป็นนิติบุคคล ให้หมายความรวมถึงผู้มีอำนาจกระทำการแทนนิติบุคคลและผู้ซึ่งได้รับมอบหมายจากผู้มีอำนาจกระทำการแทนนิติบุคคลให้ทำการแทนด้วย

(3) ในกรณีที่ผู้ประกอบการได้ว่าจ้างวิธีจ้างเหมาแรงงาน โดยมอบให้บุคคลหนึ่งบุคคลใดรับช่วงไปดูแลการทำงาน และรับผิดชอบจ่ายค่าจ้างให้แก่ลูกจ้างอีกทอดหนึ่งก็ดี มอบหมายให้บุคคลหนึ่งบุคคลใดเป็นผู้จัดหาลูกจ้างมาทำงาน อันมิใช่การประกอบธุรกิจจัดหางานก็ดี โดยการทำงานนั้นเป็นส่วนหนึ่งส่วนใด หรือทั้งหมดใน

กระบวนการผลิตหรือธุรกิจในความรับผิดชอบของผู้ประกอบการ ให้ถือว่าผู้ประกอบการเป็นนายจ้างของลูกจ้างดังกล่าวด้วย
“ลูกจ้าง” หมายถึง ผู้ซึ่งตกลงทำงานให้นายจ้างโดยรับค่าจ้างไม่ว่าจะเรียกชื่ออย่างไร

ประโยชน์ที่คาดว่าจะได้รับ

1. ทำให้ทราบถึงจำนวนและที่ตั้ง รวมถึงการกระจายตัวของสถานประกอบการและการจ้างงานในพื้นที่ของกรุงเทพมหานครและปริมณฑล ภาพรวมของประเทศ ปี พ.ศ. 2562 และแนวโน้มการเปลี่ยนแปลงของสถานประกอบการและการจ้างงานในอนาคต
2. เป็นข้อมูลพื้นฐานและประโยชน์แก่กรุงเทพมหานครและหน่วยงานที่เกี่ยวข้องในด้านสถานประกอบการและการจ้างงานในกรุงเทพมหานคร
3. เพื่อประกอบการวางแผนและจัดทำผังเมืองรวมกรุงเทพมหานคร

บทที่ 2 วรรณกรรมและงานวิจัยที่เกี่ยวข้อง

สาธารณูปโภคและสาธารณูปการ ในความหมายที่เกี่ยวข้องกับการพัฒนาเมือง หมายถึงบริการขั้นพื้นฐานที่ประชาชนควรจะได้รับในชุมชน รัฐจะเป็นผู้กำหนดนโยบายและรับภาระการให้บริการ (อาจจะโดยทางตรงหรือทางอ้อมก็ตาม) บริการดังกล่าวจะปรากฏในเขตเมือง (Urban Area) เป็นส่วนใหญ่ Infrastructure จึงแบ่งออกเป็น Public Utilities (สาธารณูปโภค) และ Public Facilities (สาธารณูปการ)

หลักเกณฑ์ (Criteria) ในการจำแนกประเภทของบริการพื้นฐานดังกล่าว มีดังนี้คือ

ชนิดของบริการ	สาธารณูปโภค	สาธารณูปการ
	บริการที่จำเป็นต่อชีวิตประจำวันของประชาชนทั่วไป	โดยทั่วไปประชาชนไม่จำเป็นต้องรับบริการเป็นประจำทุกวัน
ลักษณะของสิ่งที่ให้บริการ	มีลักษณะทางกายภาพ เช่น ประปา ไฟฟ้า	มีลักษณะที่ไม่ใช่กายภาพเช่น การรักษา การกระตุ้นให้รู้จักคิด
รูปแบบของการให้บริการ	มีลักษณะเป็น เส้น สาย (Line)	มีลักษณะเป็นจุด (Point)
ลักษณะการให้บริการ	บริการเข้าหาผู้รับบริการ	ผู้รับบริการไปรับบริการจากผู้ให้บริการ

จากตาราง จึงอาจสรุปได้ว่า ขณะนี้ สาธารณูปโภคเป็นตัวชี้ขอบเขต(boundary) ของเมือง (เทศบาล) หรือชุมชน และทั้งสาธารณูปโภคและสาธารณูปการ เป็นตัวส่งเสริมและตัววัดระดับคุณภาพชีวิตของมนุษย์ในชุมชนนั้น ๆ ดังนั้น สาธารณูปโภค (Public Utilities) จึงได้แก่ ถนน โทรศัพท์ แก๊ส ไฟฟ้า ประปา การระบายน้ำ การกำจัดขยะ สาธารณูปการ (Public Facilities) หมายถึง บริการเพื่อสาธารณะซึ่งดำเนินการโดยองค์กรของรัฐหรือเอกชนโดยการควบคุมของรัฐบาล ซึ่งได้แก่บริการในเรื่องเคหการ การศึกษา ศาสนา วัฒนธรรม การอนามัยความปลอดภัย สันทนาการ และบริการอื่น ๆ ตามความต้องการของประชาชน และเป็นกิจการที่ไม่หวังผลกำไร สาธารณูปการ มีหลายประเภทและชนิด ซึ่งพอจะสรุปผลได้ดังนี้

1. การบริการ ได้แก่ ศาล ศาลากลาง เทศบาล สถานที่ราชการอื่น ๆ เช่น ที่ทำการไปรษณีย์ สำนักงานแรงงาน เป็นต้น
2. วัฒนธรรม ได้แก่ ห้องสมุด พิพิธภัณฑ์ ศูนย์ศิลปวัฒนธรรม โรงละคร ห้องฟ้่าจำลอง
3. การศึกษา ได้แก่ โรงเรียน วิทยาลัย และมหาวิทยาลัย
4. การอนามัย ได้แก่ โรงพยาบาล สถานีอนามัย ศูนย์สาธารณสุข
5. เคหการ ได้แก่ โครงการเคหการ
6. สันทนาการ ได้แก่ สวนสาธารณะ สนามกีฬา
7. ความปลอดภัย ได้แก่ สถานีตำรวจ สถานีดับเพลิง เป็นต้น

แผนพัฒนากรุงเทพมหานครระยะ 20 ปี (พ.ศ.2556-2575) กรุงเทพมหานคร จัดทำแผนพัฒนากรุงเทพมหานคร ระยะ 20 ปี (พ.ศ. 2556-2575) โดยนำแผนวิสัยทัศน์ของประชาชนเพื่อพัฒนากรุงเทพมหานคร มากำหนดเป็นกรอบในการปรับปรุงบริการสาธารณะต่างๆ ตลอดจนจัดลำดับความสำคัญในการลงทุนพัฒนาเมืองในระยะยาว เพื่อให้เมือง กรุงเทพฯ ก้าวสู่การเป็น “มหานครแห่งเอเชีย” ในปี พ.ศ. 2575 แผนพัฒนากรุงเทพมหานคร ระยะ

20 ปี แบ่งช่วงการพัฒนาออกเป็น 4 ระยะๆ ละ 5 ปี โดยในแต่ละช่วงจะมีการจัดทำแผนพัฒนากรุงเทพมหานคร ระยะ 5 ปี เพื่อเปิดโอกาสให้มีการ ทบทวนเป้าประสงค์และมาตรการที่กำหนดไว้ในแต่ละช่วงให้สอดคล้องกับ สภาพปัจจุบันยิ่งขึ้น ซึ่งปัจจุบันกรุงเทพมหานครอยู่ในช่วงของการบังคับใช้แผนพัฒนากรุงเทพมหานครระยะ 20 ปี ระยะที่ 2 (พ.ศ. 2561-2565) ซึ่งมีประเด็นยุทธศาสตร์ที่สอดคล้องกับการดำเนินการของสำนักผังเมือง ดังนี้

ความเชื่อมโยงกับแผนพัฒนากรุงเทพมหานคร ระยะ 20 ปี (พ.ศ. 2556-2575) เป้าประสงค์ตามวิสัยทัศน์ที่ เกี่ยวข้อง ประเด็นยุทธศาสตร์ที่ 4 มหานครกะทัดรัด ประเด็นยุทธศาสตร์ย่อย 4.1 เมืองกรุงเทพมหานครเติบโตอย่าง มีระเบียบ มีการใช้ประโยชน์ที่ดินและทรัพยากรอย่างมีประสิทธิภาพ เป้าประสงค์ 4.1.1 สร้างแรงจูงใจ และส่งเสริม การขยายตัวของการใช้ ที่ดิน และความหนาแน่นประชากรในเขตกรุงเทพฯ ชั้นใน และเขตกรุงเทพฯ ชั้นกลาง เป้าประสงค์ 4.1.2 เพิ่มประสิทธิภาพการใช้พื้นที่ในเขตกรุงเทพฯ ชั้นใน และเขตกรุงเทพฯ ชั้นกลาง เป้าประสงค์ 4.1.3 รักษาสัดส่วนการใช้ที่ดินแบบผสมผสานทั้งแนวราบ และแนวตั้งให้มีสภาพแวดล้อมที่ดี เป้าประสงค์ 4.1.4 ส่งเสริมการใช้พื้นที่ที่มีศักยภาพรอบบริเวณสถานีขนส่งมวลชน เป้าประสงค์ 4.1.5 พัฒนาพื้นที่ที่ถูกปิดล้อม ให้เกิดการ เชื่อมต่อกับพื้นที่โดยรอบ เป้าประสงค์ 4.1.6 ควบคุมและตรวจสอบการปฏิบัติการพัฒนาเมืองให้เป็นไปตามผังเมืองรวม ประเด็นยุทธศาสตร์ย่อยที่ 4.2 กรุงเทพมหานครมีศูนย์ชุมชนย่อย (Sub Center) เป็นระบบ ตามลำดับความสำคัญ และศักยภาพพื้นที่เป็นโครงข่ายเชื่อมโยงกันอย่างมีระบบ เป้าประสงค์ 4.2.1 ให้มีการจัดตั้ง BRA (Bangkok Regional Authority) เพื่อทำหน้าที่พัฒนาเมืองเครือข่าย เป้าประสงค์ 4.2.2 ยกระดับและปรับปรุงชุมชนระดับย่านและ พื้นที่ที่มี ศักยภาพทางด้านการเชื่อมโยง ที่มีองค์ประกอบครบครัน ให้เป็นเมืองเครือข่าย เป้าประสงค์ 4.2.3 จัดตั้ง เมืองเครือข่ายที่มีการใช้ที่ดินอย่างหนาแน่นและผสมผสาน เป้าประสงค์ 4.2.4 พัฒนาโครงสร้างพื้นฐานของเมือง เพื่อรองรับจำนวนประชากรที่เพิ่มขึ้น เป้าประสงค์ 4.2.5 ส่งเสริมการเชื่อมโยงเมืองเครือข่ายกับเขตกรุงเทพฯ ชั้นกลาง และกรุงเทพฯ ชั้นใน

การวางและจัดทำผังเมืองรวมกรุงเทพมหานคร (ปรับปรุงครั้งที่3)

การวางและจัดทำแผนผังโครงสร้างการพัฒนากรุงเทพมหานครและปริมณฑลจะถ่ายทอดแผนพัฒนา เศรษฐกิจและสังคมแห่งชาติ ฉบับที่ 11 (พ.ศ. 2555 – 2559) ซึ่งได้จัดทำโดย สำนักงานคณะกรรมการพัฒนาการ เศรษฐกิจและสังคมแห่งชาติ ผังประเทศ ปี พ.ศ.2600 และผังภาคกรุงเทพมหานครและปริมณฑล ปีพ.ศ. 2600 ซึ่งได้จัดทำโดยกรมโยธาธิการและผังเมือง ประกอบกับแผนและนโยบายการพัฒนาที่ตอบสนองต่อความต้องการ ของประชาชนในท้องถิ่น ตลอดจนผลการศึกษาวิเคราะห์แนวโน้มการเปลี่ยนแปลงด้านประชากร เศรษฐกิจและ สิ่งแวดล้อม โดยมีสาระสำคัญ สรุปได้ดังนี้

1. ด้านประชากรและสังคม

(1) จำนวนประชากรในกรุงเทพมหานครมีอัตราการเพิ่มลดลง การลดลงของจำนวนประชากรเกิดขึ้น ในพื้นที่เขตเมืองชั้นในเป็นส่วนใหญ่ ส่วนพื้นที่เขตชานเมืองยังคงมีการเพิ่มขึ้นของจำนวนประชากรต่อไป การลดลง ของจำนวนประชากรในเขตเมืองชั้นใน ส่งผลต่อความจำเป็นในการฟื้นฟูเมือง เพื่อป้องกันปัญหาแหล่งเสื่อมโทรม และการขาดประสิทธิภาพในการให้บริการด้านสาธารณสุขโรคและสาธารณสุขการ

(2) การเพิ่มขึ้นของประชากรเกิดขึ้นในพื้นที่ของจังหวัดปริมณฑลซึ่งประชากรเหล่านี้ส่วนใหญ่อยู่ใน วัยแรงงาน และมีแหล่งงานอยู่ในกรุงเทพมหานคร ลักษณะเช่นนี้ทำให้จังหวัดปริมณฑลรวมทั้งเขตชานเมือง

กรุงเทพมหานครจะต้องมีมาตรการทางผังเมืองในการควบคุมการพัฒนา เช่น การกำหนดค่าความหนาแน่นในการปลูกสร้างอาคาร และการกำหนดกิจกรรมการใช้ประโยชน์ที่ดินที่ชัดเจน ที่สามารถป้องกันปัญหาการขยายตัวอย่างไร้ทิศทาง เพื่อให้การพัฒนาชุมชนมีความสมดุลกับสาธารณูปโภคและสาธารณูปการ นอกจากนี้ยังควรมีมาตรการส่งเสริมการพัฒนาในพื้นที่ที่เหมาะสมเพื่อลดปัญหาการขยายตัวดังกล่าวโดยการพัฒนาศูนย์ชุมชนชานเมืองที่มีทั้งที่อยู่อาศัย แหล่งงาน และบริการสาธารณะในบริเวณเดียวกัน

(3) การเพิ่มขึ้นของประชากรสูงอายุ กรุงเทพมหานครกำลังก้าวสู่สังคมผู้สูงอายุโดยในกรุงเทพมหานครมีสัดส่วนของผู้สูงอายุเพิ่มขึ้นอย่างเห็นได้ชัดและสัดส่วนนี้จะสูงขึ้นมากในเขตชั้นใน ในขณะที่ประชากรวัยเด็กและวัยทำงานมีสัดส่วนลดลง การเพิ่มขึ้นของประชากรผู้สูงวัยนี้ทำให้เกิดภาระการพึ่งพาสูงขึ้น ซึ่งปัจจุบันประเทศที่ประสบปัญหานี้ได้เริ่มมีแนวโน้มในการขยายระยะเวลาการเกษียณอายุเกินกว่า 60 ปี เพื่อเป็นการลดภาระการพึ่งพาดังกล่าว ซึ่งกรุงเทพมหานครเองก็มีความเป็นไปได้เนื่องจากความก้าวหน้าทางด้านการแพทย์และสาธารณสุข ลักษณะเช่นนี้ทำให้เกิดความต้องการระบบสาธารณูปโภคและสาธารณูปการสำหรับผู้สูงวัยมากขึ้น โดยเฉพาะสถานพยาบาลและอุปกรณ์สาธารณสุข ที่สร้างความสะดวกสบายและความปลอดภัยในการใช้ชีวิตของผู้สูงวัยทั้งที่ทำงานอยู่ต่อไปและที่ไม่ได้ทำงาน

(4) การเปลี่ยนแปลงขนาดครัวเรือนที่มีขนาดเล็กลงเนื่องจากจำนวนครอบครัวเดี่ยวและการอยู่อาศัยคนเดียวที่เพิ่มสูงขึ้น รวมถึงการครอบครองที่อยู่อาศัยของหนึ่งครอบครัวเป็นจำนวนมากว่าหนึ่งหลัง อันเป็นผลมาจากการอยู่อาศัยในอาคารชุดกลางเมืองระหว่างสัปดาห์และอยู่อาศัยในบ้านชานเมืองช่วงสุดสัปดาห์ ทำให้เกิดความต้องการพื้นที่ที่อยู่อาศัยเพิ่มขึ้นในอัตราที่สูงกว่าการเพิ่มของประชากร ซึ่งส่งผลถึงการจัดเตรียมพื้นที่เพื่อการพัฒนาที่จะต้องมีส่วนมากกว่าจำนวนการเปลี่ยนแปลงประชากร

2. ทางด้านเศรษฐกิจ

(1) นโยบายการกระจายการพัฒนาด้านอุตสาหกรรม โดยเฉพาะสาขาอุตสาหกรรมที่ก่อให้เกิดมลพิษและอันตราย มีผลต่อการกำหนดมาตรการทางผังเมืองในการลดกิจกรรมอุตสาหกรรมดังกล่าว โดยการสร้างข้อจำกัดหรืออุปสรรคต่างๆ ได้แก่ การกำหนดประเภทและขนาดของกิจกรรมการใช้ประโยชน์ที่ดิน และการกำหนดระบบสาธารณูปโภคและสาธารณูปการที่ไม่เอื้อต่อการพัฒนาอุตสาหกรรมที่ก่อให้เกิดมลพิษและอันตราย นอกจากนี้ยังรวมถึงความจำเป็นในการจัดทำโครงการพัฒนาปรับปรุงพื้นที่เฉพาะแห่งที่เคยเป็นย่านอันตราย นอกจากนี้ยังรวมถึงความจำเป็นในการจัดทำโครงการพัฒนาเพื่อการใช้ประโยชน์ที่ดินประเภทอื่นๆที่มีความเหมาะสมต่อไป

(2) นโยบายการส่งเสริมเศรษฐกิจในสาขาบริการ ซึ่งประกอบด้วยกิจกรรมทางเศรษฐกิจในสาขาการแพทย์เพื่อให้เป็นศูนย์กลางทางการแพทย์ของภูมิภาคการท่องเที่ยว และกิจกรรมที่เกี่ยวข้องอื่นๆ มีผลต่อการกำหนดกิจกรรมการใช้ประโยชน์ที่ดินในพื้นที่ที่มีศักยภาพในการพัฒนาเศรษฐกิจสาขาดังกล่าว รวมทั้งการฟื้นฟูแหล่งท่องเที่ยว การปรับปรุงระบบโครงสร้างพื้นฐานที่เหมาะสม

3. ด้านสิ่งแวดล้อม

(1) การป้องกันน้ำท่วมและแผ่นดินทรุดเป็นปัญหาทางด้านสิ่งแวดล้อมและภัยพิบัติที่กรุงเทพมหานครได้พยายามแก้ไขมาตลอดเวลา และได้ใช้มาตรการทางผังเมืองได้เป็นเครื่องมือในการแก้ไขหรือบรรเทาปัญหาดังกล่าว เพื่อให้เกิดความต่อเนื่องจึงควรรักษาบริเวณที่ได้มีการกำหนดพื้นที่อนุรักษ์เพื่อรักษา

สิ่งแวดล้อมทั้งฝั่งตะวันออกและฝั่งตะวันตกไว้ ซึ่งการรักษาพื้นที่ดังกล่าวมีความสอดคล้องกับผังภาคกรุงเทพมหานครและปริมณฑล ปี พ.ศ. 2600 ของกรมโยธาธิการและผังเมือง

(2) แผนพัฒนากรุงเทพมหานคร ระยะ 12 ปี (พ.ศ. 2552 – 2563) ได้กำหนดให้กรุงเทพมหานครเป็นเมืองสิ่งแวดล้อมซึ่งเกี่ยวข้องกับการรับมือกับการเปลี่ยนแปลงสภาวะอากาศของโลก การลดก๊าซเรือนกระจกและการลดการใช้พลังงาน มีประเด็นที่เกี่ยวข้องกับการวางและจัดทำผังเมืองรวมคือ การรักษาและเพิ่มพื้นที่สีเขียว การกำหนดวัสดุ ขนาด และกิจกรรมของอาคาร การลดการเดินทาง หรือการสนับสนุนให้เกิดการเดินทางที่เป็นมิตรกับสิ่งแวดล้อม เช่น ระบบราง

การคาดประมาณความต้องการด้านสาธารณูปโภค

1. การไฟฟ้า

โดยผลจากการคาดการณ์จำนวนประชากรของกรุงเทพมหานครซึ่งจะมีจำนวนเท่ากับ 6,149,631 คนและจังหวัดปริมณฑลซึ่งจะมีจำนวนเท่ากับ 5,235,343 คน ประกอบกับการคาดประมาณจำนวนการจ้างงานของกรุงเทพมหานครซึ่งจะมีจำนวนเท่ากับ 3,318,472 คน และจังหวัดปริมณฑลซึ่งจะมีจำนวนเท่ากับ 2,813,678 คน ในปี พ.ศ.2575 นั้น โดยมาตรฐานการให้บริการไฟฟ้าซึ่งการไฟฟ้านครหลวงกำหนดไว้ที่ 0.40-0.44 kw ต่อคน หรือ 4.1-7.0 kwh ต่อคนต่อวัน ประกอบกับการที่กรุงเทพมหานครและปริมณฑลเป็นศูนย์กลางทางเศรษฐกิจโดยเฉพาะอย่างยิ่งการผลิตทางอุตสาหกรรมจึงเป็นผลให้กรุงเทพมหานครและปริมณฑลมีความต้องการพลังงานไฟฟ้าเฉลี่ยสูงถึง 9.7 kwhต่อคนต่อวัน ดังนั้นในปี 2575 กรุงเทพมหานครและจังหวัดปริมณฑลจะต้องการพลังงานไฟฟ้าทั้งสิ้น เท่ากับ 170,000 ล้านหน่วย การให้บริการพลังงานไฟฟ้าที่จะเพิ่มขึ้นในอนาคตดังกล่าว ย่อมจำเป็นที่ผังเมืองรวมกรุงเทพมหานคร (ปรับปรุงครั้งที่ 3) จะกำหนดที่ตั้งของสถานีไฟฟ้า สถานีจ่ายไฟฟ้า และสถานีย่อย ตลอดจนการกำหนดแนวสายส่งไฟฟ้าแรงสูง เพื่อให้บริการพลังงานไฟฟ้าสำหรับการใช้ประโยชน์ที่ดินตามที่ได้จำแนกประเภทได้อย่างมีประสิทธิภาพ

2. การประปา

โดยผลจากการคาดประมาณจำนวนประชากรของกรุงเทพมหานครซึ่งจะมีจำนวนเท่ากับ 6,149,631 คน และจังหวัดปริมณฑลซึ่งจะมีจำนวนเท่ากับ 5,235,343 คน ประกอบกับการคาดประมาณจำนวนการจ้างงานของกรุงเทพมหานครซึ่งจะมีจำนวนเท่ากับ 3,318,472 คนและจังหวัดปริมณฑลซึ่งจะมีจำนวนเท่ากับ 2,813,678 คน ในปี พ.ศ. 2575 นั้น โดยมาตรฐานการให้บริการประปาของการประปานครหลวงที่กำหนดไว้ที่ 250 ลิตรต่อคนต่อวัน จึงเป็นผลให้กรุงเทพมหานครและจังหวัดปริมณฑลต้องการน้ำประปาเป็นปริมาณทั้งสิ้น 4.38 ล้านลูกบาศก์เมตรต่อวัน อย่างไรก็ตามเนื่องจากการให้บริการน้ำประปายังคงมีปริมาณน้ำสูญเสียอยู่ประมาณร้อยละ 30 การประปานครหลวงจึงจำเป็นต้องผลิตน้ำประปาเป็นจำนวนทั้งสิ้นเท่ากับ 5.70ล้านลูกบาศก์เมตรต่อวัน การให้บริการน้ำประปาที่จะเพิ่มขึ้นในอนาคตดังกล่าวย่อมจำเป็นที่ผังเมืองรวมกรุงเทพมหานคร (ปรับปรุงครั้งที่3) จะกำหนดที่ตั้งของเส้นทางลำเลียงน้ำดิบโรงกรองน้ำ และสถานีจ่ายน้ำ เพื่อให้บริการประปาสำหรับการใช้ประโยชน์ที่ดินตามที่ได้จำแนกประเภทอย่างมีประสิทธิภาพ

4. การสื่อสารโทรคมนาคม

โดยผลของการคาดการณ์จำนวนประชากรของกรุงเทพมหานครซึ่งจะมีจำนวนเท่ากับ 6,149,631 คน และจังหวัดปริมณฑลซึ่งจะมีจำนวนเท่ากับ 5,235,343 คน ประกอบกับการคาดการณ์จำนวนการจ้างงานของกรุงเทพมหานครซึ่งจะมีจำนวนเท่ากับ 3,318,472 คน และจังหวัดปริมณฑลซึ่งจะมีจำนวนเท่ากับ 2,813,678 คน ในปี พ.ศ. 2575 นั้น ถึงแม้ว่าการกำหนดที่ตั้งของระบบการสื่อสารโทรคมนาคมเพื่อรองรับความต้องการที่เพิ่มขึ้นในอนาคตจะปราศจากเงื่อนงำที่ตายตัว แต่ด้วยบทบาททางเศรษฐกิจที่เพิ่มขึ้นของกรุงเทพมหานครย่อมจำเป็นที่การวางและจัดทำผังเมืองรวมกรุงเทพมหานคร(ปรับปรุงครั้งที่3) จะกำหนดบริเวณพื้นที่การให้บริการสื่อสารโทรคมนาคมเป็นพิเศษ เช่น ย่านพาณิชยกรรมศูนย์กลางเมือง เป็นต้น

5. การรวบรวมและบำบัดน้ำเสีย

ปริมาณน้ำเสียที่จะเกิดขึ้นในกรุงเทพมหานครและจังหวัดปริมณฑลในปี พ.ศ.2575 อาจพิจารณาได้จากปริมาณน้ำประปาของกรุงเทพมหานครและจังหวัดปริมณฑล ซึ่งหากปริมาณน้ำเสียที่เข้าสู่ระบบเท่ากับร้อยละ 80 ของปริมาณน้ำประปาแล้ว กรุงเทพมหานครและจังหวัดปริมณฑลจะมีปริมาณน้ำเสียเท่ากับ 3.50 ล้านลูกบาศก์เมตรต่อวัน ดังนั้น นอกเหนือจากแผนการก่อสร้างระบบรวบรวมและบำบัดน้ำเสียของกรุงเทพมหานครและจังหวัดปริมณฑลในปัจจุบัน การวางและจัดทำผังเมืองรวมกรุงเทพมหานคร(ปรับปรุงครั้งที่3) จะกำหนดที่ตั้งและพื้นที่การให้บริการของโรงบำบัดน้ำเสียที่จะเพิ่มขึ้นต่อไปในอนาคต อย่างไรก็ตามเนื่องจากระบบรวบรวมน้ำเสียของกรุงเทพมหานครในปัจจุบันเป็นท่อรวมซึ่งใช้ทั้งการรวบรวมน้ำเสียและการระบายน้ำฝน จึงเป็นผลให้เกิดการสั่นเปลื้องและผลกระทบต่อสิ่งแวดล้อม ดังนั้นการวางและจัดทำผังเมืองรวมกรุงเทพมหานคร (ปรับปรุงครั้งที่ 3) จึงควรกำหนดบริเวณพื้นที่ให้มีการแยกท่อรวบรวมน้ำเสียและท่อระบายน้ำฝน โดยเฉพาะอย่างยิ่งบริเวณพื้นที่ที่มีบทบาทความสำคัญทางเศรษฐกิจและสังคม เช่น ย่านพาณิชยกรรมศูนย์กลางเมือง ย่านอนุรักษ์ประวัติศาสตร์และย่านสถาบันการบริหารปกครอง เป็นต้น นอกจากนี้ยังสมควรต่อการกำหนดพื้นที่ที่มีความหนาแน่นของประชาชนเบาบาง เช่น ย่านที่อยู่อาศัยหนาแน่นน้อย และย่านชนบทและเกษตรกรรมโดยให้มีการติดตั้งระบบบำบัดน้ำเสียในพื้นที่ เพื่อให้เกิดประสิทธิภาพในการลงทุนของระบบบำบัดน้ำเสียรวมของกรุงเทพมหานครและจังหวัดปริมณฑลอีกด้วย

6. การจัดเก็บและกำจัดขยะมูลฝอย

โดยผลจากการคาดการณ์จำนวนประชากรของกรุงเทพมหานครซึ่งจะมีจำนวนเท่ากับ 6,149,631 คน และจังหวัดปริมณฑลซึ่งจะมีจำนวนเท่ากับ 5,235,343 คน ประกอบกับการคาดการณ์ จำนวนการจ้างงานของกรุงเทพมหานครซึ่งจะมีจำนวนเท่ากับ 3,318,472 คนและจังหวัดปริมณฑลซึ่งจะมีจำนวนเท่ากับ 2,813,678 คน ในปี พ.ศ. 2575 นั้น การคำนวณปริมาณขยะจะพิจารณาจากการเกิดขยะ เฉลี่ย 1.0 กิโลกรัมต่อคนต่อวัน กรุงเทพมหานครและจังหวัดปริมณฑลจะมีปริมาณขยะในปี พ.ศ.2575 ทั้งสิ้นประมาณ 17,500 ตันต่อวัน ดังนั้นการวางและจัดทำผังเมืองรวมกรุงเทพมหานคร (ปรับปรุงครั้งที่3) จึงควรกำหนดบริเวณพื้นที่จุดขนถ่ายขยะและบริเวณพื้นที่หรือโรงกำจัดขยะด้วยวิธีการที่มีความเหมาะสมและมีประสิทธิภาพ

บทที่ 3

ผลการศึกษา

สถานประกอบการและการจ้างงาน พ.ศ. 2561

สถานการณ์แรงงาน กำลังแรงงาน การมีงานทำ การว่างงานในระดับประเทศ

ข้อมูลภาวะการทำงานของประชากร ปี พ.ศ. 2561 เป็นข้อมูลที่กระทรวงแรงงานได้ดำเนินการคาดประมาณการมีงานทำของประชากร ปี พ.ศ. 2561 โดยการวิเคราะห์หาค่าเฉลี่ยจากผลการสำรวจข้อมูลของสำนักงานสถิติแห่งชาติ เดือนมกราคม - ธันวาคม พ.ศ. 2561 ซึ่งผลการวิเคราะห์มีรายละเอียดดังนี้

การจ้างงานและการว่างงาน

ประชากรวัยแรงงาน (ผู้มีอายุ 15 ปีขึ้นไป) มีจำนวนประมาณ 56.39 ล้านคน พบว่า เป็นผู้อยู่ในกำลังแรงงาน 38.38 ล้านคน (ร้อยละ 68.06) และเป็นผู้อยู่นอกกำลังแรงงาน 18.01 ล้านคน (ร้อยละ 31.94) โดยในกำลังแรงงาน 38.38 ล้านคน ประกอบด้วย ผู้มีงานทำ 37.91 ล้านคน (ร้อยละ 98.77) และผู้ว่างงาน 0.36 ล้านคน (ร้อยละ 0.93)

การมีส่วนร่วมในกำลังแรงงาน เพศชายมีอัตราการมีส่วนร่วมในกำลังแรงงาน ร้อยละ 37.05 ของประชากรวัยแรงงาน สูงกว่าอัตราการมีส่วนร่วมในกำลังแรงงานของเพศหญิงซึ่งอยู่ที่ร้อยละ 31.02 และเมื่อจำแนกตามอายุ พบว่ากลุ่มอายุที่มีอัตราการมีส่วนร่วมในกำลังแรงงานสูงสุดคือ กลุ่มอายุ 25 – 49 ปี ซึ่งเป็นกลุ่มอายุที่จบการศึกษาแล้วแต่ยังไม่ถึงวัยเกษียณ รองลงมาคือกลุ่มอายุ 50 – 59 ปี และกลุ่มแรงงานสูงอายุ (60 ปี ขึ้นไป) ในขณะที่อัตราผู้ไม่อยู่ในวัยกำลังแรงงานอยู่ที่ร้อยละ 31.94

การจ้างงาน สัดส่วนผู้มีงานทำต่อประชากรวัยแรงงาน อยู่ที่ร้อยละ 67.23 โดยจำแนกเป็นอัตราของเพศชาย ร้อยละ 36.58 และเพศหญิง ร้อยละ 30.65 ซึ่งผู้มีงานทำส่วนใหญ่เป็นกลุ่มอายุระหว่าง 25 – 49 ปี คิดเป็นร้อยละ 38.78 และเป็นผู้มีระดับการศึกษาระดับมัธยมศึกษา คิดเป็นร้อยละ 22.79 รองลงมาคือผู้จบการศึกษาระดับประถมศึกษาและระดับอุดมศึกษา

เมื่อจำแนกผู้มีงานทำตามกลุ่มอุตสาหกรรม พบว่า อัตราการจ้างงานสูงสุดในภาคบริการ คิดเป็นร้อยละ 40.63 รองลงมาคืออัตราการจ้างงานภาคเกษตรกรรม ร้อยละ 33.22 อัตราการจ้างงานต่ำสุดอยู่ในภาคอุตสาหกรรม คิดเป็นร้อยละ 22.71 โดยกลุ่มอาชีพที่มีสัดส่วนการจ้างงาน สูงสุด คือ กลุ่มผู้ปฏิบัติงานที่มีฝีมือในด้านการเกษตรและการประมง คิดเป็นร้อยละ 29.7 ของผู้มีงานทำทั้งหมด รองลงมาเป็นการจ้างงานในภาคบริการ ได้แก่ กลุ่มพนักงานบริการและพนักงานในร้านค้าและตลาด ร้อยละ 20.19 กลุ่มผู้ปฏิบัติงานด้านความสามารถทางฝีมือและธุรกิจการค้าที่เกี่ยวข้อง ร้อยละ 11.09 กลุ่มอาชีพขั้นพื้นฐานต่างๆในด้านการขายและการให้บริการ ร้อยละ 11

ภาพรวมของสถานประกอบกิจการและการจ้างงาน ระดับภาคมหานคร

ในปี พ.ศ. 2561 ทั่วประเทศมีจำนวนสถานประกอบกิจการทั้งสิ้น 405,581 แห่ง เพิ่มขึ้นจากปี พ.ศ. 2560 จำนวน 20,364 แห่ง โดยสถานประกอบกิจการที่อยู่ในภาคมหานคร มีจำนวนทั้งสิ้น 156,277 แห่ง หรือร้อยละ 38.53 ของประเทศ ส่วนการจ้างงานในสถานประกอบกิจการทั่วประเทศ มีจำนวนทั้งสิ้น 9,444,105 คน เพิ่มขึ้นจาก ปี พ.ศ. 2560 จำนวน 349,096 คน โดยในภาคมหานครมีการจ้างงาน ทั้งสิ้น 4,517,463 คน หรือร้อยละ 47.83 ของประเทศ

การกระจายตัวของสถานประกอบกิจการและการจ้างงานในภาคมหานคร

หากพิจารณาการกระจายตัวของสถานประกอบกิจการในภาคมหานคร พบว่า ภาคมหานครมีสถานประกอบกิจการจำนวนทั้งสิ้น 156,277 แห่ง ซึ่งกรุงเทพมหานครเป็นแหล่งงานที่มีความสำคัญที่สุด โดยมีจำนวนสถานประกอบกิจการทั้งสิ้น 100,076 แห่ง หรือร้อยละ 64.03 ของภาคมหานคร รองลงมาคือ จังหวัดสมุทรปราการ มีทั้งสิ้น 13,006 แห่ง ส่วนจังหวัดที่มีสถานประกอบกิจการน้อยที่สุดคือ จังหวัดนครปฐม มีจำนวนทั้งสิ้น 7,118 แห่ง หรือร้อยละ 4.55 ของภาคมหานคร

ในส่วนของการจ้างงานนั้น ภาคมหานครมีการจ้างงานรวมทั้งสิ้น 4,517,463 คน โดยกรุงเทพมหานคร มีการจ้างงานมากที่สุด คือ 2,407,842 คน หรือร้อยละ 53.30 ของภาคมหานคร รองลงมาคือ จังหวัดสมุทรปราการ มีทั้งสิ้น 742,665 คน ส่วนจังหวัดที่มีการจ้างงานน้อยที่สุดคือ จังหวัดนครปฐม มีทั้งสิ้น 211,792 คน หรือร้อยละ 4.68 ของภาคมหานคร

ตารางที่ 1 แสดงการกระจายตัวของสถานประกอบกิจการและการจ้างงานในประเทศ ปี พ.ศ. 2561

จังหวัด	สถานประกอบกิจการ		การจ้างงาน	
	จำนวน (แห่ง)	ร้อยละ	จำนวน (คน)	ร้อยละ
ทั่วประเทศ	385,217	100.00	9,095,009	100.00
ภาคมหานคร	148,337	38.5	4,302,569	47.30
กรุงเทพมหานคร	95,135	24.69	2,319,100	25.49
นครปฐม	7,118	1.85	211,792	2.33
นนทบุรี	12,910	3.35	262,379	2.88
ปทุมธานี	10,226	2.65	353,605	3.89
สมุทรปราการ	13,006	3.37	742,665	8.17
สมุทรสาคร	9,942	2.58	413,028	4.54

ที่มา : สำนักพัฒนามาตรฐานแรงงาน กรมคุ้มครองสวัสดิการและแรงงาน กระทรวงแรงงาน
ประมวลผลโดย กลุ่มงานวิจัย 1 กองนโยบายและแผนงาน สำนักผังเมือง กรุงเทพมหานคร

แผนภูมิที่ 1 แสดงจำนวนสถานประกอบกิจการ ในภาคมหานคร พ.ศ. 2561 (ร้อยละ)

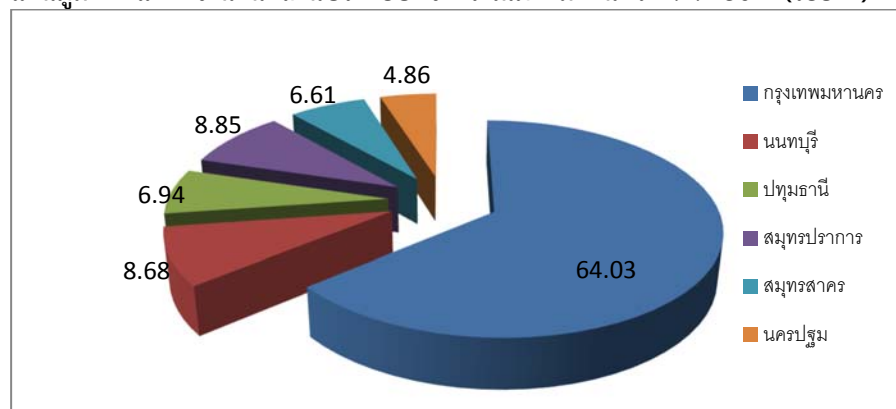

แผนภูมิที่ 2 แสดงจำนวนการจ้างงาน ในภาคมหานคร พ.ศ. 2561 (ร้อยละ)

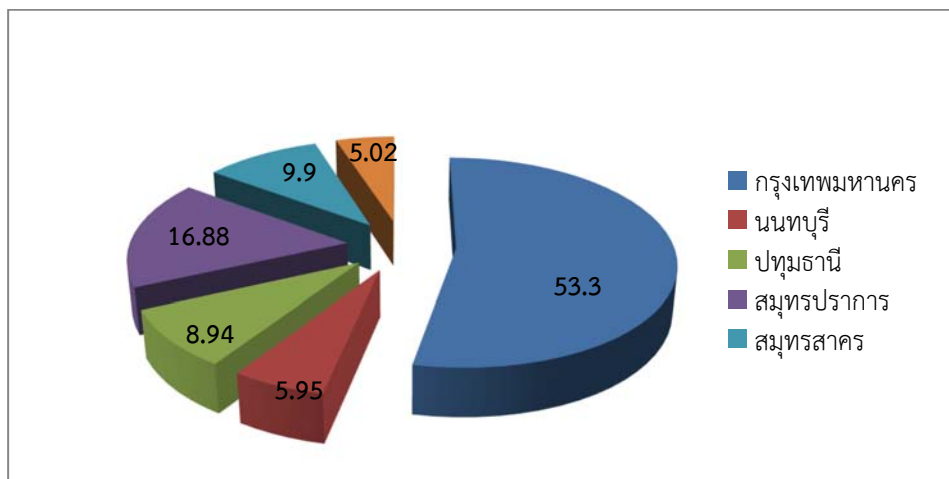

จำนวนสถานประกอบกิจการและการจ้างงาน จำแนกตามประเภทอุตสาหกรรม

หากพิจารณาการกระจายตัวของสถานประกอบกิจการและการจ้างงาน ในปี พ.ศ. 2561 โดยจำแนกตามประเภทของอุตสาหกรรม พบว่า

ภาคมหานคร ประเภทอุตสาหกรรมที่มีมากที่สุดคือ สถานประกอบกิจการประเภทการขนส่ง การขายปลีก การซ่อมแซมยานยนต์ จักรยานยนต์ ของใช้ส่วนบุคคลและของใช้ในครัวเรือน มีจำนวนทั้งสิ้น 54,514 แห่ง หรือคิดเป็นร้อยละ 34.88 รองลงมาคือ ประเภทการผลิต มีจำนวนทั้งสิ้น 34,626 แห่ง คิดเป็นร้อยละ 22.15 ส่วนประเภทอุตสาหกรรมที่น้อยที่สุดคือ สถานประกอบกิจการประเภทลูกจ้างในครัวเรือนส่วนบุคคล มีจำนวนทั้งสิ้น 177 แห่ง หรือคิดเป็นร้อยละ 0.11

ส่วนการจ้างงานนั้น พบว่า ประเภทสถานประกอบกิจการที่มีการจ้างงานมากที่สุดคือ การผลิต มีการจ้างงานทั้งสิ้น 1,863,102 คน หรือคิดเป็นร้อยละ 41.24 รองลงมาคือ สถานประกอบกิจการประเภทการขนส่ง การขายปลีก การซ่อมแซมยานยนต์ จักรยานยนต์ ของใช้ส่วนบุคคลและของใช้ในครัวเรือน มีการจ้างงานทั้งสิ้น 847,633 คน ส่วนประเภทสถานประกอบกิจการที่มีการจ้างงานน้อยที่สุดคือ ประเภทลูกจ้างในครัวเรือนส่วนบุคคล มีการจ้างงานทั้งสิ้น 346 คน หรือคิดเป็นร้อยละ 0.0076

ปริมณฑล ประเภทอุตสาหกรรมที่มีมากที่สุดคือ สถานประกอบกิจการประเภทการผลิต มีจำนวนทั้งสิ้น 17,989 แห่ง หรือคิดเป็นร้อยละ 32.00 รองลงมาคือ ประเภทการขนส่ง การขายปลีก การซ่อมแซมยานยนต์ จักรยานยนต์ ของใช้ส่วนบุคคลและของใช้ในครัวเรือน มีจำนวนทั้งสิ้น 16,159 แห่ง หรือคิดเป็นร้อยละ 28.75 ส่วนประเภทอุตสาหกรรมที่น้อยที่สุดคือ สถานประกอบกิจการประเภทลูกจ้างในครัวเรือนส่วนบุคคล มีจำนวนทั้งสิ้น 56 แห่ง หรือคิดเป็นร้อยละ 0.09

ส่วนการจ้างงานนั้น พบว่า ประเภทสถานประกอบกิจการที่มีการจ้างงานมากที่สุดคือ การผลิต มีการจ้างงานทั้งสิ้น 1,312,203 คน หรือคิดเป็นร้อยละ 62.20 รองลงมาคือ สถานประกอบกิจการประเภทการขนส่ง การขายปลีก การซ่อมแซมยานยนต์ จักรยานยนต์ ของใช้ส่วนบุคคลและของใช้ในครัวเรือน มีการจ้างงานทั้งสิ้น 253,584 คน หรือคิดเป็นร้อยละ 12.02 ส่วนประเภทสถานประกอบกิจการที่มีการจ้างงานน้อยที่สุดคือ ประเภทลูกจ้างในครัวเรือนส่วนบุคคล มีการจ้างงานทั้งสิ้น 118 คน หรือคิดเป็นร้อยละ 0.0055

กรุงเทพมหานคร ประเภทอุตสาหกรรมที่มีมากที่สุดคือ สถานประกอบกิจการประเภทการขนส่ง การขายปลีก การซ่อมแซมยานยนต์ จักรยานยนต์ ของใช้ส่วนบุคคลและของใช้ในครัวเรือน มีจำนวนทั้งสิ้น 38,355 แห่ง หรือคิดเป็นร้อยละ 38.32 รองลงมาคือ ประเภทบริการด้านอสังหาริมทรัพย์ การให้เช่าและบริการทางธุรกิจ มีจำนวนทั้งสิ้น 18,014 แห่ง หรือคิดเป็นร้อยละ 18.00 ส่วนประเภทอุตสาหกรรมที่น้อยที่สุดคือ สถานประกอบกิจการประเภทการประมง มีจำนวนทั้งสิ้น 25 แห่ง หรือคิดเป็นร้อยละ 0.02

ส่วนการจ้างงานนั้น พบว่า ประเภทสถานประกอบกิจการที่มีการจ้างงานมากที่สุดคือ การขายส่ง การขายปลีก การซ่อมแซมยานยนต์ จักรยานยนต์ ของใช้ส่วนบุคคลและของใช้ในครัวเรือน มีการจ้างงานทั้งสิ้น 594,049 คน หรือคิดเป็นร้อยละ 24.67 รองลงมาคือ สถานประกอบกิจการประเภทการผลิต มีการจ้างงานทั้งสิ้น 550,899 คน หรือคิดเป็นร้อยละ 22.87 ส่วนประเภทสถานประกอบกิจการที่มีการจ้างงานน้อยที่สุดคือ ประเภทการประมง มีการจ้างงานทั้งสิ้น 214 คน หรือคิดเป็นร้อยละ 0.0088

ตารางที่ 2 แสดงจำนวนสถานประกอบกิจการและการจ้างงาน ปี พ.ศ. 2561 จำแนกตามประเภทอุตสาหกรรม

อุตสาหกรรม	ทั่วประเทศ		ภาคมหานคร		ปริมณฑล		กทม.	
	สปก. (แห่ง)	ลูกจ้าง (คน)	สปก. (แห่ง)	ลูกจ้าง (คน)	สปก. (แห่ง)	ลูกจ้าง (คน)	สปก. (แห่ง)	ลูกจ้าง (คน)
รวม	405581	9444105	156277	4517463	56201	2109621	10006	2407842
1. เกษตรกรรม การล่าสัตว์ และการป่าไม้	9044	120494	871	14105	582	7893	289	6212
2. การประมง	13001	94583	789	11099	764	10885	25	214
3. การทำเหมืองแร่และเหมือง หิน	1456	47647	226	10385	102	2524	124	7861
4. การผลิต	69417	4094063	34626	1863102	17989	1312203	16637	550899
5. การไฟฟ้า ก๊าซและการ ประปา	2928	85940	578	23107	248	9550	330	13557
6. การก่อสร้าง	30990	582949	10638	251861	4628	113009	6010	138852
7. การขายส่ง การขายปลีก การซ่อมแซมยานยนต์ จักรยานยนต์ ของใช้ส่วนบุคคล และของใช้ใน ครัวเรือน	145865	1685999	54514	847633	16159	253584	38355	594049
8. โรงแรมและภัตตาคาร	28518	517344	8424	193185	2095	35865	6329	157320
9. การขนส่ง สถานที่เก็บสินค้า และการคมนาคม	18468	525679	7619	305912	2421	111193	5198	194719
10. ตัวกลางทางการเงิน	18382	331267	4970	212234	1265	15346	3705	196888
11. บริการด้าน อสังหาริมทรัพย์ การให้เช่า และบริการทางธุรกิจ	48520	984213	25375	569368	7361	171044	18014	398324
12. การศึกษา	1316	23112	489	11788	136	4166	353	7622
13. การบริการด้านสุขภาพ และงานสังคมสงเคราะห์	3810	149231	1432	93617	406	19966	1026	73651
14. การให้บริการชุมชน สังคม และบริการส่วนบุคคลอื่น ๆ	12871	200093	5549	109721	1989	42275	3560	67446
15. ลูกจ้างในครัวเรือนส่วน บุคคล	993	1384	177	346	56	118	121	228

สปก. = สถานประกอบกิจการ

ที่มา : สำนักพัฒนามาตรฐานแรงงาน กรมคุ้มครองสวัสดิการและแรงงาน กระทรวงแรงงาน

ประมวลผลโดย กลุ่มงานวิจัยผังเมือง 1 กองนโยบายและแผนงาน สำนักการวางผังและพัฒนาเมือง กรุงเทพมหานคร

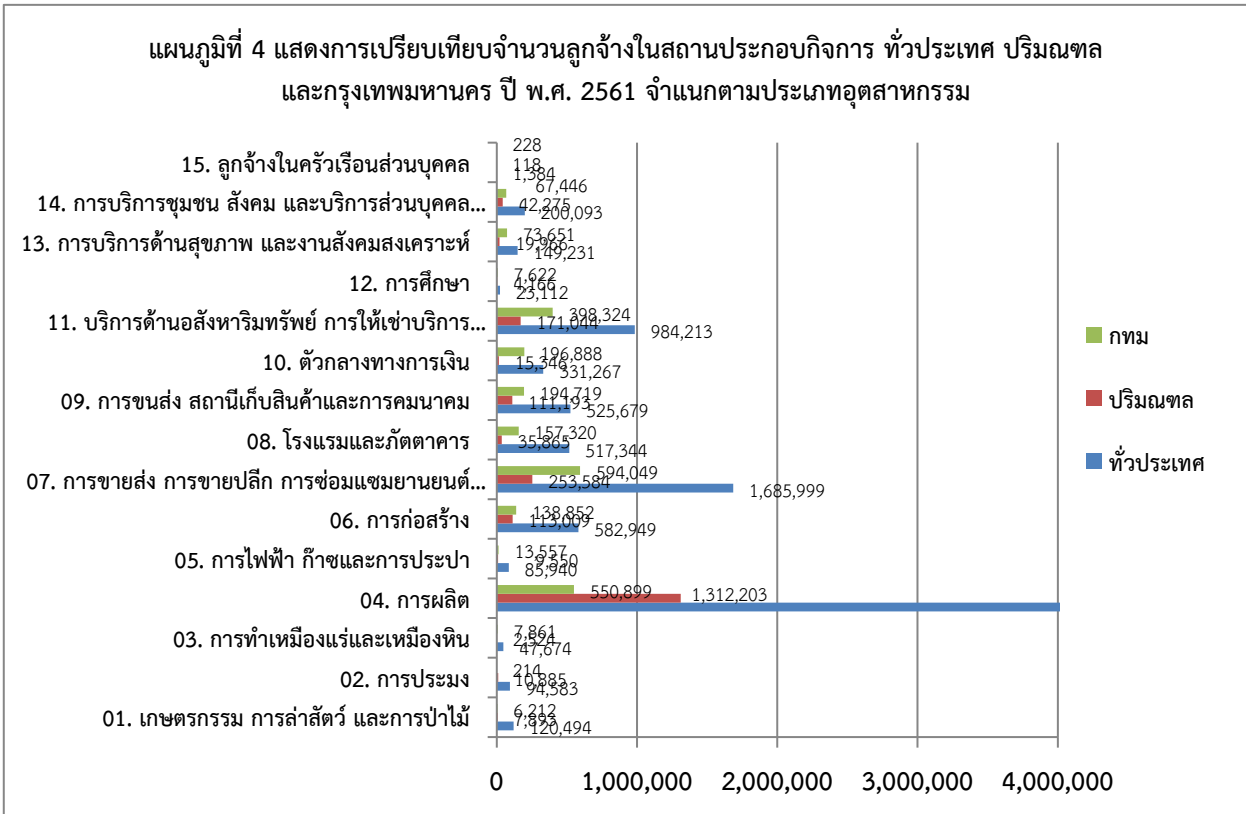
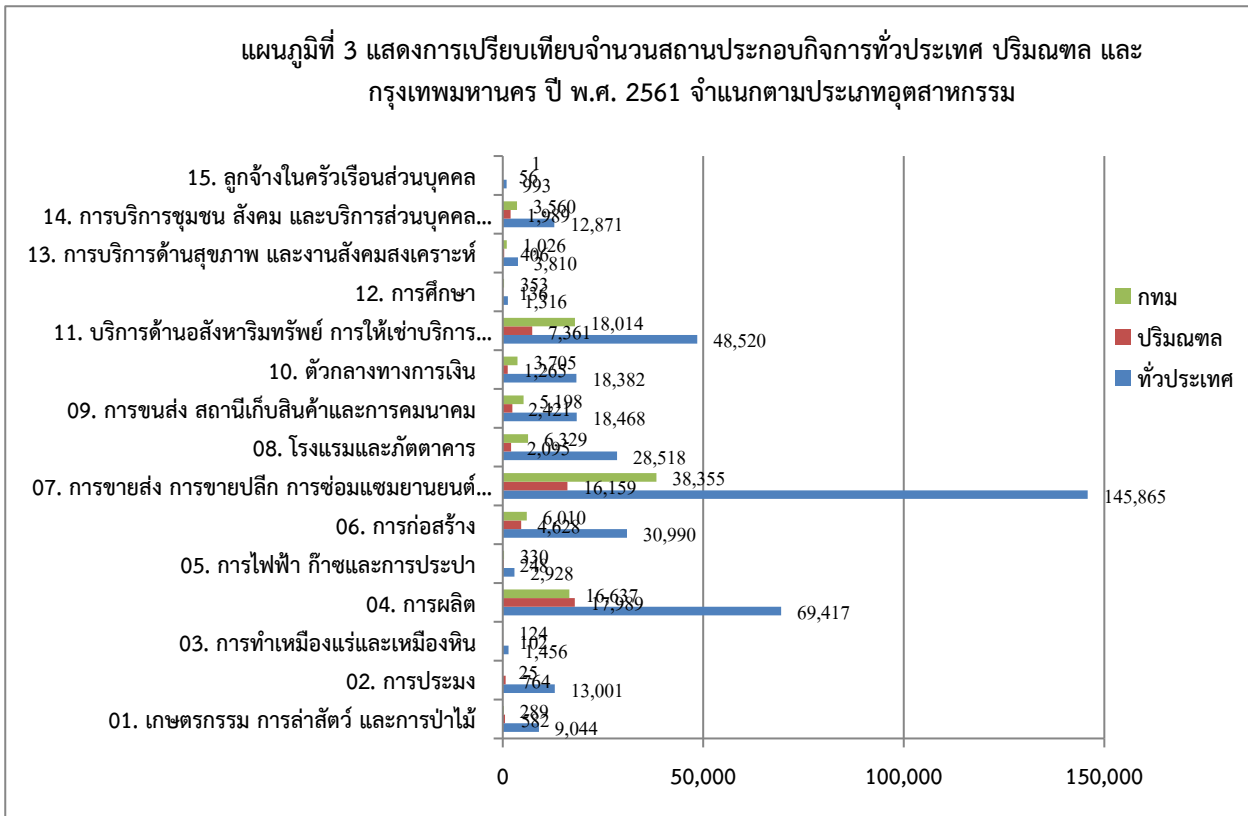

แผนภูมิที่ 5 แสดงจำนวนสถานประกอบกิจการในกรุงเทพมหานคร ปี พ.ศ. 2561

จำแนกตามประเภทอุตสาหกรรม

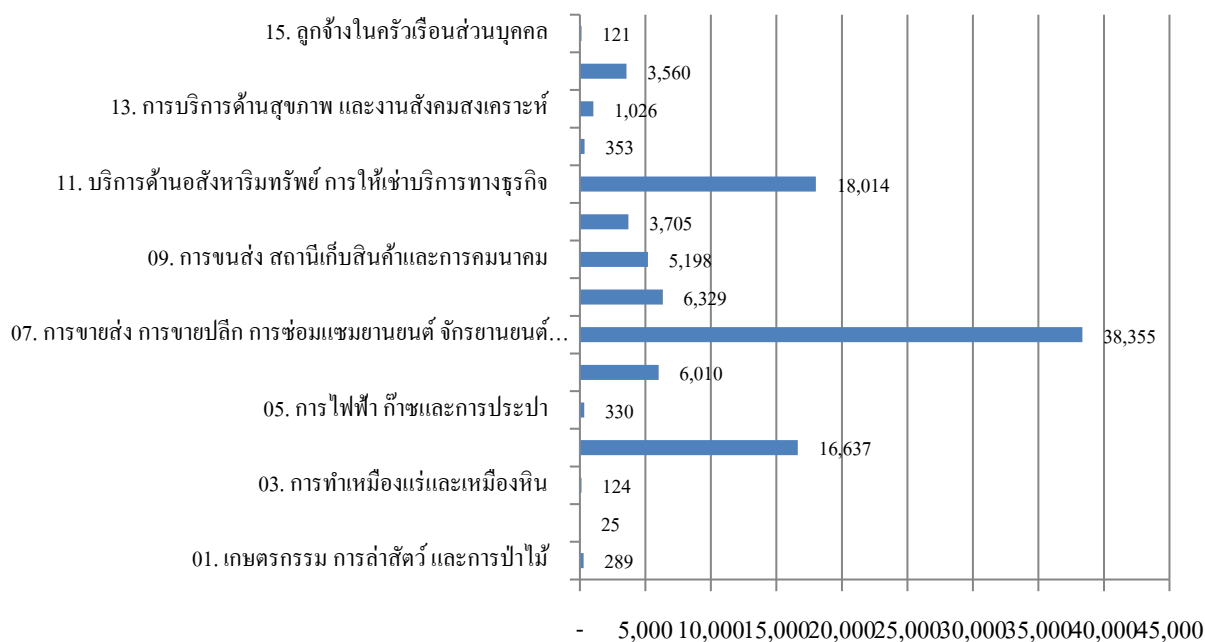

แผนภูมิที่ 6 แสดงจำนวนลูกจ้างในสถานประกอบกิจการ ในกรุงเทพมหานครปี พ.ศ. 2561

จำแนกตามประเภทอุตสาหกรรม

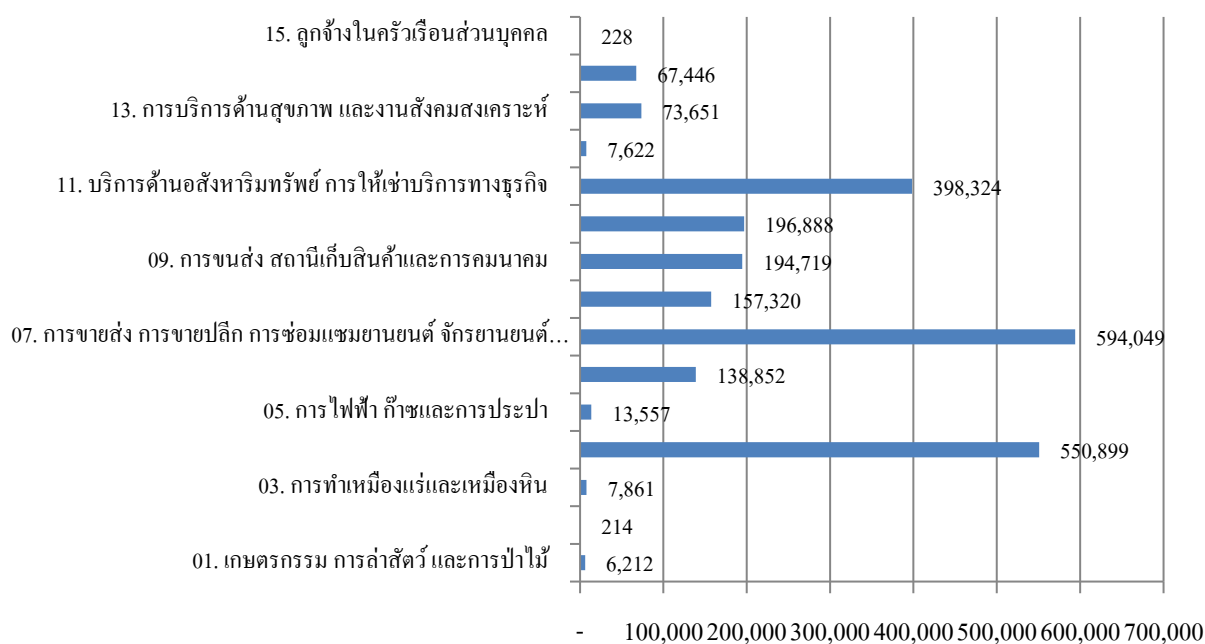

จำนวนสถานประกอบการและการจ้างงาน จำแนกตามขนาดสถานประกอบการ

หากพิจารณาการกระจายตัวของสถานประกอบการและการจ้างงานทั่วประเทศและในภาคมหานคร ปี พ.ศ. 2561

ตามเกณฑ์การแบ่งจำนวนลูกจ้างของกระทรวงแรงงาน ซึ่งแบ่งออกเป็น 9 ขนาด พบว่า

ระดับประเทศ ขนาดสถานประกอบการทั่วประเทศที่มีมากที่สุด คือ ขนาด 1-4 คน มีทั้งสิ้น 184,950 แห่ง หรือร้อยละ 45.60 รองลงมาเป็นสถานประกอบการขนาด 5-9 คน มีทั้งสิ้น 104,074 แห่ง หรือร้อยละ 25.66 ส่วนขนาดสถานประกอบการที่มีน้อยที่สุด คือ ขนาด $\geq 1,000$ คน มีทั้งสิ้น 840 แห่ง หรือร้อยละ 0.20

ส่วนการจ้างงานในสถานประกอบการนั้น พบว่า สถานประกอบการขนาด $\geq 1,000$ คน มีการจ้างงานมากที่สุด คือ 1,818,068 คน หรือร้อยละ 19.25 รองลงมาเป็นสถานประกอบการขนาด 100-299 คน มีการจ้างงานทั้งสิ้น 1,819,981 คน หรือร้อยละ 19.27 ส่วนขนาดสถานประกอบการที่มีการจ้างงานน้อยที่สุดคือ ขนาด 1-4 คน โดยมีการจ้างงานทั้งสิ้น 400,855 คน หรือร้อยละ 4.24

ภาคมหานคร ขนาดสถานประกอบการที่มีมากที่สุดคือ ขนาด 1-4 คน มีทั้งสิ้น 62,482 แห่ง หรือร้อยละ 39.98 รองลงมาเป็นสถานประกอบการขนาด 5-9 คน มีทั้งสิ้น 39,968 แห่ง หรือร้อยละ 25.57 ส่วนขนาดสถานประกอบการที่มีน้อยที่สุด คือ ขนาด $\geq 1,000$ คน มีทั้งสิ้น 442 แห่ง หรือร้อยละ 0.28

ส่วนการจ้างงานในสถานประกอบการนั้น พบว่า สถานประกอบการขนาด $\geq 1,000$ คน มีการจ้างงานมากที่สุดคือ 943,883 คน หรือร้อยละ 20.89 รองลงมาเป็นสถานประกอบการขนาด 100-299 คน มีการจ้างงานทั้งสิ้น 878,898 คน หรือร้อยละ 19.45 ส่วนขนาดสถานประกอบการที่มีการจ้างงานน้อยที่สุดคือ ขนาด 1-4 คน โดยมีการจ้างงานทั้งสิ้น 136,788 คน หรือร้อยละ 3.00

และหากพิจารณาจำนวนของสถานประกอบการและการจ้างงาน จำแนกตามขนาดสถานประกอบการ รายจังหวัดที่อยู่ในภาคมหานคร จะพบว่า

- **กรุงเทพมหานคร** มีสถานประกอบการขนาด 1-4 คน มากที่สุด โดยมีทั้งสิ้น 40,460 แห่ง หรือร้อยละ 40.42 รองลงมาเป็นสถานประกอบการขนาด 5-9 คน มีทั้งสิ้น 27,126 แห่ง หรือร้อยละ 27.10 ส่วนขนาดสถานประกอบการที่มีน้อยที่สุด คือ ขนาด $\geq 1,000$ คน มีทั้งสิ้น 196 แห่ง หรือร้อยละ 0.19

ส่วนการจ้างงานนั้น พบว่า สถานประกอบการขนาด $\geq 1,000$ คน มีการจ้างงานมากที่สุดคือ 443,101 คน หรือร้อยละ 18.40 รองลงมาเป็นสถานประกอบการขนาด 100-299 คน มีการจ้างงานทั้งสิ้น 433,236 คน หรือร้อยละ 17.99 ส่วนสถานประกอบการที่มีการจ้างงานน้อยที่สุดคือ สถานประกอบการขนาด 1-4 คน โดยมีการจ้างงานทั้งสิ้น 88,787 คน หรือร้อยละ 3.68

- **นครปฐม** มีสถานประกอบการขนาด 1-4 คน มากที่สุด โดยมีทั้งสิ้น 2,724 แห่ง หรือร้อยละ 35.86 รองลงมาเป็นสถานประกอบการขนาด 5-9 คน มีทั้งสิ้น 1,949 แห่ง หรือร้อยละ 25.65 ส่วนขนาดสถานประกอบการที่มีน้อยที่สุดคือ ขนาด $\geq 1,000$ คน มีทั้งสิ้น 20 แห่ง หรือร้อยละ 0.26

ส่วนการจ้างงานนั้น พบว่า สถานประกอบการขนาด 100-299 คน มีการจ้างงานมากที่สุดคือ 51,209 คน หรือร้อยละ 22.56 รองลงมาเป็นสถานประกอบการขนาด 20-49 คน มีการจ้างงานทั้งสิ้น 33,040 คน หรือร้อยละ 14.56 ส่วนสถานประกอบการที่มีการจ้างงานน้อยที่สุดคือ สถานประกอบการขนาด 1-4 คน โดยมีการจ้างงานทั้งสิ้น 6,312 คน หรือร้อยละ 2.78

- **นนทบุรี** มีสถานประกอบการขนาด 1-4 คน มากที่สุด โดยมีทั้งสิ้น 6,430 แห่ง หรือร้อยละ 47.36 รองลงมาเป็นสถานประกอบการขนาด 5-9 คน มีทั้งสิ้น 3,664 แห่ง หรือร้อยละ 26.99 ส่วนขนาดสถานประกอบการที่มีน้อยที่สุดคือ ขนาด $\geq 1,000$ คน มีทั้งสิ้น 24 แห่ง หรือร้อยละ 0.17

ส่วนการจ้างงานนั้น พบว่า สถานประกอบการกิจการขนาด 100-299 คน มีการจ้างงานมากที่สุด คือ 48,812 คน หรือร้อยละ 18.16 รองลงมาเป็นสถานประกอบการกิจการขนาด $\geq 1,000$ คน มีการจ้างงานทั้งสิ้น 46,347 คน หรือร้อยละ 17.24 ส่วนสถานประกอบการที่มีการจ้างงานน้อยที่สุดคือ สถานประกอบการกิจการขนาด 1-4 คน โดยมีการจ้างงานทั้งสิ้น 13,358 คน หรือร้อยละ 4.97

- **ปทุมธานี** มีสถานประกอบการกิจการขนาด 1-4 คน มากที่สุด โดยมีทั้งสิ้น 3,724 แห่ง หรือร้อยละ 34.29 รองลงมาเป็นสถานประกอบการกิจการขนาด 5-9 คน มีทั้งสิ้น 2,799 แห่ง หรือร้อยละ 25.77 ส่วนขนาดสถานประกอบการที่มีน้อยที่สุดคือ ขนาด $\geq 1,000$ คน มีทั้งสิ้น 51 แห่ง หรือร้อยละ 0.46

ส่วนการจ้างงานนั้น พบว่า สถานประกอบการกิจการขนาด $\geq 1,000$ คน มีการจ้างงานมากที่สุด คือ 108,980 คน หรือร้อยละ 26.97 รองลงมาเป็นสถานประกอบการกิจการขนาด 100-299 คน มีการจ้างงานทั้งสิ้น 82,602 คน หรือร้อยละ 20.44 ส่วนสถานประกอบการที่มีการจ้างงานน้อยที่สุดคือ สถานประกอบการกิจการขนาด 1-4 คน โดยมีการจ้างงานทั้งสิ้น 8,960 คน หรือร้อยละ 2.21

- **สมุทรปราการ** มีสถานประกอบการกิจการขนาด 1-4 คน มากที่สุด โดยมีทั้งสิ้น 3,891 แห่ง หรือร้อยละ 28.12 รองลงมาเป็นสถานประกอบการกิจการขนาด 5-9 คน มีทั้งสิ้น 3,202 แห่ง หรือร้อยละ 23.14 ส่วนขนาดสถานประกอบการที่มีน้อยที่สุดคือ ขนาด $\geq 1,000$ คน มีทั้งสิ้น 85 แห่ง หรือร้อยละ 0.61

ส่วนการจ้างงานนั้น พบว่า สถานประกอบการกิจการขนาด 100-299 คน มีการจ้างงานมากที่สุด คือ 178,023 คน หรือร้อยละ 23.34 รองลงมาเป็นสถานประกอบการกิจการขนาด $\geq 1,000$ คน มีการจ้างงานทั้งสิ้น 170,941 คน หรือร้อยละ 22.41 ส่วนสถานประกอบการที่มีการจ้างงานน้อยที่สุดคือ สถานประกอบการกิจการขนาด 1-4 คน โดยมีการจ้างงานทั้งสิ้น 8,629 คน หรือร้อยละ 1.13

- **สมุทรสาคร** มีสถานประกอบการกิจการขนาด 1-4 คน มากที่สุด โดยมีทั้งสิ้น 5,253 แห่ง หรือร้อยละ 50.82 รองลงมาเป็นสถานประกอบการกิจการขนาด 20-49 คน มีทั้งสิ้น 1,511 แห่ง หรือร้อยละ 14.61 ส่วนขนาดสถานประกอบการที่มีน้อยที่สุด คือ ขนาด $\geq 1,000$ คน มีทั้งสิ้น 66 แห่ง หรือร้อยละ 0.63

ส่วนการจ้างงานนั้น พบว่า สถานประกอบการกิจการขนาด $\geq 1,000$ คน มีการจ้างงานมากที่สุด คือ 141,970 คน หรือร้อยละ 31.74 รองลงมาเป็นสถานประกอบการกิจการขนาด 100-299 คน มีการจ้างงานทั้งสิ้น 85,016 คน หรือร้อยละ 19.00 ส่วนสถานประกอบการที่มีการจ้างงานน้อยที่สุด คือ สถานประกอบการกิจการขนาด 5-9 คน โดยมีการจ้างงานทั้งสิ้น 8,689 คน หรือร้อยละ 1.94

ตารางที่ 3 แสดงจำนวนของสถานประกอบการ ปี พ.ศ. 2561 จำแนกตามขนาด (แห่ง)

ขนาดสถานประกอบการ	ทั่วประเทศ		ภาคมหานคร		กทม.		นครปฐม		นนทบุรี		ปทุมธานี		สมุทรปราการ		สมุทรสาคร	
	สปก.	ร้อยละ	สปก.	ร้อยละ	สปก.	ร้อยละ	สปก.	ร้อยละ	สปก.	ร้อยละ	สปก.	ร้อยละ	สปก.	ร้อยละ	สปก.	ร้อยละ
รวม	405,581	100	156,277	100	100,076	100	7,596	100	13,574	100	10,858	100	13,837	100	10,336	100
1 - 4 คน	184,950	45.60	62,482	39.98	40,460	40.43	2,724	35.87	6,430	47.37	3,724	34.30	3,891	28.13	5,253	50.83
5 - 9 คน	104,074	25.66	39,968	25.57	27,126	27.10	1,949	25.68	3,664	26.99	2,799	25.78	3,202	23.15	1,228	11.89
10 - 19 คน	46,029	11.34	20,113	12.87	13,286	13.28	1,064	14.01	1,474	10.86	1,430	13.18	1,790	12.94	1,069	10.35
20 - 49 คน	42,511	10.48	20,023	12.81	12,085	12.08	1,039	13.69	1,221	8.99	1,728	15.92	2,439	17.62	1,511	14.62
50 - 99 คน	12,538	3.09	6,093	3.89	3,419	3.42	385	5.0	352	2.60	463	4.27	959	6.93	515	4.98
100 - 299 คน	10,926	2.69	5,256	3.36	2,605	2.60	308	4.06	302	2.23	497	4.57	1,042	7.53	502	4.85
300 - 499 คน	2,289	0.57	1,163	0.75	534	0.53	75	0.99	69	0.51	112	1.03	266	1.92	107	1.03
500 - 999 คน	1,424	0.36	737	0.48	365	0.36	32	0.43	38	0.28	54	0.49	163	1.17	85	0.82
>= 1,000 คน	840	0.21	442	0.29	196	0.20	20	0.27	24	0.17	51	0.46	85	0.61	66	0.63

สปก. = สถานประกอบการ

ที่มา : สำนักพัฒนามาตรฐานแรงงาน กรมสวัสดิการและคุ้มครองแรงงาน กระทรวงแรงงาน

ตารางที่ 4 แสดงจำนวนของการจ้างงาน ปี พ.ศ. 2561 จำแนกตามขนาด (คน)

ประมวลผลโดย กลุ่มงานวิจัยผังเมือง 1 กองนโยบายและแผนงาน สำนักการวางผังและพัฒนาเมือง กรุงเทพมหานคร

ขนาดสถานประกอบการ	ทั่วประเทศ		ภาคมหานคร		กทม.		นครปฐม		นนทบุรี		ปทุมธานี		สมุทรปราการ		สมุทรสาคร	
	ลูกจ้าง	ร้อยละ	ลูกจ้าง	ร้อยละ	ลูกจ้าง	ร้อยละ	ลูกจ้าง	ร้อยละ	ลูกจ้าง	ร้อยละ	ลูกจ้าง	ร้อยละ	ลูกจ้าง	ร้อยละ	ลูกจ้าง	ร้อยละ
รวม	9,444,105	100	4,517,463	100	2,407,842	100	226,905	100	268,725	100	404,036	100	762,697	100	447,258	100
1 - 4 คน	400,855	4.25	136,788	3.03	88,787	3.69	6,312	2.78	13,358	4.98	8,960	2.21	8,629	1.14	10,742	2.40
5 - 9 คน	713,356	7.56	276,386	6.12	187,476	7.79	13,468	5.93	25,390	9.45	18,993	4.71	22,370	2.94	8,689	1.95
10 - 19 คน	625,115	6.62	273,876	6.07	181,283	7.53	14,292	6.29	19,479	7.25	19,237	4.77	24,954	3.28	14,631	3.28
20 - 49 คน	1,334,527	14.14	633,306	14.02	379,374	15.76	33,040	14.56	38,060	14.17	54,366	13.46	78,961	10.35	49,505	11.07
50 - 99 คน	891,071	9.43	430,994	9.55	240,972	10.00	27,145	11.97	24,735	9.21	32,414	8.03	68,808	9.02	36,920	8.26
100 - 299 คน	1,819,981	19.27	878,898	19.45	433,236	17.99	51,209	22.57	48,812	18.16	82,602	20.44	178,023	23.34	85,016	19.00
300 - 499 คน	869,772	9.20	439,369	9.72	200,684	8.34	28,377	12.51	26,188	9.74	42,220	10.44	100,741	13.20	41,159	9.20
500 - 999 คน	971,360	10.28	503,963	11.15	252,929	10.50	20,518	9.05	26,356	9.80	36,264	8.97	109,270	14.32	58,626	13.10
>= 1,000 คน	1,818,068	19.25	943,883	20.89	443,101	18.40	32,544	14.34	46,347	17.24	108,980	26.97	170,941	22.41	141,970	31.74

การกระจายตัวของสถานประกอบกิจการและการจ้างงานในกรุงเทพมหานคร ปี พ.ศ. 2561
จำนวนสถานประกอบกิจการและการจ้างงานในกรุงเทพมหานคร ศึกษารายกลุ่มเขต

1. เขตอนุรักษศิลปวัฒนธรรมและส่งเสริมการท่องเที่ยว ประกอบด้วยเขตการปกครอง 9 เขต ได้แก่ เขตพระนคร เขตป้อมปราบศัตรูพ่าย เขตสัมพันธวงศ์ เขตดุสิต เขตธนบุรี เขตคลองสาน เขตบางกอกน้อย เขตบางกอกใหญ่ และเขตบางพลัด มีจำนวนสถานประกอบกิจการรวมทั้งสิ้น 14,700 แห่ง คิดเป็นร้อยละ 14.68 และมีการจ้างงานทั้งสิ้น 191,618 คน คิดเป็นร้อยละ 7.95

2. เขตศูนย์กลางธุรกิจและพาณิชยกรรม ประกอบด้วยเขตการปกครอง 13 เขต ได้แก่ เขตบางซื่อ เขตจตุจักร เขตพญาไท เขตดินแดง เขตห้วยขวาง เขตราชเทวี เขตปทุมวัน เขตบางรัก เขตสาทร เขตบางคอแหลม เขตยานนาวา เขตคลองเตย และเขตวัฒนา เป็นกลุ่มเขตที่มีสถานประกอบกิจการและการจ้างงานมากที่สุด คือ มีสถานประกอบกิจการรวมทั้งสิ้น 33,560 แห่ง คิดเป็นร้อยละ 33.53 และมีการจ้างงานทั้งสิ้น 1,104,238 คน คิดเป็นร้อยละ 45.86

3. เขตที่อยู่อาศัย ประกอบด้วยเขตการปกครอง 14 เขต ได้แก่ เขตหลักสี่ เขตดอนเมือง เขตสายไหม เขตบางเขน เขตลาดพร้าว เขตวังทองหลาง เขตบางกะปิ เขตบึงกุ่ม เขตคันนายาว เขตสะพานสูง เขตสวนหลวง เขตประเวศ เขตพระโขนง และเขตบางนา มีจำนวนสถานประกอบกิจการรวมทั้งสิ้น 24,877 แห่ง คิดเป็นร้อยละ 24.85 และมีการจ้างงานทั้งสิ้น 576,329 คน คิดเป็นร้อยละ 23.93

4. เขตที่อยู่อาศัยชานเมืองและเกษตรกรรมฝั่งตะวันออก ประกอบด้วยเขตการปกครอง 4 เขต ได้แก่ เขตคลองสามวา เขตมีนบุรี เขตหนองจอก และเขตลาดกระบัง เป็นกลุ่มเขตที่มีสถานประกอบกิจการและการจ้างงานน้อยที่สุด คือ มีสถานประกอบกิจการรวมทั้งสิ้น 6,340 คน คิดเป็นร้อยละ 6.33 และมีการจ้างงานทั้งสิ้น 189,418 คน คิดเป็นร้อยละ 7.86

5. เขตที่อยู่อาศัยชานเมืองและเกษตรกรรมฝั่งตะวันตกตอนบน ประกอบด้วยเขตการปกครอง 5 เขต ได้แก่ เขตตลิ่งชัน เขตทวีวัฒนา เขตภาษีเจริญ เขตบางแค และเขตหนองแขม มีจำนวนสถานประกอบกิจการรวมทั้งสิ้น 8,038 แห่ง คิดเป็นร้อยละ 8.03 และมีการจ้างงานทั้งสิ้น 130,574 คน คิดเป็นร้อยละ 5.42

6. เขตที่อยู่อาศัยชานเมืองและเกษตรกรรมฝั่งตะวันตกตอนล่าง ประกอบด้วยเขตการปกครอง 5 เขต ได้แก่ เขตราชพฤกษ์ เขตทุ่งครุ เขตจอมทอง เขตบางขุนเทียน และเขตบางบอน มีจำนวนสถานประกอบกิจการรวมทั้งสิ้น 12,561 แห่ง คิดเป็นร้อยละ 12.55 และมีการจ้างงานทั้งสิ้น 215,665 คน คิดเป็นร้อยละ 8.95

ตารางที่ 5 แสดงจำนวนสถานประกอบกิจการและการจ้างงาน ปี พ.ศ. 2561 จำแนกกลุ่มเขตในกรุงเทพมหานคร

กลุ่มเขต	สถานประกอบกิจการ		การจ้างงาน	
	จำนวน (แห่ง)	ร้อยละ	จำนวน (คน)	ร้อยละ
กรุงเทพมหานคร	100,076	100.0	2,407,842	100.0
เขตอนุรักษศิลปวัฒนธรรมและส่งเสริมการท่องเที่ยว	14,700	14.69	191,618	7.96
เขตศูนย์กลางธุรกิจและพาณิชยกรรม	33,560	33.53	1,104,238	45.86
เขตที่อยู่อาศัย	24,877	24.86	576,329	23.94
เขตที่อยู่อาศัยชานเมืองและเกษตรกรรมฝั่งตะวันออก	6,340	6.34	189,418	7.87
เขตที่อยู่อาศัยชานเมืองและเกษตรกรรมฝั่งตะวันตกตอนบน	8,038	8.03	130,574	5.42
เขตที่อยู่อาศัยชานเมืองและเกษตรกรรมฝั่งตะวันตกตอนล่าง	12,561	12.55	215,665	8.95

แผนภูมิที่ 7 แสดงจำนวนสถานประกอบการกิจการ ในกรุงเทพมหานคร ปี พ.ศ. 2561 จำแนกตามกลุ่มเขตวางผัง

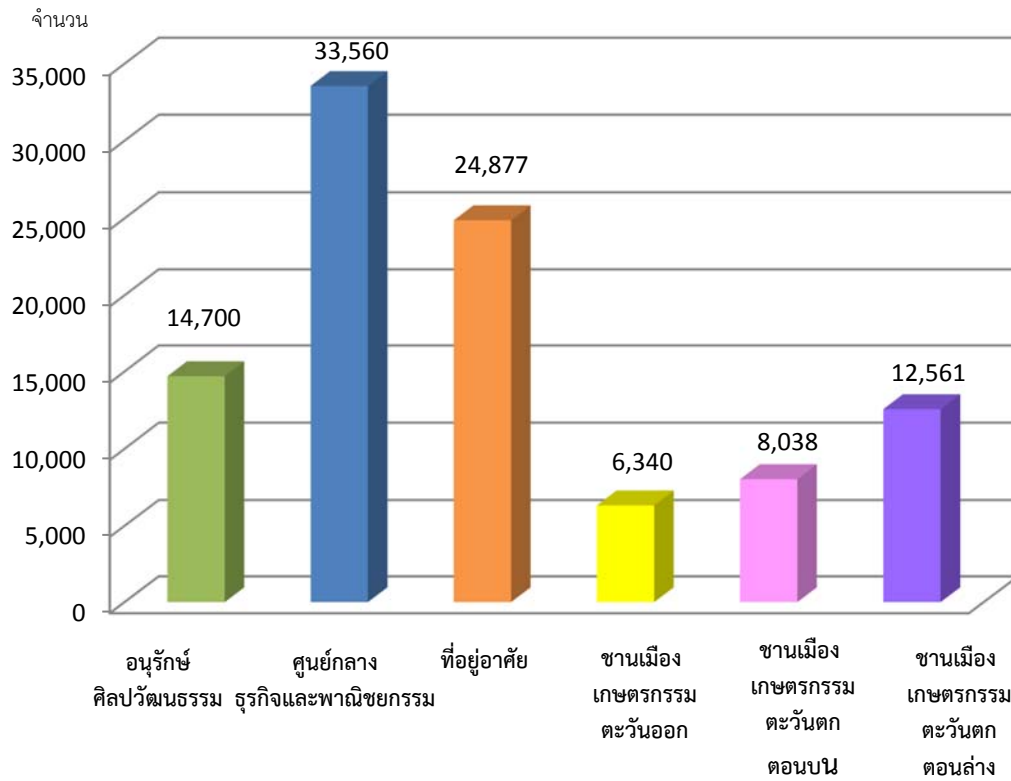

แผนภูมิที่ 8 แสดงจำนวนลูกจ้างในสถานประกอบการ ในกรุงเทพมหานคร ปี พ.ศ. 2561 จำแนกตามกลุ่มเขตวางผัง

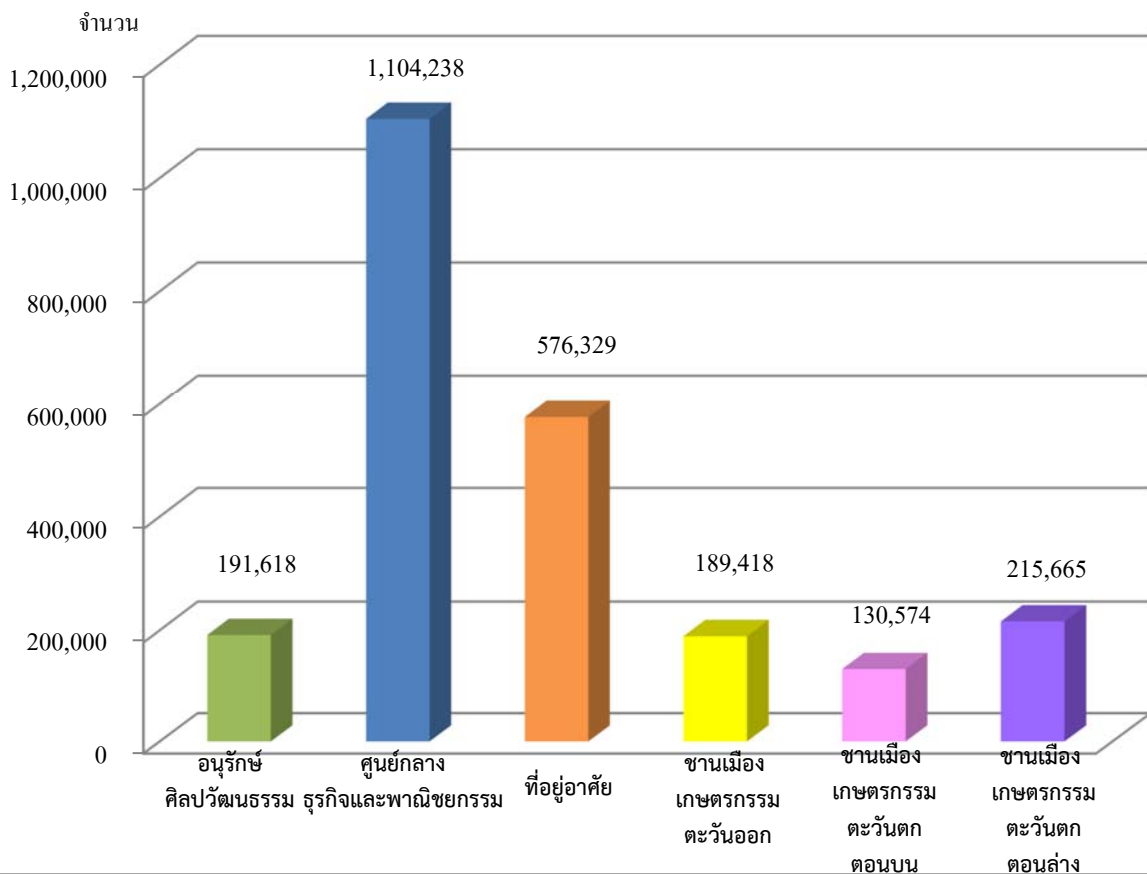

จำนวนสถานประกอบกิจการและการจ้างงานในกรุงเทพมหานคร ปี พ.ศ. 2561 พิจารณาเป็นรายเขต

กรุงเทพมหานครมีสถานประกอบกิจการทั้งสิ้น 100,076 แห่ง และมีการจ้างงานทั้งสิ้น 2,407,842 คน กระจายอยู่ในพื้นที่ทั้ง 50 เขต โดยเขตที่มีสถานประกอบกิจการมากที่สุดคือ เขตบางรัก จำนวน 4,598 แห่ง คิดเป็นร้อยละ 4.59 รองลงมาคือ เขตบางขุนเทียน จำนวน 4,032 แห่ง คิดเป็นร้อยละ 4.03 ส่วนเขตที่มีสถานประกอบกิจการน้อยที่สุดคือ เขตหนองจอก จำนวน 809 แห่ง คิดเป็นร้อยละ 0.81 ของจำนวนสถานประกอบกิจการทั้งหมดในกรุงเทพมหานคร

ส่วนการจ้างงานนั้น พบว่าเขตที่มีการจ้างงานมากที่สุดคือ เขตห้วยขวาง จำนวน 134,798 คน คิดเป็นร้อยละ 5.60 รองลงมาคือ เขตปทุมวัน จำนวน 129,602 คน คิดเป็นร้อยละ 5.38 ส่วนเขตที่มีการจ้างงานน้อยที่สุดคือ เขตบางกอกใหญ่ จำนวน 9,780 คิดเป็นร้อยละ 0.40

ตารางที่ 6 แสดงจำนวนสถานประกอบกิจการและการจ้างงาน ในกรุงเทพมหานคร ปี พ.ศ. 2561 รายเขต

ลำดับ	เขต (จำแนกตามการตั้งถิ่นฐานของชุมชน)	สถานประกอบกิจการ		การจ้างงาน	
		จำนวน(แห่ง)	ร้อยละ	จำนวน (คน)	ร้อยละ
	กรุงเทพมหานคร	100,076	100.00	2,407,842	100.00
	เขตอนุรักษ์ศิลปวัฒนธรรมและส่งเสริมการท่องเที่ยว	14,700	14.69	191,618	7.96
1	พระนคร	2,038	2.036	23,222	0.964
2	ป้อมปราบศัตรูพ่าย	1,852	1.850	25,516	1.059
	สัมพันธวงศ์	1,788	1.786	18,067	0.750
4	ดุสิต	1,009	1.008	23,113	0.959
5	ธนบุรี	1,562	1.560	21,122	0.877
6	คลองสาน	1,467	1.456	22,409	0.930
7	บางกอกน้อย	2,043	2.041	24,092	1.000
8	บางกอกใหญ่	1,002	1.001	9,780	0.406
9	บางพลัด	1,939	1.937	24,297	1.009
	เขตศูนย์กลางธุรกิจและพาณิชยกรรม	33,560	33.53	1,104,238	45.86
1	บางซื่อ	1,386	1.384	28,326	1.176
2	จตุจักร	2,780	2.777	113,452	4.711
3	พญาไท	2,004	2.002	56,476	2.345
4	ดินแดง	2,058	2.056	47,667	1.979
5	ห้วยขวาง	3,975	3.971	134,798	5.598
6	ราชเทวี	2,286	2.284	58,021	2.409
7	ปทุมวัน	3,392	3.389	129,602	5.382
8	บางรัก	4,598	4.594	121,058	5.027
9	สาทร	2,272	2.270	86,467	3.591
10	บางคอแหลม	1,375	1.373	35,324	1.467
11	ยานนาวา	2,398	2.396	92,296	3.833
12	คลองเตย	2,444	2.442	104,192	4.327
13	วัฒนา	2,592	2.590	96,559	4.010

ลำดับ	เขต (จำแนกตามการตั้งถิ่นฐานของชุมชน)	สถานประกอบกิจการ		การจ้างงาน	
		จำนวน (แห่ง)	ร้อยละ	จำนวน (คน)	ร้อยละ
	เขตที่อยู่อาศัย	24,877	24.86	576,329	23.94
1	หลักสี่	1,295	1.294	44,343	1.841
2	ดอนเมือง	892	0.891	21,081	0.875
3	สายไหม	1,117	1.116	14,958	0.621
4	บางเขน	1,709	1.707	31,542	1.309
5	ลาดพร้าว	1,887	1.885	31,116	1.292
6	วังทองหลาง	2,593	2.591	52,280	2.171
7	บางกะปิ	4,009	4.005	82,428	3.423
8	บึงกุ่ม	2,292	2.290	39,667	1.647
9	คันนายาว	1,838	1.836	35,440	1.471
10	สะพานสูง	1,610	1.608	24,995	1.038
11	สวนหลวง	1,371	1.369	40,651	1.688
12	ประเวศ	1,657	1.655	60,819	2.525
13	พระโขนง	988	0.987	32,497	1.349
14	บางนา	1,619	1.617	64,512	2.679
	เขตที่อยู่อาศัยชานเมืองและเกษตรกรรมฝั่งตะวันออก	6,340	6.34	189,418	7.87
1	คลองสามวา	1,402	1.400	17,369	0.721
2	มีนบุรี	1,775	1.773	44,753	1.858
3	หนองจอก	809	0.808	18,307	0.760
4	ลาดกระบัง	2,354	2.352	108,989	4.526
	เขตที่อยู่อาศัยชานเมืองและเกษตรกรรมฝั่งตะวันตกตอนบน	8,038	8.03	130,574	5.42
1	ตลิ่งชัน	1,493	1.491	18,811	0.781
2	ทวีวัฒนา	835	0.834	11,246	0.467
3	ภาษีเจริญ	1,482	1.480	23,570	0.978
4	บางแค	2,631	2.629	44,033	1.828
5	หนองแขม	1,597	1.595	32,914	1.366
	เขตที่อยู่อาศัยชานเมืองและเกษตรกรรมฝั่งตะวันตกตอนล่าง	12,561	12.55	215,665	8.95
1	ราษฎร์บูรณะ	2,054	2.052	37,237	1.546
2	ทุ่งครุ	1,510	1.508	18,375	0.763
3	จอมทอง	1,945	1.943	28,168	1.169
4	บางขุนเทียน	4,032	4.028	87,475	3.632
5	บางบอน	3,020	3.017	44,410	1.844

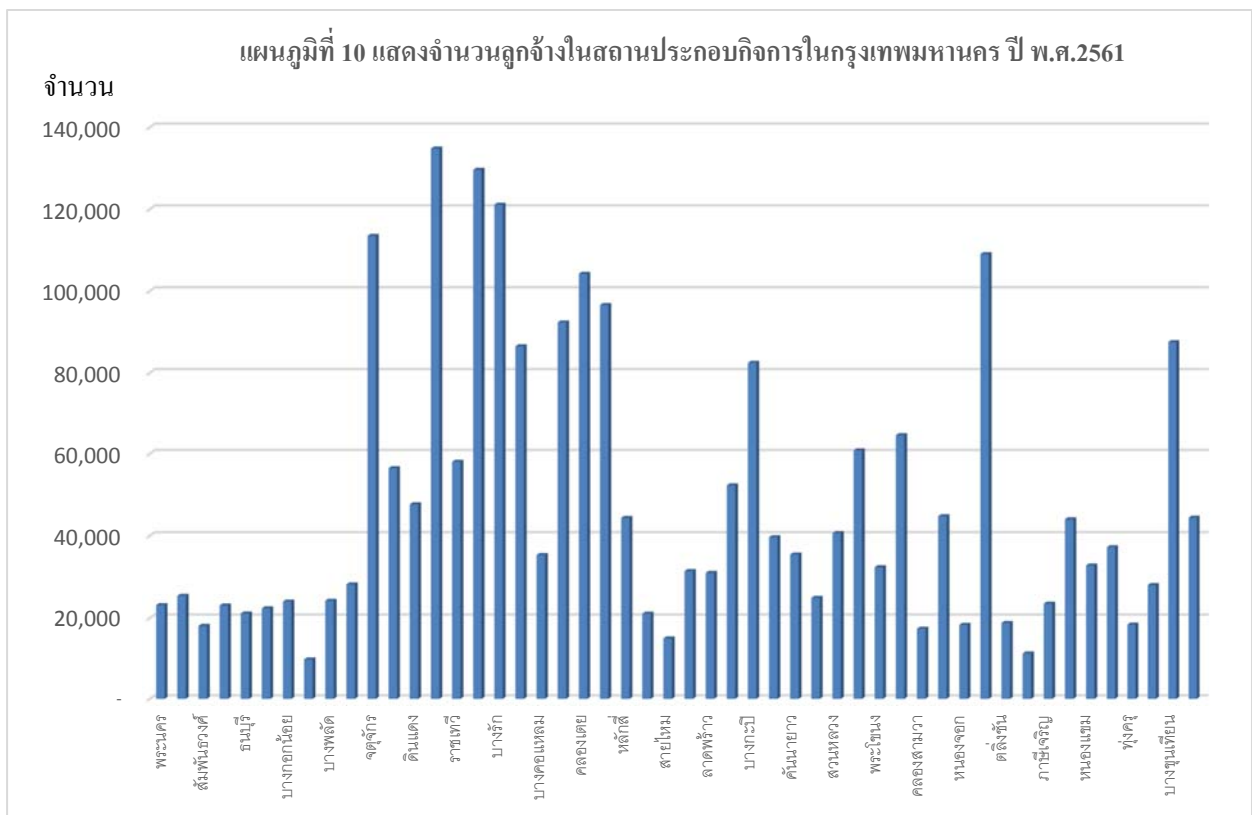
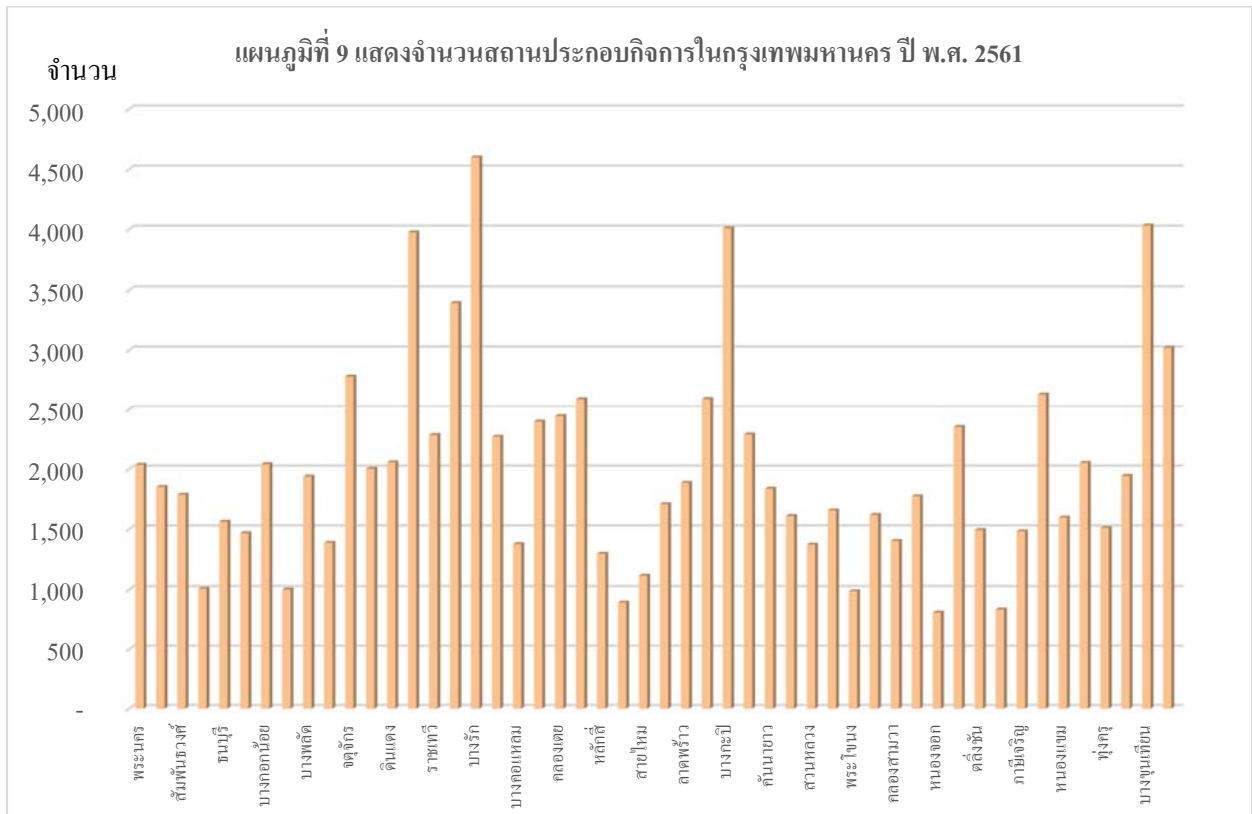

จำนวนสถานประกอบการและการจ้างงาน ในกรุงเทพมหานคร จำแนกตามขนาดสถานประกอบการ

หากพิจารณาจำนวนสถานประกอบการและการจ้างงานในกรุงเทพมหานคร โดยจำแนกตามขนาดของสถานประกอบการ จะพบว่า ในกรุงเทพมหานครมีสถานประกอบการขนาด 1-4 คน มากที่สุด คือมีจำนวนทั้งสิ้น 40,460 แห่ง หรือคิดเป็นร้อยละ 64.75 ของภาคมหานคร โดยตั้งอยู่ในพื้นที่เขตบางกะปิมากที่สุด จำนวน 1,992 แห่ง รองลงมาเป็นสถานประกอบการขนาด 5-9 คน มีจำนวนทั้งสิ้น 27,126 แห่ง หรือคิดเป็นร้อยละ 67.86 ของภาคมหานคร โดยตั้งอยู่ในพื้นที่เขตบางรักมากที่สุด จำนวน 1,410 แห่ง หรือคิดเป็นร้อยละ 3.52 ของภาคมหานคร ส่วนขนาดสถานประกอบการที่มีน้อยที่สุดในกรุงเทพมหานคร คือ สถานประกอบการขนาด $\geq 1,000$ คน มีจำนวน 196 แห่ง หรือคิดเป็นร้อยละ 0.19 โดยตั้งอยู่ในพื้นที่เขตลาดกระบัง และห้วยขวางมากที่สุด จำนวน 14 แห่ง

ส่วนการจ้างงานนั้น ในกรุงเทพมหานครมีการจ้างงานในสถานประกอบการขนาด $\geq 1,000$ คน มากที่สุด คือมีการจ้างงานทั้งสิ้น 443,101 คน หรือคิดเป็นร้อยละ 18.40 โดยอยู่ในพื้นที่เขตห้วยขวางมากที่สุด จำนวน 39,996 คน รองลงมาคือการจ้างงานในสถานประกอบการขนาด 100-299 คน มีการจ้างงานทั้งสิ้น 433,236 คน หรือคิดเป็นร้อยละ 17.99 โดยอยู่ในพื้นที่เขตปทุมวันมากที่สุด จำนวน 27,397 คน ส่วนขนาดสถานประกอบการที่มีการจ้างงานน้อยที่สุด คือ สถานประกอบการขนาด 1-4 คน มีจำนวน 88,787 แห่ง หรือคิดเป็นร้อยละ 3.68 โดยอยู่ในพื้นที่เขตบางรักมากที่สุด จำนวน 4,332 คน

ตารางที่ 7 แสดงจำนวนสถานประกอบการและการจ้างงาน ในกรุงเทพมหานคร ปี พ.ศ. 2561 จำแนกตามขนาดสถานประกอบการ

ขนาดสถานประกอบการ	สถานประกอบการ		การจ้างงาน	
	จำนวน (แห่ง)	ร้อยละ	จำนวน (คน)	ร้อยละ
รวม	100,076	100.00	2,407,842	100.00
1 - 4 คน	40,460	40.43	88,787	3.69
5 - 9 คน	27,126	27.11	187,476	7.79
10 - 19 คน	13,286	13.28	181,283	7.53
20 - 49 คน	12,085	12.08	379,374	15.76
50 - 99 คน	3,419	3.42	240,972	10.00
100 - 299 คน	2,605	2.60	433,236	17.99
300 - 499 คน	534	0.53	200,684	8.34
500 - 999 คน	365	0.36	252,929	10.50
$\geq 1,000$ คน	196	0.19	443,101	18.40

ตารางที่ 8 แสดงจำนวนสถานประกอบกิจการและการจ้างงาน ในกรุงเทพมหานคร ปี พ.ศ. 2561 จำแนกตามรายเขตและขนาดสถานประกอบกิจการ

เขต	รวม		ขนาดของสถานประกอบกิจการ																	
	สปก.	ลูกจ้าง	1 - 4 คน		5 - 9 คน		10 - 19 คน		20 - 49 คน		50 - 99 คน		100 - 299 คน		300 - 499 คน		500 - 999 คน		≥ 1,000 คน	
			สปก.	ลูกจ้าง	สปก.	ลูกจ้าง	สปก.	ลูกจ้าง	สปก.	ลูกจ้าง	สปก.	ลูกจ้าง	สปก.	ลูกจ้าง	สปก.	ลูกจ้าง	สปก.	ลูกจ้าง	สปก.	ลูกจ้าง
กรุงเทพมหานคร	100,076	2,407,842	40,460	88,787	27,126	187,476	13,286	181,283	12,085	379,374	3,419	240,972	2,605	433,236	534	200,684	365	252,929	196	443,101
พระนคร	2,038	23,222	1,044	2,314	527	3,552	228	3,052	170	5,296	46	3,149	19	3,251	1	479	3	2,129	-	-
ป้อมปราบศัตรูพ่าย	1,852	25,516	876	2,046	512	3,454	245	3,259	158	4,649	29	2,218	25	4,004	2	949	3	1,910	2	3,207
สัมพันธวงศ์	1,788	18,067	796	1,930	591	3,951	217	2,899	146	4,521	27	1,861	10	1,622	-	-	-	-	1	1,283
ดุสิต	1,009	23,113	485	1,005	242	1,659	128	1,755	93	2,817	23	1,687	25	4,039	7	2,524	4	3,115	2	4,512
ธนบุรี	1,562	21,122	703	1,560	419	2,891	222	2,936	157	4,685	34	2,303	19	3,122	6	2,341	2	1,284	-	-
คลองสาน	1,467	22,409	569	1,290	375	2,585	260	3,551	210	6,524	28	1,946	18	2,910	4	1,589	3	2,014	-	-
บางกอกน้อย	2,043	24,092	1,062	2,237	517	3,581	215	2,943	193	2,744	30	2,136	19	2,775	5	1,642	1	644	1	2,080
บางกอกใหญ่	1,002	9,780	497	1,116	289	1,963	115	1,571	80	2,472	14	1,003	5	899	2	756	-	-	-	-
บางพลัด	1,939	24,297	977	2,033	520	3,566	202	2,776	170	5,267	39	2,715	27	4,208	2	647	1	689	1	2,396
บางซื่อ	1,386	28,326	575	1,264	378	2,540	196	2,680	146	4,632	38	2,673	40	6,371	7	2,562	4	2,524	2	3,080
จตุจักร	2,780	113,452	773	1,867	805	5,577	456	6,260	450	13,790	123	8,559	116	19,601	23	8,724	21	14,162	13	34,912
พญาไท	2,004	56,476	818	1,920	548	3,811	262	3,524	231	7,094	63	4,670	57	9,338	9	3,295	6	3,957	10	18,867
ดินแดง	2,058	47,667	733	1,729	634	4,394	311	4,191	268	8,715	54	3,776	38	6,123	7	2,722	10	6,811	3	9,206
ห้วยขวาง	3,975	134,798	1,352	3,250	1,131	7,800	536	7,294	591	19,143	169	11,950	141	23,788	23	8,841	18	12,736	14	39,996
ราชเทวี	2,286	58,021	833	1,983	625	4,251	366	4,973	279	8,496	81	5,807	69	12,025	19	7,089	9	6,950	5	6,447
ปทุมวัน	3,392	129,602	1,116	2,775	915	6,299	447	6,095	508	16,149	155	10,579	168	27,397	44	16,325	26	18,139	13	25,844
บางรัก	4,598	121,058	1,731	4,332	1,410	9,758	540	7,461	513	15,973	193	13,570	138	22,706	47	22,706	18	12,672	8	16,363

เขต	รวม		ขนาดของสถานประกอบการ																	
	สปก.	ลูกจ้าง	1 - 4 คน		5 - 9 คน		10 - 19 คน		20 - 49 คน		50 - 99 คน		100 - 299 คน		300 - 499 คน		500 - 999 คน		≥ 1,000 คน	
			สปก.	ลูกจ้าง	สปก.	ลูกจ้าง	สปก.	ลูกจ้าง	สปก.	ลูกจ้าง	สปก.	ลูกจ้าง	สปก.	ลูกจ้าง	สปก.	ลูกจ้าง	สปก.	ลูกจ้าง	สปก.	ลูกจ้าง
สาทร	2,272	86,467	719	1,672	562	3,854	325	4,454	336	10,369	147	10,214	137	23,205	22	8,030	15	11,225	9	13,444
บางคอแหลม	1,375	35,324	440	1,047	445	3,108	197	2,702	182	5,760	51	3,507	44	7,528	9	3,486	5	2,987	2	5,199
ยานนาวา	2,398	92,296	676	1,645	642	4,465	411	5,635	409	12,632	123	8,527	106	18,742	15	5,797	6	4,092	10	30,761
คลองเตย	2,444	104,192	709	1,570	668	4,674	342	4,756	380	12,068	160	11,237	126	20,694	28	10,751	23	16,436	8	22,006
วัฒนา	2,592	96,559	777	1,641	674	4,660	414	2,526	425	13,714	145	10,120	114	18,855	26	10,058	10	6,420	7	25,395
หลักสี่	1,295	44,343	443	1,087	380	2,546	195	2,731	158	5,119	55	3,898	41	7,195	9	3,614	9	6,481	5	11,672
ดอนเมือง	892	21,081	329	783	273	1,868	133	1,767	103	3,109	16	1,099	28	4,845	4	1,607	5	3,359	1	2,644
สายไหม	1,117	14,958	413	973	380	2,703	156	2,079	129	3,810	24	1,691	11	1,707	2	852	2	1,143	-	-
บางเขน	1,709	31,542	509	1,271	540	3,708	299	4,107	243	7,440	67	4,606	45	7,516	3	1,107	3	1,787	-	-
ลาดพร้าว	1,887	31,116	789	1,710	553	3,845	236	3,221	207	6,374	58	4,017	33	5,563	5	1,829	5	3,459	1	1,098
วังทองหลาง	2,593	52,280	1,054	2,347	743	5,226	324	4,477	300	9,204	90	6,358	56	9,088	12	4,383	11	7,176	3	4,021
บางกะปิ	4,009	82,428	1,992	4,001	892	6,135	491	6,637	370	11,843	135	9,351	90	14,429	19	6,825	12	8,255	8	14,952
บึงกุ่ม	2,292	39,667	1,190	2,359	544	3,718	225	3,047	207	6,463	71	4,904	43	7,563	2	928	6	4,159	4	6,526
คันนายาว	1,838	35,440	994	2,055	371	2,556	195	2,738	178	5,684	46	3,218	37	7,540	6	2,097	7	4,499	4	5,851
สะพานสูง	1,610	24,995	704	1,547	494	3,457	189	2,557	158	5,173	32	2,135	26	3,700	4	1,558	2	1,674	1	3,194
สวนหลวง	1,371	40,244	433	957	397	2,543	200	2,719	236	7,719	79	5,626	53	9,044	9	3,326	8	5,592	3	3,193
ประเวศ	1,657	60,819	529	1,184	355	2,442	269	3,709	303	10,000	96	6,827	74	11,820	18	6,637	10	6,752	3	11,448
พระโขนง	988	32,497	417	739	245	1,701	104	1,475	129	4,067	52	3,779	22	4,028	8	3,202	7	5,352	4	8,154
บางนา	1,619	64,512	490	1,053	402	2,799	251	3,563	264	8,561	98	6,898	90	14,810	11	4,188	5	3,337	8	19,303
คลองสามวา	1,402	17,369	595	1,372	436	3,121	176	2,358	156	4,583	23	1,458	10	1,649	4	1,416	2	1,412	-	-

เขต	รวม		ขนาดของสถานประกอบการ																	
	สปก.	ลูกจ้าง	1 - 4 คน		5 - 9 คน		10 - 19 คน		20 - 49 คน		50 - 99 คน		100 - 299 คน		300 - 499 คน		500 - 999 คน		≥ 1,000 คน	
			สปก.	ลูกจ้าง	สปก.	ลูกจ้าง	สปก.	ลูกจ้าง	สปก.	ลูกจ้าง	สปก.	ลูกจ้าง	สปก.	ลูกจ้าง	สปก.	ลูกจ้าง	สปก.	ลูกจ้าง	สปก.	ลูกจ้าง
มีนบุรี	1,775	44,753	653	1,579	512	3,626	249	3,372	244	7,561	46	3,412	51	8,549	5	1,751	11	7,657	4	7,246
หนองจอก	809	18,307	320	733	261	1,845	94	1,282	88	2,653	17	1,064	19	3,130	6	2,186	2	1,390	2	4,024
ลาดกระบัง	2,354	108,989	819	1,967	628	4,446	321	4,409	316	10,402	97	7,075	113	19,468	23	8,620	23	16,210	14	36,392
ตลิ่งชัน	1,493	18,811	695	1,469	399	2,737	206	2,754	146	4,565	30	2,198	14	2,081	1	350	-	-	2	2,657
ทวีวัฒนา	835	11,246	363	777	241	1,651	111	1,492	91	2,864	18	1,342	7	993	1	377	3	1,750	-	-
ภาษีเจริญ	1,482	23,570	568	1,322	386	2,632	262	3,532	203	6,395	33	2,372	24	3,920	4	1,522	1	868	1	1,007
บางแค	2,631	44,033	1,184	2,467	619	4,233	390	5,156	324	10,121	65	4,666	27	4,510	11	3,690	9	6,146	2	3,044
หนองแขม	1,597	32,914	617	1,437	432	3,016	247	3,273	205	6,407	52	3,767	30	4,894	5	1,803	7	5,478	2	2,839
ราษฎร์บูรณะ	2,054	37,237	1,038	2,184	617	4,222	183	2,550	147	4,518	34	2,441	26	4,394	5	1,307	2	1,542	2	13,416
ทุ่งครุ	1,510	18,375	816	1,488	348	2,406	162	2,259	124	3,699	40	2,891	13	2,151	5	1,933	1	528	1	1,020
จอมทอง	1,945	28,168	838	1,810	604	4,220	210	3,070	197	6,210	53	3,795	23	3,555	6	2,147	2	1,318	2	2,105
บางขุนเทียน	4,032	87,475	1,957	3,230	854	6,000	463	6,502	469	7,891	146	10,513	95	15,626	22	8,259	20	13,599	6	8,953
บางบอน	3,020	44,410	1,470	2,728	825	5,743	293	3,984	295	9,217	74	5,364	43	7,063	16	5,677	2	1,110	2	3,524

สปก. = สถานประกอบการ (แห่ง)

ลูกจ้าง (คน)

ที่มา : สำนักพัฒนามาตรฐานแรงงาน กรมสวัสดิการและคุ้มครองแรงงาน กระทรวงแรงงาน
ประมวลผลโดย กลุ่มงานวิจัยผังเมือง 1 กองนโยบายและแผนงาน สำนักการวางผังและพัฒนาเมือง กรุงเทพมหานคร

ตารางที่ 9 แสดงจำนวนสถานประกอบกิจการ ในกรุงเทพมหานคร ปี พ.ศ. 2561 จำแนกตามรายเขตและขนาดสถานประกอบกิจการ (ร้อยละ)

จังหวัด	รวม Total		ขนาดของสถานประกอบกิจการ																	
	สปก.	ร้อยละ	1 - 4 คน		5 - 9 คน		10 - 19 คน		20 - 49 คน		50 - 99 คน		100 - 299 คน		300 - 499 คน		500 - 999 คน		≥ 1,000 คน	
			สปก.	ร้อยละ	สปก.	ร้อยละ	สปก.	ร้อยละ	สปก.	ร้อยละ	สปก.	ร้อยละ	สปก.	ร้อยละ	สปก.	ร้อยละ	สปก.	ร้อยละ	สปก.	ร้อยละ
กรุงเทพมหานคร	100,076	100	40,460	100	26,216	100	12,488	100	11,691	100	3,267	100	2,514	100	519	100	359	100	188	100
พระนคร	2,038	2.04	1,044	2.58	527	2.01	228	1.82	170	1.45	46	1.41	19	0.75	1	0.19	3	0.83	-	-
ป้อมปราบศัตรูพ่าย	1,852	1.85	876	2.16	512	1.95	245	1.96	158	1.35	29	0.89	25	0.99	2	0.38	3	0.83	2	1.06
สัมพันธวงศ์	1,788	1.78	796	1.97	591	2.25	217	1.74	146	1.25	27	0.83	10	0.39	-	-	-	-	1	0.53
ดุสิต	1,009	1.01	485	1.20	242	0.92	128	1.02	93	0.79	23	0.70	25	0.99	7	1.35	4	1.11	2	1.06
ธนบุรี	1,562	1.56	703	1.74	419	1.60	222	1.77	157	1.34	34	1.04	19	0.75	6	1.15	2	0.56	-	-
คลองสาน	1,467	1.46	569	1.41	375	1.43	260	2.08	210	1.79	28	0.85	18	0.71	4	0.77	3	0.83	-	-
บางกอกน้อย	2,043	2.04	1,062	2.62	517	1.97	215	1.72	193	1.65	30	0.92	19	0.75	5	0.96	1	0.28	1	0.53
บางกอกใหญ่	1,002	1.00	497	1.23	289	1.10	115	0.92	80	0.68	14	0.43	5	0.20	2	0.38	-	-	-	-
บางพลัด	1,939	1.94	977	2.41	520	1.98	202	1.61	170	1.45	39	1.19	27	1.07	2	0.38	1	0.28	1	0.53
บางซื่อ	1,386	1.38	575	1.42	378	1.44	196	1.57	146	1.25	38	1.16	40	1.59	7	1.35	4	1.11	2	1.06
จตุจักร	2,780	2.78	773	1.91	805	3.07	456	3.65	450	3.85	123	3.76	116	4.61	23	4.43	21	5.85	13	6.91
พญาไท	2,004	2.00	818	2.02	548	2.09	262	2.09	231	1.97	63	1.93	57	2.27	9	1.73	6	1.67	10	5.32
ดินแดง	2,058	2.06	733	1.81	634	2.42	311	2.49	268	2.29	54	1.65	38	1.51	7	1.35	10	2.78	3	1.59
ห้วยขวาง	3,975	3.97	1,352	3.34	1,131	4.31	536	4.29	591	5.05	169	5.17	141	5.60	23	4.43	18	5.01	14	7.44
ราชเทวี	2,286	2.28	833	2.06	625	2.38	366	2.93	279	2.38	81	2.48	69	2.74	19	3.66	9	2.50	5	2.66
ปทุมวัน	3,392	3.39	1,116	2.76	915	3.49	447	3.58	508	4.34	155	4.74	168	6.68	44	8.48	26	7.24	13	6.91
บางรัก	4,598	4.59	1,731	4.28	1,410	5.38	540	4.32	513	4.38	193	5.91	138	5.49	47	9.05	18	5.01	8	4.25
สาทร	2,272	2.27	719	1.78	562	2.14	325	2.60	336	2.87	147	4.50	137	5.45	22	4.24	15	4.18	9	4.79

จังหวัด	รวม Total		ขนาดของสถานประกอบการ																	
	สปก.	ร้อยละ	1 - 4 คน		5 - 9 คน		10 - 19 คน		20 - 49 คน		50 - 99 คน		100 - 299 คน		300 - 499 คน		500 - 999 คน		≥ 1,000 คน	
			สปก.	ร้อยละ	สปก.	ร้อยละ	สปก.	ร้อยละ	สปก.	ร้อยละ	สปก.	ร้อยละ	สปก.	ร้อยละ	สปก.	ร้อยละ	สปก.	ร้อยละ	สปก.	ร้อยละ
Bangkok	1,375	1.37	440	1.09	445	1.70	197	1.58	182	1.55	51	1.56	44	1.75	9	1.73	5	1.39	2	1.06
Chonburi	2,398	2.40	676	1.67	642	2.49	411	3.29	409	3.50	123	3.76	106	4.22	15	2.89	6	1.67	10	5.32
Chongchaleung	2,444	2.44	709	1.75	668	2.55	342	2.74	380	3.25	160	4.90	126	5.01	28	5.39	23	6.40	8	4.25
Chiangmai	2,592	2.59	777	1.92	674	2.57	414	3.31	425	3.63	145	4.44	114	4.53	26	5.00	10	2.78	7	3.72
Chulabongkorn	1,295	1.29	443	1.09	380	1.45	195	1.56	158	1.35	55	1.68	41	1.63	9	1.73	9	2.50	5	2.65
Chonburi	892	0.89	329	0.81	273	1.04	133	1.06	103	0.88	16	0.49	28	1.11	4	0.77	5	1.39	1	0.53
Chonburi	1,117	1.12	413	1.02	380	1.45	156	1.25	129	1.10	24	0.73	11	0.44	2	0.38	2	0.56	-	-
Chonburi	1,709	1.71	509	1.26	540	2.06	299	2.39	243	2.08	67	2.05	45	1.79	3	0.58	3	0.83	-	-
Chonburi	1,887	1.88	789	1.95	553	2.11	236	1.88	207	1.77	58	1.77	33	1.31	5	0.96	5	1.39	1	0.53
Chonburi	2,593	2.59	1,054	2.60	743	2.83	324	2.59	300	2.57	90	2.75	56	2.22	12	2.31	11	3.06	3	1.59
Chonburi	4,009	4.00	1,992	4.92	892	3.40	491	3.93	370	3.16	135	4.13	90	3.58	19	3.66	12	3.34	8	4.25
Chonburi	2,292	2.29	1,190	2.94	544	2.07	225	1.80	207	1.77	71	2.17	43	1.71	2	0.38	6	1.67	4	2.13
Chonburi	1,838	1.84	994	2.45	371	1.41	195	1.56	178	1.52	46	1.40	37	1.47	6	1.15	7	1.95	4	2.13
Chonburi	1,610	1.61	704	1.74	494	1.88	189	1.51	158	1.35	32	0.98	26	1.03	4	0.77	2	0.56	1	0.53
Chonburi	1,371	1.37	433	1.07	397	1.51	200	1.60	236	2.01	79	2.42	53	2.11	9	1.73	8	2.23	3	1.59
Chonburi	1,657	1.65	529	1.31	355	1.35	269	2.15	303	2.59	96	2.94	74	2.94	18	3.47	10	2.78	3	1.59
Chonburi	988	0.98	417	1.03	245	0.93	104	0.83	129	1.10	52	1.59	22	0.87	8	1.54	7	1.95	4	2.13
Chonburi	1,619	1.62	490	1.21	402	1.53	251	2.01	264	2.26	98	3.00	90	3.58	11	2.12	5	1.39	8	4.25
Chonburi	1,402	1.40	595	1.47	436	1.66	176	1.41	156	1.33	23	0.70	10	0.40	4	0.77	2	0.56	-	-
Chonburi	1,775	1.77	653	1.61	512	1.95	249	1.99	244	2.09	46	1.40	51	2.03	5	0.96	11	3.06	4	2.13

จังหวัด	รวม Total		ขนาดของสถานประกอบการ																	
	สปก.	ร้อยละ	1 - 4 คน		5 - 9 คน		10 - 19 คน		20 - 49 คน		50 - 99 คน		100 - 299 คน		300 - 499 คน		500 - 999 คน		>= 1,000 คน	
			สปก.	ร้อยละ	สปก.	ร้อยละ	สปก.	ร้อยละ	สปก.	ร้อยละ	สปก.	ร้อยละ	สปก.	ร้อยละ	สปก.	ร้อยละ	สปก.	ร้อยละ	สปก.	ร้อยละ
หนองจอก	809	0.80	320	0.79	261	0.99	94	0.75	88	0.75	17	0.52	19	0.75	6	1.15	2	0.56	2	1.06
ลาดกระบัง	2,354	2.35	819	2.02	628	2.39	321	2.57	316	2.70	97	2.97	113	4.49	23	4.43	23	6.40	14	7.45
ตลิ่งชัน	1,493	1.49	695	1.72	399	1.52	206	1.65	146	1.25	30	0.92	14	0.55	1	0.19	-	-	2	1.06
ทวีวัฒนา	835	0.83	363	0.90	241	0.92	111	0.88	91	0.78	18	0.55	7	0.28	1	0.19	3	0.83	-	-
ภาษีเจริญ	1,482	1.48	568	1.40	386	1.47	262	2.10	203	1.74	33	1.01	24	0.95	4	0.77	1	0.28	1	0.53
บางแค	2,631	2.63	1,184	2.93	619	2.36	390	3.12	324	2.77	65	1.99	27	1.07	11	2.12	9	2.50	2	1.06
หนองแขม	1,597	1.59	617	1.52	432	1.65	247	1.98	205	1.75	52	1.59	30	1.19	5	0.96	7	1.95	2	1.06
ราษฎร์บูรณะ	2,054	2.05	1,038	2.56	617	2.35	183	1.46	147	1.26	34	1.04	26	1.03	5	0.96	2	0.56	2	1.06
ทุ่งครุ	1,510	1.50	816	2.02	348	1.33	162	1.30	124	1.06	40	1.22	13	0.52	5	0.96	1	0.28	1	0.53
จอมทอง	1,945	1.94	838	2.07	604	2.30	210	1.68	197	1.68	53	1.62	23	0.91	6	1.15	2	0.56	2	1.06
บางขุนเทียน	4,032	4.03	1,957	4.84	854	3.25	463	3.70	469	4.01	146	4.47	95	3.78	22	4.24	20	5.57	6	3.19
บางบอน	3,020	30.2	1,470	3.63	825	3.15	293	2.34	295	2.52	74	2.26	43	1.71	16	3.08	2	0.56	2	1.06

สปก. = สถานประกอบการ (แห่ง)

ที่มา : สำนักพัฒนามาตรฐานแรงงาน กรมสวัสดิการและคุ้มครองแรงงาน กระทรวงแรงงาน
ประมวลผลโดย กลุ่มงานวิจัยผังเมือง 1 กองนโยบายและแผนงาน สำนักการวางผังและพัฒนาเมือง กรุงเทพมหานคร

ตารางที่ 10 แสดงจำนวนการจ้างงาน ในกรุงเทพมหานคร ปี พ.ศ. 2561 จำแนกตามรายเขตและขนาดสถานประกอบการ (ร้อยละ)

จังหวัด	รวม Total		ขนาดของสถานประกอบการ																	
	ลูกจ้าง	ร้อยละ	1 - 4 คน		5 - 9 คน		10 - 19 คน		20 - 49 คน		50 - 99 คน		100 - 299 คน		300 - 499 คน		500 - 999 คน		>= 1,000 คน	
			ลูกจ้าง	ร้อยละ	ลูกจ้าง	ร้อยละ	ลูกจ้าง	ร้อยละ	ลูกจ้าง	ร้อยละ	ลูกจ้าง	ร้อยละ	ลูกจ้าง	ร้อยละ	ลูกจ้าง	ร้อยละ	ลูกจ้าง	ร้อยละ	ลูกจ้าง	ร้อยละ
กรุงเทพมหานคร	2,407,842	100	88,787	100	187,476	100	181,283	100	379,374	100	240,972	100	433,236	100	200,684	100	252,929	100	443,101	100
พระนคร	23222	0.96	2314	2.61	3552	1.89	3052	1.68	5296	1.39	3149	1.31	3251	0.75	479	0.24	-	-	-	-
ป้อมปราบศัตรูพ่าย	25516	1.06	2046	2.30	3454	1.84	3259	1.80	4649	1.22	2218	0.92	4004	0.92	949	0.47	1910	0.75	3027	0.68
สัมพันธวงศ์	18067	0.75	1930	2.17	3951	2.11	2899	1.60	4521	1.19	1861	0.77	1622	0.37	-	-	-	-	1283	0.29
ดุสิต	23113	0.96	1005	1.13	1659	0.88	1755	0.97	2817	0.74	1687	0.70	4039	0.93	2524	1.26	3115	1.23	4512	1.02
ธนบุรี	21122	0.88	1560	1.76	2891	1.54	2936	1.62	4685	1.23	2303	0.95	3122	0.72	2341	1.16	1284	0.51	-	-
คลองสาน	22409	0.93	1290	1.45	2585	1.38	3551	1.96	6524	1.72	1946	0.81	2910	0.67	1589	0.79	2014	0.79	-	-
บางกอกน้อย	24092	1.00	2237	2.52	3581	1.91	2943	1.62	2744	0.72	2136	0.88	2775	0.64	1642	0.82	644	0.25	2080	0.47
บางกอกใหญ่	9780	0.41	1116	1.26	1963	1.05	1571	0.87	2472	0.65	1003	0.42	899	0.21	756	0.37	-	-	-	-
บางพลัด	24297	1.01	2033	2.29	3566	1.90	2776	1.53	5267	1.39	2715	1.12	4208	0.97	647	0.32	689	0.27	2396	0.54
บางซื่อ	28326	1.18	1264	1.42	2540	1.35	2680	1.48	4632	1.22	2673	1.11	6371	1.47	2562	1.27	2524	1.00	3080	0.69
จตุจักร	113452	4.71	1867	2.10	5577	2.97	6260	3.45	13790	3.63	8559	3.55	19601	4.52	8724	4.35	14162	5.60	34912	7.88
พญาไท	56476	2.34	1920	2.16	3811	2.03	3524	1.94	7094	1.87	4670	1.94	9338	2.15	3295	1.64	3957	1.56	18867	4.26
ดินแดง	47667	1.98	1729	1.95	4394	2.34	4191	2.31	8715	2.30	3776	1.56	6123	1.41	2722	1.35	6811	2.69	9206	2.08
ห้วยขวาง	134798	5.60	3250	3.66	7800	4.16	7294	4.02	19143	5.04	11950	4.96	23788	5.49	8841	4.40	12736	5.03	39996	9.02
ราชเทวี	58021	2.41	1983	2.23	4521	2.41	4973	2.74	8496	2.24	5807	2.41	12025	2.77	7089	3.53	6950	2.75	6447	1.45
ปทุมวัน	129602	5.38	2775	3.12	6299	3.36	6095	3.36	16149	4.26	10579	4.39	27397	6.32	16325	8.13	18139	7.17	25844	5.83
บางรัก	121058	5.03	4332	4.88	9758	5.20	7461	4.11	15973	4.21	13570	5.63	22706	5.24	22706	11.31	12672	5.01	16363	3.70
สาทร	86467	3.59	1672	1.88	3854	2.05	4454	2.46	10369	2.73	10214	4.24	23205	5.35	8030	4.00	11225	4.44	13444	3.03

จังหวัด	รวม Total		ขนาดของสถานประกอบการ																	
	ลูกจ้าง	ร้อยละ	1 - 4 คน		5 - 9 คน		10 - 19 คน		20 - 49 คน		50 - 99 คน		100 - 299 คน		300 - 499 คน		500 - 999 คน		≥ 1,000 คน	
			ลูกจ้าง	ร้อยละ	ลูกจ้าง	ร้อยละ	ลูกจ้าง	ร้อยละ	ลูกจ้าง	ร้อยละ	ลูกจ้าง	ร้อยละ	ลูกจ้าง	ร้อยละ	ลูกจ้าง	ร้อยละ	ลูกจ้าง	ร้อยละ	ลูกจ้าง	ร้อยละ
บางคอแหลม	35324	1.47	1047	1.18	3108	1.66	2702	1.49	5760	1.52	3507	1.45	7528	1.73	3486	1.74	2987	1.18	5199	1.17
ยานนาวา	92296	3.83	1645	1.85	4465	2.38	5635	3.10	12632	3.33	8527	3.54	18742	4.32	5797	2.89	4092	1.62	30761	6.94
คลองเตย	104192	4.33	1570	1.77	4674	2.49	4756	2.62	12068	3.18	11237	4.66	20694	4.77	10751	5.36	16436	6.50	22006	4.96
วัฒนา	96559	4.01	1641	1.85	4660	2.48	2526	1.39	13714	3.61	10120	4.20	18855	4.35	10058	5.01	6420	2.54	25395	5.73
หลักสี่	44343	1.84	1087	1.22	2546	1.36	2731	1.51	5119	1.35	3898	1.62	7195	1.66	3614	1.80	6481	2.56	11672	2.63
ดอนเมือง	21081	0.87	783	0.88	1868	1.00	1767	0.97	3109	0.82	1099	0.45	4845	1.12	1607	0.80	3359	1.33	2644	0.59
สายไหม	14958	0.61	973	1.09	2703	1.44	2079	1.15	3810	1.00	1691	0.70	1707	0.39	852	0.42	1143	0.45	-	-
บางเขน	31542	1.31	1271	1.43	3708	1.98	4107	2.26	7440	1.96	4606	1.91	7516	1.73	1107	0.55	1787	0.71	3524	0.79
ลาดพร้าว	31116	1.29	1710	1.92	3845	2.05	3221	1.77	6374	1.68	4017	1.66	5563	1.28	1829	0.91	3459	1.37	1098	0.25
วังทองหลาง	52280	2.17	2347	2.64	5226	2.79	4477	2.47	9204	2.43	6358	2.64	9088	2.09	4383	2.18	7176	2.84	4021	0.91
บางกะปิ	82428	3.42	4001	4.50	6135	3.27	6637	3.66	11843	3.12	9351	3.88	14429	3.33	6825	3.40	8255	3.26	14952	3.37
บึงกุ่ม	39667	1.65	2359	2.66	3718	1.98	3047	1.68	6463	1.70	4904	2.03	7563	1.74	928	0.46	4159	1.64	6526	1.47
คันนายาว	35440	1.47	2055	2.31	2556	1.36	2738	1.51	5684	1.50	3218	1.33	7540	1.74	2097	1.04	4499	1.78	5851	1.32
สะพานสูง	24995	1.04	1547	1.74	3457	1.84	2557	1.41	5173	1.36	2135	0.88	3700	0.85	1558	0.77	1674	0.66	3194	0.72
สวนหลวง	40244	1.67	957	1.08	2543	1.36	2719	1.50	7719	2.03	5626	2.33	9044	2.09	3326	1.65	5592	2.21	3193	0.72
ประเวศ	60819	2.52	1184	1.33	2442	1.30	3709	2.04	10000	2.63	6827	2.83	11820	2.73	6637	3.30	6752	2.67	11448	2.58
พระโขนง	32497	1.35	739	0.83	1701	0.90	1475	0.81	4067	1.07	3779	1.57	4028	0.93	3202	1.59	5352	2.11	8154	1.84
บางนา	64512	2.68	1053	1.18	2799	1.49	3563	1.96	8561	2.25	6898	2.86	14810	3.42	4188	2.08	3337	1.32	19303	4.35
คลองสามวา	17369	0.72	1372	1.54	3121	1.66	2358	1.30	4583	1.21	1458	0.60	1649	0.38	1416	0.70	1412	0.56	-	-

จังหวัด	รวม Total		ขนาดของสถานประกอบการ																	
	ลูกจ้าง	ร้อยละ	1 - 4 คน		5 - 9 คน		10 - 19 คน		20 - 49 คน		50 - 99 คน		100 - 299 คน		300 - 499 คน		500 - 999 คน		≥ 1,000 คน	
			ลูกจ้าง	ร้อยละ	ลูกจ้าง	ร้อยละ	ลูกจ้าง	ร้อยละ	ลูกจ้าง	ร้อยละ	ลูกจ้าง	ร้อยละ	ลูกจ้าง	ร้อยละ	ลูกจ้าง	ร้อยละ	ลูกจ้าง	ร้อยละ	ลูกจ้าง	ร้อยละ
มีนบุรี	44753	1.86	1579	1.78	3626	1.93	3372	1.86	7561	1.99	3412	1.41	8549	1.97	1751	0.87	7657	3.03	7246	1.63
หนองจอก	18307	0.76	733	0.82	1845	0.98	1282	0.71	2653	0.70	1064	0.44	3130	0.72	2186	1.09	1390	0.55	4024	0.91
ลาดกระบัง	108989	4.53	1967	2.21	4446	2.37	4409	2.43	10402	2.74	7075	2.94	19468	4.49	8620	4.29	16210	6.41	36392	8.21
ตลิ่งชัน	18811	0.78	1469	1.65	2737	1.46	2754	1.52	4565	1.20	2198	0.91	2081	0.48	350	0.17	-	-	2657	0.60
ทวีวัฒนา	11246	0.47	777	0.87	1651	0.88	1492	0.82	2864	0.75	1342	0.55	993	0.23	377	0.18	1750	0.69	-	-
ภาษีเจริญ	23570	0.98	1322	1.49	2632	1.40	3532	1.95	6395	1.68	2372	0.98	3920	0.90	1522	0.76	868	0.34	1007	0.23
บางแค	44033	1.83	2467	2.74	4233	2.26	5156	2.84	10121	2.67	4666	1.94	4510	1.04	3690	1.84	6146	2.43	3044	0.68
หนองแขม	32914	1.36	1437	1.62	3016	1.61	3273	1.80	6407	1.69	6407	2.66	4894	1.13	1803	0.90	5478	2.16	2839	0.64
ราษฎร์บูรณะ	37237	1.55	2184	2.46	4222	2.25	2550	1.40	4518	1.19	2441	1.01	4394	1.04	1307	0.65	1542	0.61	13416	3.03
ทุ่งครุ	18375	0.76	1488	1.67	2406	1.28	2259	1.25	3699	0.97	2891	1.20	2151	0.49	1933	0.96	528	0.21	1020	0.23
จอมทอง	28168	1.17	1810	2.04	4220	2.25	3070	1.69	6210	1.63	3795	1.57	3555	0.82	2147	1.07	1318	0.52	2105	0.47
บางขุนเทียน	87475	3.63	3230	3.63	6000	3.20	6502	3.58	7891	2.08	10513	4.36	15626	3.60	8259	4.11	13599	5.37	8953	2.02
บางบอน	44410	1.84	2728	3.07	5743	3.06	3984	2.20	9217	2.43	5364	2.22	7063	1.63	5677	2.83	1110	0.44	3524	0.79

ที่มา : สำนักพัฒนามาตรฐานแรงงาน กรมสวัสดิการและคุ้มครองแรงงาน กระทรวงแรงงาน
ประมวลผลโดย กลุ่มงานวิจัยผังเมือง 1 กองนโยบายและแผนงาน สำนักการวางผังและพัฒนาเมือง กรุงเทพมหานคร

จากการศึกษาจำนวนสถานประกอบกิจการและการจ้างงานในภาพรวมของประเทศ ภาคมหานคร กรุงเทพมหานคร และในจังหวัดปริมณฑล ตั้งแต่ พ.ศ. 2560-2561 พบว่า

ภาพรวมทั่วประเทศ ในปี พ.ศ. 2561 มีสถานประกอบกิจการทั้งสิ้น 405,581 แห่ง เพิ่มขึ้นจาก ปี พ.ศ. 2560 ทั้งสิ้น 20,364 แห่ง หรือเพิ่มขึ้นร้อยละ 5.28

ส่วนการจ้างงานนั้น ในปี พ.ศ. 2561 มีการจ้างงานทั้งสิ้น 9,444,105 คน เพิ่มขึ้นจาก ปี พ.ศ. 2560 ทั้งสิ้น 349,096 คน หรือเพิ่มขึ้นร้อยละ 3.83

ภาคมหานคร ในปี พ.ศ. 2561 มีสถานประกอบกิจการทั้งสิ้น 156,277 แห่ง เพิ่มขึ้นจาก ปี พ.ศ. 2560 ทั้งสิ้น 7,940 แห่ง หรือเพิ่มขึ้นร้อยละ 5.35

ส่วนการจ้างงานนั้น ในปี พ.ศ. 2561 มีการจ้างงานทั้งสิ้น 4,517,463 คน เพิ่มขึ้นจาก ปี พ.ศ. 2560 ทั้งสิ้น 214,894 คน หรือเพิ่มขึ้นร้อยละ 4.99

กรุงเทพมหานคร ในปี พ.ศ. 2561 มีสถานประกอบกิจการทั้งสิ้น 100,076 แห่ง เพิ่มขึ้นจาก ปี พ.ศ. 2560 ทั้งสิ้น 4,941 แห่ง หรือเพิ่มขึ้นร้อยละ 5.19

ส่วนการจ้างงานนั้น ในปี พ.ศ. 2561 มีการจ้างงานทั้งสิ้น 2,407,842 คน เพิ่มขึ้นจาก ปี พ.ศ. 2560 ทั้งสิ้น 88,742 คน หรือเพิ่มขึ้นร้อยละ 3.82

นครปฐม ในปี พ.ศ. 2561 มีสถานประกอบกิจการทั้งสิ้น 7,596 แห่ง เพิ่มขึ้นจาก ปี พ.ศ. 2560 ทั้งสิ้น 478 แห่ง หรือเพิ่มขึ้นร้อยละ 6.71

ส่วนการจ้างงานนั้น ในปี พ.ศ. 2561 มีการจ้างงานทั้งสิ้น 226,905 คน เพิ่มขึ้นจาก ปี พ.ศ. 2560 ทั้งสิ้น 15,113 คน หรือเพิ่มขึ้นร้อยละ 7.13

นนทบุรี ในปี พ.ศ. 2561 มีสถานประกอบกิจการทั้งสิ้น 13,574 แห่ง เพิ่มขึ้นจาก ปี พ.ศ. 2560 ทั้งสิ้น 664 แห่ง หรือเพิ่มขึ้นร้อยละ 5.14

ส่วนการจ้างงานนั้น ในปี พ.ศ. 2561 มีการจ้างงานทั้งสิ้น 268,725 คน เพิ่มขึ้นจาก ปี พ.ศ. 2560 ทั้งสิ้น 6,346 คน หรือเพิ่มขึ้นร้อยละ 2.41

ปทุมธานี ในปี พ.ศ. 2561 มีสถานประกอบกิจการทั้งสิ้น 10,858 แห่ง เพิ่มขึ้นจาก ปี พ.ศ. 2560 ทั้งสิ้น 632 แห่ง หรือเพิ่มขึ้นร้อยละ 6.18

ส่วนการจ้างงานนั้น ในปี พ.ศ. 2561 มีการจ้างงานทั้งสิ้น 404,036 คน เพิ่มขึ้นจาก ปี พ.ศ. 2560 ทั้งสิ้น 50,431 คน หรือเพิ่มขึ้นร้อยละ 14.26

สมุทรปราการ ในปี พ.ศ. 2561 มีสถานประกอบกิจการทั้งสิ้น 13,837 แห่ง เพิ่มขึ้นจาก ปี พ.ศ. 2560 ทั้งสิ้น 831 แห่ง หรือเพิ่มขึ้นร้อยละ 6.38

ส่วนการจ้างงานนั้น ในปี พ.ศ. 2561 มีการจ้างงานทั้งสิ้น 762,697 คน เพิ่มขึ้นจาก ปี พ.ศ. 2560 ทั้งสิ้น 20,032 คน หรือเพิ่มขึ้นร้อยละ 2.69

สมุทรสาคร ในปี พ.ศ. 2561 มีสถานประกอบกิจการทั้งสิ้น 10,336 แห่ง เพิ่มขึ้นจาก ปี พ.ศ. 2560 ทั้งสิ้น 394 แห่ง หรือเพิ่มขึ้นร้อยละ 3.96

ส่วนการจ้างงานนั้น ในปี พ.ศ. 2561 มีการจ้างงานทั้งสิ้น 447,258 คน เพิ่มขึ้นจาก ปี พ.ศ. 2560 ทั้งสิ้น 34,230 คน หรือเพิ่มขึ้นร้อยละ 8.28

ตารางที่ 11 แสดงการเปรียบเทียบจำนวนสถานประกอบกิจการและการจ้างงาน ปี พ.ศ. 2560-2561

จังหวัด	จำนวนสถานประกอบกิจการ				จำนวนการจ้างงาน			
	พ.ศ. 2560	พ.ศ. 2561	การ เปลี่ยนแปลง (แห่ง)	อัตราการ เปลี่ยนแปลง (ร้อยละ)	พ.ศ. 2560	พ.ศ. 2561	การ เปลี่ยนแปลง (คน)	อัตราการ เปลี่ยนแปลง (ร้อยละ)
ทั่วประเทศ	385,217	405,581	20,364	5.28	9,095,009	9,444,105	349,096	3.83
ภาคมหานคร	148,337	156,277	7,940	5.35	4,302,569	4,517,463	214,894	4.99
กรุงเทพมหานคร	95,135	100,076	4,941	5.19	2,319,100	2,407,842	88,742	3.82
นครปฐม	7,118	7,596	478	6.71	211,792	226,905	15,113	7.13
นนทบุรี	12,910	13,574	664	5.14	262,379	268,725	6,346	2.41
ปทุมธานี	10,226	10,858	632	6.18	353,605	404,036	50,431	14.26
สมุทรปราการ	13,006	13,837	831	6.38	742,665	762,697	20,032	2.69
สมุทรสาคร	9,942	10,336	394	3.96	413,028	447,258	34,230	8.28

การเปลี่ยนแปลงของจำนวนสถานประกอบกิจการและการจ้างงาน จำแนกตามอุตสาหกรรม

หากพิจารณาจำนวนสถานประกอบกิจการและการจ้างงาน โดยจำแนกตามประเภทอุตสาหกรรม ตั้งแต่ปี พ.ศ. 2560 - 2561 พบว่า

ทั่วประเทศ จำนวนสถานประกอบกิจการปี พ.ศ. 2561 เพิ่มขึ้นจากปีที่ผ่านมาทุกประเภท โดยประเภทที่มีจำนวนเพิ่มขึ้นมากที่สุดคือ การขายส่ง การขายปลีก การซ่อมแซมยานยนต์ จักรยานยนต์ ของใช้ส่วนบุคคลและของใช้ในครัวเรือน จากเดิมมีทั้งสิ้น 141,085 แห่ง เพิ่มขึ้นเป็น 154,865 แห่ง เพิ่มขึ้น 13,780 แห่ง รองลงมาคือ ประเภทการก่อสร้าง จากเดิมมีทั้งสิ้น 28,326 แห่ง เพิ่มขึ้นเป็น 30,990 แห่ง เพิ่มขึ้น 2,664 แห่ง

ส่วนการจ้างงานนั้น ประเภทของสถานประกอบกิจการที่มีการจ้างงานเพิ่มขึ้น มี 14 ประเภท จากทั้งหมด 15 ประเภท โดยประเภทที่มีการจ้างงานเพิ่มขึ้นมากที่สุดคือ การผลิต จากเดิมมีทั้งสิ้น 4,004,059 คน เพิ่มขึ้นเป็น 4,094,063 คน เพิ่มขึ้น 90,004 คน รองลงมาคือ ประเภทบริการด้านอสังหาริมทรัพย์ การให้เช่าและบริการทางธุรกิจ จากเดิมมีทั้งสิ้น 926,031 คน เพิ่มขึ้นเป็น 984,213 คน เพิ่มขึ้น 58,182 คน ส่วนประเภทที่มีการจ้างงานลดลงมีเพียงประเภท การทำเหมืองแร่และเหมืองหิน จากเดิมมีทั้งสิ้น 49,063 คน ลดลงเหลือ 47,674 คน ลดลง 1,389 คน

ภาคมหานคร จำนวนสถานประกอบกิจการปี พ.ศ. 2561 เพิ่มขึ้นจากปีที่ผ่านมาทุกประเภท โดยประเภทที่มีจำนวนเพิ่มขึ้นมากที่สุดคือ การผลิต จากเดิมมีทั้งสิ้น 22,349 แห่ง เพิ่มขึ้นเป็น 34,626 แห่ง เพิ่มขึ้น 12,277 แห่ง รองลงมาคือ ประเภทการขายส่ง การขายปลีก การซ่อมแซมยานยนต์ จักรยานยนต์ ของใช้ส่วนบุคคลและของใช้ในครัวเรือน จากเดิมมีทั้งสิ้น 42,934 แห่ง เพิ่มขึ้นเป็น 54,514 แห่ง เพิ่มขึ้น 11,580 แห่ง

ส่วนการจ้างงานนั้น ประเภทของสถานประกอบกิจการที่มีการจ้างงานเพิ่มขึ้น มี 14 ประเภท จากทั้งหมด 15 ประเภท โดยประเภทที่มีการจ้างงานเพิ่มขึ้นมากที่สุดคือ การผลิต จากเดิมมีทั้งสิ้น 1,018,620 คน เพิ่มขึ้นเป็น 1,863,102 คน เพิ่มขึ้น 844,482 คน รองลงมาคือ ประเภทการขายส่ง การขายปลีก การซ่อมแซมยานยนต์

จักรยานยนต์ ของใช้ส่วนบุคคลและของใช้ในครัวเรือน จากเดิมมีทั้งสิ้น 663,842 คน เพิ่มขึ้นเป็น 847,633 คน เพิ่มขึ้น 183,791 คน ส่วนประเภทที่มีการจ้างงานลดลงมีเพียง ประเภทการทำเหมืองแร่และเหมืองหิน จากเดิมมีทั้งสิ้น 10,549 คน ลดลงเหลือ 10,385 คน ลดลง 164 คน

ปริมาณ จำนวนสถานประกอบกิจการปี พ.ศ. 2561 เพิ่มขึ้นจากปีที่ผ่านมาทุกประเภท โดยประเภทที่มีจำนวนเพิ่มขึ้นมากที่สุดคือ การผลิต จากเดิมมีทั้งสิ้น 5,995 แห่ง เพิ่มขึ้นเป็น 17,989 แห่ง เพิ่มขึ้น 11,994 แห่ง รองลงมาคือ ประเภทการขายส่ง การขายปลีก การซ่อมแซมยานยนต์ จักรยานยนต์ ของใช้ส่วนบุคคลและของใช้ในครัวเรือน จากเดิมมีทั้งสิ้น 5,932 แห่ง เพิ่มขึ้นเป็น 16,159 แห่ง เพิ่มขึ้น 10,227 แห่ง

ส่วนการจ้างงานนั้น เพิ่มขึ้นทุกประเภท โดยประเภทที่มีการจ้างงานเพิ่มขึ้นมากที่สุดคือ การผลิต จากเดิมมีทั้งสิ้น 463,795 คน เพิ่มขึ้นเป็น 1,312,203 คน เพิ่มขึ้น 848,408 คน รองลงมาคือ การขายส่ง การขายปลีก การซ่อมแซมยานยนต์ จักรยานยนต์ ของใช้ส่วนบุคคลและของใช้ในครัวเรือน จากเดิมมีทั้งสิ้น 71,783 คน เพิ่มขึ้นเป็น 253,584 คน เพิ่มขึ้น 181,801 คน

กรุงเทพมหานคร ประเภทของสถานประกอบกิจการที่มีจำนวนเพิ่มขึ้น มี 14 ประเภท จากทั้งหมด 15 ประเภท โดยประเภทที่มีจำนวนเพิ่มขึ้นมากที่สุดคือ บริการด้านอสังหาริมทรัพย์ การให้เช่าและบริการทางธุรกิจ จากเดิมมีทั้งสิ้น 16,296 แห่ง เพิ่มขึ้นเป็น 18,014 แห่ง เพิ่มขึ้น 1,718 แห่ง รองลงมาคือ ประเภทการขายส่ง การขายปลีก การซ่อมแซมยานยนต์ จักรยานยนต์ ของใช้ส่วนบุคคลและของใช้ในครัวเรือน จากเดิมมีทั้งสิ้น 37,002 แห่ง เพิ่มขึ้นเป็น 38,355 แห่ง เพิ่มขึ้น 1,353 แห่ง

ส่วนการจ้างงานนั้น ประเภทของสถานประกอบกิจการที่มีการจ้างงานเพิ่มขึ้น มี 12 ประเภท จากทั้งหมด 15 ประเภท โดยประเภทที่มีการจ้างงานเพิ่มขึ้นมากที่สุดคือ โรงแรมและภัตตาคาร จากเดิมมีทั้งสิ้น 106,374 คน เพิ่มขึ้นเป็น 157,320 คน เพิ่มขึ้น 50,946 คน รองลงมาคือ ประเภทบริการด้านอสังหาริมทรัพย์ การให้เช่าและบริการทางธุรกิจ จากเดิมมีทั้งสิ้น 380,572 คน เพิ่มขึ้นเป็น 398,324 คน เพิ่มขึ้น 17,752 คน ส่วนประเภทที่มีการจ้างงานลดลงมากที่สุดคือ ประเภทตัวกลางทางการเงิน จากเดิมมีทั้งสิ้น 202,132 คน ลดลงเหลือ 196,888 คน ลดลง 5,244 คน

ตารางที่ 12 แสดงการเปลี่ยนแปลงของจำนวนสถานประกอบกิจการ ปี พ.ศ. 2560 - 2561 จำแนกตามประเภทอุตสาหกรรม

อุตสาหกรรม	ทั่วประเทศ			ภาคมหานคร			ปริมณฑล			กทม.		
	พ.ศ. 2560 (แห่ง)	พ.ศ. 2561 (แห่ง)	การ เปลี่ยนแปลง (แห่ง)	พ.ศ. 2560 (แห่ง)	พ.ศ. 2561 (แห่ง)	การ เปลี่ยนแปลง (แห่ง)	พ.ศ. 2560 (แห่ง)	พ.ศ. 2561 (แห่ง)	การ เปลี่ยนแปลง (แห่ง)	พ.ศ. 2560 (แห่ง)	พ.ศ. 2561 (แห่ง)	การ เปลี่ยนแปลง (แห่ง)
รวม	385,217	405,581	20,364	148,337	156,277	7,940	53,202	56,201	2,999	95,135	100,076	4,941
1. เกษตรกรรม การล่าสัตว์ และการป่าไม้	7,942	9,044	1,102	413	871	458	139	582	443	274	289	15
2. การประมง	11,242	13,001	1,759	447	789	342	429	764	335	18	25	7
3. การทำเหมืองแร่และเหมืองหิน	1,446	1,456	10	187	226	39	52	102	50	135	124	-11
4. การผลิต	67,191	69,417	2,226	22,349	34,626	12,277	5,995	17,989	11,994	16,354	16,637	283
5. การไฟฟ้า ก๊าซและการประปา	2,753	2,928	175	394	578	184	84	248	164	310	330	20
6. การก่อสร้าง	28,326	30,990	2,664	7,073	10,638	3,565	1,527	4,628	3,101	5,546	6,010	464
7. การขายส่ง การขายปลีก การซ่อมแซมยานยนต์ จักรยานยนต์ ของใช้ส่วนบุคคลและของใช้ใน ครัวเรือน	141,085	154,865	13,780	42,934	54,514	11,580	5,932	16,159	10,227	37,002	38,355	1,353
8. โรงแรมและภัตตาคาร	26,752	28,518	1,766	6,645	8,424	1,779	746	2,095	1,349	5,899	6,329	430
9. การขนส่ง สถานที่เก็บสินค้าและการคมนาคม	17,141	18,468	1,327	5,818	7,619	1,801	797	2,421	1,624	5,021	5,198	177
10. ตัวกลางทางการเงิน	17,282	18,382	1,100	4,093	4,970	877	508	1,265	757	3,585	3,705	120
11. บริการด้านอสังหาริมทรัพย์ การให้เช่าและ บริการทางธุรกิจ	46,217	48,520	2,303	19,205	25,375	6,170	2,909	7,361	4,452	16,296	18,014	1,718
12. การศึกษา	1,230	1,316	86	369	489	120	44	136	92	325	353	28
13. การบริการด้านสุขภาพ และงานสังคม สงเคราะห์	3,698	3,810	112	1,145	1,432	287	171	406	235	974	1,026	52
14. การให้บริการชุมชน สังคม และบริการส่วน บุคคลอื่น ๆ	11,957	12,871	914	3,901	5,549	1,648	615	1,989	1,374	3,286	3,560	274
15. ลูกจ้างในครัวเรือนส่วนบุคคล	955	993	38	137	177	40	27	56	29	110	121	11

ที่มา : สำนักพัฒนามาตรฐานแรงงาน กรมสวัสดิการและคุ้มครองแรงงาน กระทรวงแรงงาน
ประมวลผลโดย กลุ่มงานวิจัยผังเมือง 1 กองนโยบายและแผนงาน สำนักการวางผังและพัฒนาเมือง กรุงเทพมหานคร

ตารางที่ 13 แสดงการเปลี่ยนแปลงของการจ้างงาน ปี พ.ศ. 2560 – 2561 จำแนกตามประเภทอุตสาหกรรม

อุตสาหกรรม	ทั่วประเทศ			ภาคมหานคร			ปริมณฑล			กทม.		
	พ.ศ. 2560 (คน)	พ.ศ. 2561 (คน)	การ เปลี่ยนแปลง (คน)	พ.ศ. 2560 (คน)	พ.ศ. 2561 (คน)	การ เปลี่ยนแปลง (คน)	พ.ศ. 2560 (คน)	พ.ศ. 2561 (คน)	การ เปลี่ยนแปลง (คน)	พ.ศ. 2560 (คน)	พ.ศ. 2561 (คน)	การ เปลี่ยนแปลง (คน)
รวม	9,095,009	9,444,105	349,096	4,302,569	4,517,463	214,894	1,983,469	2,109,621	126,152	2,319,100	2,407,842	88,742
1. เกษตรกรรม การล่าสัตว์ และการป่าไม้	111,023	120,494	9,471	7,298	14,105	6,807	1,520	7,893	6,373	5,778	6,212	434
2. การประมง	78,089	94,583	16,494	8,165	11,099	2,934	8,033	10,885	2,852	132	214	82
3. การทำเหมืองแร่และเหมืองหิน	49,063	47,674	-1,389	10,549	10,385	-164	1,327	2,524	1,197	9,222	7,861	-1,361
4. การผลิต	4,004,059	4,094,063	90,004	1,018,620	1,863,102	844,482	463,795	1,312,203	848,408	554,825	550,899	-3,926
5. การไฟฟ้า ก๊าซและการประปา	79,368	85,940	6,572	15,561	23,107	7,546	2,569	9,550	6,981	12,992	13,557	565
6. การก่อสร้าง	534,386	582,949	48,563	162,616	251,861	89,245	29,198	113,009	83,811	133,418	138,852	5,434
7. การขายส่ง การขายปลีก การซ่อมแซม ยานยนต์ จักรยานยนต์ ของใช้ส่วนบุคคล และของใช้ในครัวเรือน	1,645,940	1,685,999	40,059	663,842	847,633	183,791	71,783	253,584	181,801	592,059	594,049	1,990
8. โรงแรมและภัตตาคาร	499,077	517,344	18,267	116,146	193,185	77,039	9,772	35,865	26,093	106,374	157,320	50,946
9. การขนส่ง สถานที่เก็บสินค้าและการ คมนาคม	496,464	525,679	29,215	210,881	305,912	29,215	21,255	111,193	89,938	189,626	194,719	5,093
10. ตัวกลางทางการเงิน	323,590	331,267	7,677	207,568	212,234	4,666	5,436	15,346	9,910	202,132	196,888	-5,244
11. บริการด้านอสังหาริมทรัพย์ การให้เช่า และบริการทางธุรกิจ	926,031	984,213	58,182	422,235	569,368	147,133	41,663	171,044	147,133	380,572	398,324	17,752
12. การศึกษา	19,331	23,112	3,781	6,305	11,788	5,483	1,008	4,166	3,158	5,297	7,622	2,325
13. การบริการด้านสุขภาพ และงานสังคม สงเคราะห์	144,040	149,231	5,191	74,533	93,617	19,084	7,367	19,966	12,599	67,166	73,651	6,485
14. การให้บริการชุมชน สังคม และบริการ ส่วนบุคคลอื่น ๆ	183,212	200,093	16,881	68,624	109,721	41,097	9,289	42,275	32,986	59,335	67,446	8,111
15. ลูกจ้างในครัวเรือนส่วนบุคคล	1,339	1,384	45	206	346	140	34	118	84	172	228	56

ที่มา : สำนักพัฒนามาตรฐานแรงงาน กรมสวัสดิการและคุ้มครองแรงงาน กระทรวงแรงงาน
ประมวลผลโดย กลุ่มงานวิจัยผังเมือง 1 กองนโยบายและแผนงาน สำนักการวางผังและพัฒนาเมือง กรุงเทพมหานคร

แผนภูมิที่ 11 แสดงการเปรียบเทียบจำนวนสถานประกอบกิจการในกรุงเทพมหานคร ปี พ.ศ.2560-2561

จำแนกตามประเภทอุตสาหกรรม

จำนวน

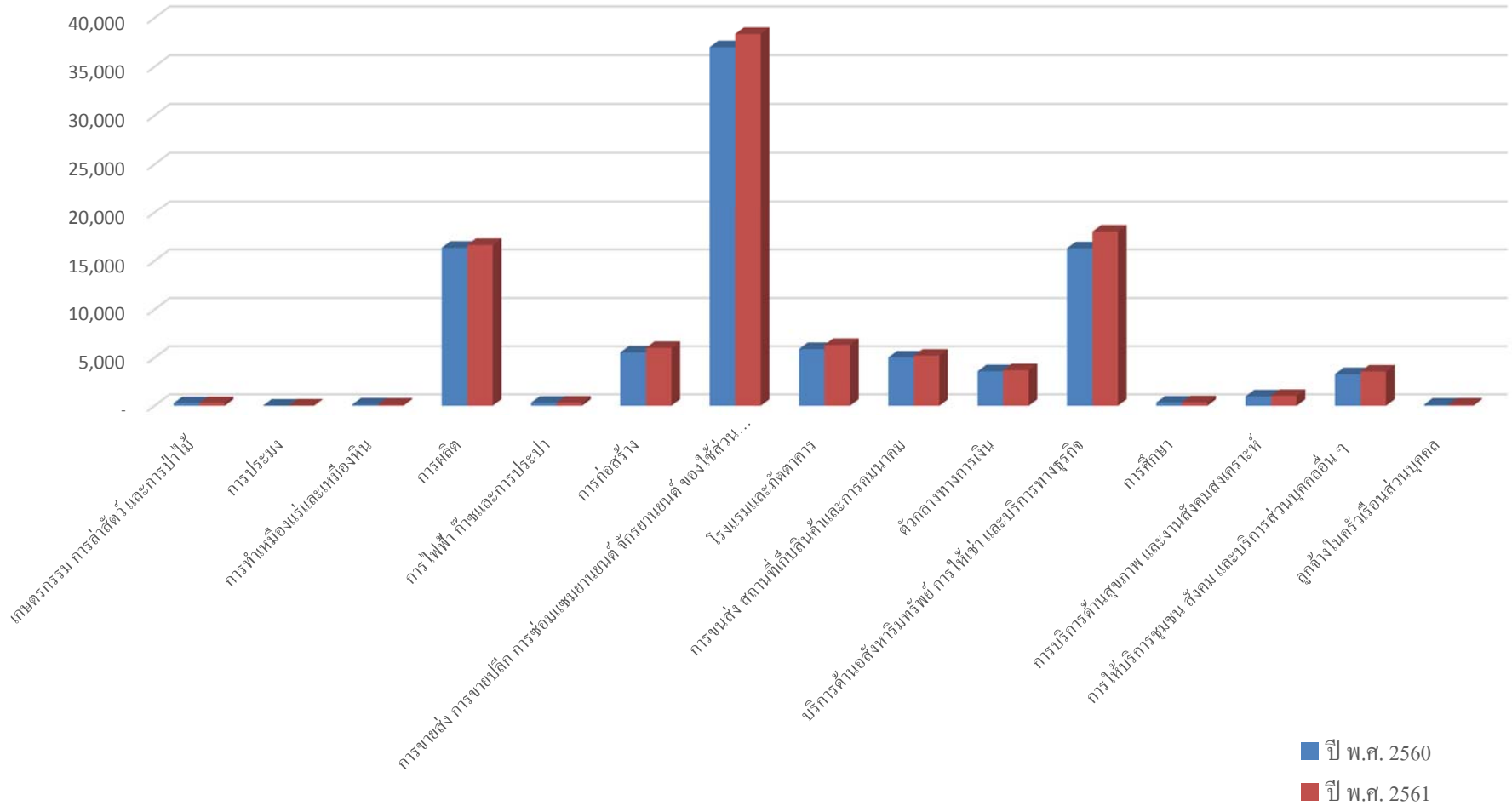

แผนภูมิที่ 12 แสดงการเปรียบเทียบจำนวนลูกจ้างในสถานประกอบการ ปี พ.ศ.2560 - 2561 จำแนกตามประเภทอุตสาหกรรม

จำนวน

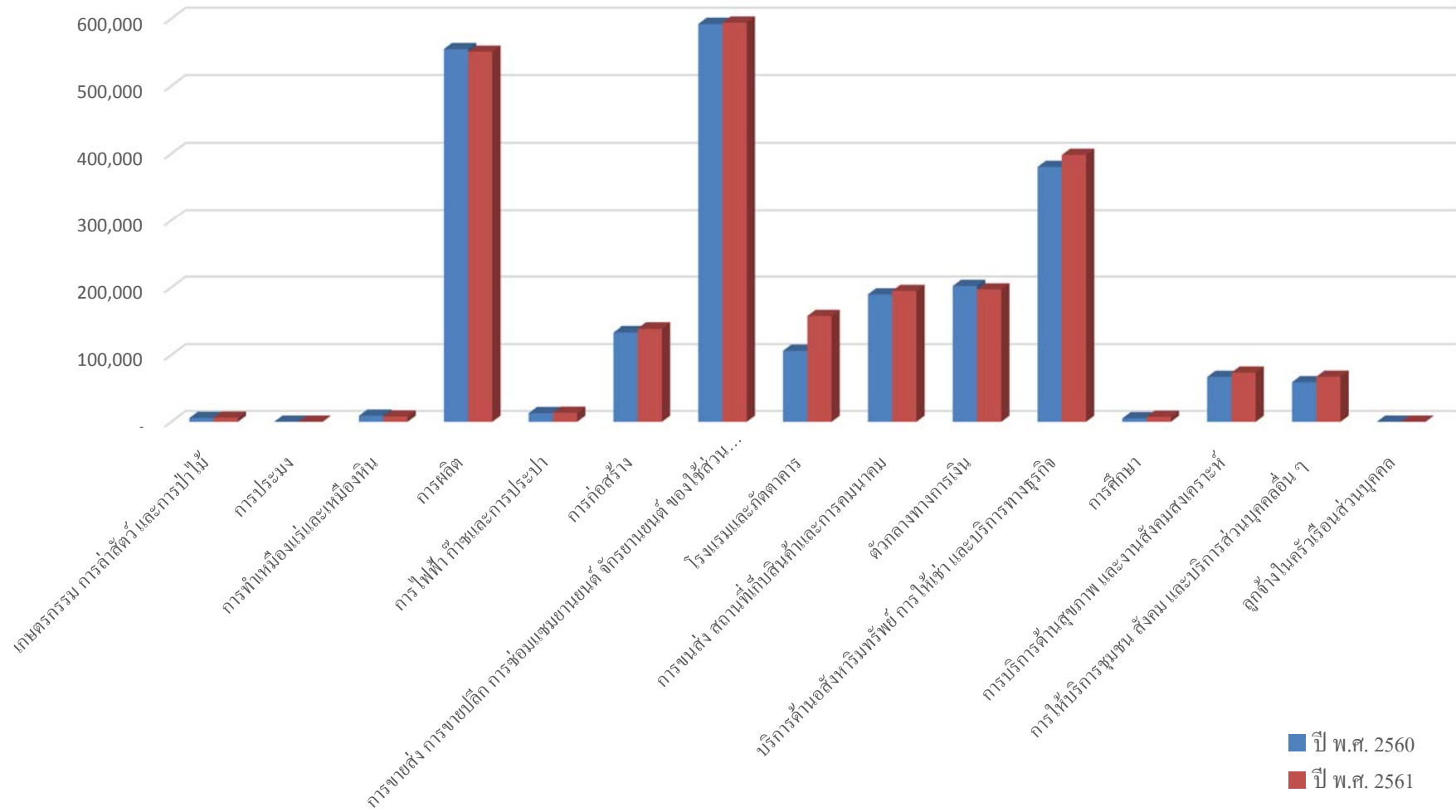

ตารางที่ 14 แสดงอัตราการเปลี่ยนแปลงของจำนวนสถานประกอบการ ปี พ.ศ. 2560 – 2561 จำแนกตามประเภทอุตสาหกรรม

อุตสาหกรรม	ทั่วประเทศ			ภาคมหานคร			ปริมณฑล			กทม.		
	พ.ศ. 2560 (แห่ง)	พ.ศ. 2561 (แห่ง)	อัตราการ เปลี่ยนแปลง (ร้อยละ)	พ.ศ. 2560 (แห่ง)	พ.ศ. 2561 (แห่ง)	อัตราการ เปลี่ยนแปลง (ร้อยละ)	พ.ศ. 2560 (แห่ง)	พ.ศ. 2561 (แห่ง)	อัตราการ เปลี่ยนแปลง (ร้อยละ)	พ.ศ. 2560 (แห่ง)	พ.ศ. 2561 (แห่ง)	อัตราการ เปลี่ยนแปลง (ร้อยละ)
รวม	385,217	405,581	5.02	148,337	156,277	5.08	53,202	56,201	5.33	95,135	100,076	4.93
1. เกษตรกรรม การล่าสัตว์ และการป่าไม้	7,942	9,044	12.18	413	871	52.58	139	582	76.11	274	289	5.19
2. การประมง	11,242	13,001	13.52	447	789	43.34	429	764	43.84	18	25	38.88
3. การทำเหมืองแร่และเหมืองหิน	1,446	1,456	0.68	187	226	17.25	52	102	49.01	135	124	-8.87
4. การผลิต	67,191	69,417	3.20	22,349	34,626	35.45	5,995	17,989	66.67	16,354	16,637	1.70
5. การไฟฟ้า ก๊าซและการประปา	2,753	2,928	5.97	394	578	31.83	84	248	66.12	310	330	6.06
6. การก่อสร้าง	28,326	30,990	8.59	7,073	10,638	33.51	1,527	4,628	67.00	5,546	6,010	7.72
7. การขายส่ง การขายปลีก การซ่อมแซมยานยนต์ จักรยานยนต์ ของใช้ส่วนบุคคลและของใช้ใน ครัวเรือน	141,085	154,865	8.89	42,934	54,514	21.24	5,932	16,159	63.28	37,002	38,355	3.52
8. โรงแรมและภัตตาคาร	26,752	28,518	6.19	6,645	8,424	21.11	746	2,095	64.39	5,899	6,329	6.79
9. การขนส่ง สถานที่เก็บสินค้าและการคมนาคม	17,141	18,468	7.18	5,818	7,619	23.63	797	2,421	67.07	5,021	5,198	3.40
10. ตัวกลางทางการเงิน	17,282	18,382	5.98	4,093	4,970	17.64	508	1,265	59.84	3,585	3,705	3.23
11. บริการด้านอสังหาริมทรัพย์ การให้เช่าและ บริการทางธุรกิจ	46,217	48,520	4.74	19,205	25,375	24.31	2,909	7,361	60.48	16,296	18,014	9.53
12. การศึกษา	1,230	1,316	6.53	369	489	24.53	44	136	67.64	325	353	7.93
13. การบริการด้านสุขภาพ และงานสังคมสงเคราะห์	3,698	3,810	2.93	1,145	1,432	20.04	171	406	57.88	974	1,026	5.06
14. การให้บริการชุมชน สังคม และบริการส่วน บุคคลอื่น ๆ	11,957	12,871	7.10	3,901	5,549	29.69	615	1,989	69.07	3,286	3,560	7.69
15. ลูกจ้างในครัวเรือนส่วนบุคคล	955	993	3.82	137	177	22.59	27	56	51.78	110	121	9.09

ที่มา : สำนักพัฒนามาตรฐานแรงงาน กรมสวัสดิการและคุ้มครองแรงงาน กระทรวงแรงงาน
ประมวลผลโดย กลุ่มงานวิจัยผังเมือง 1 กองนโยบายและแผนงาน สำนักการวางผังและพัฒนาเมือง กรุงเทพมหานคร

ตารางที่ 15 แสดงอัตราการเปลี่ยนแปลงของการจ้างงาน ปี พ.ศ. 2560 – 2561 จำแนกตามประเภทอุตสาหกรรม

อุตสาหกรรม	ทั่วประเทศ			ภาคมหานคร			ปริมณฑล			กทม.		
	พ.ศ. 2560 (คน)	พ.ศ. 2561 (คน)	อัตราการ เปลี่ยนแปลง (ร้อยละ)	พ.ศ. 2560 (คน)	พ.ศ. 2561 (คน)	อัตราการ เปลี่ยนแปลง (ร้อยละ)	พ.ศ. 2560 (คน)	พ.ศ. 2561 (คน)	อัตราการ เปลี่ยนแปลง (ร้อยละ)	พ.ศ. 2560 (คน)	พ.ศ. 2561 (คน)	อัตราการ เปลี่ยนแปลง (ร้อยละ)
รวม	9,095,009	9,444,105	3.69	4,302,569	4,517,463	4.75	1,983,469	2,109,621	5.97	2,319,100	2,407,842	3.68
1. เกษตรกรรม การล่าสัตว์ และการป่าไม้	111,023	120,494	7.86	7,298	14,105	48.25	1,520	7,893	80.74	5,778	6,212	6.98
2. การประมง	78,089	94,583	17.43	8,165	11,099	26.43	8,033	10,885	26.20	132	214	38.31
3. การทำเหมืองแร่และเหมืองหิน	49,063	47,674	-2.91	10,549	10,385	-1.57	1,327	2,524	47.42	9,222	7,861	-17.31
4. การผลิต	4,004,059	4,094,063	2.19	1,018,620	1,863,102	45.32	463,795	1,312,203	64.65	554,825	550,899	-0.71
5. การไฟฟ้า ก๊าซและการประปา	79,368	85,940	7.64	15,561	23,107	32.65	2,569	9,550	73.09	12,992	13,557	4.16
6. การก่อสร้าง	534,386	582,949	8.33	162,616	251,861	35.43	29,198	113,009	74.16	133,418	138,852	3.91
7. การขายส่ง การขายปลีก การซ่อมแซม ยานยนต์ จักรยานยนต์ ของใช้ส่วนบุคคล และของใช้ในครัวเรือน	1,645,940	1,685,999	2.37	663,842	847,633	21.68	71,783	253,584	71.69	592,059	594,049	0.33
8. โรงแรมและภัตตาคาร	499,077	517,344	3.53	116,146	193,185	39.87	9,772	35,865	72.75	106,374	157,320	32.38
9. การขนส่ง สถานที่เก็บสินค้าและการ คมนาคม	496,464	525,679	5.55	210,881	305,912	9.55	21,255	111,193	80.88	189,626	194,719	2.61
10. ตัวกลางทางการเงิน	323,590	331,267	2.31	207,568	212,234	2.19	5,436	15,346	64.57	202,132	196,888	-2.66
11. บริการด้านอสังหาริมทรัพย์ การให้เช่า และบริการทางธุรกิจ	926,031	984,213	5.91	422,235	569,368	25.84	41,663	171,044	86.02	380,572	398,324	4.45
12. การศึกษา	19,331	23,112	16.35	6,305	11,788	46.51	1,008	4,166	75.80	5,297	7,622	30.50
13. การบริการด้านสุขภาพ และงานสังคม สงเคราะห์	144,040	149,231	3.47	74,533	93,617	20.38	7,367	19,966	63.10	67,166	73,651	8.80
14. การให้บริการชุมชน สังคม และบริการ ส่วนบุคคลอื่น ๆ	183,212	200,093	8.43	68,624	109,721	37.45	9,289	42,275	78.02	59,335	67,446	12.02
15. ลูกจ้างในครัวเรือนส่วนบุคคล	1,339	1,384	3.25	206	346	40.46	34	118	71.18	172	228	24.56

ที่มา : สำนักพัฒนามาตรฐานแรงงาน กรมสวัสดิการและคุ้มครองแรงงาน กระทรวงแรงงาน
ประมวลผลโดย กลุ่มงานวิจัยผังเมือง 1 กองนโยบายและแผนงาน สำนักการวางผังและพัฒนาเมือง กรุงเทพมหานคร

จำนวนสถานประกอบกิจการและการจ้างงาน จำแนกตามขนาดของสถานประกอบกิจการ

หากพิจารณาจำนวนสถานประกอบกิจการและการจ้างงาน โดยจำแนกตามขนาดของสถานประกอบกิจการ ตั้งแต่ ปี พ.ศ. 2560 - 2561 พบว่า

ทั่วประเทศ ขนาดสถานประกอบกิจการมีจำนวนเพิ่มขึ้นทุกขนาด โดยขนาดที่มีจำนวนเพิ่มขึ้นมากที่สุดคือ ขนาด 1-4 คน จากเดิมมีทั้งสิ้น 175,550 แห่ง เพิ่มขึ้นเป็น 184,950 แห่ง เพิ่มขึ้น 9,400 แห่ง รองลงมา คือ ขนาด 5-9 คน จากเดิมมีทั้งสิ้น 99,396 แห่ง เพิ่มขึ้นเป็น 104,074 แห่ง เพิ่มขึ้น 4,678 แห่ง ส่วนขนาดที่มีจำนวนเพิ่มขึ้นน้อยที่สุดคือ ขนาด 500-999 คน จากเดิมมีทั้งสิ้น 1,414 แห่ง เพิ่มขึ้น 1,424 แห่ง เพิ่มขึ้น 10 แห่ง

ส่วนการจ้างงานนั้น ขนาดของสถานประกอบกิจการที่มีการจ้างงานเพิ่มขึ้น มี 8 ขนาด จากทั้งหมด 9 ขนาด โดยขนาดที่มีการจ้างงานเพิ่มขึ้นมากที่สุดคือ ขนาด 20-49 คน จากเดิมมีทั้งสิ้น 1,268,338 คน เพิ่มขึ้นเป็น 1,334,527 คน เพิ่มขึ้น 66,189 คน รองลงมาคือ ขนาด 100-299 คน จากเดิมมีทั้งสิ้น 1,757,950 คน เพิ่มขึ้นเป็น 1,819,981 คน เพิ่มขึ้น 62,031 คน ส่วนขนาดที่มีการจ้างงานลดลงคือ ขนาด 500-999 คน จากเดิมมีทั้งสิ้น 971,394 คน ลดลงเหลือ 971,360 คน ลดลง 34 คน

ภาคมหานคร ขนาดสถานประกอบกิจการมีจำนวนเพิ่มขึ้นทุกขนาด โดยขนาดที่มีจำนวนเพิ่มขึ้นมากที่สุดคือ ขนาด 1-4 คน จากเดิมมีทั้งสิ้น 58,785 แห่ง เพิ่มขึ้นเป็น 62,482 แห่ง เพิ่มขึ้น 3,697 แห่ง รองลงมาคือ ขนาด 5-9 คน จากเดิมมีทั้งสิ้น 38,633 แห่ง เพิ่มขึ้นเป็น 39,968 แห่ง เพิ่มขึ้น 1,335

ส่วนการจ้างงานนั้น ขนาดของสถานประกอบกิจการทุกขนาดมีการจ้างงานเพิ่มขึ้น โดยขนาดที่มีการจ้างงานเพิ่มขึ้นมากที่สุดคือ ขนาด $\geq 1,000$ คน จากเดิมมีทั้งสิ้น 877,090 คน เพิ่มขึ้นเป็น 943,883 คน เพิ่มขึ้น 66,793 คน รองลงมาคือ ขนาด 100 - 229 คน จากเดิมมีทั้งสิ้น 844,025 คน เพิ่มขึ้นเป็น 878,898 คน เพิ่มขึ้น 34,873 คน

กรุงเทพมหานคร ขนาดสถานประกอบกิจการมีจำนวนเพิ่มขึ้นทุกขนาด โดยขนาดที่มีจำนวนเพิ่มขึ้นมากที่สุดคือ ขนาด 1-4 คน จากเดิมมีทั้งสิ้น 37,893 แห่ง เพิ่มขึ้นเป็น 40,460 แห่ง เพิ่มขึ้น 2,567 แห่ง รองลงมาคือ ขนาด 100-299 คน จากเดิมมีทั้งสิ้น 2,514 แห่ง เพิ่มขึ้นเป็น 2,605 แห่ง เพิ่มขึ้น 911 แห่ง

ส่วนการจ้างงานนั้น ขนาดของสถานประกอบกิจการทุกขนาดมีการจ้างงานเพิ่มขึ้น โดยขนาดที่มีการจ้างงานเพิ่มขึ้นมากที่สุดคือ ขนาด $\geq 1,000$ คน จากเดิมมีทั้งสิ้น 421,227 คน เพิ่มขึ้นเป็น 443,101 คน เพิ่มขึ้น 21,874 คน รองลงมาคือ ขนาด 100-299 คน จากเดิมมีทั้งสิ้น 420,237 คน เพิ่มขึ้นเป็น 433,236 คน เพิ่มขึ้น 12,999 คน

นครปฐม ขนาดสถานประกอบกิจการที่มีจำนวนเพิ่มขึ้น มี 8 ขนาด จากทั้งหมด 9 ขนาด โดยขนาดที่มีจำนวนเพิ่มขึ้นมากที่สุดคือ ขนาด 1-4 คน จากเดิมมีทั้งสิ้น 2,540 แห่ง เพิ่มขึ้นเป็น 2,724 แห่ง เพิ่มขึ้น 184 แห่ง รองลงมาคือ ขนาด 10 -19 คน จากเดิมมีทั้งสิ้น 948 แห่ง เพิ่มขึ้นเป็น 1,064 แห่ง เพิ่มขึ้น 116 แห่ง ส่วนขนาดที่มีจำนวนลดลงคือ ขนาด 500 - 999 คน จากเดิมมีทั้งสิ้น 35 แห่ง ลดลงเหลือ 32 แห่ง ลดลง 3 แห่ง

ส่วนการจ้างงานนั้น ขนาดของสถานประกอบกิจการที่มีการจ้างงานเพิ่มขึ้น มี 8 ขนาด จากทั้งหมด 9 ขนาด โดยขนาดที่มีการจ้างงานเพิ่มขึ้นมากที่สุดคือ ขนาด $\geq 1,000$ คน จากเดิมมีทั้งสิ้น 27,353 คน เพิ่มขึ้นเป็น 32,544 คน เพิ่มขึ้น 5,191 คน รองลงมาคือ ขนาด 300-499 คน จากเดิมมีทั้งสิ้น 23,471 คน เพิ่มขึ้นเป็น 28,377 คน เพิ่มขึ้น 4,906 คน ส่วนขนาดที่มีการจ้างงานลดลงมากที่สุดคือ ขนาด 500 - 999 คน จากเดิมมีทั้งสิ้น 23,156 คน ลดลงเหลือ 20,518 คน ลดลง 2,638 คน

นนทบุรี ขนาดสถานประกอบกิจการที่มีจำนวนเพิ่มขึ้น มี 8 ขนาด จากทั้งหมด 9 ขนาด โดยขนาดที่มีจำนวนเพิ่มขึ้นมากที่สุดคือ ขนาด 1-4 คน จากเดิมมีทั้งสิ้น 6,077 แห่ง เพิ่มขึ้นเป็น 6,430 แห่ง เพิ่มขึ้น 353 แห่ง รองลงมาคือ ขนาด 20-49 คน จากเดิมมีทั้งสิ้น 1,126 แห่ง เพิ่มขึ้นเป็น 1,221 แห่ง เพิ่มขึ้น 95 แห่ง ส่วนขนาดที่มีจำนวนลดลงคือ ขนาด $\geq 1,000$ คน จากเดิมมีทั้งสิ้น 26 แห่ง ลดลงเหลือ 24 แห่ง ลดลง 2 แห่ง

ส่วนการจ้างงานนั้น ขนาดของสถานประกอบกิจการที่มีการจ้างงานเพิ่มขึ้น มี 8 ขนาด จากทั้งหมด 9 ขนาด โดยขนาดที่มีการจ้างงานเพิ่มขึ้นมากที่สุดคือ ขนาด 300 - 499 คน จากเดิมมีทั้งสิ้น 23,155 คน เพิ่มขึ้นเป็น 26,188 คน เพิ่มขึ้น 3,033 คน รองลงมาคือ ขนาด 20 - 49 คน จากเดิมมีทั้งสิ้น 35,114 คน เพิ่มขึ้นเป็น 38,060 คน เพิ่มขึ้น 2,946 คน ส่วนขนาดที่มีการจ้างงานลดลงคือ ขนาด $\geq 1,000$ คน จากเดิมมีทั้งสิ้น 53,228 คน ลดลงเหลือ 46,347 คน ลดลง 6,881 คน

ปทุมธานี ขนาดสถานประกอบกิจการที่มีจำนวนเพิ่มขึ้น มี 8 ขนาด จากทั้งหมด 9 ขนาด โดยขนาดที่มีจำนวนเพิ่มขึ้นมากที่สุดคือ ขนาด 1-4 คน จากเดิมมีทั้งสิ้น 3,525 แห่ง เพิ่มขึ้นเป็น 3,724 แห่ง เพิ่มขึ้น 199 แห่ง รองลงมาคือ ขนาด 20-49 คน จากเดิมมีทั้งสิ้น 1,573 แห่ง เพิ่มขึ้นเป็น 1,728 แห่ง เพิ่มขึ้น 155 แห่ง ส่วนขนาดที่มีจำนวนลดลงคือ ขนาด 500-999 คน จากเดิม มีทั้งสิ้น 58 แห่ง ลดลงเหลือ 54 แห่ง ลดลง 4 แห่ง

ส่วนการจ้างงานนั้น ขนาดของสถานประกอบกิจการที่มีการจ้างงานเพิ่มขึ้น มี 8 ขนาด จากทั้งหมด 9 ขนาด โดยขนาดที่มีการจ้างงานเพิ่มขึ้นมากที่สุดคือ ขนาด $\geq 1,000$ คน จากเดิมมีทั้งสิ้น 82,413 คน เพิ่มขึ้นเป็น 108,980 คน เพิ่มขึ้น 26,567 คน รองลงมาคือ ขนาด 100-299 คน จากเดิมมีทั้งสิ้น 72,307 คน เพิ่มขึ้นเป็น 82,602 คน เพิ่มขึ้น 10,295 คน ส่วนขนาดที่มีการจ้างงานลดลงคือ ขนาด 500-999 คน จากเดิมมีทั้งสิ้น 40,369 คน ลดลงเหลือ 36,264 คน ลดลง 4,105 คน

สมุทรปราการ ขนาดสถานประกอบกิจการมีจำนวนเพิ่มขึ้นทุกขนาด โดยขนาดที่มีจำนวนเพิ่มขึ้นมากที่สุดคือ ขนาด 1 - 4 คน จากเดิมมีทั้งสิ้น 3,604 แห่ง เพิ่มขึ้นเป็น 3,891 แห่ง เพิ่มขึ้น 287 แห่ง รองลงมาคือ ขนาด 10-19 คน จากเดิมมีทั้งสิ้น 1,639 แห่ง เพิ่มขึ้นเป็น 1,790 แห่ง เพิ่มขึ้น 151 แห่ง

ส่วนการจ้างงานนั้น ขนาดของสถานประกอบกิจการที่มีการจ้างงานเพิ่มขึ้น มี 7 ขนาด จากทั้งหมด 9 ขนาด โดยขนาดที่มีการจ้างงานเพิ่มขึ้นมากที่สุดคือ 100-299 คน จากเดิมมีทั้งสิ้น 171,239 คน เพิ่มขึ้นเป็น 178,023 คน เพิ่มขึ้น 6,784 คน รองลงมาคือ ขนาด 300-499 คน จากเดิมมีทั้งสิ้น 96,006 คน เพิ่มขึ้นเป็น 100,741 คน เพิ่มขึ้น 4,735 คน ส่วนขนาดที่มีการจ้างงานลดลงมากที่สุดคือ ขนาด $\geq 1,000$ คน จากเดิมมีทั้งสิ้น 173,281 คน ลดลงเหลือ 170,941 คน ลดลง 2,340 คน รองลงมาคือ ขนาด 500 - 999 คน จากเดิมมีทั้งสิ้น 109,653 คน ลดลงเหลือ 109,270 คน ลดลง 383 คน

สมุทรสาคร ขนาดสถานประกอบกิจการมีจำนวนเพิ่มขึ้นทุกขนาด โดยขนาดที่มีจำนวนเพิ่มขึ้นมากที่สุดคือ ขนาด 1 - 4 คน จากเดิมมีทั้งสิ้น 5,146 แห่ง เพิ่มขึ้นเป็น 5,253 แห่ง เพิ่มขึ้น 107 แห่ง รองลงมาคือ ขนาด 5-9 คน จากเดิมมีทั้งสิ้น 1,127 แห่ง เพิ่มขึ้นเป็น 1,226 แห่ง เพิ่มขึ้น 101 แห่ง

ส่วนการจ้างงานนั้น ขนาดของสถานประกอบกิจการที่มีการจ้างงานเพิ่มขึ้นทุกขนาด โดยขนาดที่มีการจ้างงานเพิ่มขึ้นมากที่สุดคือ ขนาด $\geq 1,000$ คน จากเดิมมีทั้งสิ้น 119,588 คน เพิ่มขึ้นเป็น 141,970 คน เพิ่มขึ้น 22,382 คน รองลงมาคือ ขนาด 20-49 คน จากเดิมมีทั้งสิ้น 46,897 คน เพิ่มขึ้นเป็น 49,505 คน เพิ่มขึ้น 2,608 คน

หากพิจารณาการเปลี่ยนแปลงของจำนวนสถานประกอบกิจการและการจ้างงานรายกลุ่มเขต ตั้งแต่ ปี พ.ศ. 2560 - 2561 พบว่า

เขตอนุรักษ์ศิลปวัฒนธรรมและส่งเสริมการท่องเที่ยว ตั้งแต่ ปี พ.ศ. 2560-2561 มีจำนวนสถานประกอบกิจการเพิ่มขึ้นจาก 14,317 แห่ง เพิ่มเป็น 14,700 แห่ง หรือเพิ่มขึ้นร้อยละ 2.67 ส่วนการจ้างงานเพิ่มขึ้นจาก 186,826 คน เป็น 191,618 คน หรือเพิ่มขึ้นร้อยละ 2.56

เขตศูนย์กลางธุรกิจและพาณิชย์กรรม ตั้งแต่ ปี พ.ศ. 2560-2561 มีจำนวนสถานประกอบกิจการเพิ่มขึ้นจาก 32,003 แห่ง เพิ่มเป็น 33,560 แห่ง หรือเพิ่มขึ้นร้อยละ 4.86 ส่วนการจ้างงานเพิ่มขึ้นจาก 1,066,978 คน เป็น 1,104,238 คน หรือเพิ่มขึ้นร้อยละ 3.49

เขตที่อยู่อาศัย ตั้งแต่ ปี พ.ศ. 2560-2561 มีจำนวนสถานประกอบกิจการเพิ่มขึ้นจาก 24,264 แห่ง เพิ่มเป็น 24,877 แห่ง หรือเพิ่มขึ้นร้อยละ 2.52 ส่วนการจ้างงานเพิ่มขึ้นจาก 570,887 คน เป็น 575,922 คน หรือเพิ่มขึ้นร้อยละ 0.88

เขตที่อยู่อาศัยในเมืองและเกษตรกรรมฝั่งตะวันออก ตั้งแต่ ปี พ.ศ. 2560-2561 จำนวนสถานประกอบกิจการเพิ่มขึ้นจาก 5,790 แห่ง เพิ่มเป็น 6,340 แห่ง หรือเพิ่มขึ้นร้อยละ 9.50 ส่วนการจ้างงานเพิ่มขึ้นจาก 170,070 คน เป็น 189,418 คน หรือเพิ่มขึ้นร้อยละ 11.37

เขตที่อยู่อาศัยในเมืองและเกษตรกรรมฝั่งตะวันตกตอนบน ตั้งแต่ ปี พ.ศ. 2560-2561 จำนวนสถานประกอบกิจการเพิ่มขึ้นจาก 6,624 แห่ง เพิ่มเป็น 8,038 แห่ง หรือเพิ่มขึ้นร้อยละ 21.34 ส่วนการจ้างงานเพิ่มขึ้นจาก 116,021 คน เป็น 130,574 คน หรือเพิ่มขึ้นร้อยละ 12.54

เขตที่อยู่อาศัยในเมืองและเกษตรกรรมฝั่งตะวันตกตอนล่าง ตั้งแต่ ปี พ.ศ. 2560-2561 จำนวนสถานประกอบกิจการเพิ่มขึ้นจาก 12,137 แห่ง เพิ่มเป็น 12,561 แห่ง หรือเพิ่มขึ้นร้อยละ 3.49 ส่วนการจ้างงานเพิ่มขึ้นจาก 208,318 คน เป็น 215,665 คน หรือเพิ่มขึ้นร้อยละ 3.52

ตารางที่ 16 แสดงการเปลี่ยนแปลงของจำนวนสถานประกอบกิจการและการจ้างงาน ปี พ.ศ. 2560 – 2561 จำแนกตามรายกลุ่มเขต

กลุ่มเขต	จำนวนสถานประกอบกิจการ (แห่ง)				จำนวนการจ้างงาน (คน)			
	พ.ศ. 2560	พ.ศ. 2561	การเปลี่ยนแปลง	อัตราการเปลี่ยนแปลง (ร้อยละ)	พ.ศ. 2560	พ.ศ. 2561	การเปลี่ยนแปลง	อัตราการเปลี่ยนแปลง (ร้อยละ)
กรุงเทพมหานคร	95,135	100,076	4,941	4.93	2,319,100	2,407,842	88,742	3.68
เขตอนุรักษ์ศิลปวัฒนธรรมและส่งเสริมการท่องเที่ยว	14,317	14,700	383	2.60	186,826	191,618	4,792	2.50
เขตศูนย์กลางธุรกิจและพาณิชย์กรรม	32,003	33,560	1,557	4.63	1,066,978	1,104,238	37,260	3.37
เขตที่อยู่อาศัย	24,264	24,877	613	2.46	570,887	575,922	5,035	0.87
เขตที่อยู่อาศัยในเมืองและเกษตรกรรมฝั่งตะวันออก	5,790	6,340	550	8.67	170,070	189,418	19,348	10.21

กลุ่มเขต	จำนวนสถานประกอบกิจการ (แห่ง)				จำนวนการจ้างงาน (คน)			
	พ.ศ. 2560	พ.ศ. 2561	การ เปลี่ยนแปลง	อัตราการ เปลี่ยนแปลง (ร้อยละ)	พ.ศ. 2560	พ.ศ. 2561	การ เปลี่ยนแปลง	อัตราการ เปลี่ยนแปลง (ร้อยละ)
เขตที่อยู่อาศัยชาน เมืองและ เกษตรกรรมฝั่ง ตะวันตกตอนบน	6,624	8,038	1,414	17.59	116,021	130,574	14,553	11.14
เขตที่อยู่อาศัยชาน เมืองและ เกษตรกรรมฝั่ง ตะวันตกตอนล่าง	12,137	12,561	424	3.37	208,318	215,665	7,347	3.40

หากพิจารณาการเปลี่ยนแปลงของจำนวนสถานประกอบกิจการและการจ้างงานตั้งแต่ ปี พ.ศ. 2560 - 2561 ใน กรุงเทพมหานครเป็นรายเขต พบว่า กรุงเทพมหานครมีจำนวนสถานประกอบกิจการและการจ้างงานเพิ่มขึ้น

เมื่อพิจารณารายเขต พบว่า เขตที่มีจำนวนสถานประกอบกิจการลดลงมีทั้งสิ้น 8 เขต ซึ่งเขตที่มีจำนวนสถานประกอบกิจการลดลงมากที่สุดคือ เขตประเวศ จากเดิมมี 1,826 แห่ง ลดลงเหลือ 1,657 แห่ง ลดลง 169 แห่ง หรือลดลงร้อยละ 9.25 รองลงมาคือ เขตสวนหลวง จากเดิมมี 1,440 แห่ง ลดลงเหลือ 1,371 แห่ง ลดลง 69 แห่ง หรือลดลงร้อยละ 4.79 และเขตที่มีจำนวนสถานประกอบกิจการเพิ่มขึ้น มี 42 เขต โดยเขตที่มีจำนวนสถานประกอบกิจการเพิ่มขึ้นมากที่สุดคือ เขตบางแค จากเดิมมี 2,051 แห่ง เพิ่มขึ้นเป็น 2,631 แห่ง เพิ่มขึ้น 580 แห่ง หรือเพิ่มขึ้นร้อยละ 28.27 รองลงมาคือ เขตภาษีเจริญ จากเดิมมี 1,240 แห่ง เพิ่มขึ้นเป็น 1,482 แห่ง เพิ่มขึ้น 242 แห่ง หรือเพิ่มขึ้นร้อยละ 19.51

ส่วนการจ้างงานนั้น พบว่า เขตที่มีการจ้างงานลดลง มีทั้งสิ้น 13 เขต ซึ่งเขตที่มีการจ้างงานลดลงมากที่สุดคือ เขตวังทองหลาง จากเดิมมี 58,593 คน ลดลงเหลือ 52,280 คน ลดลง 6,313 คน หรือลดลงร้อยละ 10.77 รองลงมาคือ เขตป้อมปราบศัตรูพ่าย จากเดิมมี 27,343 คน ลดลงเหลือ 25,516 คน ลดลง 1,827 คน หรือลดลงร้อยละ 6.68 และเขตที่มีการจ้างงานเพิ่มขึ้น มี 37 เขต โดยเขตที่มีการจ้างงานเพิ่มขึ้นมากที่สุดคือ เขตตลิ่งชัน จากเดิมมี 15,645 คน เพิ่มขึ้นเป็น 18,811 คน เพิ่มขึ้น 3,166 คน หรือเพิ่มขึ้นร้อยละ 20.23 รองลงมาคือ เขตลาดพร้าว จากเดิมมี 26,556 คน เพิ่มขึ้นเป็น 31,116 คน เพิ่มขึ้น 4,560 คน หรือเพิ่มขึ้นร้อยละ 17.17

ตารางที่ 17 แสดงการเปลี่ยนแปลงของจำนวนสถานประกอบกิจการและการจ้างงาน ปี พ.ศ. 2560 – 2561 จำแนกตามรายเขต

ลำดับ	เขต	จำนวนสถานประกอบกิจการ (แห่ง)			จำนวนการจ้างงาน (คน)		
		พ.ศ. 2560	พ.ศ. 2561	อัตราการ เปลี่ยนแปลง	พ.ศ. 2560	พ.ศ. 2561	อัตราการ เปลี่ยนแปลง
	กรุงเทพมหานคร	95,135	100,076	4.93	2,319,100	2,407,842	3.68
	เขตอนุรักษ์ศิลปวัฒนธรรมและ ส่งเสริมการท่องเที่ยว	14,317	14,700	2.60	191,618	186,826	2.50
1	พระนคร	1,928	2,038	5.39	21,032	23,222	9.43
2	ป้อมปราบศัตรูพ่าย	1,863	1,852	-0.59	27,343	25,516	-7.16
3	สัมพันธวงศ์	1,859	1,788	-3.97	18,369	18,067	-1.67
4	ดุสิต	1,022	1,009	-1.28	19,796	23,113	14.35
5	ธนบุรี	1,496	1,562	4.22	20,976	21,122	0.69
6	คลองสาน	1,486	1,467	-1.29	21,727	22,409	3.04
7	บางกอกน้อย	1,838	2,043	10.03	21,807	24,092	9.48
8	บางกอกใหญ่	919	1,002	8.28	9,977	9,780	-2.01
9	บางพลัด	1,906	1,939	1.70	25,799	24,297	-6.18
	เขตศูนย์กลางธุรกิจและพาณิชยกรรม	32,003	33,560	4.63	1,066,978	1,104,238	3.37
1	บางซื่อ	1,357	1,386	2.09	28,108	28,326	0.76
2	จตุจักร	2,564	2,780	7.76	112,504	113,452	0.83
3	พญาไท	1,867	2,004	6.83	54,622	56,476	3.28
4	ดินแดง	1,926	2,058	6.41	41,948	47,667	11.99
5	ห้วยขวาง	3,740	3,975	5.91	141,581	134,798	-5.03
6	ราชเทวี	2,241	2,286	1.96	54,034	58,021	6.87
7	ปทุมวัน	3,068	3,392	9.55	113,150	129,602	12.69
8	บางรัก	4,590	4,598	0.17	121,171	121,058	-0.09
9	สาทร	2,170	2,272	4.48	76,116	86,467	11.97
10	บางคอแหลม	1,315	1,375	4.36	34,076	35,324	3.53
11	ยานนาวา	2,286	2,398	4.67	86,575	92,296	6.19
12	คลองเตย	2,379	2,444	2.65	108,609	104,192	-4.23
13	วัฒนา	2,500	2,592	3.54	94,484	96,559	2.14
	เขตที่อยู่อาศัย	24,264	24,877	2.46	570,887	575,922	0.87
1	หลักสี่	1,306	1,295	-0.84	44,453	44,343	-0.24
2	ดอนเมือง	845	892	5.26	20,020	21,081	5.03
3	สายไหม	1,004	1,117	10.11	13,185	14,958	11.85
4	บางเขน	1,621	1,709	5.14	31,947	31,542	-1.28
5	ลาดพร้าว	1,778	1,887	5.77	26,556	31,116	14.65
6	วังทองหลาง	2,478	2,593	4.43	58,593	52,280	-12.07
7	บางกะปิ	3,903	4,009	2.64	88,174	82,428	-6.97
8	บึงกุ่ม	2,214	2,292	3.40	37,099	39,667	6.47
9	คันนายาว	1,746	1,838	5.00	31,498	35,440	11.12

10	สะพานสูง	1,516	1,610	5.83	24,288	24,995	2.82
11	สวนหลวง	1,440	1,371	-5.03	40,244	40,244	0
12	ประเวศ	1,826	1,657	-10.19	62,637	60,819	-2.98
13	พระโขนง	1,035	988	-4.75	30,600	32,497	5.83
14	บางนา	1,552	1,619	4.13	61,593	64,512	4.52
	เขตที่อยู่อาศัยชานเมืองและ เกษตรกรรมฝั่งตะวันออก	5,790	6,340	8.67	170,070	189,418	10.21
1	คลองสามวา	1,296	1,402	7.56	15,940	17,369	8.22
2	มีนบุรี	1,651	1,775	8.84	42,072	44,753	5.99
3	หนองจอก	717	809	11.37	18,416	18,307	-0.59
4	ลาดกระบัง	2,126	2,354	9.68	93,642	108,989	14.08
	เขตที่อยู่อาศัยชานเมืองและ เกษตรกรรมฝั่งตะวันตกตอนบน	6,624	8,038	17.59	116,021	130,574	11.14
1	ตลิ่งชัน	1,203	1,493	19.42	15,645	18,811	16.83
2	ทวีวัฒนา	773	835	7.42	10,598	11,246	5.76
3	ภาษีเจริญ	1,240	1,482	16.32	20,800	23,570	11.75
4	บางแค	2,051	2,631	22.04	38,025	44,033	13.64
5	หนองแขม	1,357	1,597	15.02	30,953	32,914	5.95
	เขตที่อยู่อาศัยชานเมืองและ เกษตรกรรมฝั่งตะวันตกตอนล่าง	12,137	12,561	424	208,318	215,665	3.40
1	ราษฎร์บูรณะ	2,020	2,054	1.65	36,855	37,237	1.02
2	ทุ่งครุ	1,467	1,510	2.84	17,302	18,375	5.83
3	จอมทอง	1,916	1,945	1.49	28,287	28,168	-0.42
4	บางขุนเทียน	3,836	4,032	4.86	84,535	87,475	3.36
5	บางบอน	2,898	3,020	4.03	41,339	44,410	6.91

ที่มา : สำนักพัฒนามาตรฐานแรงงาน กรมคุ้มครองสวัสดิการและแรงงาน กระทรวงแรงงาน

ประมวลผลโดย กลุ่มงานวิจัยผังเมือง 1 กองนโยบายและแผนงาน สำนักการวางผังและพัฒนาเมือง กรุงเทพมหานคร

บทที่ 4

สรุปผลการศึกษาและข้อเสนอแนะ

สรุปผลการศึกษา

จากการศึกษาข้อมูลสถานประกอบกิจการและการจ้างงาน ในปี พ.ศ. 2561 สรุปได้ว่า

ภาพรวมทั่วประเทศ มีสถานประกอบกิจการ จำนวนทั้งสิ้น 405,581 แห่ง เพิ่มขึ้นจาก ปี พ.ศ. 2560 ทั้งสิ้น 20,364 แห่ง หรือเพิ่มขึ้นร้อยละ 5.28 ส่วนการจ้างงานนั้น มีทั้งสิ้น 9,444,105 คน เพิ่มขึ้นจาก ปี พ.ศ. 2561 ทั้งสิ้น 349,096 คน หรือเพิ่มขึ้นร้อยละ 3.83

ภาคมหานคร เป็นแหล่งงานที่สำคัญที่สุดของประเทศ และกรุงเทพมหานครเป็นแหล่งงานที่สำคัญที่สุดในภาคมหานคร จากจำนวนสถานประกอบกิจการที่มีทั่วประเทศ ทั้งสิ้น 405,581 แห่ง อยู่ในภาคมหานครร้อยละ 38.53 เพิ่มขึ้นจากปี พ.ศ. 2560 ร้อยละ 5.35 โดยอยู่ในกรุงเทพมหานครร้อยละ 64.04 ของภาคมหานคร และอีกร้อยละ 35.96 กระจายอยู่ตามจังหวัดปริมณฑล ส่วนการจ้างงานในสถานประกอบกิจการทั่วประเทศ จำนวน 9,444,105 คน นั้น เป็นการจ้างงานในภาคมหานครถึงร้อยละ 47.83 เพิ่มขึ้นจากปี พ.ศ. 2560 ร้อยละ 4.99 โดยอยู่ในกรุงเทพมหานคร 2,407,842 คน หรือร้อยละ 53.30 ของภาคมหานคร และอยู่ในจังหวัดปริมณฑล 2,109,621 คน หรือร้อยละ 46.70 ของภาคมหานคร

จังหวัดปริมณฑล มีจำนวนสถานประกอบกิจการทั้งสิ้น 56,201 แห่ง เพิ่มขึ้นจากปี พ.ศ. 2560 ทั้งสิ้น 2,999 แห่ง หรือเพิ่มขึ้นร้อยละ 5.63 โดยจังหวัดสมุทรปราการมีสถานประกอบกิจการมากที่สุด คือ 13,837 แห่ง และยังเป็นจังหวัดที่มีจำนวนสถานประกอบกิจการเพิ่มขึ้นมากที่สุด คือ เพิ่มขึ้นจากปี พ.ศ. 2560 ทั้งสิ้น 831 แห่ง หรือเพิ่มขึ้นร้อยละ 6.38 ส่วนการจ้างงานในจังหวัดปริมณฑลมีทั้งสิ้น 2,109,621 คน เพิ่มขึ้นจากปี พ.ศ. 2560 ทั้งสิ้น 126,152 คน หรือเพิ่มขึ้นร้อยละ 6.36 โดยจังหวัดสมุทรปราการมีการจ้างงานมากที่สุด จำนวน 762,697 คน และยังเป็นจังหวัดที่มีการจ้างงานเพิ่มขึ้นมากที่สุด คือ เพิ่มขึ้นจากปี พ.ศ. 2560 ทั้งสิ้น 20,032 คน หรือเพิ่มขึ้นร้อยละ 2.69

กรุงเทพมหานคร มีสถานประกอบกิจการ จำนวนทั้งสิ้น 100,076 แห่ง เพิ่มขึ้นจาก ปี พ.ศ. 2560 ทั้งสิ้น 4,941 แห่ง หรือเพิ่มขึ้นร้อยละ 5.19 ส่วนการจ้างงานมีจำนวนทั้งสิ้น 2,407,842 คน เพิ่มขึ้นจาก ปี พ.ศ. 2560 ทั้งสิ้น 88,742 คน หรือเพิ่มขึ้นร้อยละ 3.82

ทั้งนี้ จำนวนสถานประกอบกิจการในกรุงเทพมหานครในปี พ.ศ.2561 แสดงให้เห็นถึง สถานประกอบกิจการประเภทการขนส่ง การขายปลีก การซ่อมแซมยานยนต์ จักรยานยนต์ ของใช้ส่วนบุคคลและของใช้ในครัวเรือน มีมากที่สุด มีจำนวนทั้งสิ้น 38,355 แห่ง หรือคิดเป็นร้อยละ 38.32 ของจำนวนสถานประกอบกิจการทั้งหมดในกรุงเทพมหานคร ในขณะที่สถานประกอบกิจการในสาขาดังกล่าวมีการจ้างงาน จำนวน 594,049 คน หรือคิดเป็นร้อยละ 24.67 ของจำนวนการจ้างงานทั้งสิ้นในกรุงเทพมหานคร รองลงมาคือจำนวนสถานประกอบกิจการประเภทบริการด้านอสังหาริมทรัพย์ การให้เช่า และบริการทางธุรกิจ มีจำนวนทั้งสิ้น 18,014 แห่ง หรือคิดเป็นร้อยละ 18.00 ส่วนจำนวนการจ้างงานรองลงมาคือ ประเภท การผลิตอุตสาหกรรม มีการจ้างงานทั้งสิ้น 550,899 คน หรือคิดเป็นร้อยละ 22.87

ในส่วนของจังหวัดปริมณฑล จำนวนสถานประกอบกิจการในปี พ.ศ. 2561 แสดงให้เห็นถึงสถานประกอบกิจการประเภทอุตสาหกรรมการผลิต มีมากที่สุดคือ มีจำนวนทั้งสิ้น 17,989 แห่ง หรือคิดเป็นร้อยละ 32.00 ของจำนวนสถานประกอบกิจการทั้งสิ้นในปริมณฑล และมีการจ้างงานทั้งสิ้น 1,312,203 คน หรือคิดเป็นร้อยละ 62.20 ของจำนวนการจ้างงานทั้งสิ้นในปริมณฑล รองลงมาคือ ประเภทการขนส่ง การขายปลีก การซ่อมแซมยานยนต์ จักรยานยนต์ ของใช้ส่วนบุคคลและของใช้ในครัวเรือน มีจำนวนทั้งสิ้น 16,159 แห่ง หรือคิดเป็นร้อยละ 28.75 มีการจ้างงานทั้งสิ้น 253,584 คน หรือคิดเป็นร้อยละ 12.02

ประเภทอุตสาหกรรมของสถานประกอบกิจการ ที่มีการขยายตัวที่โดดเด่นมากที่สุดในกรุงเทพมหานคร มาตั้งแต่ปี พ.ศ. 2560 จนถึงปัจจุบัน 3 อันดับแรก ได้แก่ ประเภทการขายส่ง การขายปลีก การซ่อมแซมยานยนต์ จักรยานยนต์ ของใช้ส่วนบุคคลและของใช้ในครัวเรือน รองลงมา คือ ประเภทบริการด้านอสังหาริมทรัพย์ การให้เช่าและบริการทางธุรกิจ และ ประเภทการผลิต ตามลำดับ การพัฒนาเชิงพื้นที่ของกรุงเทพมหานคร จำเป็นอย่างยิ่งที่จะต้องพัฒนาไปสู่เป้าหมายของการพัฒนาที่ยั่งยืน พัฒนาสิ่งแวดล้อม ที่อยู่อาศัยของเมือง พัฒนาสาธารณูปโภค และสาธารณูปการของเมืองให้มีคุณภาพ ซึ่งรวมถึงการพัฒนาโครงสร้างพื้นฐานด้านอื่นของเมือง ให้สอดคล้องกับการพัฒนาทางเศรษฐกิจ ภาควิทยาศาสตร์ เทคโนโลยีและนวัตกรรม เพื่อให้มีการใช้ทรัพยากรอย่างมีประสิทธิภาพ ก่อให้เกิดของเสีย และก๊าซเรือนกระจกในปริมาณที่ไม่ส่งผลกระทบต่อทรัพยากรธรรมชาติและสิ่งแวดล้อมและการพัฒนาทางเศรษฐกิจและสังคมอย่างยั่งยืน เป็นมิตรต่อสิ่งแวดล้อม การพัฒนาเชิงพื้นที่ของกรุงเทพมหานครด้วยผังเมืองรวมจึงควรสนับสนุนและวางแผนโครงสร้างพื้นฐานและมาตรการด้านต่างๆ เพื่อสนับสนุนการพัฒนาวิทยาศาสตร์ เทคโนโลยี เพื่อให้เกิดการใช้เทคโนโลยีดิจิทัลในการเพิ่มขีดความสามารถในการแข่งขัน รวมถึงใช้เทคโนโลยีดิจิทัลในการบริหารจัดการเมือง โดยเตรียมโครงสร้างพื้นฐานในด้านดิจิทัลไว้และใช้เทคโนโลยีดิจิทัลในการขับเคลื่อนเศรษฐกิจของกรุงเทพมหานคร

การคาดการณ์การจ้างงานของกรุงเทพมหานครและปริมณฑลในอนาคต

จากการคาดการณ์เศรษฐกิจของกรุงเทพมหานครพบว่า จำนวนแรงงานในกรุงเทพมหานครจะเพิ่มขึ้นอย่างต่อเนื่อง โดยเฉพาะความต้องการในภาคการผลิตสินค้าอุตสาหกรรมเพื่อการส่งออก ทำให้มีการจ้างงานภาคการผลิตเพิ่มขึ้น นอกจากนี้การท่องเที่ยวก็ยังขยายตัวได้ดี การขยายตัวของการค้าปลีกและค้าส่ง ทั้งรูปแบบปกติและการค้าออนไลน์ ยังส่งผลให้มีความต้องการแรงงานในภาคบริการรวมถึงแรงงานในทุกสาขาเพิ่มขึ้นด้วย ทั้งนี้ส่วนของกรุงเทพมหานครและปริมณฑล นอกจากจำนวนแรงงานและการจ้างงานยังมีความต้องการการใช้พื้นที่ที่เพิ่มขึ้นในกรุงเทพมหานคร โดยเฉพาะอย่างยิ่งพื้นที่ที่ใช้ประกอบธุรกิจการค้า การโรงแรมและภัตตาคาร การขนส่ง และคมนาคม สำหรับในส่วนของพื้นที่ปริมณฑลและพื้นที่เชื่อมต่อของกรุงเทพมหานครยังมีความต้องการในการใช้พื้นที่ขนาดใหญ่เพื่อรองรับการขยายตัวของการจ้างงานในสาขาอุตสาหกรรมและเกษตรกรรมด้วย ทั้งนี้นอกจากความต้องการในการใช้พื้นที่เพื่อประกอบกิจกรรมทางเศรษฐกิจจะเพิ่มขึ้นแล้ว ความต้องการพื้นที่เพื่อใช้ในการอยู่อาศัยก็เพิ่มขึ้นเช่นกัน ซึ่งแสดงให้เห็นถึงความสัมพันธ์กับจำนวนแรงงานที่เพิ่มขึ้น

ความต้องการด้านพื้นที่เพื่อรองรับการพัฒนาทางเศรษฐกิจและสังคมของกรุงเทพมหานคร

ด้วยสภาพการเปลี่ยนแปลงประชากรและลักษณะการขยายตัวทางเศรษฐกิจประกอบกับสภาพและแนวโน้มการพัฒนาเมือง ซึ่งมีปัจจัยที่ส่งเสริมให้เกิดการพัฒนาทำให้พื้นที่ที่มีความหนาแน่นเพิ่มขึ้น ได้แก่ โครงการระบบขนส่งมวลชนทางรางบริเวณศูนย์กลางเมือง และการกระจุกตัวของกิจกรรมทางเศรษฐกิจในพื้นที่ซึ่งมีประชากรอาศัยอยู่หนาแน่น ในขณะที่ปัจจัยผลักดันให้เกิดการขยายตัวของพื้นที่เมือง ได้แก่ ความสะดวกในด้านการเดินทางและการพัฒนาที่อยู่อาศัยในย่านชานเมือง โครงการก่อสร้างถนน ล้วนเป็นสิ่งดึงดูดการพัฒนาให้มีการขยายตัวของเมืองมากขึ้น ทั้งนี้ด้วยจำนวนประชากรและจำนวนการจ้างงานที่เพิ่มขึ้น ย่อมทำให้ความต้องการการใช้ประโยชน์ที่ดินเพิ่มขึ้นทั้งประเภทที่อยู่อาศัย ประเภทพาณิชยกรรม โดยที่การใช้ประโยชน์ที่ดินประเภทอุตสาหกรรมและคลังสินค้าจะไม่มีพื้นที่เพิ่มขึ้นเนื่องจากมีการควบคุมการประกอบกิจกรรมประเภทดังกล่าวในเขตกรุงเทพมหานคร ส่งผลให้การใช้ประโยชน์ที่ดินประเภทเกษตรกรรมมีพื้นที่ลดลงโดยการทดแทนด้วยการใช้ประโยชน์ที่ดินประเภทที่อยู่อาศัยและพาณิชยกรรมที่เพิ่มขึ้นในอนาคต

ข้อเสนอแนะ

การที่กรุงเทพมหานครเป็นเมืองที่มีพื้นที่กว้างขวางและประชากรหนาแน่น ประกอบกับการขยายตัวของเมืองด้านที่อยู่อาศัยในเขตชานเมืองเป็นไปอย่างรวดเร็วโดยไม่สัมพันธ์กับสถานประกอบกิจการและการจ้างงานส่วนใหญ่อยู่ในเขตศูนย์กลางธุรกิจและพาณิชยกรรม จึงควรพัฒนาโครงข่ายถนนให้เชื่อมโยงได้อย่างสมบูรณ์ โดยเฉพาะถนนสายรอง และถนนในชุมชน เพื่อระบายปริมาณจราจรจากถนนสายหลัก และเพิ่มประสิทธิภาพของระบบขนส่งมวลชน เพื่อแก้ปัญหาจราจรของกรุงเทพมหานคร รวมทั้งปัญหาด้านสิ่งแวดล้อมที่สำคัญได้แก่ ปัญหาน้ำเสีย เนื่องจากมีการระบายน้ำเสียลงสู่คลอง และแม่น้ำเจ้าพระยา ไม่ผ่านการบำบัด ปัญหาปริมาณมูลฝอยและสิ่งปฏิกูลมีแนวโน้มเพิ่มมากขึ้น แต่การจัดเก็บยังทำได้ไม่ทั่วถึง ทำให้มีขยะตกค้าง ปัญหาคุณภาพอากาศที่มีสภาพเลวลง เนื่องจากฝุ่นละอองจากการก่อสร้าง คิวพิษจากรถยนต์และโรงงานอุตสาหกรรมและกิจกรรมอื่นๆ ปัญหาสภาวะแวดล้อมของเมืองเสื่อมโทรม พื้นที่สีเขียวลดลง และปัญหาน้ำท่วม เนื่องจากอยู่ในทำเลที่ราบต่ำ เพื่อแก้ไขปัญหาดังกล่าว จึงควรมีมาตรการทางผังเมืองเพื่อกำหนดรูปแบบการใช้ที่ดินอย่างเป็นระบบ และเพิ่มบริการสาธารณูปโภค สาธารณูปการให้เพียงพอต่อความต้องการและทันกับการขยายตัวของเมืองอันรวดเร็วที่กระจายออกไปทุกทิศทาง

ประเด็นที่ต้องติดตามและเฝ้าระวังในระยะต่อไป

1. ความผันผวนของเศรษฐกิจโลกในปี และการส่งออกที่ยังมีความไม่แน่นอนจากกรณีสงครามการค้าระหว่างสหรัฐอเมริกาและจีน อาจส่งผลกระทบต่อ การส่งออกของไทย และการจ้างงานในภาคการผลิต และภาคบริการ
2. ความต้องการแรงงานที่เพิ่มขึ้นจากการลงทุนโครงการขนาดใหญ่ของภาครัฐในปี 2562 โดยเฉพาะในด้านการก่อสร้างโครงสร้างพื้นฐาน เช่น โครงการพัฒนาระเบียงเศรษฐกิจพิเศษภาคตะวันออก (EEC) โครงการรถไฟฟ้าสายสีส้ม และสายสีม่วง โครงการรถไฟฟ้าทางคูเฟส 2 รวมถึงการลงทุนภาคเอกชนในพื้นที่เขตพัฒนาพิเศษภาคตะวันออก ซึ่งจะทำให้มีความต้องการแรงงานเพิ่มขึ้น โดยเฉพาะแรงงานกึ่งทักษะ และทักษะสูงในสาขาที่เกี่ยวข้องกับ New S-Curve เช่น ดิจิทัล หุ่นยนต์ อากาศยาน และยานยนต์ เป็นต้น ซึ่งจะส่งผลให้ตลาดแรงงานมีความตึงตัวเพิ่มขึ้น
3. การเปลี่ยนแปลงทางเทคโนโลยี และการนำเครื่องมือเครื่องจักรที่ทันสมัยมาใช้ในการผลิต การบริการ และการบริหารจัดการมากขึ้น ซึ่งส่งผลให้การผลิตมีประสิทธิภาพและมีต้นทุนต่ำ ขณะเดียวกันก็ส่งผลกระทบต่อ การจ้างแรงงาน และความต้องการแรงงานในบางอาชีพ ทั้งในด้านปริมาณและคุณภาพ กล่าวคือ การเปลี่ยนแปลงเทคโนโลยีทำให้เกิดการเลิกจ้างและเปลี่ยนรูปแบบความต้องการแรงงาน ส่วนใหญ่จะเป็นความต้องการแรงงานในกลุ่มกึ่งทักษะและแรงงานทักษะ โดยผลของเทคโนโลยีจะกระทบต่อแรงงานไร้ทักษะ ซึ่งจะต้องมีแนวทางที่รองรับทั้งกลุ่มแรงงานที่ถูกทดแทนด้วยเทคโนโลยี และการเตรียมทักษะแรงงานเพื่อตอบสนองต่อความต้องการในงานที่จะเกิดขึ้นใหม่ หรืองานที่ไม่สามารถทดแทนด้วยเทคโนโลยี ทั้งนี้ ปัจจุบันเริ่มเห็นผลกระทบของเทคโนโลยีต่อการจ้างงานในบางสาขาอาชีพ เช่น พนักงานธนาคาร พนักงานด้านการพิมพ์ ขณะเดียวกันเทคโนโลยีจะสร้างความต้องการแรงงานในสาขาใหม่ เช่น นักเขียน application Youtuber เป็นต้น
4. การเร่งส่งเสริมการสร้างหลักประกันให้กับกลุ่มแรงงานนอกระบบ โครงสร้างประชากรของประเทศที่จะทำให้ประเทศไทยเป็นสังคมสูงวัยอย่างสมบูรณ์ในปี 2564 ขณะที่แรงงานนอกระบบ ที่มีอายุ 55 ปีขึ้นไป ซึ่งคนกลุ่มนี้อาจจะกลายเป็นผู้สูงอายุที่มีความเสี่ยงต่อความมั่นคงทางเศรษฐกิจ สุขภาพ ซึ่งหน่วยงานที่เกี่ยวข้องต้องให้ความสำคัญและเร่งดำเนินการ

กองนโยบายและแผนงาน สำนักผังเมือง กรุงเทพมหานคร. 2561. การศึกษาสถานประกอบกิจการและการ
จ้างงานในเขตกรุงเทพมหานคร ปี พ.ศ. 2560.

ศูนย์ข้อมูลเศรษฐกิจแรงงาน สำนักเศรษฐกิจการแรงงาน สำนักงานปลัดกระทรวงแรงงาน กระทรวงแรงงาน.
สถานการณ์และการเตือนภัยด้านแรงงาน ปี 2561 (มกราคม – ธันวาคม 2561).

สำนักพัฒนามาตรฐานแรงงาน กรมสวัสดิการและคุ้มครองแรงงาน กระทรวงแรงงาน. “จำนวนสถานประกอบ
กิจการและลูกจ้าง”.

สำนักผังเมืองกรุงเทพมหานคร บริษัทกรุงเทพธนาคม จำกัด. 2554. รายงานการศึกษาฉบับสมบูรณ์โครงการวางและ
จัดทำผังเมืองรวมกรุงเทพมหานคร (ปรับปรุงครั้งที่ 3).

<http://expublic.blogspot.com/2011/03/public-utilities.html?m=1>

<https://www.nesdb.go.th/>

ที่ปรึกษา

นายแสนยากร อุ่นมีศรี
นายมานะ วิมุตติไชย

รองผู้อำนวยการสำนักการวางผังและพัฒนาเมือง
ผู้อำนวยการกองนโยบายและแผนงาน

ผู้ดำเนินการ

นางสาวสรลลันท์ นาคเกิด

นักวิเคราะห์ผังเมืองชำนาญการ
กลุ่มงานวิจัยผังเมือง 1 กองนโยบายและแผนงาน