



สำนักงานเขตสาทร
SATHON DISTRICT OFFICE



BKK

แผนพัฒนาเชิงพื้นที่ สำนักงานเขตสาทร ประจำปีงบประมาณ พ.ศ. 2568





แผนพัฒนาเชิงพื้นที่ที่สำนักงานเขตสาทร ตามเป้าหมายการพัฒนากทม.มหานคร

32+ ประเด็น



เป้าหมายพัฒนาสำคัญของสำนักงานเขต



1.2 ถนนสวย - Gold

เป้าหมาย 2.7 กม.

ถนนจันทน์

จาก ถนนเจริญราษฎร์ - ถนนนางลิ้นจี่

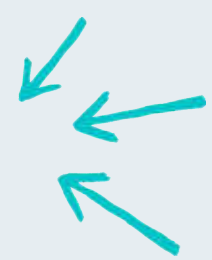

• ด้านกายภาพ

- ฝ่ายโยธา สํารวจตรวจสอบผิวทางเท้า และประสานหน่วยงานที่เกี่ยวข้องแก้ไข

• ด้านการใช้งาน

- ฝ่ายเทคนิค จัดระเบียบหาบเร่แผงลอยและดูแลความสะอาด

• ด้านสิ่งแวดล้อม

- ฝ่ายรักษาฯ ตัดแต่งต้นไม้บริเวณทางเท้า

ถนนเจริญราษฎร์



ถนนจันทน์

ถนนนางลิ้นจี่

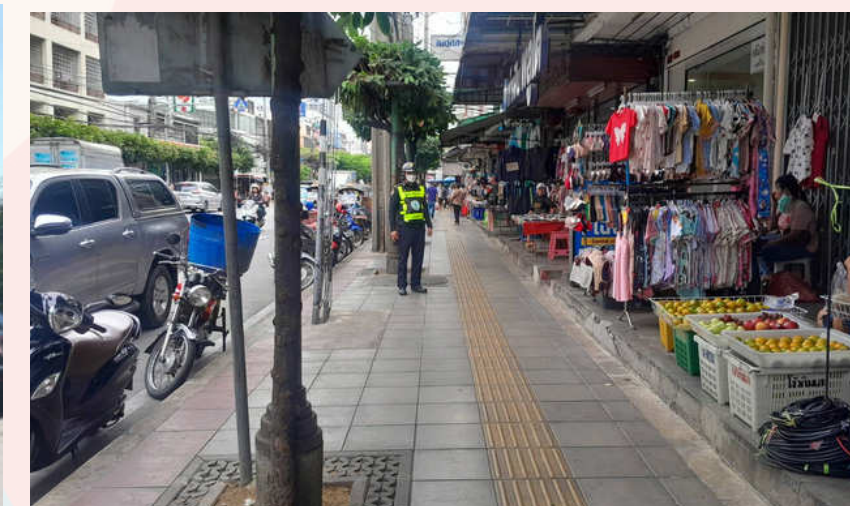
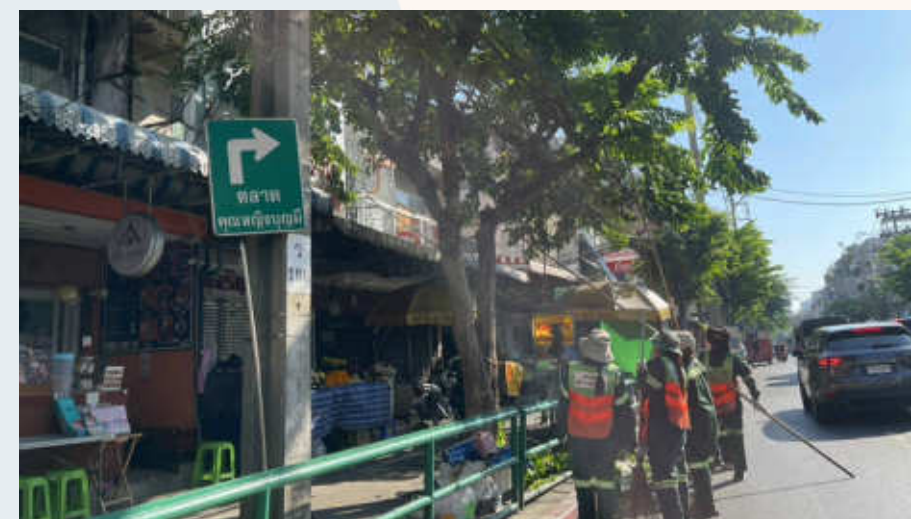



เป้าหมายพัฒนาสำคัญของสำนักงานเขต



2.2 ปลุกต้นไม้ล้าน - จำนวนต้นไม้ยืนต้น

เป้าหมายสะสม

3,781 ต้น

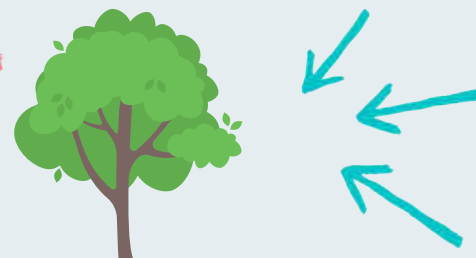



เป้าหมายพัฒนาสำคัญของสำนักงานเขต



3. สวน 15 นาที

เป้าหมาย

สะสม 7 แห่ง

“ปรับปรุงให้ผ่านเกณฑ์
การประเมินคุณภาพ
สวน 15 นาที”

สวน 7 สวน

- สวนหย่อมและลานกีฬาใต้ทางด่วน ซอยอยู่ดี
- สวนหย่อมเฉลิมพระเกียรติ 72 พรรษา
- สวน 15 นาทีหลังตลาดแสงจันทร์
- ศูนย์เรียนรู้เขตสาทร (โครงการโคกหนองนากลางกรุง)
- สวนหย่อมสี่แยกถนนเจริญราษฎร์ตัดกับถนนจันทน์ (Dog park)
- ลานอเนกประสงค์ศูนย์การค้าวอร์ธตัน
- สวน 15 นาที ทางลงทางพิเศษสาทร



สวนหย่อมและลานกีฬาใต้ทางด่วน ซอยอยู่ดี



สวน 15 นาที ทางลงทางพิเศษสาทร



ลานอเนกประสงค์ศูนย์การค้าวอร์ธตัน



สวนหย่อมเฉลิมพระเกียรติ 72 พรรษา



สวน 15 นาที หลังตลาดแสงจันทร์



ศูนย์เรียนรู้เขตสาทร (โครงการโคกหนองนากลางกรุง)



สวนหย่อมสี่แยกถนนเจริญราษฎร์ตัดกับถนนจันทน์ (Dog park)



เป้าหมายพัฒนาสำคัญของสำนักงานเขต



3. สวน 15 นาที

เป้าหมาย สะสม 7 แห่ง

“ปรับปรุงให้ผ่านเกณฑ์
การประเมินคุณภาพ
สวน 15 นาที”

สวน 7 สวน

- สวนหย่อมและลานกีฬาใต้ทางด่วน ซอยอยู่ดี
- สวนหย่อมเฉลิมพระเกียรติ 72 พรรษา
- สวน 15 นาทีหลังตลาดแสงจันทร์
- ศูนย์เรียนรู้เขตสาทร (โครงการโคกหนองนากลางกรุง)
- สวนหย่อมสี่แยกถนนเจริญราษฎร์ตัดกับถนนจันทน์ (Dog park)
- ลานอเนกประสงค์ศูนย์การค้าวรรัตน์
- สวน 15 นาที ทางลงทางพิเศษสาทร
- สวน 15 นาที เจริญสุขใจ
- สวนสุขใจ@บ้านแบบ
- สวนสุขใจเจริญราษฎร์

แผนที่แสดงความครอบคลุมพื้นที่สีเขียวในพื้นที่เขต

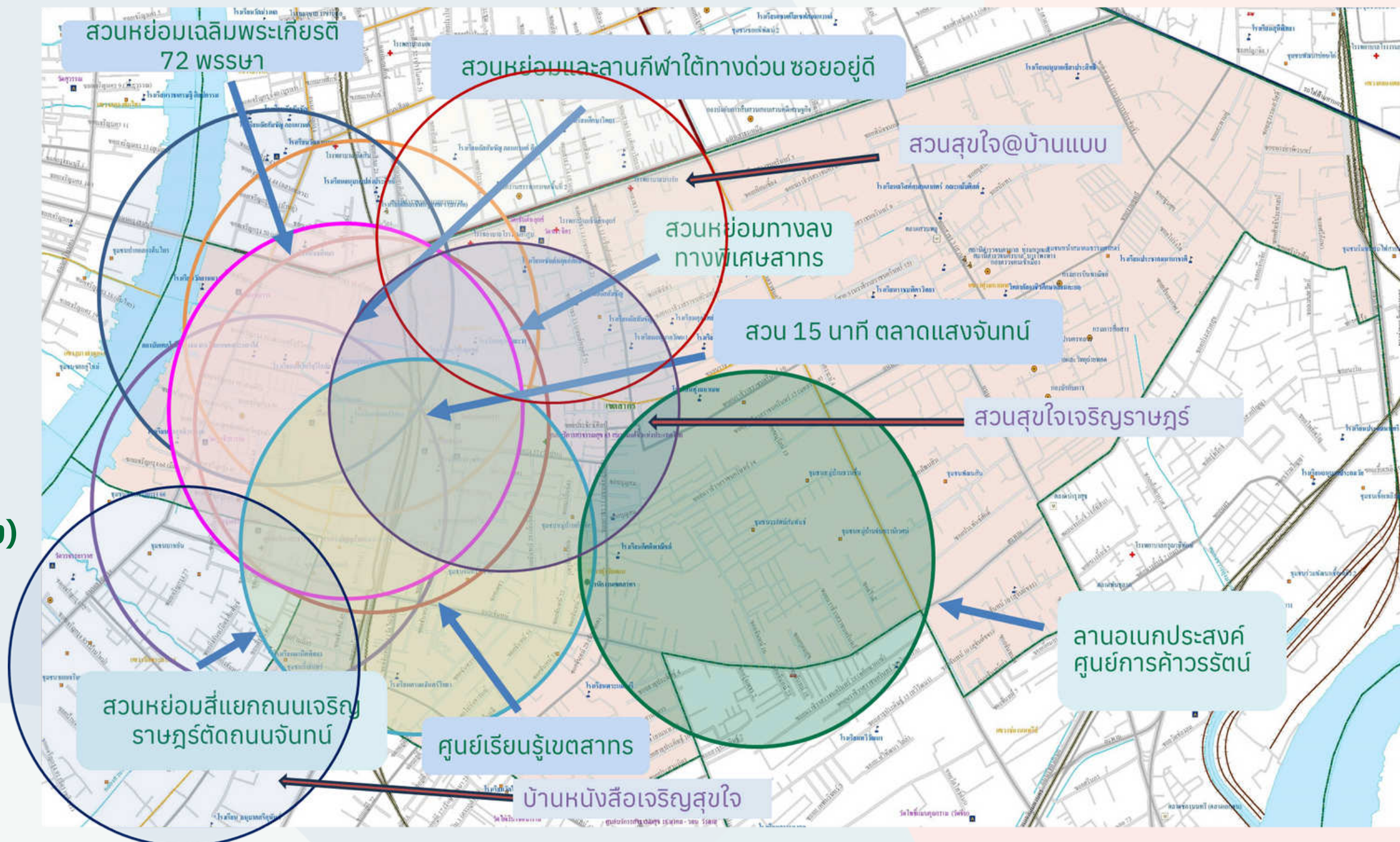



เป้าหมายพัฒนาสำคัญของสำนักงานเขต

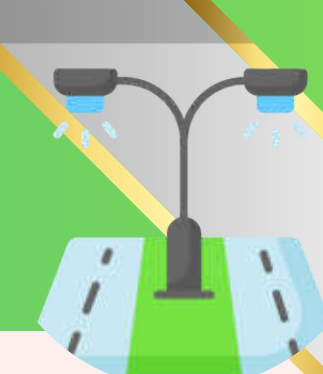

4.3 ทางเท้า - ปรับปรุงซ่อมแซมทางเท้า และฝาท่อระบายน้ำ

เป้าหมาย ภายใน 7 วัน

- ปรับปรุงซ่อมแซมทางเท้า และฝาท่อระบายน้ำ หมายถึง ดำเนินการปรับปรุงซ่อมแซมทางเท้าและฝาท่อระบายน้ำ จากเรื่องร้องเรียนที่ได้รับในระบบ Traffy Fondue ให้แล้วเสร็จภายใน 7 วัน หลังวันที่ได้รับเรื่อง

5.2 ไฟฟ้า - ซ่อมแซมไฟฟ้า

เป้าหมาย ภายใน 7 วัน

- ซ่อมแซมไฟฟ้าส่องสว่าง หมายถึง ดำเนินการซ่อมแซมไฟฟ้าส่องสว่าง จากเรื่องร้องเรียนที่ได้รับในระบบ Traffy Fondue ให้แล้วเสร็จภายใน 7 วัน หลังวันที่ได้รับเรื่อง



เป้าหมายพัฒนาสำคัญของสำนักงานเขต



6.1 หาบเร่ - ยกเลิกยุบรวมหาบเร่แผงลอย

เป้าหมาย 1 แห่ง

- ยกเลิกผู้ค้าหน้าโรงเรียนสตรีศรีสุริโยทัย



6.2 หาบเร่ - จัดหาพื้นที่ทำการค้าทดแทน

เป้าหมาย 1 แห่ง

- จัดหาพื้นที่ว่างบริเวณ Hawker center ข้างวัดสุทรฯ เพื่อรองรับเป็นพื้นที่การค้าทดแทน





7. แก้ไขจุดเสี่ยงน้ำท่วม

เป้าหมาย

2 แห่ง

1. ซอยงามดูพลี

2. ซอยจันทน์ 18/7 แยก 4



ซอยงามดูพลี



ซอยจันทน์ 18/7 แยก 4



เป้าหมายพัฒนาสำคัญของสำนักงานเขต



8.2 จุดฝึก - อำนวยความสะดวกจราจร

เป้าหมาย

4 แห่ง

1. โรงเรียนวัดดอน
2. โรงเรียนวัดยานนาวา
3. โรงเรียนทุ่งมหาเมฆ
4. โรงเรียนอัสสัมชัญแผนกประถม

- สำนักงานเขตจัดเจ้าหน้าที่จำนวนอำนวยความสะดวกจราจร
ดำเนินการ 2 ช่วงเวลาดังนี้
 - ช่วงเช้า 07.00 - 08.30 น.
 - ช่วงบ่าย 15.00-16.30 น. (ในช่วงที่เปิดภาคเรียน)



รร.วัดดอน



รร.วัดยานนาวา



รร.ทุ่งมหาเมฆ



รร.อัสสัมชัญแผนกประถม

เป้าหมายพัฒนาสำคัญของสำนักงานเขต



9. ร้อยละของมอเตอร์ไซค์ขับขี่บนทางเท้าในจุดที่มีกล้องจับภาพอัจฉริยะ (กล้อง AI) ลดลง

เป้าหมาย

จำนวน 2 จุด

ลดลง ร้อยละ 50 ในแต่ละจุดที่ติดตั้ง
กล้องจับภาพอัจฉริยะ (กล้อง AI)

- ติดตั้งกล้อง CCTV หรือระบบจับภาพอัจฉริยะ กล้อง AI และจับภาพผู้ฝ่าฝืนจอดหรือขับขี่รถยนต์ รถจักรยานยนต์ บนทางเท้า
- จุดที่ 1 นราธิวาสซอย 7
- จุดที่ 2 หน้าแม็คโคร

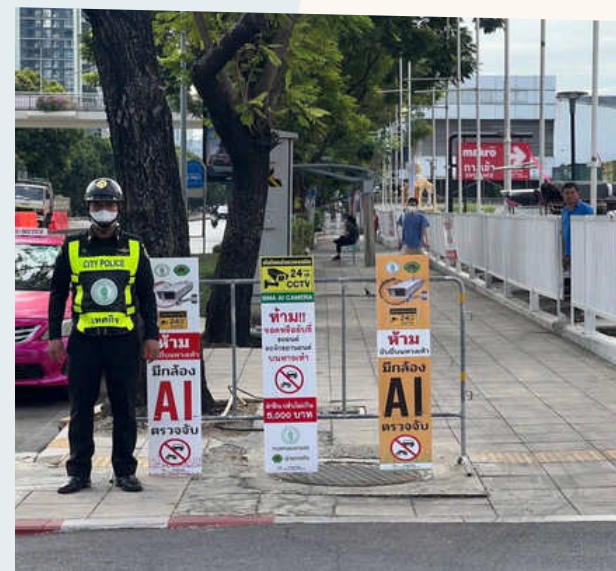
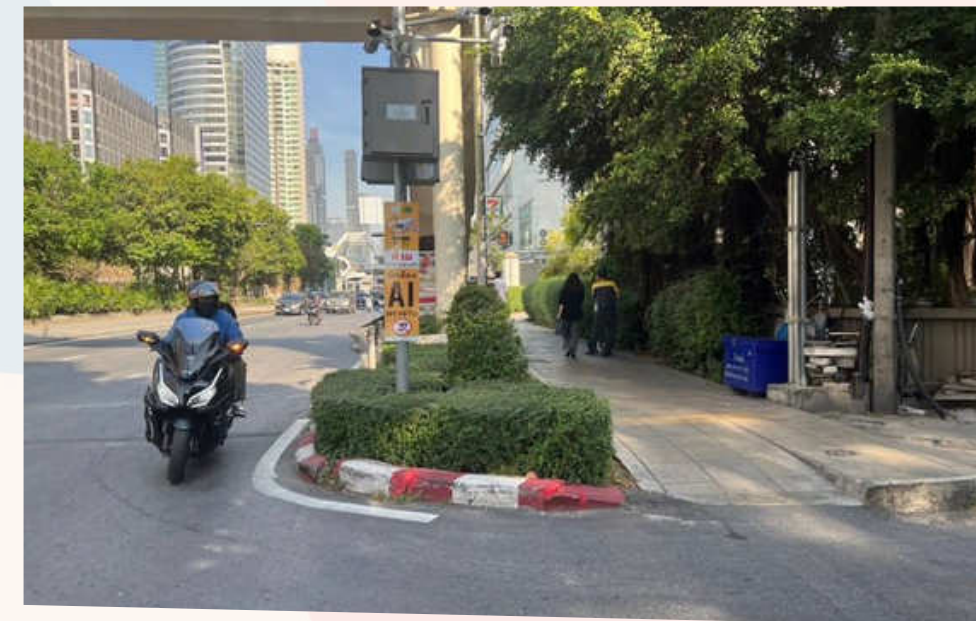



10. แก้ไขจุดเสี่ยงอาชญากรรม

เป้าหมาย

4 แห่ง

1. ศูนย์กีฬาเขตสาทร (ทุ่งมหาเมฆ)
2. ใต้ทางด่วนเจริญราษฎร์(บ้านหนังสือ)
3. ลานกีฬาสวนหย่อมอยู่ดี
4. ที่ว่างใกล้ลานกีฬาชุมชนบ้านแบบ

- สำนักงานเขตจัดเจ้าหน้าที่ตรวจตรา 2 ช่วงเวลาดังนี้
 - ช่วงกลางวัน 06.00 - 18.00 น.
 - ช่วงกลางคืน 18.00 - 06.00 น.



ศูนย์กีฬาเขตสาทร
(ทุ่งมหาเมฆ)

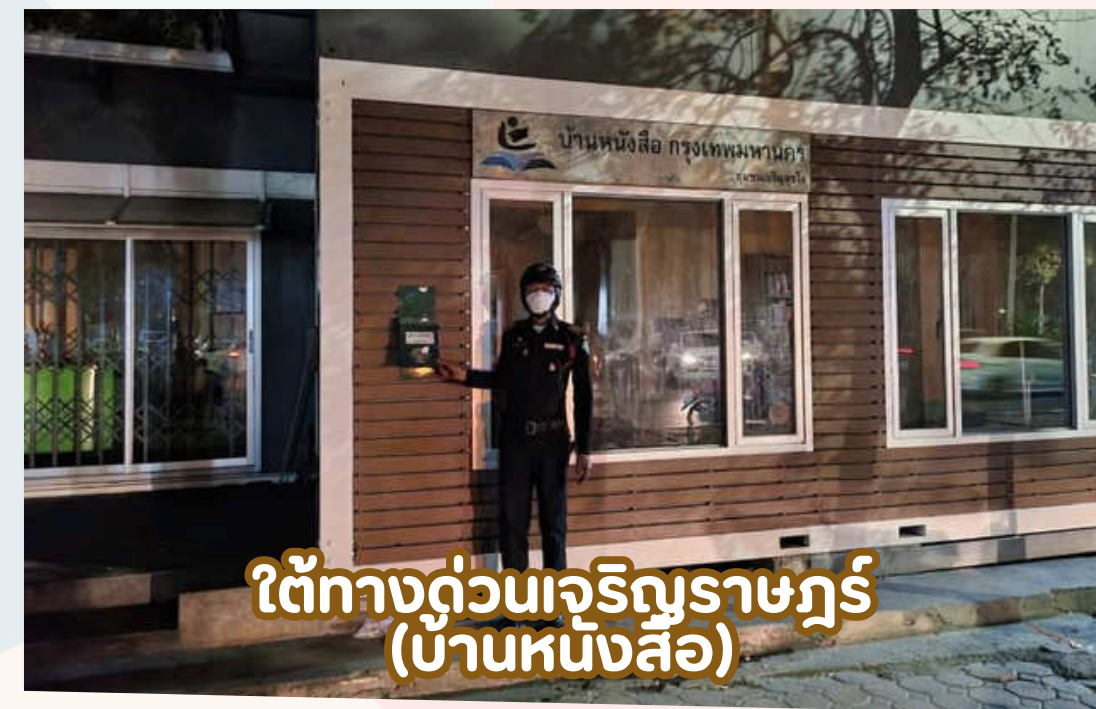

ใต้ทางด่วนเจริญราษฎร์
(บ้านหนังสือ)



ลานกีฬาสวนหย่อมอยู่ดี



ที่ว่างใกล้ลานกีฬาชุมชนบ้านแบบ



13. ปรับปรุงบ้านหนังสือ

เป้าหมาย

2 แห่ง

- บ้านหนังสือชุมชนเจริญสุขใจ
- บ้านหนังสือกองพันทหารสื่อสารที่ 1



บ้านหนังสือชุมชนเจริญสุขใจ



บ้านหนังสือกองพันทหารสื่อสารที่ 1





15. ปรับปรุงกายภาพโรงเรียน

เป้าหมาย

1 แห่ง

• โรงเรียนวัดดอน

○ ปรับปรุงกายภาพโรงเรียน

- ปรับปรุงห้องน้ำนักเรียนอนุบาลและประถม
- ปรับปรุงห้องผู้อำนวยการ ห้องรองผู้อำนวยการและห้องสำนักงาน
- ปรับปรุงรั้วโรงเรียน
- ก่อสร้างหลังคาโรงเรียน บริเวณด้านข้างอาคารเรียน 2

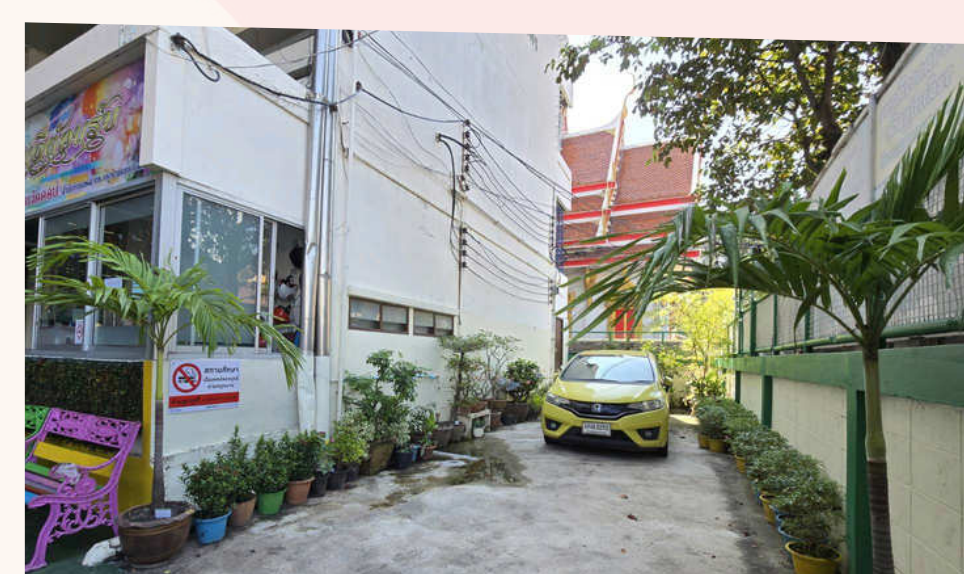
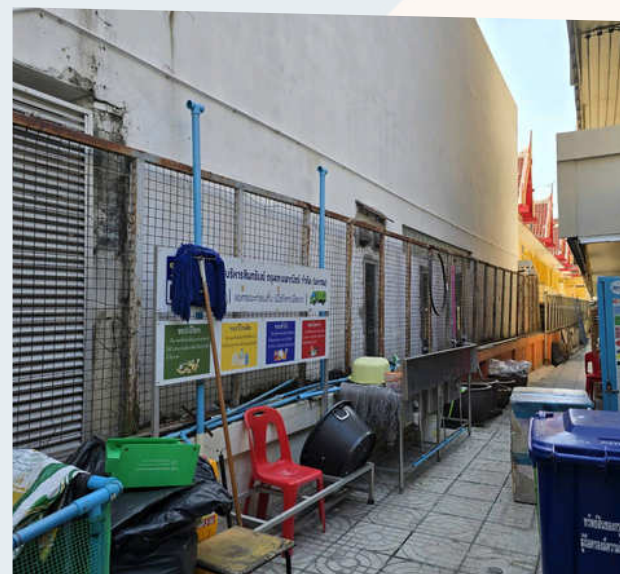



เป้าหมายพัฒนาสำคัญของสำนักงานเขต



16.1 ขยะ - ความครอบคลุมการจัดเก็บขยะ

เป้าหมาย

ร้อยละ 100

- ดำเนินการจัดเก็บมูลฝอยทุกพื้นที่ ไม่น้อยกว่า 2 ครั้ง ต่อสัปดาห์
- เส้นทางการวิ่งตามแผนเปรียบเทียบกับเส้นทางการวิ่งตาม GPS ไม่น้อยกว่าร้อยละ 70



16.2 ขยะ - ส่งเสริมสถานประกอบการเข้าร่วมการคัดแยกขยะ

เป้าหมาย

- สถานประกอบการเข้าร่วม 50 แห่ง
- คัดแยกมูลฝอยอินทรีย์ 7.21 ตัน/วัน
- ติดตั้งถังขยะคัดแยกมูลฝอยบนรถจัดเก็บมูลฝอย
ครบ 27 คัน รวม 54 ถัง



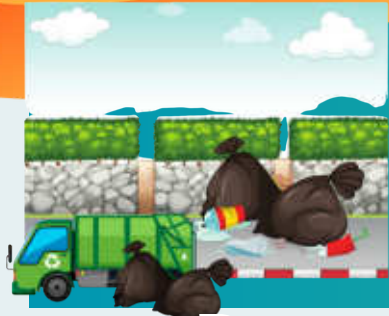

เป้าหมายพัฒนาสำคัญของสำนักงานเขต



16.3 ขยะ - การจัดตั้งจุดทิ้งขยะกลางในหมู่บ้าน

เป้าหมาย

1 จุด

- ดำเนินการตั้งจุดทิ้งขยะกลางในหมู่บ้านจันทราภิเษม์



16.4 ขยะ - จุดทิ้งขยะรวมริมถนน

เป้าหมาย

1 ถนน

- พระรามที่ 4 (ระยะทาง 900 เมตร) (แยกพระราม4 - สาทรเหนือ)



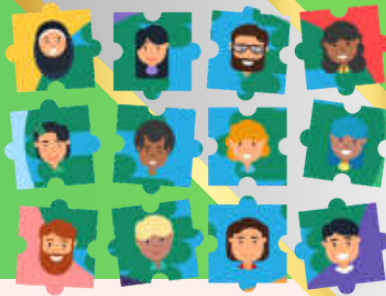

17. ส่งเสริมการใช้งบประมาณ 200,000 บาท ต่อชุมชน

เป้าหมาย 22 ชุมชน

(ร้อยละ 90 ของชุมชนในพื้นที่
และมีการเบิกจ่ายงบประมาณ)



เป้าหมายพัฒนาสำคัญของสำนักงานเขต



18. ส่งเสริมการใช้งานงบประมาณกองทุนหลักประกันสุขภาพกรุงเทพมหานคร

เป้าหมาย 3,343,194 บาท

ได้รับเงินจัดสรร 3,714,660 บาท
เป้าหมายเบิกจ่ายร้อยละ 90 คิดเป็น 3,343,194 บาท





19. พัฒนาการบริการประชาชน

เป้าหมาย ร้อยละ 100

- ดำเนินการภายในกรอบเวลาที่กำหนด
 - BMA OSS จำนวน 32 กระบวนการ
 - BMA Q คำขอเพื่อทำบัตรประชาชนที่จองคิวล่วงหน้า

หนึ่ง
สตอป
SERVICE

BMA

Q



20.1 ป้องกันน้ำท่วม - การขุดลอกท่อ

เป้าหมาย 30.171 กม.

ประเภทแรงงาน	เป้าหมาย	
	จำนวน	กม.
แรงงานเขต	25	5.870
จ้างเหมา	40	24.301





เป้าหมายพัฒนาสำคัญของสำนักงานเขต



20.2 ปองกันน้ำท่วม - เปิดทางน้ำไหล

เป้าหมาย 2.717 กม.

- **คูน้ำแยกลำกระโดงกิ่งจันทน์ ระยะทาง 0.135 กม.**
- **คูน้ำวัดดอน ระยะทาง 0.571 กม.**
- **คูน้ำข้างวัดดอน ระยะทาง 0.490 กม.**
- **คูน้ำสวนพลู 1 ระยะทาง 0.615 กม.**
- **คูน้ำวัดปรกพม่า ระยะทาง 0.906 กม.**



คูน้ำแยกลำกระโดงกิ่งจันทน์

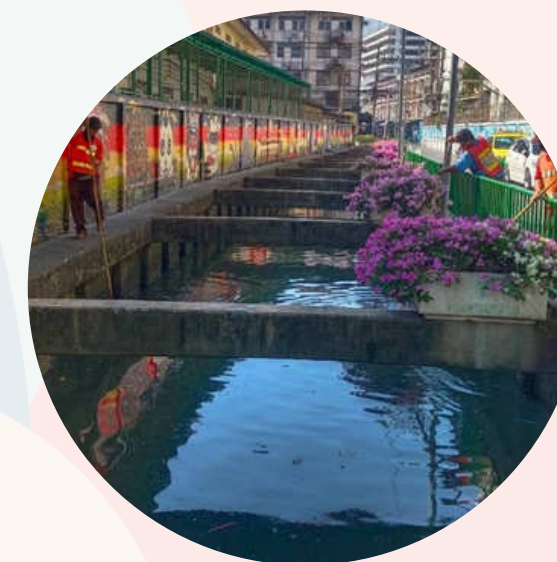

คูน้ำวัดดอน



คูน้ำข้างวัดดอน



คูน้ำสวนพลู 1



คูน้ำวัดปรกพม่า



21. Foodbank-จำนวนคนกลุ่มเปราะบางที่ได้รับอาหารและสิ่งจำเป็น

เป้าหมาย 1,200 ราย

- ส่งต่ออาหารส่วนเกิน 4 วัน/สัปดาห์
- BKK Food Bank Center





เป้าหมายพัฒนาสำคัญของสำนักงานเขต



22.1 จุดดื่มน้ำ - ในสถานที่ของหน่วยงาน กทม.

เป้าหมาย 1 จุด

- จัดหาจุดบริการน้ำดื่มฟรี
- ดูแลบำรุงรักษาจุดบริการน้ำดื่มให้ถูกสุขลักษณะอยู่เสมอ
- เก็บตัวอย่างน้ำดื่มส่งตรวจทางจุลชีววิทยา ปีละ 1-2 ครั้ง

22.2 จุดดื่มน้ำ - ในสถานที่เอกชน

เป้าหมาย 50 จุด

- ส่งเสริมให้หน่วยงานหรือภาคเอกชนมีการจัดบริการน้ำดื่มฟรี และมีการดูแลให้สะอาดปลอดภัย
สถานประกอบการจัดจุดบริการน้ำดื่มฟรี 50 จุด



เป้าหมายพัฒนาสำคัญของสำนักงานเขต



23.1 ผู้คน - ตรวจสอบจากแหล่งกำเนิด โรงงาน

เป้าหมาย 122 ครั้ง

- ตรวจสอบประเมินสุขลักษณะของกลุ่มเป้าหมาย
 - สถานประกอบ/โรงงาน ที่เป็นอันตรายต่อสุขภาพ
 - แพลนท์ปูน
 - สถานที่ก่อสร้าง
 - ถมดิน
 - ทำทราย





เป้าหมายพัฒนาสำคัญของสำนักงานเขต



24.1 เชื่อมพิกัด HouseID ใน BTAX

เป้าหมาย 2,715 HID

- เชื่อมพิกัดอาคารชุดในระบบ BTax



24.2 ความครบถ้วนในการบันทึกข้อมูลและการเปลี่ยนแปลงของอาคาร

เป้าหมาย ร้อยละ 100

- ฝ่ายโยธา:
 - บันทึกข้อมูลการขออนุญาตปลูกสร้างอาคาร และข้อมูลการอนุญาตตามขั้นตอนจอย่อยใบอนุญาตได้ ลงในระบบ BMA OSS รวมทั้งข้อมูลการกำหนดตำแหน่ง/ค่าพิกัดที่ขออนุญาต หากผิดบริเวณหรือผังจัดสรร ไม่สามารถนำเข้าไประบบฯให้สำเนา หรือเอกสารการอนุญาต ส่งให้สำนักการวางผังเมืองฯ ทุกวันที่ 5 ของเดือน
- ฝ่ายทะเบียน:
 - บันทึกข้อมูลการกำหนดเลขที่บ้านและเลขรหัสประจำบ้าน ในระบบภูมิสารสนเทศ ของสำนักการวางผังและพัฒนาเมือง
 - สรุปจำนวนบ้านที่ออกเลขที่บ้านและเลขรหัสประจำบ้าน ของทุกเดือนส่งสำนักการวางผังฯ ภายในวันที่ 5 ของเดือนถัดไป
 - ดาวน์โหลดข้อมูลบ้านเลขที่ใหม่จากระบบทะเบียนราษฎร์ ของทุกเดือนแทน (กรณีได้รับอนุฯจากสทร.แล้ว) ส่งสำนักการวางผังฯ
 - ตรวจสอบและบันทึกข้อมูล กรณีใบอนุญาตก่อสร้าง 1 ใบ แต่มีเลขที่บ้านมากกว่า 2 เลขขึ้นไป



24.3 ความคืบหน้าในการตรวจสอบและแก้ไขข้อมูลอาคาร

เป้าหมาย 1,280 รายการ

- นำข้อมูลรายการบ้าน พร้อมค่าพิกัดจากระบบการจัดเก็บค่าธรรมเนียมการจัดการสิ่งปฏิกูลและมูลฝอย

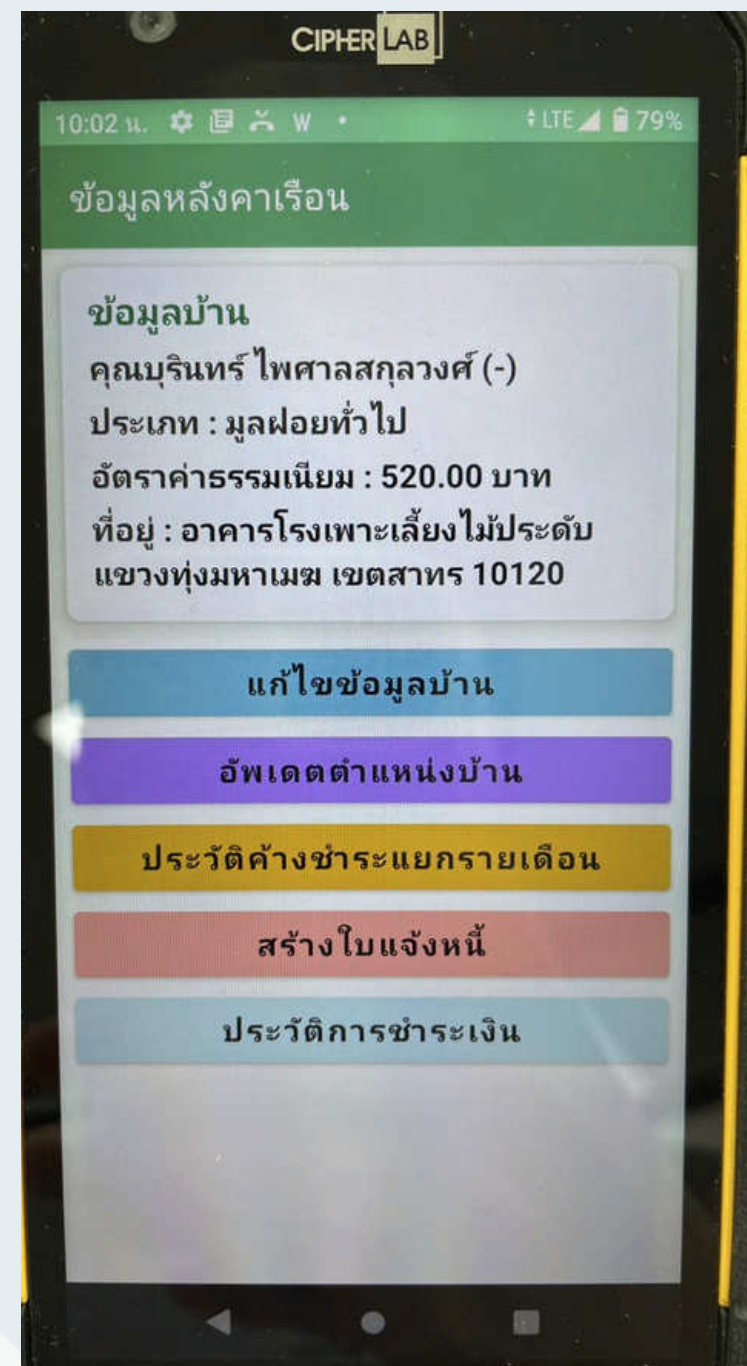



25. ปรับปรุงภูมิทัศน์เมือง

เป้าหมาย 1 แห่ง

ห้วงถนนเจริญราษฎร์
ตัดกับถนนสาทรใต้

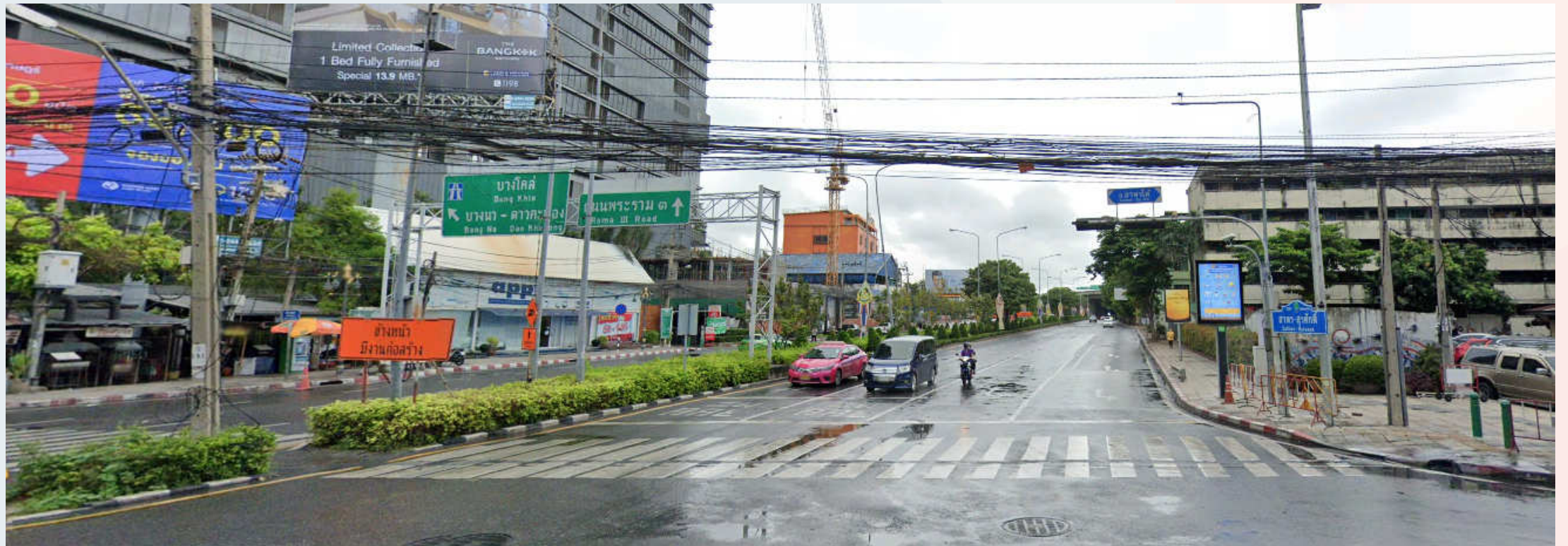



เป้าหมายพัฒนาสำคัญของสำนักงานเขต

26. จำนวนการเข้าถึงประชาสัมพันธ์ที่เผยแพร่ (Engagement)

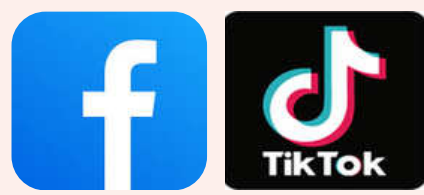

เป้าหมาย **50,000** ครั้ง

- จำนวนครั้งการเข้าถึงสื่อประชาสัมพันธ์ **50,000** ครั้ง
- ผลิตสื่อประชาสัมพันธ์ Facebook/Tiktok **50** ชิ้นงาน

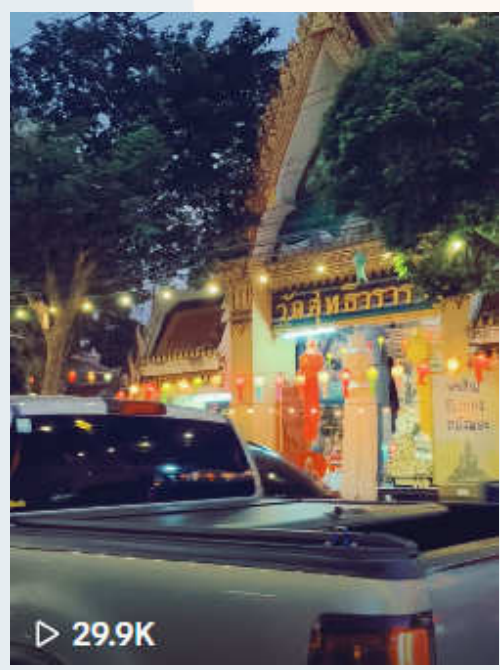



เป้าหมายพัฒนาสำคัญของสำนักงานเขต



27. ร้อยละของชุมชนจัดตั้งที่มีความเสี่ยงและเฝ้าระวังปัญหาด้านยาเสพติด

เป้าหมาย

ร้อยละ 100

- ชุมชนเฝ้าระวัง 1 ชุมชน (ชุมชนบ้านมั่นคงสวนพลู)
- ชุมชนรักษาสภาพ 9 ชุมชน
- ชุมชนทั่วไป 14 ชุมชน

การดำเนินการ

ดำเนินการป้องกันและแก้ไขปัญหายาเสพติดในชุมชนกรุงเทพมหานครที่รับผิดชอบตามแนวทางที่กำหนด ตามสภาพปัญหา

- จัดทำโครงการ/กิจกรรมเพื่อขับเคลื่อนงาน
- ประสานหน่วยงานภาคีระดับพื้นที่ร่วมดำเนินการ
- รายงานความคืบหน้าผลการดำเนินงาน

28.2 ผลการประเมินคะแนน ITA ของสำนักงานเขต กรุงเทพมหานคร

เป้าหมาย

ร้อยละ 90

ผลการประเมินการประเมินคุณธรรมและความโปร่งใสของสำนักงานเขต ไม่น้อยกว่า 90 คะแนน



29. ร้อยละของห้องน้ำสาธารณะที่ผ่านการประเมิน HAS

เป้าหมาย

ร้อยละ 90

- เป้าหมาย 30 แห่ง
(จากทั้งหมด 33 แห่ง)

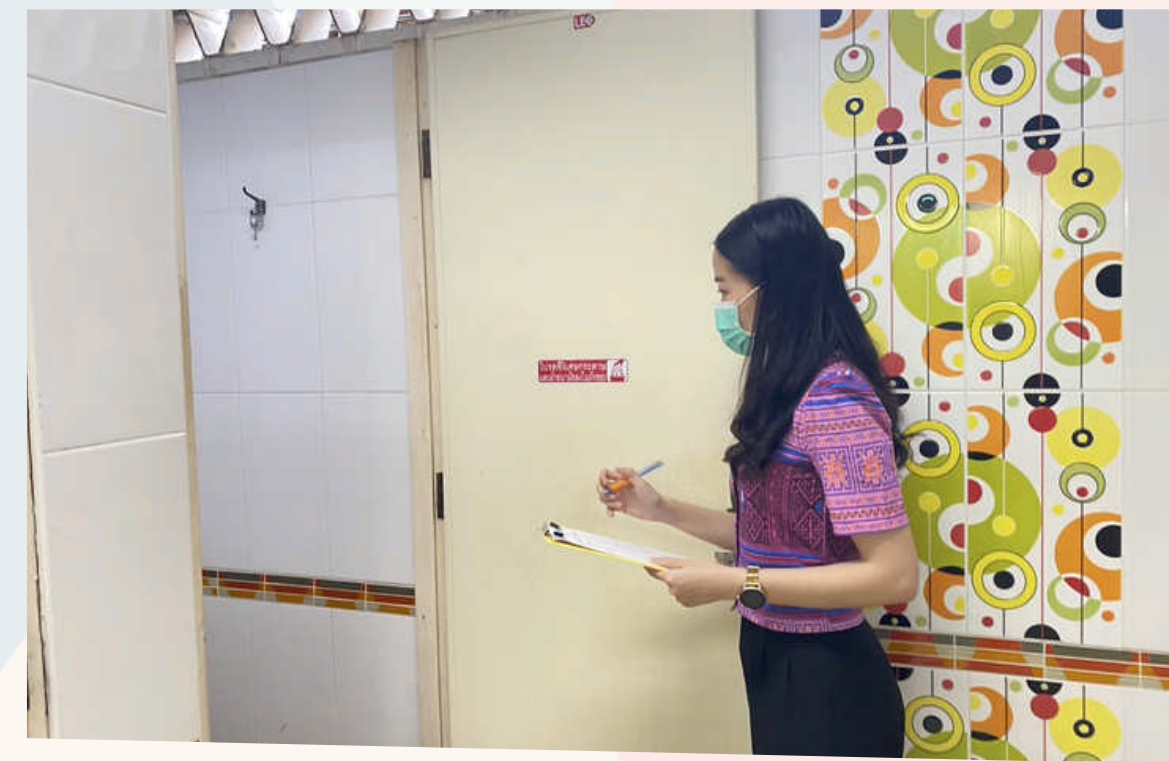

เป้าหมายพัฒนาสำคัญของสำนักงานเขต



30.1 ร้อยละของข้อมูลหลังคาเรือนในชุมชน ขนาดเล็กและขนาดกลางทุกชุมชน ได้จัดทำฐานข้อมูลออนไลน์ (ฐานข้อมูลชุมชน)

เป้าหมาย 3,561 ครัวเรือน

นำเข้าข้อมูล/ปรับปรุงข้อมูลในระบบแผนผังชุมชน(onemap) ให้เป็นปัจจุบัน

- ชุมชนขนาดเล็ก 17 ชุมชน 1,770 หลังคาเรือน
- ชุมชนขนาดกลาง 5 ชุมชน 1,791 หลังคาเรือน

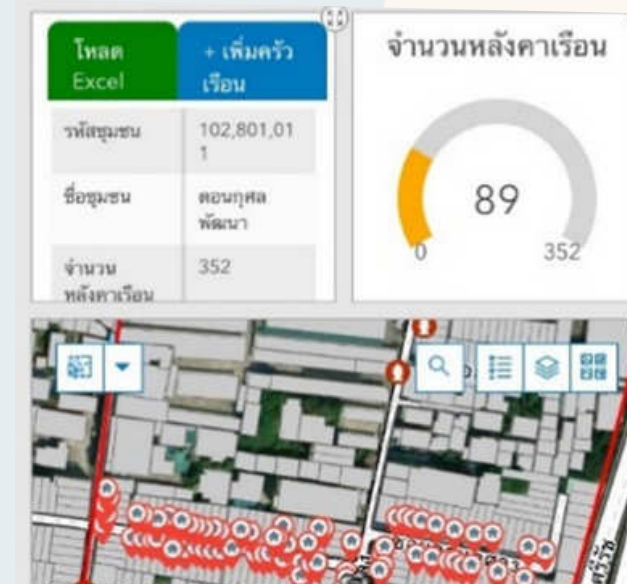
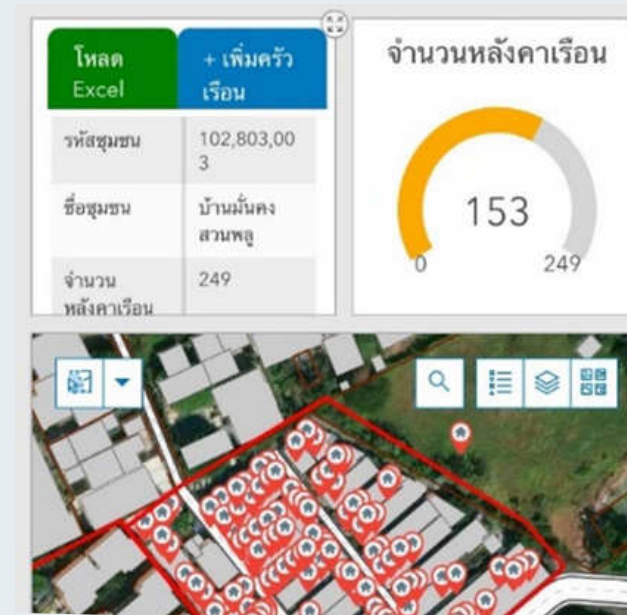



เป้าหมายพัฒนาสำคัญของสำนักงานเขต

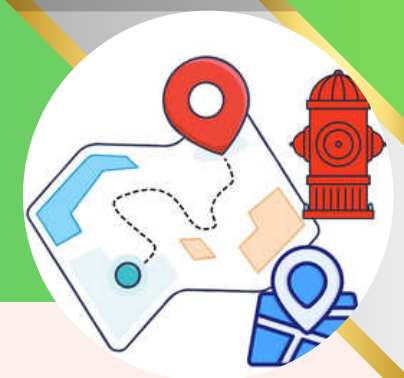

30.2 จำนวนชุมชนที่มีการนำเข้าข้อมูลทรัพยากรด้านการป้องกันและบรรเทาสาธารณภัย

เป้าหมาย 24 ชุมชน

นำเข้าข้อมูลและปรับปรุงในระบบ MIS GIS

- เครื่องดับเพลิงหามหาม
- เครื่องดับเพลิงยกหิ้ว(ถังดับเพลิง)
- หัวจ่ายหัวดับเพลิง(ประปาหัวแดง)
- ยานพาหนะ
- อาสาสมัครชุมชน

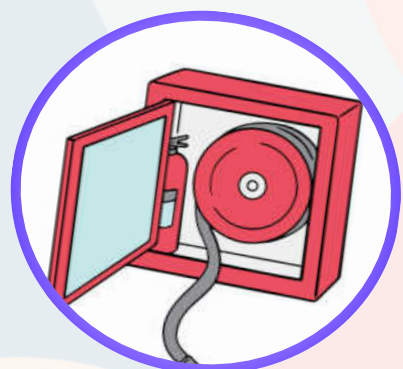



เป้าหมายพัฒนาสำคัญของสำนักงานเขต



32. จำนวนประชาชนทุกกลุ่มวัยได้รับการตรวจคัดกรองสุขภาพ

เป้าหมาย

657 ราย

- ข้าราชการ
- ลูกจ้างประจำ
- ลูกจ้างชั่วคราว
- อาสาสมัคร (อปพร. และอาสาสมัครเทคโนโลยี)

การดำเนินการ

1. กำกับดูแลข้าราชการและบุคลากรในสังกัดให้เข้ารับการตรวจสุขภาพตามวัน เวลา และสถานที่ที่กำหนด
2. ประสานติดต่อกับสำนักการแพทย์และสำนักอนามัยในการนัดหมายการตรวจสุขภาพของข้าราชการและบุคลากรในสังกัด

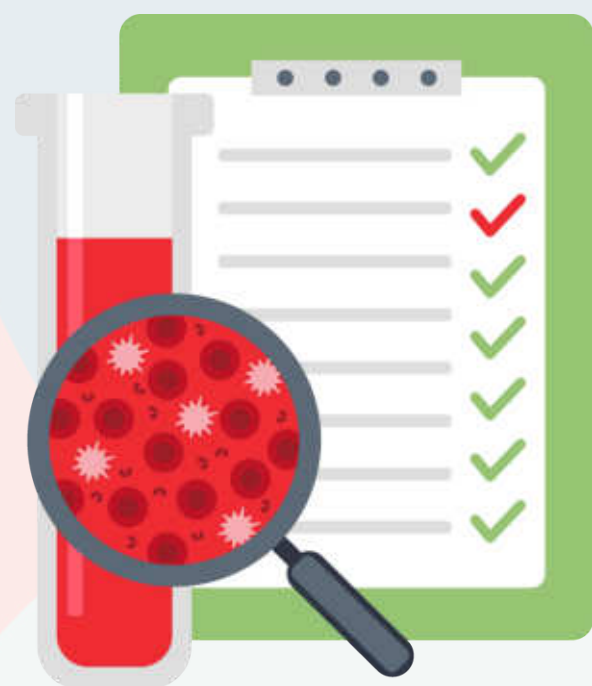



33. การมีส่วนร่วมในการแก้ไขปัญหาในพื้นที่เขตของคณะขับเคลื่อน การมีส่วนร่วมการพัฒนาพื้นที่เขต

เป้าหมาย

2 กิจกรรม

คณะขับเคลื่อนการมีส่วนร่วมเพื่อการพัฒนาเขตร่วมกับ
สำนักงานเขต สามารถดำเนินการแก้ไขปัญหในพื้นที่เขต
ด้านใดด้านหนึ่งได้สำเร็จ





34.2 จำนวนครั้งที่ลงสำรวจคนไร้บ้าน

เป้าหมาย

96 ครั้ง

- ลงพื้นที่สำรวจคนไร้บ้าน สัปดาห์ละ 8 ครั้ง

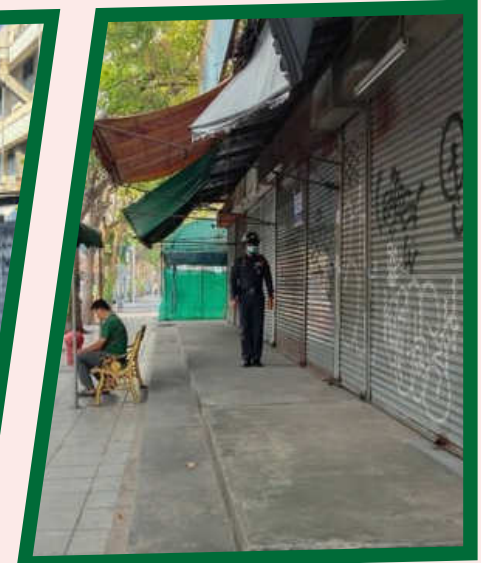
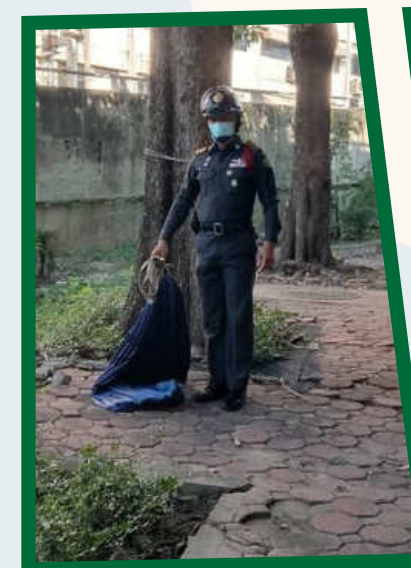
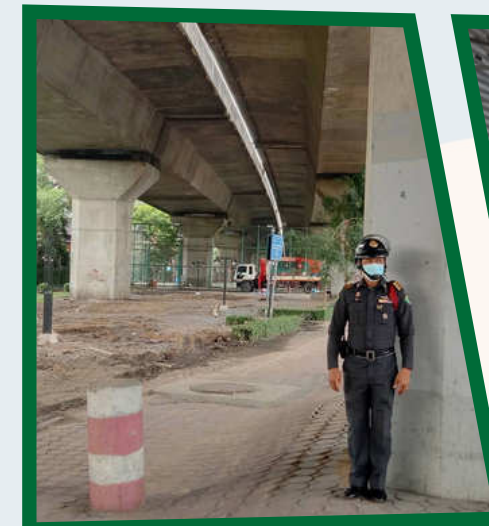

โครงการปรับปรุงภูมิทัศน์ทางเดินเชื่อม ท่าเรือสาทร - วัดยานนาวา - ถนนเจริญกรุง เพื่อสนับสนุนด้านการท่องเที่ยว

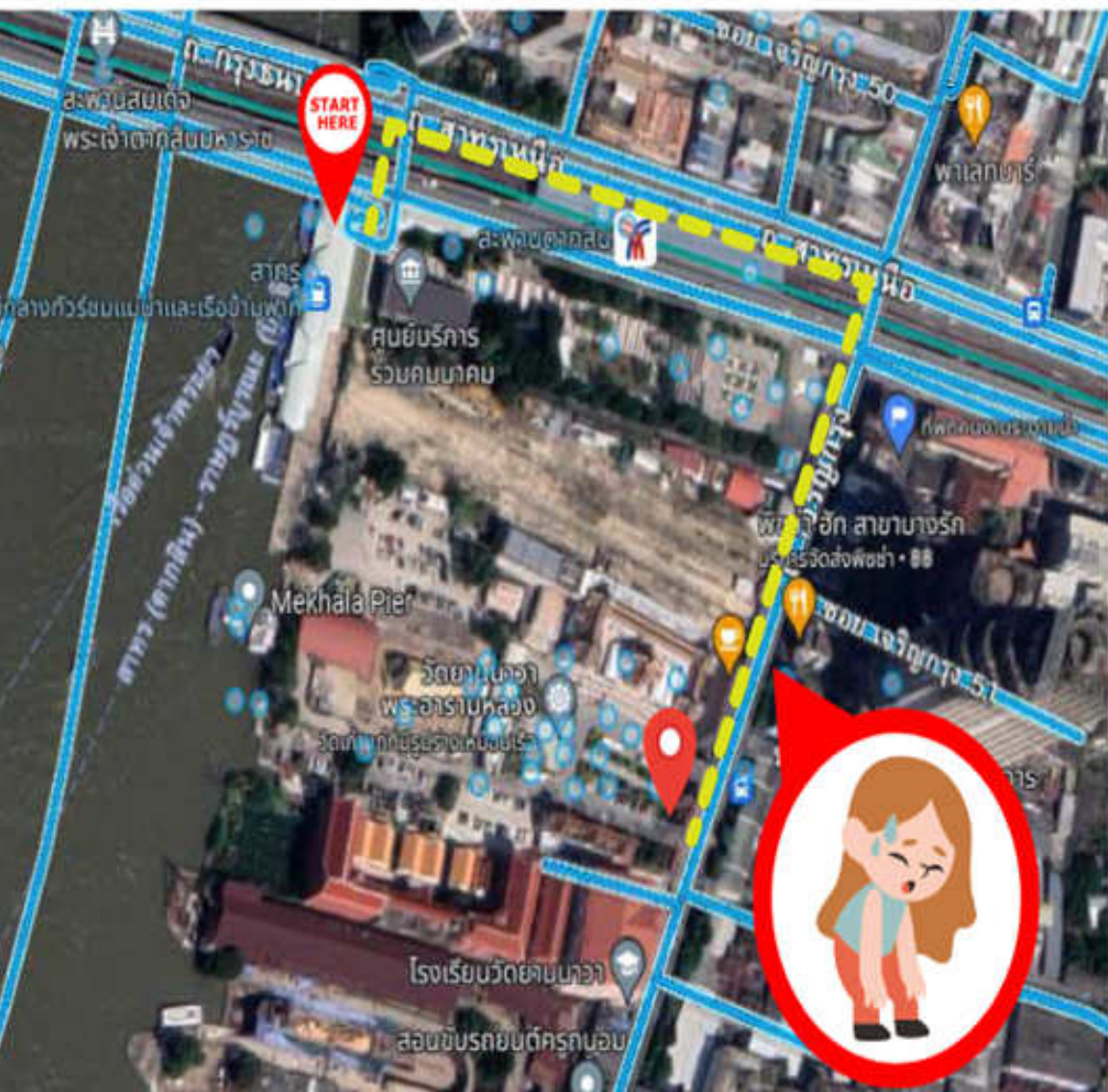
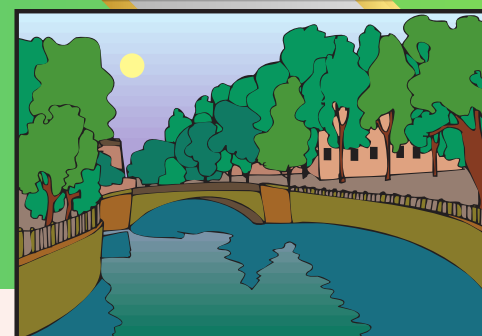

NOW

ในปัจจุบัน นักท่องเที่ยวและ
ประชาชน ที่เดินทางโดยรถไฟฟ้า
BTS และเรือเจ้าพระยา เพื่อมา
ท่องเที่ยว ณ วัดยานนาวา ต้อง
เดินเท้าอ้อมไปทางถนนเจริญกรุง
เพื่อเข้าสู่ตัววัด

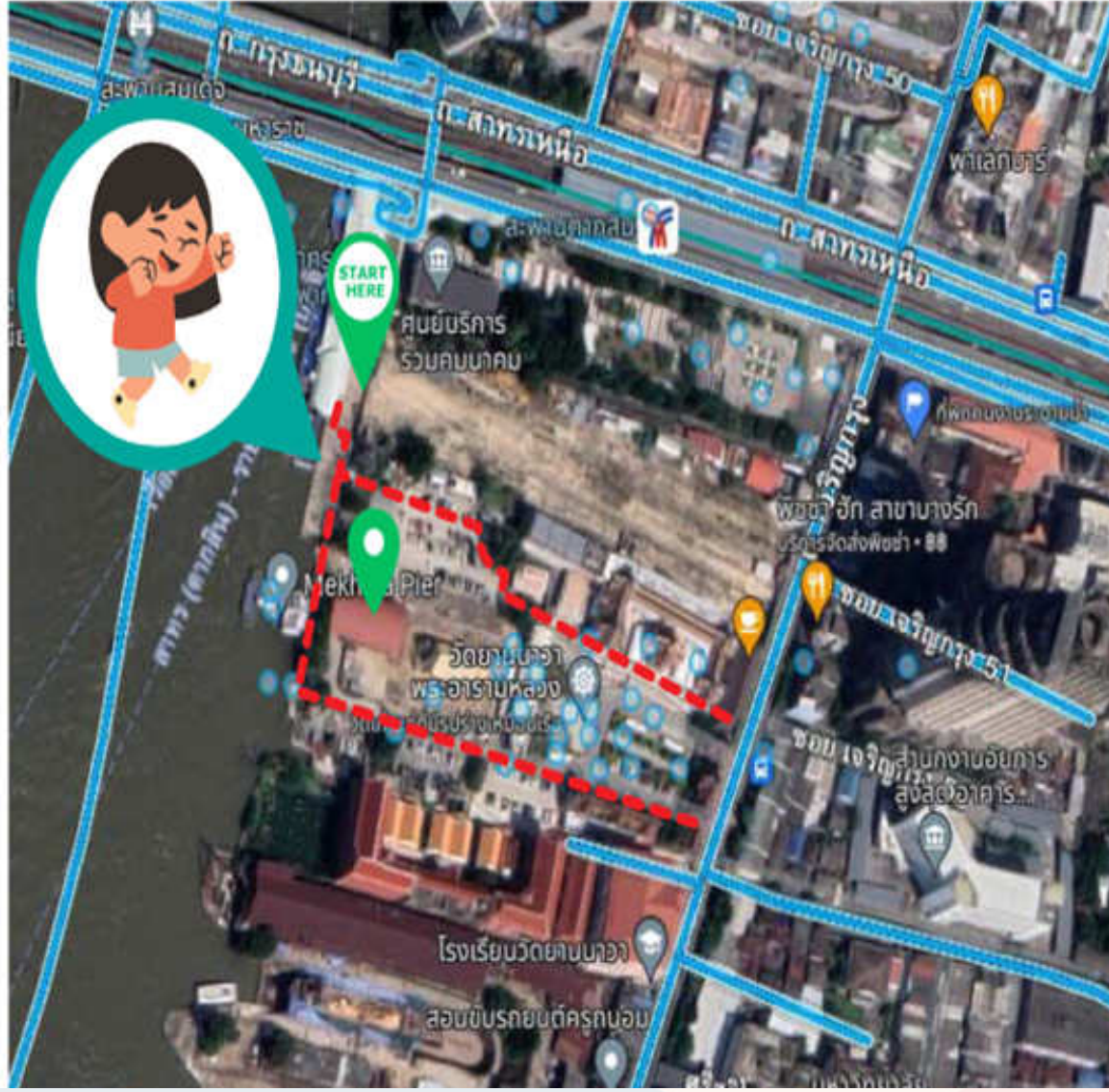

FUTURE

แผนจัดทำเส้นทางเดิน จากท่าเรือ
สาทรเข้าสู่วัดยานนาวา เพื่อให้ นัก
ท่องเที่ยวหรือประชาชนสัญจรได้
สะดวกยิ่งขึ้น และเป็นการกระตุ้น
เส้นทางการท่องเที่ยว

โครงการปรับปรุงภูมิทัศน์ทางเดินเชื่อม ท่าเรือสาทร - วัดยานนาวา - ถนนเจริญกรุง เพื่อสนับสนุนด้านการท่องเที่ยว

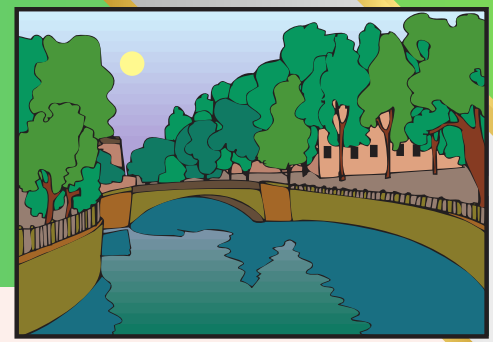

บริเวณท่าเรือสาทร ดูแลโดยกรมเจ้าท่า



โครงการปรับปรุงภูมิทัศน์ทางเดินเชื่อม ท่าเรือสาทร - วัดยานนาวา - ถนนเจริญกรุง เพื่อสนับสนุนด้านการท่องเที่ยว



โครงการปรับปรุงภูมิทัศน์ทางเดินเชื่อม ท่าเรือสาทร - วัดยานนาวา - ถนนเจริญกรุง เพื่อสนับสนุนด้านการท่องเที่ยว

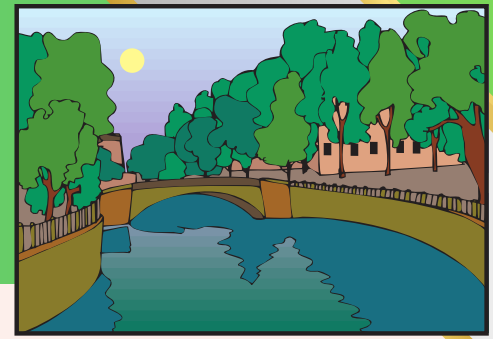

โครงการปรับปรุงภูมิทัศน์ทางเดินเชื่อม ท่าเรือสาทร - วัดยานนาวา - ถนนเจริญกรุง เพื่อสนับสนุนด้านการท่องเที่ยว

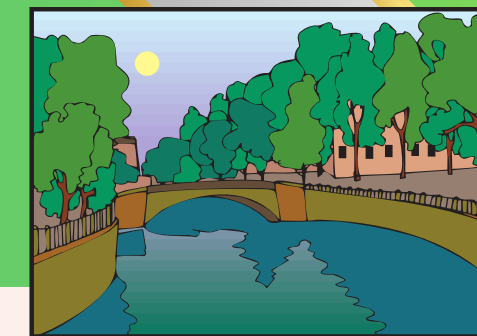

เส้นทางที่ 1

จากท่าเรือสาทร ผ่านวิหารจีน มุ่งสู่ถนนเจริญกรุง



ทาสีทางเดิน ให้ใช้ร่วมกับทางเดินเท้า
(บริเวณลานจอดรถ)



โครงการปรับปรุงภูมิทัศน์ทางเดินเชื่อม ท่าเรือสาทร - วัดยานนาวา - ถนนเจริญกรุง เพื่อสนับสนุนด้านการท่องเที่ยว



เส้นทางที่ 1 จากท่าเรือสาทร ผ่านวิหารจีน มุ่งสู่ถนนเจริญกรุง

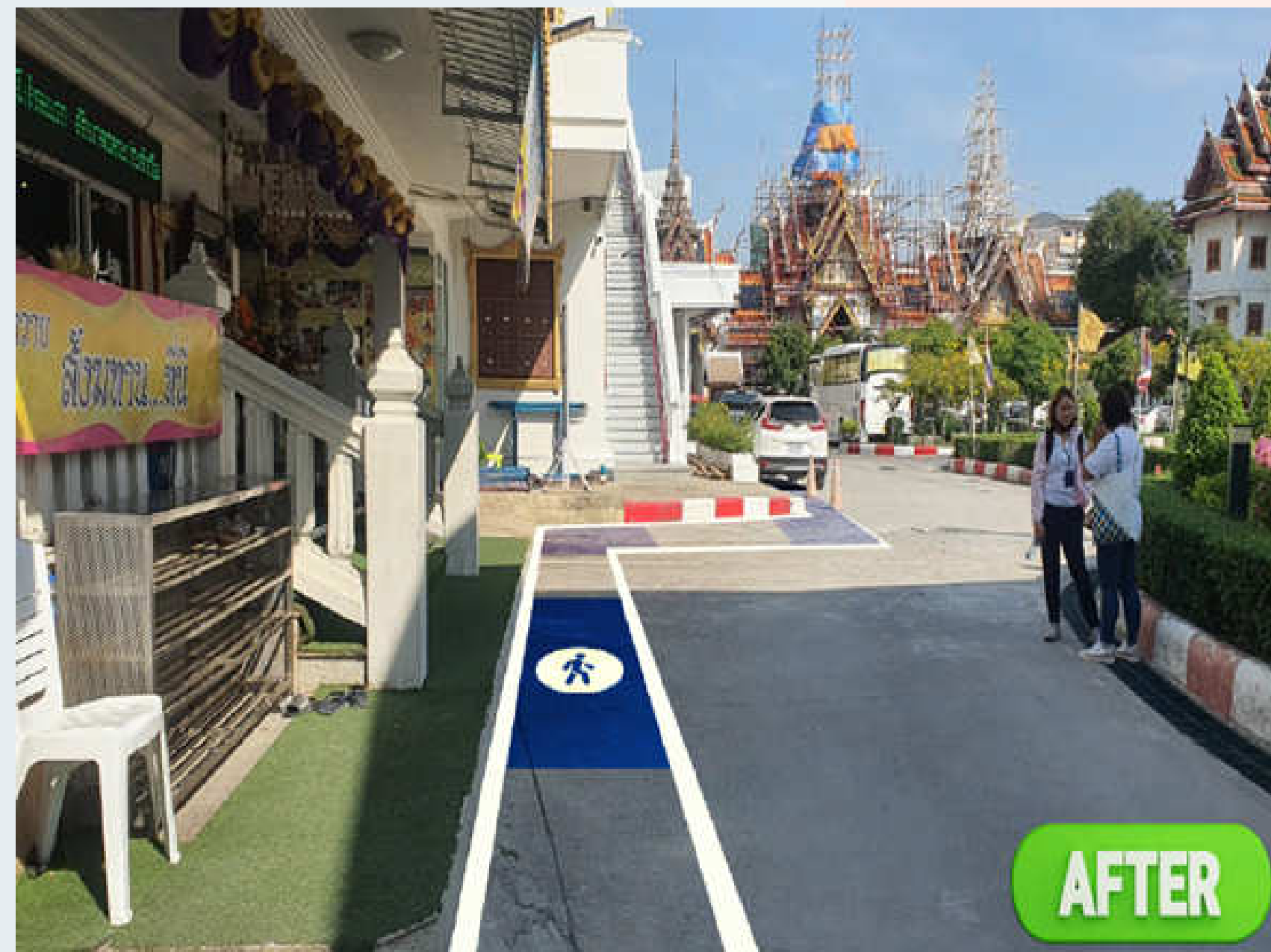

โครงการปรับปรุงภูมิทัศน์ทางเดินเชื่อม ท่าเรือสาทร - วัดยานนาวา - ถนนเจริญกรุง เพื่อสนับสนุนด้านการท่องเที่ยว

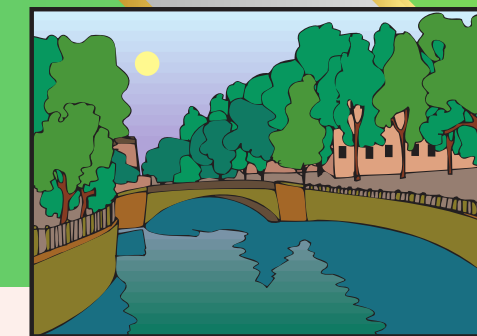

เส้นทางที่ 1 จากท่าเรือสาทร ผ่านวิหารจีน มุ่งสู่ถนนเจริญกรุง



โครงการปรับปรุงภูมิทัศน์ทางเดินเชื่อม ท่าเรือสาทร - วัดยานนาวา - ถนนเจริญกรุง เพื่อสนับสนุนด้านการท่องเที่ยว

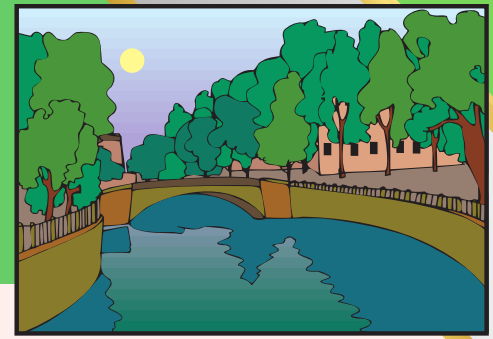

เส้นทางที่ 1 จากท่าเรือสาทร ผ่านวิหารจีน มุ่งสู่ถนนเจริญกรุง





โครงการปรับปรุงภูมิทัศน์ทางเดินเชื่อม ท่าเรือสาทร - วัดยานนาวา - ถนนเจริญกรุง เพื่อสนับสนุนด้านการท่องเที่ยว

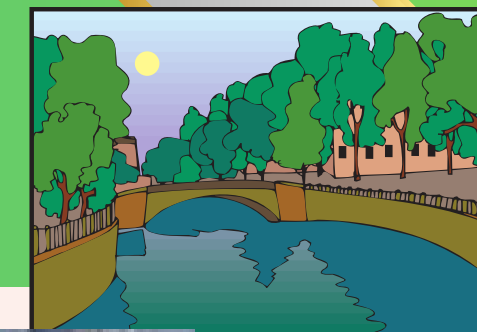

เส้นทางที่ 2

จากท่าเรือสาทร ผ่านศาลาริมน้ำของวัด



โครงการปรับปรุงภูมิทัศน์ทางเดินเชื่อม ท่าเรือสาทร - วัดยานนาวา - ถนนเจริญกรุง เพื่อสนับสนุนด้านการท่องเที่ยว



เส้นทางที่ 2 จากท่าเรือสาทร ผ่านศาลาริมน้ำของวัด



โครงการปรับปรุงภูมิทัศน์ทางเดินเชื่อม ท่าเรือสาทร - วัดยานนาวา - ถนนเจริญกรุง เพื่อสนับสนุนด้านการท่องเที่ยว

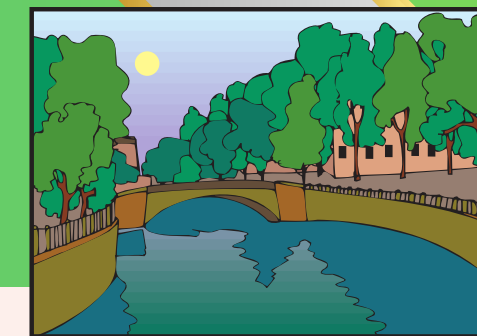

เส้นทางที่ 2 จากท่าเรือสาทร ผ่านศาลาริมน้ำของวัด



โครงการปรับปรุงภูมิทัศน์ทางเดินเชื่อม ท่าเรือสาทร - วัดยานนาวา - ถนนเจริญกรุง เพื่อสนับสนุนด้านการท่องเที่ยว

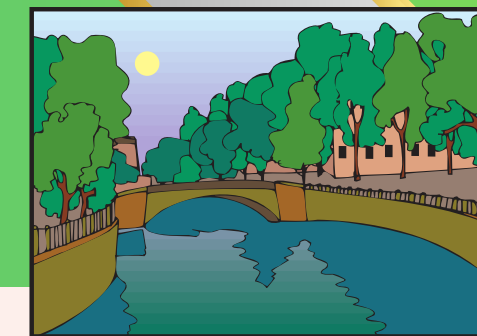

เส้นทางที่ 2 จากท่าเรือสาทร ผ่านศาลาริมน้ำของวัด



โครงการปรับปรุงภูมิทัศน์ทางเดินเชื่อม ท่าเรือสาทร - วัดยานนาวา - ถนนเจริญกรุง เพื่อสนับสนุนด้านการท่องเที่ยว



เส้นทางที่ 2 จากท่าเรือสาทร ผ่านศาลาริมน้ำของวัด



โครงการปรับปรุงภูมิทัศน์ทางเดินเชื่อม ท่าเรือสาทร - วัดยานนาวา - ถนนเจริญกรุง เพื่อสนับสนุนด้านการท่องเที่ยว



เส้นทางที่ 2 จากท่าเรือสาทร ผ่านศาลาริมน้ำของวัด

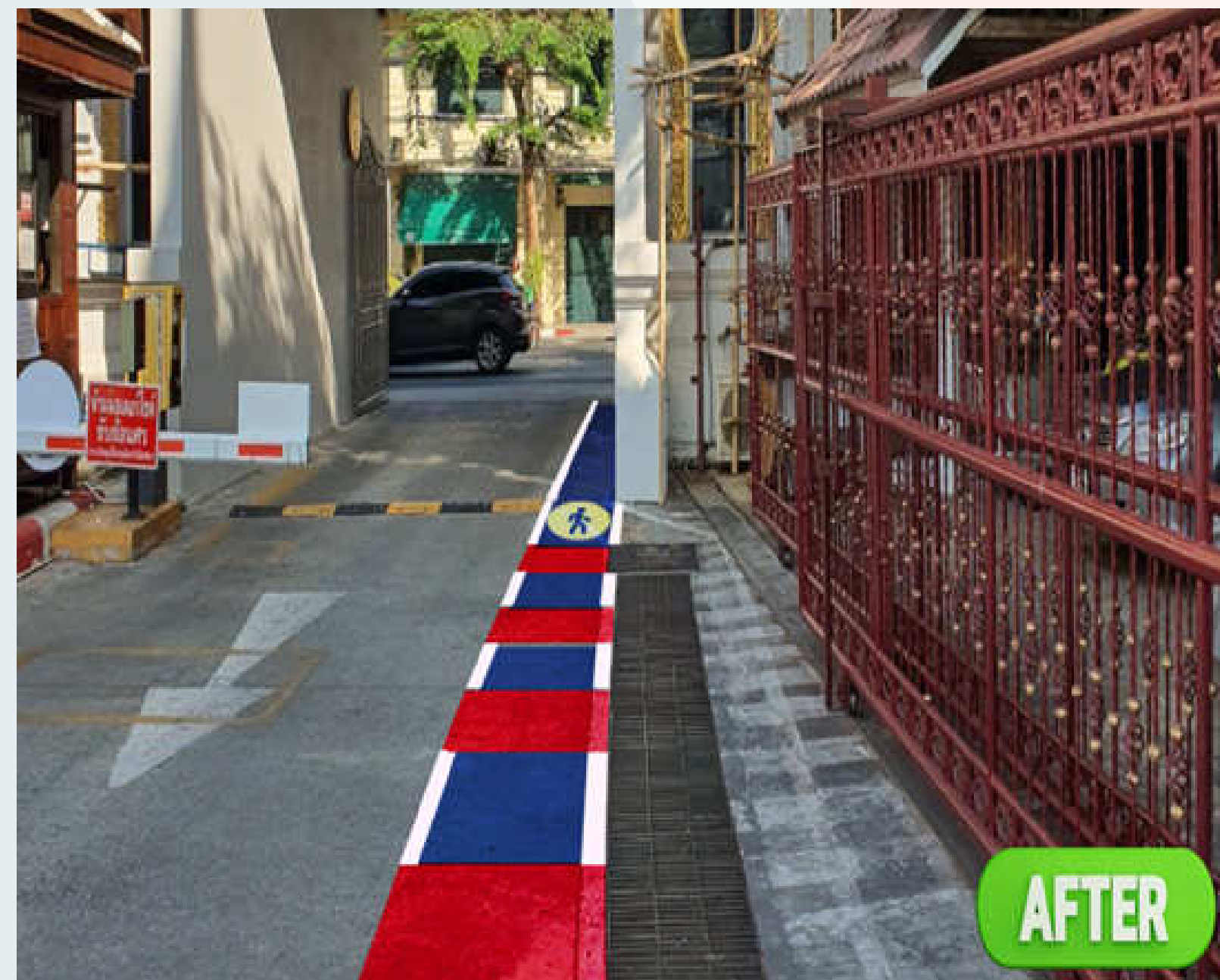



สำนักงานเขตสาทร

SATHON DISTRICT OFFICE